Пролетарии всех стран, соединяйтесь!

КРАСНЫЙ АЛТАЙ

ЕЖЕДНЕВНАЯ ГАЗЕТА Барнаульского Окружкома ВКП(б), Окрисполкома и Окрпрофбюро.

РЕДАКЦИЯ и КОНТОРА: Барнаул, ул. Короленко, № 105.
Телефоны: Редакции . . . 1-85. Конторы . . . 72. Экспедиции . . 18.
Прием рукописей от 9 до 4 час. Рукописи не возвращаются.

ПОДПИСНАЯ ПЛАТА на 1 месяц: для рабочих, крестьян и служащих—75 к., для госучреждений—1 р., для торговых и хозяйств. организаций—1 р. 20 к.
Подписка принимается конторой газеты «Красный Алтай» и во всех почт.-тел. учреждениях.

ТАРИФ НА ОБЪЯВЛЕНИЯ: позади текста стр. нонпареля—25 к., иногор.—50 к., об утере документов—1 р., а последующие по 20 к., объявления о предл. труда и разные мелкие объявления о продаже—50 к., извещения и официальный отдел—10 к.

ЦЕНА № 5 КОП.

№ 290

Пятница, 14 декабря 1928 г.

9 ГОД ИЗДАНИЯ.

Кооперативные организации снизили хлебозаготовки.

Кооператоры недостаточно вовлекают в хлебозаготовки бедняцко-середняцкий актив и батрачество.

Надо использовать все возможности к повышению хлебозаготовок, а не надеяться на самотек.

Наверстаем упущенное

Из речи председателя Окрисполкома т. Камбалина на закрытии Окружного с'езда с.-х. кооперации

Прежде всего с удовольствием констатирую наличие большой активности и деловитости на настоящем с'езде. Эта деловитость и активность чувствовалась и в выборах ваших руководящих окружных органов. Эта деловитость вселяет в нас уверенность, что поставленные перед нами задачи будут разрешены с меньшими ошибками, с меньшими недостатками.

Основной из основных задач, поставленных Окружкомом и Окрисполкомом перед всеми организациями нашего округа, являются прежде всего хлебозаготовки. Система сельскохозяйственной кооперации за последнее время в этом деле значительно отстала — это плохо. Здесь есть и об'ективные причины и суб'ективные. Не будем отмахиваться от существа дела этими «об'ективными» причинами, их можно найти сколько угодно. Давайте как можно сильнее возьмемся за восстановление упущенного. Я думаю, что вам не следует доказывать важность этих мероприятий, а также не следует предупреждать вас о том, что невыполнение взятых вашей системой на себя обязательств в этой области по меньшей мере роняет авторитет системы.

Мне кажется, что вы вполне представляете себе всю важность этого вопроса, хотя бы вот по этой телеграмме, о которой я вам только что сказал.

Примите все меры к тому, чтобы не только наверстать упущенное в заготовках, но и перегнать.

Второй вопрос—о сельско-хозяйственной кредитной политике партии и практической работе в этой области. Кредитная кооперация является проводником политики партии в вопросе кредитования сельского хозяйства. От того, как вы будете на местах проводить в своей практической работе эту политику, зависит темп и направление сельского хозяйства.

Я не буду подводить всех случаев грубых ошибок, имеющих место в этой работе, а лишь напомню о них во избежание повторения их в дальнейшем. Так, например, товарищи из Павловского района получили сельско-хозяйственный кредит, сами ничего общего с сельским хозяйством не имея. Надо не только прекратить подобную практику на будущее время, но и провить этих товарищей поскорей погасить данную задолженность. Таких случаев очень много, их надо решительно изжить.

Я решительно настаиваю, чтобы вы всю свою работу в этой области еще больше сосредоточили, главным образом вокруг батрачества, бедноты, а также и середняцких масс деревни. Мы будем настаивать, чтобы вы приняли активное участие в работе по проверке групп бедноты, которая будет в ближайшие дни проводиться.

Следующая ваша задача—это предстоящая сельско-хозяйственная кампания по поднятию урожайности. Предстоящую с.-х. кампанию мы именуем не просто весенней посевной кампанией, а кампанией по поднятию урожайности, и поэтому в это дело надо бы вовлечь все живые активные силы батрачества, бедноты и середняцества под руководством ячеек, под вашим руководством, под руководством наших с.-х. работников, чтоб сельское хозяйство двинуть по пути его максимального развития, по пути, намеченному партией. Существующие темп и методы развития сельского хозяйства не дают нам возможности гарантировать быстрое, бесперебойное развертывание промышленного строительства, следовательно, надо принять нам все меры к усилению этой работы.

Система с.-х. кооперации является основным работником по осуществлению вышеуказанных задач, поэтому с вас мы будем требовать максимального напряжения сил и сами будем всеми силами вам помогать.

Основной работой Окрисполкома за последнее время были вопросы сельского хозяйства. Многие организации мы беспокоим на этому поводу и будем беспокоить до тех пор, пока не разрешим эту задачу.

И последний вопрос—это кампания перевыборов советов.

При усиливающемся классовом обострении, особенно в деревне, трудности этой кампании еще более очевидны. Я бы хотел, чтобы вы приняли самое активное участие в этой крупнейшей политической кампании. Мы только что начали эту кампанию, а уже имеем целый ряд фактов террора со стороны кулачества по отношению к бедноте и активистам деревни. Кроме того, кулак пытается собирать нелегальные собрания, назначать свои «кибиркомы», —как это имело место на днях в Шадринском районе. Наша задача—усилить борьбу с кулачеством мерами революционной законности.

Позвольте надеяться, что все эти задачи, которые я поставил перед вами от имени Окружкома и Окрисполкома будут вами осуществлены с такими же упорством и настойчивостью, какие вы проявили на этом с'езде.

Ново-Перуновское потребительское общество хлеб заготовляет плохо.

С самого начала заготовительной кампании Ново-Перуновское общество потребителей, Тальменского района, успело заготовить только 600 центнеров хлеба, между тем по общему заданию заготовить надо 3.200 центнеров.

Слабая работа по заготовкам об'ясняется главным образом тем, что зажиточная и середняцкая часть населения обогатилась деньгами за счет лесозаготовок, которые проходят сейчас в Тальменском районе.

По словам секретаря партийной ячейки села Ново-Перуново, верхушка села от сдачи излишков хлеба отвиливает.

Парт'ячейке, сельсовету и активу села нужно сейчас же пойти на помощь кооператорам в деле хлебозаготовок, чтоб не сорвать плана.

Это их неотложная задача.

П. К.

Только 5 процентов задания.

«В Ново-Краюшкинском обществе потребителей, Белоярского района, хлебные заготовки в самом плачевном состоянии»,—пишет инструктор Алтпотребсоюза т. Сибирцев.

Несмотря на ряд проводимых собраний с беднотой, заготовительная работа с места все же не двигается.

У зажиточной части крестьянства создалось злостное отношение к сдаче излишков хлеба. Крепкие хозяйства стараются весь свой хлеб посеяв перемолоть, надеясь, что муку задержать у себя безопасней и вообще сплавляют свой хлеб только на базар.

За все время заготовительной кампании Ново-Краюшкинскому обществу потребителей на 1 декабря удалось заготовить только 5 проц. всего задания.

К.

Шелаболихинские заготовители не заботятся об отгрузке хлеба.

Хлебозаготовки в Шелаболихинском районе за последнее время стали увеличиваться. Об отгрузке хлебозаготовители не задумываются, несмотря на то, что склады хлебом уже заполнены. И когда им пишут вышестоящие органы—«примите меры по отгрузке хлеба»,—член кредитного тов. Неклюдов, прочитав это распоряжение, спокойно отвечает:—«Ладно, мы ее положим в тепленькое местечко».

Хлебозаготовителям Шелаболихинского района надо принять меры к отгрузке хлеба.

Очевидец.

Хлебозаготовительную работу по потребсистеме надо усилить.

К 1-му января 1929 года безоговорочно выполнить 80 проц. годового плана.

В счет годового хлебозаготовительного плана (4 милл. пудов) потребительская система Алтсоюза к 1-му декабря выполнила 55 проц.

По директивам руководящих органов необходимо выполнить к 1-му января 1929 года 80 проц. этого плана.

Алтсоюз по своей сети имеет 216 потребобществ, ведущих хлебозаготовительную работу по договорам. Выполнение этих договоров проходит неравномерно. Так, некоторые потребобщества свои обязательства выполняют аккуратно и даже с небольшим превышением, но на ряду с этим имеются и такие потребобщества, которые все время плетутся в хвосте.

Своей пассивностью они снижают общий темп хлебозаготовок потребительской системы и ставят под угрозу выполнение плана.

Средний процент заготовок по всем районам составляет 39,2 проц. к общему годовому плану. Самыми отсталыми районами являются: Тальменский (18,5 проц. и Залесовский 10,6 проц).

На 1-ое декабря с. г. выполнение годового плана по потребсистеме выравнялось в 55 проц. и можно было бы сказать, что хлебозаготовительная работа проходит удовлетворительно, но это не совсем так, помимо некоторых посторонних причин, в виде недорода в известных районах, несомненно были и причины, исходящие от самих заготовителей. На сессии совета Алтсоюза было констатировано следующее.

Не было принято своевременных мер к хлебозаготовительной кампании в части подготовки складочных помещений, из-за отсутствия которых сдатчики везли хлеб другим заготовителям, снижая этим темп заготовок потребсистемы.

Оборудование инвентарем: весами, пурками и другими предметами было несвоевременно и в недостаточном количестве.

Не была своевременно проведена среди населения широкая раз'яснительная кампания по вопросу хлебозаготовок; не вовлечен в эту работу кооперативный актив из бедняцкого, батрацкого и середняцкого населения.

Снабжение населения товарами было недостаточно, несмотря на то, что по сравнению с прошлым годом за сентябрь—ноябрь система получила товаров почти вдвое больше и покупательная способность населения увеличилась. В отдельных потребобществах имеют место случаи недоснабжения потребителя товарами.

Все вышеперечисленные моменты и ряд других ненормальностей несомненно имели отрицательные результаты в деле хлебозаготовок и если при всем этом потребсистема достигла к 1-му декабря с. г. 55 проц. всего выполнения годового плана, то вовсе не за счет какой-то особой энергии заготовителей, а в большинстве своем за счет так называемого самотека. Нужно сказать, что сдатчиками хлеба за истекшее время были преимущественно маломощные и середняцкие слои населения, т.-е. самая сознательная часть трудящихся.

В данное время хлебозаготовители должны выйти из благодушного настроения и не надеяться на самотек, а со всей серьезностью и энергией взяться за хлебозаготовки. Они должны со всей решительностью принять такие меры, которые бы обеспечивали безоговорочное выполнение к 1-му января 1929 года годового плана на 80 проц.

С. Жадаев.

Полностью одобрили постановления ноябрьского пленума ЦК.

МОСКВА, 13 декабря. Партконференция киевского района и собрания активов киевской организации, николаевская окружная и районная партконференции и окружные партконференции зиновьевщины, полтавщины партактивы Криворожья, Эривани, собрания производственных ячеек Кременчуга полностью одобрили все постановления ноябрьского пленума ЦК и заострили внимание членов партии на необходимости борьбы с правой опасностью и примиренчеством, а также о принятии мер к скорейшему очищению рядов партии от примазавшихся и обюрократившихся.

Новые академики.

ЛЕНИНГРАД, 13 декабря. В Академии Наук состоялось заседание гуманитарного отделения для баллотирования отобранных выборными комиссиями кандидатов в действительные члены Академии. Подавляющим большинством академиками по второму отделению избраны следующие восемнадцать кандидатов: по социально-экономическим наукам Бухарин, Куйбышевский, Маслов, Солнцев; по историческим,—М. Н. Покровский, Грушевский, Рязанов Люкин, Любарский, Петрушевский; по философским—Деборин, Люцин; по наукам востоковедения—Алексеев, Владимирцев, Самойлович; по языкам и литературам европейских народов—Сакулин, М. Мих. Покровский и Фриче.

* * *

МОСКВА, 13 декабря. 11 декабря вечером состоялось об'единенное заседание союзного совета национальностей, на котором заслушано заключительное слово Файзулы Ходжаева. Затем с докладом о выборах в советы в 1928—29 году выступил т. Калинин.

НА СЕССИИ ЦИК

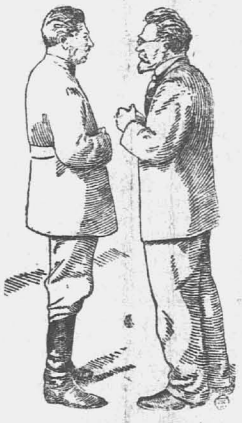

Т.т. Сталин и Калинин ведут беседу.

Дело Войцеховского отсрочено до 28 декабря.

ВАРШАВА, 12 декабря. По сообщениям газет, слушание дела Войцеховского, покушавшегося на жизнь торгпреда СССР в Варшаве Лизарева, отсрочено до 28 декабря. Войцеховский будет судиться не за покушение а на простое убийство, а за покушение на должностные лица.

Каждые выборы в советы дают нам новый актив работников города и деревни.

Мы идем на выборы с тем, чтобы найти сочувствие масс, и с тем чтобы опереться на эти массы и повести их за собой.

Тов. Калинин о перевыборной кампании в советы в 1928—29 году.

МОСКВА, 13 декабря. На вечернем заседании сессии ЦИК 11 декабря председательствует Червяков.

С докладом о выборах в советы в 1928—29 году выступил тов. Калинин, встреченный продолжительными аплодисментами.

Докладчик начинает сообщением о том внимании, которое уделяется перевыборам в советы в заграничной белогвардейской прессе.

Милюковская газета пишет приблизительно так: «чего, дескать, большевики волнуются. Выборы у них—это не выборы в буржуазных государствах. Основная расстановка сил у них не меняется. Да и вся власть остается на местах—та же диктатура пролетариата. Почему же большевики придают такое значение своим выборам и обращают такое внимание на их организацию?»

Вопросом о советских выборах занимается и «Социалистический вестник». В одном из последних номеров этой меньшевистской газеты старый вождь меньшевиков Дан говорит: «Советские выборы, несмотря на политическую монополию компартии, стали у нее важнейшим политическим делом». В этой статье Дан говорит, что большевики употребляют много усилий для организации выборов, чтобы прощупать настроение масс, чтобы «найти у них сочувствие».

Останавливаясь на этих двух оценках, тов. Калинин указывает, что обе они носят не случайный характер. Устами милюковцев говорят их партийные идеалы. Буржуазные группы видят на выборах только бюллетень. На воборы сами они идут не за тем, чтобы провести свои идеалы (все их «идеалы»—это лишь укрепление существующего капиталистического положения), им нужно быть только выбранными. Говоря, что советская власть ищет на выборах сочувствия масс, меньшевики в известной степени правы.

Мы идем на выборы с тем, чтобы найти сочувствие масс и с тем, чтобы опереться на эти массы. Но это только половина нашей задачи. Если бы мы ограничились только этим, то мы по существу были бы «хвостистами». Советская власть и компартия не потому только идут на выборы, чтобы искать сочувствия масс, но чтобы и понести им свои идеалы, стремления, толкать массы к строительству социализма в стране, в которой существует диктатура пролетариата.

Каждые выборы в советы дают нам новый актив работников города и деревни. В ряды этого актива вступают беспартийные, вступают и широкие массы деревенской бедноты. Сплачиваются ряды строителей социализма. С этой точки зрения выборные кампании имеют громадное значение и их отнюдь нельзя сравнивать с выборными кампаниями в Западной Европе или Америке. Мы не только опираемся на массы, но и ведем их за собой. Мы строим социализм, отрицающий капитализм.

Останавливаясь на задачах, стоящих перед советской властью в деревне, т. Калинин указывает, что перед нами стоит серьезная задача перевести всю крестьянскую массу на новые рельсы социалистического строительства. В текущем году советское правительство ассигнует 70 миллионов р. на организацию совхозов. Если бы такая задача стояла перед Фордом, то он скупил бы лучшие участки земли.

Советское правительство, организуя совхозы, постановило брать под них земли неосвоенные или трудом освоенные крестьянством. Советское правительство принимает во внимание интересы массы, охраняет и бережет их.

Обращаясь к группировкам, имеющимся в деревне, Калинин отмечает, что борьба с кулаком должна быть не только материальной, но и идеологической. Дело не в том, чтобы раскулачить кулака. Это просто. Но сегодня вы его раскулачили, а завтра появится новый кулак: они растут, как шампиньоны в хорошо унавоженной навоге. Надо бороться с самой почвой, на которой растут кулаки. Ту положительную роль, которую может выполнить кулак, должна взять на себя кооперация. Ее работа должна быть не только хозяйственной, но и культурно-просветительной.

Калинин передает, как к нему пришла однажды крестьянка, председатель сельсовета, и рассказывала, как она 2 года борется с кулаком. Отношения между ними вежливые. Они на вы, величают друг друга по имени и отчеству. А борьба идет упорная и жесткая, но экономическая. У сельсовета кирпичный завод, как и у кулака. Деревня разделилась на две части: кто за кулака, а кто за сельсовет. Сельсовет упорно ведет свою линию и берет ценой и качеством. Вот это настоящая глубокая классовая борьба. Такую борьбу с кулаком должна повести и кооперация, у которой силы больше, и лучшие силы нашего крестьянства.

ПРОФСОЮЗЫ ОХВАТЫВАЮТ 91 ПРОЦ. ВСЕХ РАБОТАЮЩИХ

Больше всего вырос союз сельхозрабочих за счет охвата новых слоев батрачества, союзы строителей, совторгслужащих, металлистов, желдорожников и горнорабочих

Доклад т. Догадова на всесоюзном с'езде профсоюзов.

МОСКВА, 13 декабря. На утреннем заседании с'езд профсоюзов заслушал доклад тов. Догадова об организационной, тарифно-экономической и культурно-просветительной деятельности ВЦСПС за последние 2 года. Рост профсоюзов,—сказал т. Догадов,—шел довольно интенсивно, хотя несколько замедленным темпом по сравнению с предыдущим периодом. Профсоюзы охватывают 91 проц. всех работающих. Больше всего вырос союз сельхозрабочих за счет охвата новых слоев батрачества, союзы строителей, совторгслужащих, металлистов, железнодорожников, горнорабочих и так далее.

Число безработных за последние два года возросло до 653 тысяч человек. Специальная перепись безработных показала, что фактическое количество безработных значительно ниже официальных статистических данных. Следует отметить, что среди индустриальных рабочих процент безработных совершенно ничтожен. Средняя месячная зарплата в промышленности выражается в 70 руб. 40 коп. За два года средняя зарплата повысилась до 23,9 проц. Нынешний размер зарплаты выше довоенного на 27 проц.

Последнюю часть своего доклада т. Догадов посвящает культурно-просветительной работе союзов. Эта работа должна быть признана недостаточной, хотя налицо значительные успехи.

После доклада о деятельности ревизионной комиссии начались прения по всем заслушанным докладам.

ВСЕ СИЛЫ И ЭНЕРГИЮ НА СТРОИТЕЛЬСТВО СОЦИАЛИЗМА.

Приветствие с'езда профсоюзов ЦК ВКП (б).

МОСКВА, 13 декабря. 8-й всесоюзный с'езд профсоюзов обратился к ЦК ВКП (б) с приветствием, в котором, между прочим, говорится: Все, силы энергию и творческие усилия рабочего класса под руководством партии—на строительство социализма! Сплотим ряды рабочих вокруг ленинской партии для отпора поднимающим голову классовым врагам. За индустриализацию страны, за повышение качества нашей работы, социалистическую реконструкцию, за крепкий и нерушимый союз рабочего класса с трудящимся бедняцким и середняцким крестьянством!

Да здравствует непоколебимый, испытанный вождь пролетариата и всех трудящихся—ВКП (б)!

Да здравствует ленинский ЦК ВКП (б)!

Обращение с'езда к ЦИК и СНК СССР.

МОСКВА, 13 декабря. В обращении к ЦИК и СНК СССР 8-й с'езд профсоюзов приветствует верховные органы рабоче-крестьянской власти и одобряет политику мира, неизменно проводимую советским правительством. В обращении с'езда к Красной армии и флоту, между прочим, говорится, что в деле защиты рабоче-крестьянской страны от международного империализма им обеспечены горячие симпатии и активная поддержка миллионов рабочих и крестьян.

Отчетная предвыборная кампания в Белоруссии проходит оживленно.

МИНСК, 13 декабря. Отчетная кампания в Белоруссии проходит оживленно. В Бобруйском округе проведено 325 собраний бедноты. Активность крестьянства по сравнению с прошлым годом значительно повысилась. Усилилось участие на собраниях батраков. С ростом активности бедняков растет также и активность кулаков. В Жлобинском районе, например, кулаки выступили на собраниях с критикой лозунгов партии и совласти. В некоторых сельсоветах кулаки призывают крестьян к бойкоту выборов. Однако все ухищрения кулаков разбиваются о сплоченность бедноты в значительной части со середняком, которые дают надлежащий отпор домогательствам кулаков.

Загребское самоуправление против назначенного правительством нового начальника полиции.

ВЕНА, 12 декабря. По сообщению из Загреба, заседание Загребского окружного самоуправления открылось чтением постановления о непризнании назначенного правительством нового префекта—полковника Максимовича. Председатель собрания предложил Максимовичу покинуть зал заседания. Так как Максимович отказался, то члены самоуправления демонстративно покинули зал и отложили заседание. В связи с этим орган премьера Корошеца «Словенец» сообщает о намерении правительства распустить загребское окружное собрание.

Перезаключить колдоговора без опоздания.

«Кое-где повторяется прошлогодняя история: в результате недоговоренности между профсоюзниками и хозяйственниками и многочисленности мелких расхождений, передаваемых к тому же на разрешение арбитража,—кампания перезаключений колдоговоров затягивается».

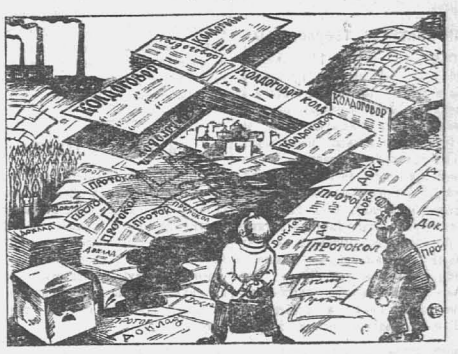

Профсоюзникам и хозяйственникам—боевое задание
Перезаключить колдоговор без опоздания.
Без бумажных гор и без чернильных морей
Принесите колдоговор на завод поскорей.

Разрыв дипломатических сношений между Боливией и Парагваем.

Разрыв сношений вызван военными столкновениями в пограничной полосе.

Соединенные Штаты и Лига Наций пытаются примирить враждующих.

НЬЮ-ИОРК, 12 декабря. В результате военных столкновений в пограничной области между Боливией и Парагваем прерваны дипломатические отношения. В Боливии состоялись демонстрации с лозунгами требования войны против Парагвая. Представители боливийского правительства выступают с резкими речами против Парагвая.

Вмешательство Соед Штатов.

ВАШИНГТОН, 12 декабря. Открылась Панамериканская арбитражная конференция под председательством министра САСШ Келлога. На конференции выступили с речами Кулидж и Келлог. Конференция приняла резолюцию, в которой настаивает, чтобы Боливия и Парагвай избегли войны.

Лига Наций и конфликт Боливии и Парагвая.

ЛУГАНО, 12 декабря. На двух закрытых заседаниях совета Лиги Наций обсуждались военные действия между Боливией и Парагваем. Предполагается, что Бриан в качестве председателя совета обратился к враждующим сторонам с телеграммой, которая будет содержать совет примириться.

* * *

ЛУГАНО, 12 декабря. Бриан в качестве председателя совета Лиги Наций отправил правительствам Боливии и Парагвая телеграмму, содержащую резолюцию совета Лиги по вопросу о конфликте Парагвая и Боливии.

Письмо т. Литвинова председателю подготовительной комиссии к конференции по разоружению.

МОСКВА, 13 декабря. Врид НКИД, председатель делегации СССР в подготовительной комиссии к конференции по разоружению, т. Литвинов 5 декабря отправил Лудоу, председателю подготовительной комиссии к конференции по разоружению, письмо, в котором, между прочим, говорится: «В письме от 20 августа, ссылаясь на резолюцию 5-й сессии подготовительной комиссии к конференции по разоружению, постановившей созвать комиссию новой сессии «если возможно, до будущего общего собрания», я запросил вас каковы были причины, которые помешали созыву подготовительной комиссии в указанный срок, и в какое время этот созыв проектируется

В вашем ответе 5-го сентября вы кратко известили меня, что по вашему мнению созыв подготовительной комиссии 6-й сессии до общего собрания Лиги Наций не дал бы желательных результатов.

Указав затем, что созыв следующей сессии комиссии вновь был поставлен в зависимость от исхода переговоров с несколькими государствами, тов. Литвинов пишет: «На последней сессии комиссии советская делегация решительно возражала против устранения самой подготовительной комиссией открытого гласного обсуждения вопросов о разоружении, против перенесения центра тяжести этого обсуждения на негласные дипломатические переговоры небольшой группы держав. Советская делегация тогда выражала сомнение о возможности выработки таким путем общеприемлемой базы соглашения о разоружении Я вынужден в настоящее время констатировать, что опасения советской делегации полностью, к сожалению, оправдались».

Печальные результаты переговоров о разоружении между несколькими державами (Великобритания, Франция) объясняются не только тем, что переговоры велись негласно и ограничены были минимальным количеством участников, а также и тем принципом, который хотят положить в основу соглашения, а именно принципом индивидуального установления пределов вооружения для каждой страны в отдельности, вне какого-либо общего, справедливого, для всех приемлемого критерия. На необходимость применения к сокращению вооружений общего критерия советская делегация неизменно указывала с самого начала своего участия в подготовительной комиссии, в соответствии с чем она внесла на сессии комиссии свой проект сокращения вооружения (т.-е. сокращения на 50 проц. с некоторыми отступлениями в пользу слабейших государств. Я убежден, что если комиссия не желает признать окончательно свое полное бессилие в деле стимулирования разоружений, то она должна приступить к скорейшему рассмотрению представленного советской делегацией проекта сокращения вооружения. Поэтому я просил бы вас не отказать предложить всем участникам подготовительной комиссии принять необходимые меры для остановки на обсуждение этой сессии советского проекта конвенции о сокращении вооружений.

ЛИГА НАЦИЙ ЗАКИМАЕТСЯ ПУСТЫМИ РАЗГОВОРАМИ.

Вопросы о репарациях и об эвакуации Рейнской области Лигой Наций обсуждаться не будут.

В Германии недовольны политикой Чемберлена.

Открылась сессия Лиги Наций.

ЖЕНЕВА, 13 декабря. Сессия совета Лиги Наций открылась под председательством Бриана. Вопрос о венгерско-румынском споре, а также вопрос об уменьшении ежегодного числа сессий совета Лиги постановлено перенести на мартовскую сессию.

Сенсаций в Лугано не будет

ЛУГАНО, 12 декабря. Принимая представителей английской печати, находящихся в Лугано, Чемберлен заявил, что в Лугано не будет никаких сенсаций, что рассмотрение репарационного вопроса по существу является делом министров финансов, которых в Лугано нет, а не съехавшихся министров. Что же касается вопросов прекращения оккупации Рейнской области, то, по словам Чемберлена, обсуждение их возможно лишь после выяснения результатов работы комиссии экспертов.

Новая тактика „твердолобых".

МОСКВА, 13 декабря. 11 декабря в Лугано, судя по многим признакам, вопрос о сроке созыва подготовительной комиссии к конференции по разоружению играет важную роль на происходящих в Лугано переговорах. По сведениям кругов, близких к английской дел гации, английское правительство, саботировавшее созыв комиссии, склонно изменить свою тактику в данном вопросе. Новая тактика английского правительства вытекает из предвыборных соображений, а также из желания «несколько смягчить» впечатление, произведенное англо-французским соглашением, в особенности САСШ, и не создавать новых затруднений для возможных переговоров между Англией и САСШ. Наконец, английское правительство намерено дать свое согласие на созыв подготовительной комиссии в феврале, в виде уступки по отношению к Германии.

САСШ довольны неблагоприятным впечатлением, вызванным в Германии, политикой Чемберлена.

БЕРЛИН, 12 декабря. Вашингтонский корреспондент «Берлинер Тагеблатт», ссылаясь на сведения из осведомленных источников, сообщает, что политические круги САСШ весьма довольны неблагоприятным впечатлением, вызванным в Германии политикой Чемберлена по вопросу о Рейнской области. В этих кругах считают, что в результате таких впечатлений перед Германией может встать вопрос о новом курсе в ее внешней политике расчитанной на мировой масштаб. Германия, по мнению вашингтонских кругов, не должна позволять, чтобы ее вовлекали в единый фронт западноевропейских держав, противопоставляемый Соединенным Штатам.

Восстание в Геджасе.

ЛОНДОН, 12 декабря. По сообщению «Юнайтед Пресс» из Иерусалима два сильных племени подняли восстание против короля Геджаса Ибн Сауда. Английские воздушные силы и бронеавики в Аммане (Трансиордания) приведены в боевую готовность. Повстанцы захватили главный порт Геджаса на Красном море и создали там свою базу.

К сессии совета Лиги Наций.

(Из дневника «Правды». Передано по радио).

МОСКВА, 13 декабря. 12 декабря по поводу происходящей в Лугано сессии совета Лиги Наций «Правда» в дневнике пишет: 53 раза собирался на сессию совет Женевского заведения. Снова гнусавым тоном хрипит дипломатический громкоговоритель, услаждая публику неразборчивой многоголосой политической какофонией по 33 пунктам порядка дня. Несмотря на это изобилие вопросов, только один из них заслуживает серьезного внимания—это польско-литовский спор. Тут собравшиеся «искатели мира» намерены оказать давление на Литву, чтобы она перестала обижать «бедную», «беззащитную» Польшу. Остальные 32 вопроса, представляющие собой туманную завесу, которая должна скрыть от мира сепаратный торг между представителями бывших союзных держав и Германией по вопросам об эвакуации Рейнской области и репарациях.

Этот вопрос тесно связан с проблемой германо-советских отношений. Осведомленная газета «Бельнише Цейтунг», ссылаясь на авторитетные источники, прямо пишет, что **Чемберлен намерен поставить эвакуацию Рейнской области в зависимость от готовности Германии в той или иной степени прекратить свои отношения с СССР.**

Что именно по этой линии идет нажим британского империализма на Германию, сомневаться не приходится, а поэтому вполне возможно, что в Лугано Чемберлен снова пустит в ход свой излюбленный прием.

Как реагировал Штреземан на подобные домогательства Чемберлена, если они действительно имели место, пока не знаем. Переговоры окружены глубокой тайной. Но ближайшее развитие германо советских отношений, в частности ход московских переговоров, покажут в какой степени самостоятельна политика Германии. Что же касается оккупационных и репарационных переговоров по существу, то судя по изречениям женевско-луганских пифий, дело не пошло дальше мелких уступочек и туманных обещаний Штреземану в целях поддержания в Германии локарнских иллюзий. Это, однако, не меняет основного решающего факта англо-французского сближения, определенно направленного против Германии, которую в Лондоне и Париже намерены держать в ежовых рукавицах.

Вопрос о сокращении вооружений, принявших зловещей катастрофический характер, не значится в числе 33 «проблем», стоящих на повестке дня 53 сессии женевского общества «любителей мира»,—слова то и не применили. Но поскольку советское правительство неоднократно и настойчиво ставит этот вопрос перед Лигой, то Чемберлен решился на шахматный ход—согласиться на созыв подготовительной комиссии по разоружению в феврале 1929 года, а там снова провалить советский проект о действительном разоружении и для отвода глаз провести несколько благочестивых резолюций по ничтожным вопросам, лишь с внешней стороны связанным с вопросом о сокращении вооружений.

Тонко задумано, что и говорить! Но где тонко, там и рвется. Советская дипломатия с присущей ей «большевистской бестактностью», как это делает т. Литвинов в своем обращении к Лудоу, безжалостно рвет эту тончайшую паутину буржуазно-дипломатического лицемерия и хитрости, проще говоря,—жульничества.

* * *

ХАРЬКОВ, 13 декабря. В результате геологических разведок в районе Днепростроя обследован ряд месторождений полезных ископаемых. Обнаружено залегание известняка и коалина, тальковых сланцев. Были также обследованы месторождения строительного гранита.

„Подвиг во льдах".

Все великое—просто. Прост был и этот великий подвиг. Ледокол должен был заниматься своей обычной работой, т. е. встречать и провожать через льды те пароходы, которые своими силами не пробернутся. Но вот получен приказ из Москвы—отправиться на поиски экипажа погибшего итальянского дирижабля. Приказ дан—его нужно исполнить. Очень просто.

Вы видите двухтрубный ледокол. Его провожают в путь просто, как всегда. Пароход в пути. И это на вид очень просто. Вода, отдельные льдинки, потом сплошные льды. Но «Красин» на то и ледокол, да еще самый мощный в мире. Ему не привыкать давить и резать ледяные поля.

«Красин» просто и уверенно делает свое дело. От капитана до кочегара, каждый на своем посту. Улыбался начальник экспедиции Самойлович, отправляясь в плавание. Улыбался он, приближаясь к Ленинграду. Приказ исполнен. Миллионы глаз следят за движениями этих героев, а они просты и скромны, как настоящие герои.

Кино-отчет о подвиге красинцев вышине сух и скромен. Ведь всем участникам экспедиции грозили всякие чайшие опасности. Что толку в том, что «Красин»—величайший в мире ледокол, когда перед лицом грозных стихий он мог оказаться ничтожной щепкой. Да, «Красин» резал и крошил трехметровый лед. Но бывали дни, когда «Красин» в состоянии был продвинуться только на несколько сажень вперед за день. А в другие дни его несло, как пылинку, ледяными ветрами в неизвестную даль. А впереди маячили грозные айсберги, то-есть движущиеся ледяные горы, которые иногда предательски скромно выглядят над водой, но простираются на сотни метров вглубь под водой. Столкновение с айсбергом, особенно ночью, может превратить в ничто любой ледокол. А—опасность оказаться безнадежно затертым во льдах—разве она не была все время реальной?

Даже при благополучных обстоятельствах «Красин» вернулся с солидными повреждениями гребного винта и руля. Могло ведь быть и хуже.

И тем не менее все это выглядит просто. Просто, как на Московском аэродроме, садится на льдину трехмоторный самолет—великан «Красный Медведь». Смеются, приспосабливаются к «дачной» жизни на льдине, располагаются, как дома. Самолет потерпел аварию. Нужна помощь, ибо дальше лететь нельзя. Но простые люди находят простые слова: сначала спасайте не нас, а тех, что ждут нашей помощи.

И в то время, как советский орел Чухновский сидел у разбитого самолета на льдине, «Красин» должен был двигаться на выручку фашистских офицеров и моряков. А Чухновский ждал на льдине.

Как это просто выглядит на экране и как это грандиозно в действительности.

И вся эта простота проникает зрителя глубочайшим уважением, волнует, глубоко трогает, наполняет восхищением, поднимает в собственном своем мнении.

Нет смысла говорить о недостатках и неполноте картины. Конечно, жаль, что оператор не мог заснять момент приближения «Красина» к итальянцам. Оператор в это время сидел на льдине с Чухновским, а треножник его аппарата служил антенной радиопередатчика, благодаря которому «Красин» узнал точное местонахождение и итальянцев и Чухновского.

Да и не так просто заснять ледокол на ходу. Попробуйте снимать его со льда, когда мощная грудь ледокола шутя отламывает кусочки льда, в несколько десятин пространством каждая.

Вот почему кино-повесть о «Подвиге во льдах» производит незабываемое, неизгладимое впечатление. Было бы прямо обидно, если бы такую замечательную картину не увидели учащиеся наших школ. Что могут дать книжные безжизненные разговоры о северном полюсе, о полярных странах в сравнении с этой изумительной живой книгой! Позаботился ли кто о школах?

Деревенская беднота дает дружный отпор кулацким попыткам пролезть в советы.

Ново-Озернинские бедняки помогают избиркому выявлять кулачество.—В с. Колыванском проведено пять бедняцких собраний по подготовке перевыборов.—Комсомольцы и беднота с. Ново-Обинцево обсуждают списки лишенцев.—В с. Колпаково беднота разоблачила кулака, пробравшегося в преды сельсовета.

К 1 января нужно закончить составление списков лишенцев и всех кулаков лишить права избирательного голоса.

Беднота дополняет список лишенцев избирательных прав.

Подготовительная работа к отчетно-перевыборной кампании в Ново-Озернинском сельсовете, В.-Чумышского района, развертывается. Создана сельизбиркомиссия, состоящая из трех маломощных середняков, трех бедняков и местного учителя.

Комиссия на своем заседании уже разбила селения на избирательные участки, наметила план проведения отчетно-перевыборных собраний, обсудила список лиц, подлежащих лишению избирательных прав и т. д.

По селениям Н.-Озерной и Н.-Дуплевской проведены бедняцкие собрания. На своих собраниях беднота к вопросам повестки дня отнеслась вполне деловито, особенно тщательно был профильтрован список лиц, намеченных сельизбиркомиссией к лишению и бирательных прав. Этот список беднота еще дополнила кулаками, которых «не заметила» избиркомиссия. Сельизбирком с предложениями бедноты согласился. Этот факт доказывает, что беднота организуется и готовит кулакам решительный отпор и не допустить их к участию в перевыборах советов.

Комсомольская ячейка собирает материал и предполагает выпустить стенную газету, посвященную перевыборам советов.

Под маской бедняка.

В селе Тяхта, В.-Чумышского района, в сельизбирательную комиссию пролез каким-то образом зажиточный Ягодинцев, Иван Иванович. Весной 1928 г., во время хлебозаготовок Ягодинцев хлеб в кооператив не сдал, а возил его на базар. Состоя заместителем предсельККОВ, он никакой работы по защите бедноты не вел.

КОМОРАДОЙ.

Беднота села Колывани готовит отпор кулакам.

Не менее двух своих кандидатов кулаки хотят провести в совет.

В селе Колыванском, Павловского района, развертывается подготовительная работа к перевыборам сельсоветов.

Проведено 5 участковых бедняцких собраний с привлечением середняков. На каждом собрании присутствовало человек 100—130.

Беднота говорит, что надо выбирать в сельсовет своих ребят, а то в прошлом были случаи, когда льготы и скидки не попадали бедняку.

Кулаки тоже не спят и готовятся к перевыборам. Еще сельская избирательная комиссия не успела приступить к работе, как кулаки уже приступили к своей работе. Они бьют на то, чтобы ввести в сельский совет во что бы то ни стало двух своих кандидатов.

Беднота особенно обозлена некоторыми кулачниками. Со стороны бедноты раздаются голоса:

— Надо лишать избирательного права не только кулаков, но и их подкулачников, которые ведут кулацкую линию и тормозят работе. Р.

Проводятся бедняцкие предвыборные собрания.

Беднота деревни Дружной, Тальменского района, осознала необходимость борьбы с кулаком. Проведенные два собрания по вопросу о перевыборах сельсовета показывают небывалую активность бедноты.

Беднота высказалась, что нынче нужно создать такой сельсовет, который будет стоять на страже интересов бедноты.

С такой активностью, которую проявляет беднота и середняцкие, кулаку пролезть в сельсовет не удастся.

Разоблачили кулака.

Месяца три назад Кацука выбрали председателем сельсовета, несмотря на то, что он имеет кулацкое хозяйство.

Деятельность его сказалась сразу. Когда проходило индивидуальное обложение, то Кацук увернулся. Сельсовет, очевидно, постеснялся обложить своего председателя, а ячейка проморгала. В то же время в с. Колпаково индивидуально обложены гораздо менее мощные хозяйства, чем хозяйство Кацука.

На собрании бедноты, на котором стоял вопрос о подготовке к перевыборам сельсовета, беднота задала вопрос, почему же кулак является председателем сельсовета, неужели из бедняков не нашлось подходящего человека. Руководитель собрания тов. Ильин путано об'яснял, что Кацук общественный работник да и перевыборы скоро. Но так как докладчик говорил, что кулак хитер, он теперь примазывается, то беднота спросила: а не примазывается ли к нам Кацук? Озадаченный тов. Ильин откровенно ответил:—«Не знаю».

Бедноте нужно организоваться, чтобы в новый сельсовет такие караси не пролазили. Б. Саня.

Сельизбиркомы очистили от чуждого элемента.

Подготовительная работа к перевыборам советов в Ребрихинском районе до 1-го декабря велась слабо. Это об'ясняется тем, что актив был занят на партийных конференциях. Сельизбиркомы до 1-го ноября ничего не делали. Райизбиркомиссия до 1-го декабря также почти не работала.

В начале декабря райизбиркомиссия проверила состав всех избирательных комиссий. В Ребрихинской сельизбиркомиссии отвели председателя сельсовета Пашинина за систематическое пьянство. В пос. Семеновской селькомиссии оказался кулак Маслов

В Мало-Боровлянке отведен член комиссии Тарасов, которого предложено заменить батраком. Отведены из Рожненской комиссии—Седельников и Георгиевской комиссии—Андросов, как судимые за растрату.

На заседании райизбиркомиссии заслушаны доклады Заминской, Беловской и Никольской сельизбиркомиссии и обнаружено слабое развертывание массовой работы. Этим комиссиям даны указания для усиления работы.

5-го декабря проведено расширенное совещание с районным активом, на котором проработали директиву окружной комиссии, разобрались с инструкцией о порядке составления списков лишенцев.

Того же дня в район выехало 12 человек из районного актива, которые пробудут в селах месяц.

Комсомольцы и беднота готовят отпор кулаку.

В селе Ново-Обинцево, Шелаболихинского района, комсомольская ячейка серьезно взялась за подготовку по перевыборам сельсовета. Чтобы не допустить в сельсовет кулака и вообще негодного и чуждого элемента, ячейка собирает группы бедноты, обсуждает выдвинутую кандидатуру и оглашают лишенных избирательных прав. Беднота активно помогает комсомольцам в их работе. Д—НИН.

Переменник—участвуй в перевыборах советов.

Бойцы Красной армии должны принять самое активное участие в развертывании работы по перевыборам советов.

Красноармеец-переменник, находясь в рядах армии, готовит себя к будущим боям с буржуазией, учится побеждать. В деревне боец должен вести борьбу за классовую чистоту советов, давать отпор всяким попыткам со стороны кулачества проникнуть в советы.

В период кампании перевыборов советов боец-переменник должен тесно сплотиться с батрачеством, с беднотой, дружно, со всей своей настойчивостью проводить в совет бедняка и батрака.

Красноармеец сам настолько созрел политически, что он сам должен быть выбран в совет, где должен будет проводить классовую линию в интересах бедноты, батрака и середняка.

В каждом селе красноармейцев-переменников и бойцов демобилизованных из армии много и они представляют из себя значительную силу.

При дружной работе бойцов вместе с беднотой, под руководством местной партийной ячейки будет обеспечен полный успех победы в проведении в состав советов наиболее работоспособных и классово-преданных советской власти и партии работников.

Предвыборная кампания в разгаре. Если кто из бойцов находится в стороне, то он совершает преступление.

Принимая активное участие в выборах, боец должен влиять и на окружающих соседей.

Необходима спайка на местах с местными партийными и комсомольскими ячейками, под их руководством, и вместе с ними вести работу. Во время отчетов старого сельсовета в своей работе бойцы должны с настойчивостью и активностью развернуть самокритику, вскрывая все недостатки и проявленную слабость старого сельсовета в проведении политики советской власти и партии на селе. Стрельцов.

ОКРУЖНЫЕ ОРГАНЫ СОВЕТОВ ОТЧИТЫВАЮТСЯ.

Органы суда допускают искажения классовой линии.

Окрсуд отчитался перед совторгами.

12 декабря Окрсуд отчитался в своей работе перед общегородским собранием членов совторгслужих. В прениях по докладу выступало 6 человек, которые говорили очень много о недостатках в работе окружного суда.

Было указано, что суд не всегда выдерживает классовую линию в своей работе.

— Мне приходилось работать в Белоярском районе,—говорил т. Турдаков,—и я видел, как наши судебные органы плетутся в хвосте. Вместо того, чтобы своевременно привлекать к ответственности кулаков, срывающих хлебозаготовки, органы суда занимались мелочными делами.

Совсем плохо обстоит дело с коллегией защитников. В деревнях защитники работают только за копеечку, а в рабочих районах Барнаула и сейчас консультация поставлена из рук вон плохо.

Слабая борьба с растратчиками, шинкарями.

— Привлекает, например, суд к ответственности какого нибудь растратчика,—говорит т Кокорин,—заведут «дело», а растратчика оставляют на свободе. Он и гуляет себе на здоровье, да, глядишь, и должность прежнюю занимает.

По вопросу о хулиганстве выступил т. Филиппов, из вендилиции.

— Население,—говорил он,—обижается за то, что несерьезно ведется борьба с хулиганами и ворами. В этом большая доля правды. Но виновата в этом не одна милиция.

Был случай, когда агент Угрозыска Ермолов, гоняясь за вором-рецидивистом, допустил по необходимости рукоприкладство. Суд приговорил его к одному году строгой изоляции.

А если какой-нибудь 16-летн. воришка набьет тебе морду, пока ты его в отделение ведешь, то ему никакого наказания нет.

Не всякое сутяжническое дело надо прекращать.

— Много дел сутяжников,—говорил т. Городилов,—суд прекращает. Но много есть таких случаев, когда женщина подает в суд на мужа за то, что последний ее истязает, бьет.

В день разбора дела муж с женой вдруг помирятся и дело прекращается. Мне кажется, суд неправильно прекращает в таких случаях дела.

Собрание совторгслужащих вынесло резолюцию, в которой отмечаются следующие недостатки в работе окружного суда:

Затяжка в разборе дел, недостаточная подготовка новых судебных работников и отсутствие регулярной работы с нарасседателями.

Слабое предупреждение преступности и недостаточные меры воздействия на растратчиков и шинкарей.

В целях большего популяризирования советского законодательства собрание признало необходимым реорганизацию юридического бюро и улучшение подготовки работников органов дознания.

Отстраним кулаков от перевыборов советов.

Для чего нужно лишать кулаков избирательного голоса.

Лишение избирательных прав—важнейшая работа, которую мы должны проделать в подготовительный период перед началом перевыборов советов. Она имеет большое политическое значение.

Партия и советская власть ведут усиленную работу по коллективизации сельского хозяйства, по организации бедноты и батрачества, по поднятию бедняцких хозяйств, по улучшению хозяйств середняцких и по ограничению роста кулацкого хозяйства. Все эти мероприятия кулаку не по вкусу. Он не хочет, чтобы деревня развивалась по социалистическому пути, не хочет, чтобы он лишился возможности разживаться за счет чужого труда. И кулак применяет все меры к тому, чтобы всячески противодействовать мероприятиям партии и советской власти. Это иногда ему удается, т. к. наши органы на местах не всегда умеют правильно вести работу.

Но для того, чтобы приобрести больше силы для проведения своей линии, кулак старается пролезть в сельсоветы, которые являются руководителем на селе, или провести в них своих подкулачников.

Парт'ячейки, беднота, батрачество и середняки не должны допустить кулаков в советы. А для этого нужно прежде всего лишить всех кулаков права избирательного голоса, как это полагается по закону. Кулачество, если оно будет лишено права избирательного голоса, не будет иметь возможности быть избранным в советы и не будет иметь права голосовать против кандидатов бедноты, батрачества и середняков.

Лишение кулаков избирательных прав ярко покажет тех, которые являются нашими классовыми врагами, и тогда им не удастся, прикидываясь другом советской власти, повести за собой даже небольшие группы избирателей.

В прошлые перевыборы в работе по лишению избирательных прав было допущено много ошибок. Нередко встречались такие факты, когда лишали избирательных прав середняка, а некоторые кулаки оставались не лишенными права голоса. Ошибки эти не должны быть допущены в текущей кампании. Ни один середняк не должен быть лишен права избирательного голоса и ни один кулак не должен остаться не лишенным права голоса.

Кто является кулаком?

Нередко на местах недостаточно вдумчиво подходят к определению, является ли тот или иной крестьянин кулаком, и поэтому делают много ошибок. Кулаком является тот, кто имеет явно эксплоататорский характер хозяйства, нетрудовые источники дохода. И поэтому в число лишенцев нужно зачислять тех, которые действительно имеют эксплоататорский характер хозяйств. Определять это нужно по таким признакам: 1) наем рабочей силы; 2) сдача в аренду сложного инвентаря; 3) ростовщичество и кабальные сделки; 4) промышленная деятельность с применением наемного труда; 5) торговая деятельность. По всем этим вопросам инструкции по перевыборам дает подробные раз'яснения. Сельизбиркомы должны внимательно ее изучить.

Ошибки уже допущены.

Работа по выявлению лишенцев ведется. Но есть сведения, что кое-где уже допущены ошибки. Некоторые сельизбиркомы лишали права голоса середняков, а кулаков не замечали.

Эти грубейшие политические ошибки нужно исправить немедленно. Оставшееся время до конца работы (до 1-го января) нужно использовать для составления списков лишенцев, где они все еще не составлены, и для проверки и исправления ошибок в том случае, если списки уже готовы.

К этой работе нужно отнестись с большой внимательностью. Надо иметь в виду, что не только для одних выборов в советы важно правильное составление списков лишенцев. Списки нужны нам для всей работы: для проведения сельхозналога, землеустройства, для распределения кредитов и т. п.

В прошлые кампании многие члены семей кулаков ускользнули от лишения. Это была ошибка. В нынешнем году не должно остаться не лишенным права голоса ни одного члена семьи кулака, живущего на его иждивении.

Работать вместе с беднотой.

Выявить и лишить все кулачество права избирательного голоса—работа нелегкая. Кулак часто маскируется, подделывается под защитника советской власти, а это затрудняет работу.

Кроме этого, кулачество нередко оказывает активное сопротивление. По нашему округу было уже несколько случаев, когда кулачество прибегало к угрозам и даже избиению членов сельских избирательных комиссий за то, что они лишили того или иного кулака права голоса.

На всякие такие выходки кулаков нужно отвечать усилением административной борьбы. Но этого недостаточно. С кулачеством нужно бороться прежде всего путем об'единения бедноты и батрачества и укрепления их блока с середняками.

Для того, чтобы члены избиркомиссии не могли допустить тех или иных ошибок в работе по лишению избирательных прав, они должны советоваться с беднотой. Списки лишенцев нужно обсудить на заседании групп бедноты и на бедняцких собраниях.

К советам и указаниям бедноты избиркомы должны отнестись внимательно. Всякую поправку, каждое замечание нужно добросовестно обсудить. Вся работа по подготовке перевыборов и сами перевыборы должны проходить при ближайшем участии всей бедняцко-середняцкой массы. И тогда кулак будет не страшен. Он останется одинок и никакого противодействия проводимой работе оказать не сможет.

С. Ракитин.

Кулаки в кооперативах.

Алексеевским кооперативом заправляют кулаки. В Кочегарской потребиловке засели вредители хлебозаготовок. В селе Клочки в правление затесался кулак, индивидуально обложенный налогом.

Знает ли Алтсоюз, что делается в низовках и проверяет ли в них классовый состав правлений?

В Алексеевском потребобществе сидят кулаки.

В нынешние перевыборы кооперации в правление Алексеевского потребобщества, Чистюньского района, вошли крепкие середняки с кулацким душком и взяли под свое влияние малочисленную бедноту, которая на всех собраниях и заседаниях отделывается молчанием, боясь выступить.

В начале июня ревизией была обнаружена у приказчика Суковатова, Сав. Павлов., растрата в 72 рубля, а в начале октября была вторая ревизия, и в результате снова растрата в 34 рубля. Но об этом молчок,—выпили вместе и разошлись, говоря:—Неужели мы своего парня должны выдавать?

Об этой растрате не знает даже сельсовет, а она может быть уже возросла. В включение всего правление решило приказчика Суковатова снять с работы и заменить его «своим парнем» Безручиным, чтобы скрыть концы в воду. Безручин же чище Суковатова: он сумел, будучи секретарем сельсовета, замотать школьный посев в пос Алексеевке, хорошо умел укрыть кулацкие посевы и сумел вылететь из комсомола по неизвестным причинам.

Когда РИК и сельсовет предложили в приказчики партийца, то пред. правления Романов побагровел от злости швырнул отношение месткома совторг служащих и сказал, что он от всего отказывается. Его поддержала частичка зажиточного правления:—Мы здесь не пешки, чтобы нами распоряжались РИКи, сельсоветы да месткомы. Мы работаем самостоятельно и за работу отвечаем сами, а партийных нам не навязывать нечего, когда мы имеем своих беспартийных. Кучин.

Кредитка выдала ссуду торговцу.

Белоярское кредитное товарищество выдает ссуду, не разбираясь, кому оно дает и на что, а также, выдав ссуду не проверяет, куда эта ссуда расходуется. Так, оно выдало 70 рублей ссуды гражданину поселка Боровихи, Белоярского района, Повалихинского сельсовета, Евдокимову Руфу на покупку лошади, а он эту ссуду обратил совсем на другое дело—на торговлю мясом.

Евдокимов весь 27—28 год и до этого занимался торговлей мясом.

Если наши кредитки будут давать ссуду торгашам, то, пожалуй, дело хозяйственной помощи бедноте мы скоро не наладим. Повалихинский.

Кочегарские кулаки посадили в кооператив своего человечка.

В деревне Кочегарке, Залесовского района, на 50 проц. населения кулачество. В перевыборы кооперации кулаки настояли провести своих кандидатов в члены правления.

Кулакам это выгодно, особенно во время кампании хлебозаготовок. При составлении плана председатель правления Якутов не хотел включать хлебозаготовки, мотивируя тем, что крестьяне не повезут хлеб в кооператив — на рынке дороже. До 4 ноября в кооперативе заготовлено хлеба только 35 пудов.

Якутов — сын зажиточного крестьянина и работает он под руководством кулака.

Плуг.

Кто не платит паи.

Кулаки Тальменского района ведут агитацию против 15-ти рублевого пая. В деревне Тоскаево есть такие кулаки, которые состоят членами-пайщиками с 23-го года и имеют по 3, по 5 рублей пая, как, например, Третьяков Григорий Анф. имеет пая 5 рублей 35 копеек, Третьяков Иван Тимофеевич 3 р. 63 к.

В самой Тальменке зажиточные имеют пай: Бажок Макс. Сав.—7 рублей, Логинов Ник. Анд.—6 руб., оба состоят пайщиками с 23 года.

В селе Старо-Перуново есть такие середнячки, как Юров Михаил—имеет пая 2 рубля.

На собраниях эти граждане бузят, что им не отпускают дефицитных товаров, а сами о пополнении пая не думают. Бедняки же в большинстве внесли 15-рублевые паи. Никиша.

Председатель потребобщества отсчитываться не думает.

В селе Ново-Обинцево, Шелаболихинского района, на очередном собрании сельсовета был поставлен вопросом отчетный доклад председателя правления потребобщества села Шелаболихи тов Белозерова во время, но тот для отчета не явился.

Вот как боится отчета предправления Шелаболихинского потребобщества Пайщик

Группа бедноты в Долговской потребиловке работает активно.

Долговское потреб общество, Мамонтовского района, 15 октября перешло на 15-рублевый пай. На 28 ноября уже собрано паевых взносов к 15-рублевому паю 800 рублей. Кооператив потребность пайщиков удовлетворяет полностью, лавка кооператива расширена, имеет внутренний и внешний вид городского магазина.

При кооперативе организована в начале ноября группа бедноты из 5 человек, которая активно участвует в работе кооперации, защищая интересы бедноты СОХА.

Председатель Батуровского крестькома дает заработать не батраку, а крепкой середнячке.

Председатель комитета села Батурово, Шелаболихинского района, Рунков, Алексей Дмитриевич, завел нынче шерсточесалку для комитета и поручил ходить за ней дочери крепкого середняка, Балабановой Александре. За работой машины нет никакого надзора, никакого учета. Нет квитанционной книги. Сколько с кого получено за работу—неизвестно. Чешут 5 коп. с фунта и 2 копейки с фунта получает Балабанова. У нас хорошие работники не получают столько, сколько зарабатывает Балабанова. В сутки в среднем ей приходится 3 р. 20 к.

Землеустройство в Мормышах прошло в строго классовом принципе.

В с. Мормышах, Мамонтовского района, в нынешнем году при проведении землеустройства кулаки было пытались получить хорошую землю, но при активном участие бедноты через крестьком и бедняцкую группу им это не удалось. Беднота в первую очередь наделена лучшей и ближней землей и полосами, а также по оплате раздела бедникам предоставлена льгота.

Кулакам же Моргунову, Жданову, Иванову, попу и другим отведены дальние и худшие земли. СОХА.

ВЫ КУДА, ТОВ. ПОПОВ.

— А как же с докладом на экономкомиссии?

— Ты сделаешь доклад, а я в кино с'езжу, жена очень просит. (См. заметку на этой странице Зав. раб. частью ИТД.).

Вредные мелочи.

На курсы коммерческих знаний каким-то образом пробрался сын частника-предпринимателя Шумихин, отец которого имеет в Барнауле свечной завод. Курсант.

* * *

5 декабря должно было состояться собрание коллектива административно-военной группы союза совторгслужащих в клубе СТС. Но собрание не состоялось. 200 с лишним человек напрасно просидели битых 3 часа в ожидании докладчика ЦРК, который должен был отчитаться в годовой работе кооператива. С руганью разошлись по домам. Под.

* * *

Барнаульское агентство Сибгоспароходства предоставило месткомводу помещение в проходном углу, без окон и дверей. Работники месткомвода ходят через дыру, спускаясь сверху вниз по лестнице, с которой многие водники уже не один раз падали. Работать и днем без электричества никак нельзя—темно на этой «голубятне». Красного уголка месткомвод не имеет, хотя и об'единяет до полуторых тысяч членов. Водник.

* * *

Агентство Сибгоспароходства в Барнауле перед переездом на зимнюю квартиру своевременно ее не отремонтировало. Когда наступили 20-градусные морозы, тогда только приступили к конопатке стен. Конопатка и сейчас не закончена. Водяной.

Служащие вынуждены работать стоя.

Небольшое жилое помещение, приспособленное сейчас для конторы овчинного завода Десяток служащих вынужден все время перетаскиваться со стола на стол, не имея определенного места для работы. Кроме того, сотрудники конторы вынуждены работать стоя, т. к. нет стульев, которые использованы не по прямому назначению. ОВЧИНА.

КАКИЕ ПРЕДЛОЖЕНИЯ ВНОСЯТ В КОЛДОГОВОР САМИ РАБОЧИЕ.

Рабочие 1 и 3 смены овчинного завода особенно настаивают на установке хороших вентиляторов во всех цехах.—Броню подростков рабочие предлагают установить в 7 проц и заполнять ее наполовину беспризорниками.

Рабочие пимзавода предлагают устранить ненормальности со спариванием пимов, установить душ в отиральном цехе и пересмотреть нормы и расценки на толстые пласты в закладочном цехе.

Рабочие овчинного завода предлагают оборудовать хорошую вентиляцию на заводе.

В проект колдоговора рабочие внесли несколько дополнений.

Рабочие овчинного завода Мехтреста принимают активное участие в проработке проекта нового коллективного договора. Заранее по цехам обсуждался проект колдоговора. До проработки колдоговора на собрании рабочие уже внесли в письменном виде несколько своих добавлений и предложений.

Так, например, рабочие 1 смены предлагают внести в колдоговор следующие пункты: если рабочий будет сокращен по рационализации производства, то выходное пособие должно быть выдано за полтора месяца. Простои, хотя бы и по вине администрации, до 45 минут в течение рабочего дня оплате, по мнению самих рабочих, не подлежат. Если же простои составят свыше 2 рабочих дней за месяц, то должны быть оплачены заводоуправлением по основной ставке.

Особенно много предложений со стороны рабочих насчет устройства вентиляции. По мнению рабочих, вентиляторы должны быть устроены так, чтобы из производства удалялось не менее 75 проц. пыли с пятикратным обменом воздуха. Срок для установки вентиляции рабочие предлагают 1 января 29 г.

Для ремонта вентиляции рабочие предлагают установить трехнедельный срок. Если завод не будет оборудован хорошими вентиляторами, рабочие предлагают предоставить месячный отпуск рабочим следующих цехов: белодельного, чернодельного, раскосочного и навески.

Рабочие 3 смены в своих предложениях первое слово также сказали по адресу вентиляции. По их мнению также необходимо добиться путем вентиляции удаления 75 проц. пыли из цехов.

Добавочно они внесли предложения о пользовании заводской баней и членами семей рабочих 1 раз в неделю. Если же баня будет предоставляться рабочим не всегда, то рабочим должна быть дана возможность пользоваться душем.

Заботясь о своем клубе, рабочие внесли предложение, чтобы заводоуправление отпускало клубу 4 куб. сажени дров и производило мелкий ремонт.

Броню ученичества рабочие предлагают установить в 7 проц. с тем, чтобы половина брони была заполнена беспризорниками и половина детьми рабочих. Белодел.

На канифольно-скипидарном заводе принимают на работу спекулянтов.

Колдоговор о найме рабсилы не выполняется.

Администрация Барнаульского канифольно-скипидарного завода нарушает колдоговор в части приема на работу рабочей силы. Вместо членов союза на работу принимают спекулянтов. Так, например, принят спекулянт Козлюк, приняты 2 чернорабочих, оба не члены союза.

В помещении завода всегда стоит едкий спертый воздух, рабочих душит кашель. Об устройстве вентиляции заводоуправление и думать не намерено.

Есть на заводе мастер Мартинюк, который проделывает такие вещи: перед тем как отнести в контору завода образцы канифоли для установления марки по прейскуранту, Мартинюк отбирает канифоль самую чистую, затем ее еще раз фильтрует.

Ясное дело, что образцы Мартинюка не соответствуют действительному качеству продукции. Наблюдающий.

МЕСТКОМ ОКРФО ПРОРАБОТАЛ ПРОЕКТ КОЛДОГОВОРА.

Администрация окрфинотдела в проработке никакого участия непринимала.

К проработке коллективного договора местком Окрфинотдела приступил почти первым из группы административно-торговых учреждений, об'единяемых союзом совторгслужащих. Еще в средине ноября местком дал задание экономкомиссии—проработать договор вместе с охраной труда и внести в него поправки, дополнив, если это потребуется, новыми пунктами.

Экономкомиссия внесла в проект нового колдоговора до десятка существенных поправок, уточнила некоторые пункты и после этого проект договора был проработан на заседании месткома совместно с профактивом.

В ближайшие дни проект колдоговора будет вынесен на рассмотрение общего собрания коллектива. Следует отметить, что в предварительной проработке колдоговора администрация учреждения не участвовала,—все ждет отдельного приглашения со стороны союзной ячейки. Варп.

Колдоговорная хроника.

На общем собрании инженерно-технических работников кожзавода заслушано информационное сообщение председателя крайотдела союза т. Будинова о новом колдоговоре. Из сообщения видно, что в новый колдоговор не удастся включить раздел о специалистах, т. к. вопрос об оплате специалистов, научных командировках и т. д. будет еще прорабатываться Сибкрайсовпрофом совместно с хозорганами.

* * *

Заводоуправлением кожзавода им. Аксенова не выполнен ряд пунктов старого колдоговора в отношении труда специалистов. Не выполнены следующие пункты колдоговора: отпуском воспользовалось только 60 процентов специалистов, квартиры инженерно-техническому персоналу предоставлены не всем и за слишком высокую плату.

* * *

12 декабря на общем собрании рабочих и служащих издательства «Красный Алтай» и типографии обсужден проект нового колдоговора. В основном принят с немногочисленными дополнениями разработанный группкомом союза обширный проект колдоговора, по которому намечаются значительные улучшения в области охраны труда, улучшения быта разносчиков и т. д.

ВОВЛЕЧЬ 200 БАТРАКОВ В ПАРТИЮ.

IV окружная партконференция предложила Окружкому и районным парторганизациям в течение декабря завербовать в партию не менее 200 батраков.

Усилить вербовку батраков в партию.

Улучшение социального состава организации за счет вовлечения в нее рабочих с производства и батраков деревни есть одна их коренных задач партийной организации.

Окружной комитет партии неоднократно обращал внимание организации на необходимость большего вовлечения рабочих и батрачества. В результате, если ко времени 3-й окружной партконференции Барнаульская окружная парторганизация состояла из 5399 человек членов и кандидатов, то к 4-й окружной конференции число членов и кандидатов организации возросло до 6.120 человек. Рост шел, главным образом, за счет рабочих. Количество рабочих в организации за этот период увеличилось почти на 6 проц, число служащих в организации резко снизилось.

Большим недостатком в росте организации является слабый приток в партию батраков. По округу учтенных батраков имеется 9932 человека. В партии же из них состоит членами и кандидатами только 191 человек или 1,9 проц. к общему числу батраков. Многие районные организации не имеют и 1 проц. батраков в партии. Работы по их вербовке почти не ведется никакой. Достаточно сказать, что за последние полгода по всему округу принято в партию только 83 батрака.

4-я окружная партийная конференция, отметив улучшение социального состава организаций, указала на усиление работы по вербовке батрачества. Конференция обязала Окружком и райпарторганизацию в течение декабря месяца завербовать в партию не менее 200 батраков.

По частичным сведениям, которыми мы располагаем, большинство ячеек ничего не делает по выполнению постановления партийной конференции. Нужно немедленно принять все меры, чтобы к 1-му января решение конференции было выполнено во что бы то ни стало. Однако, нужно сказать, что вербовка батрачества не есть единовременная кампания. И работа в декабре должна быть отправным пунктом усиления работы среди батрачества в повседневной работе каждого райкома, каждой ячейки. С. К.

В рабочкомах сидят чиновники.

Линия партии в работе среди батраков искажается.

Работа с батрачеством у нас поставлена плохо, несмотря на то, что она имеет огромное политическое значение. О батраке забыли не только низовые но и районные организации. Хуже того, некоторые районные организации вместо защиты прав батрачества, защищают кулаков, как, например, «В.-Чумышский район, который вынес решение «снизить зарплату батракам».

Искажение классовой линии в вопросах найма батраков имеет место и в других районах. В Павловском районе при установлении формы зарплаты батрачеству исходили из такого расчета: зажиточное хозяйство платит—9 руб. 12 коп. в среднем, бедняцкое—7 руб. 50 коп. Спрашивается, а где же кулак? Грань между кулаком и середняком стерта. Это говорит за то, что линия партии в этом вопросе кое-где не уяснена, общие установки искажаются.

При проведении последних районных с'ездов сельхозов и лесных рабочих, в составе с'ездов в подавляющем большинстве были сельрабочкомовцы и профуполномоченные, а батраков, работающих в крестьянских хозяйствах, почти не было. С'езды эти затрагивали интересы сельрабочкомовцев и профуполномоченных, а о батраках забыли. На батрацких с'ездах забыли о батраках! На Чумышском и Тальменском райс'ездах говорили исключительно о повышении зарплаты рабочкомовцам, спорили из-за мест в рабочкоме, говорили о школе для рабочкомовцев, но ни слова не было сказано о батраке, в защиту батрака.

Рабочкомы работают плохо. Вот, например, что пишет окротдел союза сельхозрабочих в своем последнем докладе: «Отчетность союзных организаций поставлена из рук вон плохо, рабочкомы от выборов до новых выборов о своей работе перед членами союза не отчитываются и не думают привлекать к отчетам комиссии и рабочкомы чувствуют, что до перевыборов их никто не спросит—разгильдяйничают и ничего не делают».

На культурную работу, главным образом, на ликвидацию безграмотности среди батрачества были отпущены кое какие средства, так, например, ОКРОНО отпустило 1170 рублей, и 660 руб.—профсоюзы. На эти средства можно кое-что сделать. Но они затрачиваются впустую, батраков обучают, такие лица, которые сами должны ликвидировать безграмотность и в результате батрак, прослушавши курсы, не умеет читать даже по складам. Материальное положение обучающихся батраков настолько скверно, что часто они не имеют возможности учиться.

Не лучше дело обстоит и с батрацкими уголками при избах читальнях. Уголки специально для батраков есть, но в этих уголках есть «маленькие» недостатки, которых никто не замечает, а недостатки эти сводятся к следующему: «В уголках нет мебели, нет литературы и нет освещения».

Чиновников из батрацких рабочкомов нужно вычистить. Сейчас, когда в деревне мы имеем обострение классовой борьбы, нужна наибольшая сплоченность батрачества, нужна наиболее четкая, боевая работа профсоюзных батрацких организаций.

Партийные ячейки должны усилить работу среди батрачества и внимательно следить, чтобы классовая линия в работе среди бедноты была строго выдержанной. Г. Марков

Ответы рабселькорам

Коморадцу, с. Тяхты. Вашу заметку о снятии секретаря с-совета с работы передали прокурору.

«Отдевай-Зацепило», г. Барнаул. Вашу заметку «Прибавьте штат» переслали в Новосибтпо.

Молоту, г. Барнаул. Ваша заметка о 13-м месткоме переслана в окротдел медсантруд.

Русских В. А., г. Барнаул. Вашу заметку о непринятии сына в детдом передали в Окроно.

Ершову, г. Барнаул. Ваша заметка о ругани Животикова передана в жилсоюз.

Членам кооперации, г. Барнаул. Ваша заметка о жилище Сергеевой передана в Горрайком ВКП(б).

Глине, г. Барнаул. Ваши заметки «О кирпичном заводе» передали в Коммунтрест.

В. Игрону, г. Барнаул. Вашу заметку о жилкооте «Новый быт» передали в жилсоюз.

Феодоре, г. Барнаул. Ваша заметка о доме матери и ребенка переслана в Окрздрав.

Что предполагают получить по новому колдоговору рабочие кожзавода

По новому колдоговору рабочие кожзавода предполагают установить 2 срока выдачи зарплаты: не позднее 20 числа каждого месяца—70 проц. тарифной ставки сдельщиков и 50 проц. зарплаты повременщиков и не позднее 5 числа следующего месяца—окончательный расчет.

По новому колдоговору предполагается обязать заводоуправление 3 раза в неделю топить баню для рабочих, служащих и членов их семей. 4 раза в году заводоуправление должно производить отпуск кожтоваров для рабочих и служащих по лимитным оптовым ценам.

Намечается также обязать заводоуправление дать гарантию ЦРК на ежемесячный мелкодавочный кредит.

В летнее время заводоуправление обязуется принимать на работу рабочих, находящихся на курсах, рабфаках и в совпартшколах, предпочтительно в производственные цехи.

Зарплата по предприятию в основном остается на старом уровне, несколько подтягивается заработок низкооплачиваемых групп рабочих. Свой.

Администрация электростанции не выполняет пункт колдоговора о сдельщине

В параграфе 20 действующего колдоговора на электростанции сказано, что рабочий, выполняющий работу, которая поддается нормированию, должен быть переведен на сдельную оплату,

Но заводоуправление смотрит на этот пункт колдоговора так: если работа поддается нормированию,—отдать ее кустарю. Так, например, всю кузнечную работу отдают кустарям, а своим кузнецам делать нечего. Шоршень.

О недостаке газеты звоните 18.

Рабочие пимзавода вносят свои дополнения в колдоговор.

Для тщательной проработки проекта нового коллективного договора фабзавкомом пимзавода создана комиссия в составе 20 чел., в которую вошли рабочие из всех цехов предприятия.

В двух местах вывешен старый колдоговор для просмотра и внесения в него изменений, которые необходимы по мнению рабочих. Тут же, около вывешенных экземпляров колдоговора висят ящики для рабочих предложений.

Пока в фабзавком поступили следующие предложения от рабочих: об устранении ненормальностей со спариванием пимов, об устройстве тамбура в стиральном цехе и установке душа и о пересмотре норм и расценок на толстые пласты в закладочном цехе.

Фабзавком предполагает заключить новый колдоговор к 23 декабря.

В КИНО ИЛИ НА ЗАСЕДАНИЕ ЭКОНОМКОМИССИИ?

Зав. рабочей частью ИТД Попов предпочитает первое.—Тов Муханов срывает работу производственного совещания на постройке овчинного завода.

Брандмайор Ягунов считает производственное совещание пустым времяпровождением.

Зав. рабочей частью ИТД едет в кино, а до экономкомиссии ему дела нет.

Первого декабря экономкомиссия исправтруддома рассчитывала, придерживаясь плана работ, заслушать доклад заведывающего рабочей частью т. Попова о выполнении промфинплана за истекший год.

Но тов. Попов—заведывающий имеет под своим руководством бухгалтера Рычкова. Почему бы не поручить сделать доклад этому бухгалтеру. Тем более, что самому т. Попову, вместе со своей женой, очень хотелось с'ездить в этот вечер в город, в кино.

Задумано—сделано. Бухгалтер отдувался за заведывающего, который в это время смотрел «Сорви голова».

Или еще случай. Надо было заключить договор с Сибгрузом на перевозку грузов. Сибгруз шел навстречу, давал аванс в 5000 руб. Переговоры начали еще с октября месяца. Но Попов и это, весьма выгодное мероприятие, проезвал, хотя деньги рабочей части нужны были дозарезу, для замены лошадей. Бич.

Тов. Муханов отказался сделать доклад.

26 ноября группком № 4 союза строителей сообщил всем членам союза, работающим по расширению овчинного завода Мехтреста, что 27 ноября, после работы, будет созвано производственное совещание. На совещании намечали обсудить доклад т. Муханова о ходе строительных работ.

В назначенный день, к концу работ, пришел председатель группкома члены производственной комиссии, собрались и все рабочие. Ждут все одного докладчика т. Муханова. Но увы! Пришел тов. Муханов и заявил:

— Доклада я сделать не могу Нужно составлять платежные ведомости.

Чем же вы т Муханов думали, когда накануне собрания давали согласие сделать доклад?

После такого провала, рабочие в следующий раз на производственное совещание не придут. И, пожалуй, правильно сделают, ибо у них нет теперь уверенности, что тов. Муханов не поступит так же, как это было 26 ноября.

Сезонник.

Хитрый брандмайор.

До чего же хитрый человек—городской брандмайор Ягунов. Никак его не обманешь—обязательно он тебя надует. На все у него ответ всегда имеется. Не зря, значит, наши пожарники говорят:

— Ягунова, брат, никак не обманешь! Хозяйственник с гвоздя! Мокрым из воды никак не вылезет, вода с него, как с гуся скатится..

К примеру сказать, потребовался на холодильник брандмейстер. Производственное совещание выдвинуло кандидатуру рабочего, тов. Хлыновского. Парень хороший, выдвиженец. Со всеми организациями этот вопрос согласован.

Но хитрый Ягунов в открытый бой пошел с участниками производственного совещания.

— Быть брандмейстером на холодильнике моему ставленнику Селицкому и баста! Я за это отвечаю, а не вы.

Брандмейстеры, рабочие, присутствовавшие на совещании, задают хитрому Ягунову вопрос ребром.

— Для чего же тогда мы собираемся на совещания, коли вы, т. Ягунов, с нами не считаетесь?

—Вы собираетесь просто так, побеседовать. Можете приходить на совещания и можете совсем не являться. Воля ваша. А я что хочу, то и делаю..

Зато, когда вопрос касается какого-нибудь рабочего, особенно если в отношении нагрузки, оплаты труда. дежурств и т. д., то, на прямо поставленные рабочими вопрос, хитрый Ягунов, не без улыбочки на лице, говорит:

— Так решило производственное совещание.

Вот что значит хитрым быть, можно и кумовством заниматься, и на производственные совещания чихать и рабочих в ежовых рукавицах держать. А самое главное, пока Ягунову все это с рук сходит. Вот поистине счастливый человек. ШИЛО.

Рабочий Карагужев внес несколько предложений об улучшении работы мельницы № 205.

Рабочий мельницы № 205 т. Карагужев внес через производственное совещание, предложение об изменении нарезки валов. Проведение в жизнь этого предложения дало возможность значительно улучшить качество продукции. До изменения нарезки валов зольность муки была 1,8, после нарезки по способу т. Карагужева, зольность снизилась до 1,4 проц.

По предложению же т. Карагужева произведено перекрытие самотеков, в целях равномерного распределения продукции, идущей на просев. Это дало возможность облегчить промол на вальцевых станках. Поднятием головок у самотасок т. Карагужеву удалось облегчить ход машины и труд дневальных, т. к. до этого в самотаске была частая завалка.

Тов. Карагужеву за его полезные производственные предложения выдана премия в 25 руб. Сейчас т. Карагужев, выдвинут на должность крупчатника на славгородскую мельницу Союзхлеба.

Местный.

Спешите заблаговременно возобновить подписку на „КРАСНЫЙ АЛТАЙ".

Члены Горсовета не явились на пленарное заседание.

Избиратели должны потребовать отчеты о работе своих депутатов в Горсовете.—Ни одного пассивного депутата не избирать в новый состав совета.

ДЕМОНСТРАЦИЯ ПАССИВНОСТИ.

На 12 декабря президиумом городского совета было назначено расширенное заседание пленума Горсовета. На повестке дня два больших вопроса—воспоминания бывших партизан по случаю десятилетия освобождения Барнаула от Колчака и отчет Окрисполкома.

Заседание было назначено на 6 часов. Однако к 8 часам из 230 членов и 50 кандидатов на пленум явились только 66 членов и 7 кандидатов.

Заседание по сути дела было сорвано. Отчет Окрисполкома с повестки дня сняли.

Ясно, что избиратели не поглядят по головке членов Горсовета за такую «активность». Ни один пассивный делегат не должен быть выбран в новый состав совета.

Виноват в срыве заседания пленума и президиум городского совета. Он не сумел организовать созыв пленума.

Президиум должен был договориться с некоторыми организациями о том, чтобы те в день заседания пленума не устраивали своих собраний. А то получилось так, что в один и тот же день были назначены совещания секретарей ячеек, собрание союза совторгслужащих и друг.

Все же главная вина ложится на самих членов Горсовета, не явившихся на заседание пленума. На всех отмеченных собраниях не могло быть занято 200 человек членов Горсовета.

Плохо началась перевыборная кампания. П. Р.

Постановление бюро Окружкома ВКП(б)

Бюро Окружкома ВКП (б) в заседании от 13 декабря, заслушав информацию о срыве расширенного пленума Горсовета, созывавшегося на 12 декабря для чествования 9-ой годовщины занятия советскими войсками г. Барнаула и для заслушания отчетного доклада Окружного Исполнительного Комитета, постановило за слабую работу по созыву расширенного пленума Горсовета поставить на вид комфракции Горсовета и бюро городского и железно-дорожного райкомов ВКП (б).

Что делает по подготовке к перевыборам Горсовета союз нарсвязи?

Пока по части подготовки к перевыборам Госовета в учреждениях союза нарсвязи успели развесить предвыборные лозунги, составлен список избирателей на 194 человека и готовится специальный номер стенгазеты.

Кроме того, 14 декабря союз нарсвязи по вопросу о перевыборах Горсовета созывает свой актив, на этом же собрании будет решено об устройстве семейного вечера в связи с перевыборами.

21-го декабря созывается общегородское собрание союза нарсвязи, где будет заслушан отчетный доклад Горсовета о жилищном строительстве.

Посещающие красный уголок при почтово-телеграфной конторе по вечерам слушают передачу радио о перевыборах советов.

Все на отчетные собрания!

В составе горизбиркома нет ни одного рабочего с производства.

Утвержден состав городской избирательной комиссии. В нее вошли товарищи: Селютин, Прууль, Синяткин, Бессонова, Ващенко, Кокорин и Жигур.

Надо отметить, что в составе горизбиркомиссии нет ни одного рабочего, непосредственно работающего на производстве. Эту ошибку надо своевременно исправить.

Старые партизаны продолжают борьбу на фронте социалистического строительства

9 лет тому назад партизанские полки под командой тов. Мамонтова освободили Барнаул от колчаковской армии.

По этому случаю 12 декабря состоялось торжественное заседание городского совета с участием бывших партизан.

Тов. Селютин коротко охарактеризовал историю возникновения партизанского движения и его роль в укреплении завоеваний Октября.

С воспоминаниями выступили участники партизанского движения.

— Партизанское движение, — начал тов. Захаров,—было не стихийно. Оно зарождалось и организовывалось под руководством подпольной коммунистической партии. За это говорит тот факт, что открытое выступление было назначено на один день.

— Не всегда удачно боролись партизаны. Были удачи, были и неудачи,— Как с е й ч а с помню, под М.-Бутырками егерский батальон разбил наш отряд.

— После 23-х боев на 24-й мы взяли Барнаул без единой потери.

С воспоминаниями о партизанском движении в правобережной части Барнаульского округа выступил тов. Мухачев.

— В 19 году во всем правобережье стали организовываться партизанские баталионы под командованием Рогова, Анатолия, Белокобыльского, Нехорошева. Крестьянство поднималось и шло на Колчака. Помнится случай: в В. Чумышском районе крестьяне восстали и кто с вилами, кто с дробовиками примыкали к партизанам. Я спросил:

— А ну как беляки победят, тогда что?

— Или нам жить, или им,—отвечали они.

Видно были, что крестьяне знали, за что они восстали.

Партизан Соболев, теперь работающий в Тальменском районе, также выступил с воспоминаниями о партизанском движении в правобережье.

— Первое столкновение было в селе Буланихе. Разбили группу колчаковских милиционеров в 8 человек. Забрали 8 винтовок, револьверы—вот первые трофеи отряда Рогова. После этого двинулись на ст. Тальменку и вскоре соединились с полками Мамонтова.

С воспоминанием о боевом прошлом красногвардейского отряда выступил и бывший красногвардеец т. Мельников.

— 10 июня 1918 года Барнаул был оцеплен белогвардейскими войсками. Отряд красногвардейцев в 7000 человек отступил по направлению к Семипалатинску. Но Семипалатинск тоже пал и мы направились в горы.

Но местное крестьянство, руководимое кулачеством, купечеством и духовенством,—не поддержало нас. Под Толежихой наш отряд был на голову разбит. Лишь немногие спаслись и примкнули к партизанам.

Продолжим нашу борьбу и на социалистическом фронте! Не сдадим своих позиций,

Бывший красногвардеец т. Шулепов также поделился своими воспоминаниями.

— Когда партизаны под руководством Мамонтова боролись с чехо-словаками и белогвардейскими полками, я сидел в тюрьме,—говорил тов Шулепов,

При всякой неудаче белогвардейцы выводили политзаключенных и расстреливали группами—у кладбища—на глазах всех граждан. П. Р.

Собрание уполномоченных ЦРК высказалось за проведение диференцированного пая

В новом операционном году ЦРК предполагает расширить торговую сеть на 8 единиц.

12-го декабря собрание уполномоченных ЦРК заслушало доклады о введении диференцированного пая и о планах работы ЦРК на 1928—29 год.

— Последние годы,—сказал докладчик показывают систематический рост ЦРК во всех разделах работы. Однако, если сравнить этот рост с теми запросами, которые предъявляют пайщики за последнее время к ЦРК, то ясно видно, что рост далеко недостаточен. Надо его еще раз развертывать и развертывать.

Но тут-то и возрастает препятствие в виде недостатка средств. Финансовый план ЦРК на 1928—29 г. составлен с большим дефицитом. Чтобы закрепить намеченные по плану обороты, расширение торговой сети, строительство и другие улучшения, надо найти денег.

Расчитывать на кредиты банков, на накопление прибылей и привлечение вкладов пайщиков много не приходится. **Единственный выход во введении диференцированного пая**, который даст за год по грубому подсчету 190 тыс. руб.

За целесообразность этого пая уже высказывался ряд вышестоящих организаций и более 40 коллективов нашего города во время отчетно-перевыборной кампании.

Сама жизнь выдвигает вопрос о диференцированном пае.

В прениях возражений против диференцированного пая почти не было.

Тов. Градинарь говорил, что вопрос о введении такого пая назрел, потому что он равноправнее, да и все время надеяться на государственную помощь нельзя—государству деньги необходимы на индустриализацию страны.

— Кто-то спрашивал,—сказал т. Ларин,—о том, кто первый выдвинул вопрос о диференцированном пае, по-моему, сама жизнь. Даже крестьяне еще в 1925 году удивлялись, как это пай и для бедняка и для зажиточного одинаков.

Инструкцию о диференцированном пае надо детально проработать.

Многие товарищи, не возражая против диференцированного пая, говорили, что дело это чрезвычайно серьезное и над ним надо «покумекать».

Тот же товарищ Градинарь заявил, что инструкция о диференцированном пае разработана грубовато. Например, пай в 30 рублей с крестьянина, платящего сельско-хозяйственный налог без надбавки, никуда не годится—много.

— Конечно, эта инструкция,—говорил тов. Семенов,—пока кабинетно-сфабрикованный материал. Его надо детально продумать и проработать при участии профсоюзов.

— Как бы тут какой ошибки с кустарями не вышло,—опасался т. Кирьяков А то деньги заплатим, а нам опять, как в мае, от муки отказывать будут.

Долго судили как брать этот пай с одиночек, с сезонников, безработных и т. д. В конце-концов постановили: **введение диференцированного пая считать целесообразным и своевременным поручить проработать вопрос правлению совместно с профсоюзами.**

Доклад о планах работы ЦРК на 1928—29 год.

О планах работы ЦРК на 1928 29 г. докладывал тов. Ванюков.

В этом году, по его словам, для снабжения пайщиков предположено закупить товаров на 785 тыс. руб. Главным образом закупка будет производиться через Сибкрайсоюз Наценку на товары нынче предположено несколько увеличить, потому что накладные расходы на товары будут больше.

Продать товаров намечено на 7500 т. рублей. Между прочим муки предположено получить около 400 тысяч пудов, масла 6 тыс. пуд.

Для расширения торговой сети предположено открыть в разных частях города еще 8 лавок, между прочим, одну специально овощную.

Прибылей намечено только 37 тысяч рублей.

По докладу выступало 4 человека. Они говорили о необходимости снижения административно - хозяйственных расходов, о том, что не следовало бы увеличивать нагрузку на продавца и о том, что надо выверить нормы естественных трат.

Выборы.

После принятия резолюций по всем докладам состоялись выборы. В виду того, что обороты ЦРК возросли, новый состав правления и ревкомиссии увеличился: первый на 4 человека, вторая на 2 чел.

В состав нового правления вошли 9 человек: Семенов, Ванюков, Мухин. Обухова (Мехтрест). Столярова (лесзавод), Гордеев (пимзавод), Устюжанин (Кустпромсоюз), Ларин (кожзавод), Герасимов (металлзавод)

В состав рекомиссии: Брюховецкий (Сельхозбанк). Седов (Госбанк), Бабич (электростанция), Барабанщиков (кожзавод), Вяткина (пимзавод).

Кроме того, выбраны 4 кандидата в правление и 3 в ревизионную комиссию. Состав нового правления ограбочен на 50 проц. П. Л.

Что случилось?

Ограбление.

12-го декабря, около 7 часов вечера, гр. Гасников А. Е. (ул. Аванесова, 90) возвращался домой. Не успел он дойти до дома сажен 15—20, как вдруг на него напало человек 5 молодых ребят. Один нанес ему удар финским ножом, пронзив указательный палец и разрезав правый рукав дождевика, а остальные тем временем вытащили из кармана 31 рубль денег и скрылись.

Еще ограбление.

10 декабря наблюдался другой случай ограбления. Подвергся ему гр. Торопов М. М., который проходил вечером по Пролетарской улице. У него какой-то хулиган, предварительно избив, отобрал 14 рублей денег.

«Очистили» мясную лавку.

В ночь на 13 декабря из мясной лавки гр. Хрущева В. Г. (Интернацион. ул., 172) похищено разного мяса около 30 пудов, на сумму в 160 рублей. Очевидно, воры пряма с подводами приезжали.

Скромный вор

В ночь на 12-е декабря из лавки готового платья (на базаре, в 3-м корпусе) гр. Жигулиной Е. К., путем подбора ключа, похищено ни более ни менее, как одно хорошее платье, стоимостью в 35 руб.

За день

2 выезда сделала в пос. Ильича, в клуб рабочих кожзавода, украинская труппа. Было поставлено 2 спектакля.

137 тысяч рублей использовано на школьное строительство в прошлом операционном году. План строительства выполнен только на 69,5 процента, так как было запрокетировано затратить на это строительство 197 тысяч руб.

Обязать регистрироваться в Госплане все научно-исследовательские экспедиции постановил президиум Окрисполкома. Постановление вынесено с целью недопущения анархии в этом деле.

360 добровольных корреспондентов насчитывает в округе Окрстатотдел. Через этих корреспондентов Окрстатотдел собирает сведения об экономическом положении округа.

47 лесных складов площадью в 1—2 гектара имеет лесной отдел ОкрЗУ в лесничествах Барнаульского округа. Через эти склады снабжаются лесом крестьяне безлесных районов.

Выезд в подшефную коммуну «Обновление» с постановкой доклада о перевыборах советов устраивает союз печатников 22 декабря.

Двадцать петучих митингов по кухням больших коллективов проводит с 16-го декабря жилкооперация «Новый быт» в связи с подготовкой к перевыборам Горсовета. В качестве докладчиков использовывается 15 коммунистов, членов жилкооперации.

В фонд улучшения быта рабочих и служащих ЦРК 3400 рублей отчислено из прибылей ЦРК за 27—28 г. собранием уполномоченных от 11-го декабря.

Исключен из членов жилкооперации и привлекается ее правлением к ответственности гр. Захватаев за самовольный захват квартиры в жилищном кооперативе «Новый быт».

С отчетным докладом о работе РКИ выехал 13-го декабря один из ее инспекторов в Шелаболихинский и Павловский районы в связи с кампанией по перевыборам советов.

Задержится на 2—3 дня отправка страхкассой по почте пенсий инвалидам в виду неполного сбора страховых платежей.

С 1 января выплату пенсий страхкассой предположено производить 20—22 числа каждого месяца.

ПОЧТОВЫЙ ЯЩИК.

Присутствующему, с. Малахово. Ваша заметка о Сибкрайиздате переслана в Сибкрайиздат.

Шарове, г. Барнаул. Ваша заметка о члене ВКП(б) передана в ж.-д. райком ВКП(б).

Работнице, г. Барнаул. Ваша заметка о позднем окончании работы по уборке хлеба, переслана ст. инспектору труда.

На бирже труда требуются:

На 14 декабря:

Делопроизводитель—1 ч., пильщиков—2 чел., счетоводов в отъезд—6 чел., машинистка I разряда—1, печник—1, конюхов—10 чел., конопатчиков—3 чел., вязальщица волокна—1, прачек—4 ч., сортировщиц мешков—3 чел., счетоводов—3 чел.

Извещения.

В субботу, 15 декабря 1928 г., в доме компросвещения (б. комклуб), в 7 час. вечера, тов. Дубровский сделает доклад о жизни и деятельности Чернышевского.

Вход свободный

В пятницу, 14-го декабря, в 6 часов вечера, в помещении коммунистического клуба—состоится очередное заседание бюро Баргорраймкома ВКП (б).

ПОВЕСТКА ДНЯ:

1. Работа с выдвиженцами в разрезе выполнения директив Сибкрайкома ВКП (б), ОК и ГРК ВКП (б).
2. Другие вопросы.

На заседание приглашаются все коммунисты-руководители предприятий и учреждений, коммунисты - выдвиженцы уже выдвинутые и работающие, и секретари ячеек ВКП (б) городского района.

За секретаря ГРК ВКП (б)— Богданов.

КУРС

облигаций госзаймов по котировке Фондового Отдела Московской Товарной Биржи на 14-е декабря 1928 г.

Наименов. госзаймов	Покупка.	Продажа.
1-й 6% выигр. займа 1922 г.	4—71	4—73
2-й 6% выигр. займа 1924 г.	5—23,5	5—25,5
Беспроцентн. выигр. займа 1926 г.	120—00	122—00
10% государ. выигр. займа 1927 г.	25—80,5	25—90,5
6% займа Индустриализ.	25—23	25—33
III-й Крест. внутрен. займа 1927 г.	5—01	5-03
12 процент. рентный 1927 г.	100—41	100—46
2-ой заем Индустр. 1928 г. % вып.	25—48	25—68
2-ой заем Индустр. 1928 г. беспроц. вып.	25—48	25—68
11 проц. внутренний заем	103—14	103—19

Ответ. редактор Вл. Селиваков.

Барнаульская Окружная Камера Инспекции Труда.

На основании постановления ЦИК и СНК СССР от 23-го мая 1928 года и постановления Наркомтруда СССР от 25-го июля 1928 года за № 426, опубликованных в Известии Наркомтруда от 25-го августа 1928 года за № 34—35, об'являет, что на территории Барнаульского округа вводится персональный учет квалифицированных специалистов народного хозяйства. Специалисты, подлежащие учету, перечисленные в вышеуказанных постановлениях, обязуются явиться лично в помещение биржи труда—ул. Гоголевская, № 62, от 3-х до 5-ти час. веч. с 15-го декабря по 10 е января 1929 года и пред'явить заполненную карточку формы № 1-а, которую надлежит получить в Барнаульской окружной камере инспекции труда, а также и другие документы, как-то: об образовании, стаже работы, учетно-воинский, профессиональный и партийный билеты.

Специалисты, проживающие и работающие в районах, являются в райисполкомы.

Специалисты народного хозяйства, уклонившиеся от учета, подлежат ответственности по ст. ст. 61, 16 и 17 уголовного кодекса РСФСР и соответственным им статьям У. К. Союзных Республик.

4348 Старший Инспектор Труда БАРОКРКИТА Игнофф.

Одновременно в 2-х театрах 2-й Совкино и Киносибирь.

14, 15 и 16 декабря. Мировой фильм

БЕЛЫЙ ОРЕЛ

Режиссер Я. Протазанов.

В главных ролях: народн. артисты респуб. **А. И. Качалов** и **Всеволод Мейерхольд.**
Заслужен. артист республики **А. Петровский** и артистка **Анна Стэн.**

Начало сеансов: во 2-м Совкино в будни в 6, 8 и 9-30, в праздн. в 4-30, 6-15, 8 и 9-30, в Киносибирь в будни в 6-30, 8-30 и 10, в праздн. 5, 6-45, 8-30 и 10 ч.

КИНО ГОРН. 14, 15 и 16 декабря

1-я серия 12 частей американской приключенческой фильмы:

СТЕНДЛЕЙ В ДЕБРЯХ АФРИКИ

Начало в будни—в 6, 8 и 10 часов В праздники—в 4, 6, 8 и 10 часов.

СКОРО! СКОРО!

ОТЕЦ СЕРГИЙ

С участием **МОЗЖУХИНА** и **ЛИСЕНКО.**

ГОРТЕАТР — УКРАИНСКИЙ НАРОДНЫЙ ТЕАТР — ГОРТЕАТР

Пятница, 14 декабря. Последний раз известная опера **ЗАПОРОЖЕЦ ЗА ДУНАЕМ** Опера в 3 д., соч. Гулак-Артемовского С 11 час. ТАНЦЫ до 3 час. ночи. Участвует вся труппа, хор и танцоры.

Суббота 15 декабря. ОПЕРА ПО Н. В. ГОГОЛЮ. **МАЙСКАЯ НОЧЬ** (Сон весенней ночи). КОНЦЕРТНОЕ ОТДЕЛЕНИЕ.

Начало спектаклей ровно в 8 часов вечера.

БАРНАУЛЬСКОЕ ОБЩЕСТВО ВЗАИМНОГО КРЕДИТА

выдает ссуды на строительство сроком до 5 месяцев с пониженным процентом лицам, имеющим право состоять членами общества.

4328 ПРАВЛЕНИЕ.

ДИНАМО.

ПОЛУЧЕНЫ **ШАПОЧКИ И ШАРФЫ СПОРТИВНЫЕ.**

Потерялась лошадь, мерин буланый, 2 лет, грива на обе стороны, левое ухо порото, правое цело. Село Черемново, Павловского района, Попов, Прокопий Степанович. 4351

ОПЫТНАЯ преподавательница, с специальным высшим образов., готовит по русск. языку и литературе в ВУЗ'ы, ВТУЗ'ы и техникумы. Видеть по средам, четвергам и воскрес. с 9—12 часов дня Ленинский пр-сп. д. № 43. 4350

Продается кенгуровый мех и бобровый воротник шалью. Интернациональная ул., № 87, во флигеле. 4349

Пристала собака красная. Через три дня считаю собственной 3-я Алтайская, № 176. 4345

Продаются две ломовые лошади с упряжкой. Поселок Ильича, Ленинская ул., № 56, Гуряшин. 4344

Продается дом в центре города. Проспект Ленина, № 32. Спросить 8-я Алтайская № 71. 4343

Продается дом 13х9. 4-я Алтайская № 205. 4342

Сдаются 2 комнаты с пользован. кухней. Можно со стол. дом. 2-й Прудской № 6-а. 4341

Дом продается. Анатолия, № 242. 4339

Чемодан с документами Ольги Крыловецкой, учебниками, тетрадями, фотографическ. карточками и другими видами—прошу вернуть за вознаграждение, по адресу: ул. Анатолия, № 112, Крыловецкой, флигель, верх 4340

Алтселькредсоюз приглашает квалифицированных рабочих-кишечников, знающих обработку баранього и говяжьего товара. Работа в Барнауле и на станц. Алейской. Об условиях справиться в отделе животноводства Алтселькредсоюза, улица Республики, № 47/16. 4289

Спешно недорого продается мельница с нефтяным двигателем 18 л. сил, без помещения вполне исправная, можно один мотор. 3-я Алтайская, № 130. 4263

Продается пишущая машина «Ундеруд», дамское пальто на меху, тумбочный патефон. Ул Анатолия, № 113. 4233

Домашняя работница, умеющая готовить, нужна, (требуется рекомендация). Никитинская, 110 (с 10 до 12 ч. дня).

ГОСУДАРСТВЕННОЕ ИЗДАТЕЛЬСТВО РСФСР.

МОСКВА—ЛЕНИНГРАД.

Открыт прием подписки на 1929 г. на журналы:

1. Научное слово—отв. ред. Шмидт. . . . . Ц. 8 р. — к. в год.
2. Производственный журн.—отв. ред. Гольцман. . Ц. 3 р. 25 к. „
3. Детский журнал «БЖ»—отв. ред. Венгров. . . Ц. 3 р. 60 к. „
4. Пролетарская революция—отв. ред. Савельев. . Ц. 12 р. — к. „
5. Помощь самообразованию—отв. ред Заровнядный. Ц. 6 р. — к. «
6. Красный Архив—отв. ред. Максаков и др. . . . Ц. 15 р — к. «
7. Жизнь Рабочей Школы—отв ред. Маковский. . Ц. 7 р. — к. «
8. Народное просвещение—отв ред. Эпштейн. . . . Ц. 11 р. — к. «
9. Еженедельник Наркомпроса—отв. ред. Косаткин. Ц. 10 р. — к. «
10. Коммун. просвещение—отв. ред. Рузер Наров. . Ц. 7 р. — к. «
11. Искусство в школе—отв. ред. Рудинева. . . . Ц. 3 р. 50 к. «
12. Естествознание в школе—отв. ред. Райкова . . Ц. 4 р. — к. «
13. «Звезда» (литер. худ.)—отв ред. Грохова и др. . Ц. 9 р. — к. «
14. Печать и революция—отв. ред. Полонский. . Ц. 12 р. — к. «
15. Социалистич. хозяйство—отв. ред. Бронского и др Ц. 20 р. — к. «
16. Соврем. архитектура о. ред. Несникова и Гинзбург. Ц 10 р. — к. «
17 Радио всем—отв. ред. Любович. . . . . Ц. 6 р — к. «
18. Шахматы и шашки—отв ред. Крыленко. . . . Ц. 5 р. — к. «

и на другие литературно художественные и общественно-политические журналы ГИЗА РСФСР, а также на научный журналы по вопросам: медицины, биологии, зоологии, гистологии, эмбриологии, анатомии, ботаники, этнологии, протистологии, евгеники, географии, краеведения, мироведения, физики, химии, антропологии, этнографии, математики, психологии. педалогии, геофизики, метеорологии, минералогии, почвоведения и т. д.

Учреждениям допускается кредит, индивидуальным подписчикам рассрочка платежа.

ПОДПИСКА ПРИНИМАЕТСЯ:

УПОЛНОМОЧЕННЫМ ГИЗА РСФСР.

Барнаул, Гоголевская, № 109. 4325

КОМИССИОННЫЙ МАГАЗИН **ДЕТКОМИССИИ,** Улица Мало-Тобольская.

ПРИНИМАЕТ на комиссию всевозможные товары как от госуд. и кооперативных учреждений, также и от частных лиц. За запроданные комиссионные товары деньги выплачивает немедленно. А также имеется в продаже ПИМ. БОТЫ, ТУФЛИ катаные, производства Мехтреста, стекло бемское, КОСТЮМЫ комсомольские, разное готовое ПЛАТЬЕ, кожаную ОВУВЬ и другие всевозможные товары. 4288

Куплю цветы комнатные большие. С предложен. обращаться: красные казармы, полковая школа к начальнику или старшине. 4327

ТИПОГРАФИЯ И-ва „Красный Алтай" ПОКУПАЕТ МЫТУЮ ЧИСТУЮ ТРЯПКУ. Ул. Короленко, № 105.

К сведению членов товарищества „ДЕПОЗИТ".

В воскресенье 16-го декабря, в 12 часов дня, в помещении зала заседаний Горсовета (угол улицы Льва Толстого и проспекта Ленина) назначается годовое общее собрание членов товарищества.

ПОВЕСТКА ДНЯ:

1. Рассмотрение и утверждение отчета за 1927—28 г.
2. Рассмотрение и утверждение сметы и плана деятельности на 1928—29 г.
3. Выборы членов и кандидатов:
   а) Правления.
   б) Совета.
   в) Ревизионной комиссии.
   г) Культкомиссии.
   д) Уполномоченных на с'езд Промсоюза.
4. О вступлении членов товарищества в кассу взаимопомощи по социальному страхованию.
5. Исключение из членов товарищества выбывающих и причинивших вред товариществу.

4322 Правление товарищества.

Правление жилищно-арендного кооперативного т-ва „Водосвет", „Металлист" и „Новый быт"

доводит до сведения своих членов-пайщиков, что с 14 по 28 декабря с. г. **будет производиться перечет членов ЖАКТ'а**, не живущих в кооперативных квартирах. А поэтому, указанным лицам надлежит явиться в правление кооператива, по Интернациональной, № 94, имея при себе членские книжки старого образца и квитанции об уплате паевого взноса. Неявка на перечет в указанный срок влечет за собой исключение из состава т-ва.

4335 ПРАВЛЕНИЕ.

Алтпищетрест 16-го декабря с. г., в 10 ч. утра назначает устные торги на продажу 3-х рабочих лошадей и хозяйственного инвентаря. Торги будут происходить во дворе пивоварен. завода.

4352 Алтпищетрест.

Утеряны документы.

Комсомольский билет, на имя Кудрявцевой Надежды.

Военно-конская учетная книжка, на имя Полосухина.

Удостоверение личности, на имя Титовой, А. Л.

Членский билет за № 132973, на имя Рылова, А. А.

Воинская книжка, профбилет союза сельховлесрабочих, на имя Рудиева, Т. П.

Удостоверение личности, на имя Забродина, Ю. А.

Членская книжка ЦРК за № 2834, на имя Чертенкова, В. Ф.

Членская книжка НовсибТПО за № 15303, годовой служебный билет за № 120441, выданный правлением Омской ж.-д., на имя начальника 4-го участка отдела связи и электротехники, Мизева Г. В.

Членская книжка союза СТС за № 7776, на имя Югова, С. М.

Удостоверение личности, выд. Барн. гор. милицией, на имя Усольцева, В. И.

Метрическая выпись, выд. в гор. Свердловске, на имя Штенбук, А. М.

Личная военная книжка за № 309, вид на жительство за № 1770, на имя Скорикова, Д. Я.

Членская книжка за № 17860, на имя Трухина, П. Ф.

Паспорт, членская книжка ЦРК за № 4494, книжка безработного, 3 расчетные книжки, справки о работе, на имя Зотовой, А. А.

Удостоверение личности, на имя Мельниковой, П. В.

Больничный листок, выданный мехтрестом, на имя Кокорина, Я. Я.

Паспорт справка о негодности к военной службе, на имя Албатова, П. С.

Паспорт, на имя Левиной, А. Ф.

Членский билет союза пищевиков и книжка кассы взаимопомощи, на имя Мигова, Е. Н.

Членский билет союза СТС № 4874, на имя Мортемьянова, А. И.

Считать недействительными

Барнаульский Окрфинотдел об'являет, что 17-го декабря с. г., в 10 часов утра, на базаре, вблизи весов, будут производиться торги на продажу разного имущества, изъятого за неуплату государственных налогов и сборов у граждан: Пуванкова С. Д., Иванова Г. И., Доцкевич Я. И. Смолякова В. В., Князева Н. Е. и других.

4346 БАРОКРФО

Заказ 726. Фотопечать Издательства «Красный Алтай», ул. Короленко, 105. Тираж 7850