Пролетарии всех стран, соединяйтесь!

КРАСНЫЙ АЛТАЙ

ЕЖЕДНЕВНАЯ ГАЗЕТА Барнаульского Окружкома ВКП(б), Окрисполкома и Окрпрофбюро.

РЕДАКЦИЯ И КОНТОРА: Барнаул, ул. Ленина, № 105. Телефоны: Редакции 1-85, Конторы 72, Экспедиции 18. Прием рукописей от 9 до 4 час. Рукописи не возвращаются.

ПОДПИСНАЯ ПЛАТА на 1 месяц: для рабочих, крестьян и служащих 75 к., для госучреждений—1 р., для торговых и хозяйств. организаций—1 р. 20 к. Подписка принимается конторой газеты «Красный Алтай» и во всех почт.-тел. учреждениях.

ТАРИФ НА ОБЪЯВЛЕНИЯ: позади текста стр. петита—25 к., иногородние—50 к., об утере документов—1 р., а последующие по 20 к. Объявления о предл. труда и разные мелкие объявления о продаже—50 к., извещения и официальный отдел—10 к.

ЦЕНА № 5 КОП.

№ 231

Четверг, 4 октября. 1928 г.

9 ГОД ИЗДАНИЯ.

КОММУНАРЫ ДО СИХ ПОР НЕ ЗНАЮТ КОМУ СДАВАТЬ ЧИСТОСОРТНЫЕ СЕМЕНА

Пустынские кооператоры спят до обеда, упуская хлебосдатчиков.

Коммуна „Свобода" не найдет сбыта семян медоносных трав.

Хлебозаготовки в Чумышском районе.

В сентябре Чумышский райком ВКП (б) проводил очередной пленум райкома. На повестке дня стоял злободневный вопрос о хлебозаготовках. В прениях выступило очень много товарищей, с'ехавшихся из деревень и сел Чумышского района, и отмечало недочеты и достижения хлебозаготовительной кампании прошлых лет, важность задач настоящей хлебозаготовительной кампании, явившиеся затруднения в начале данной кампании и возмутительные действия вышестоящих хлебозаготовительных органов.

Яновское потребобщество приступило к хлебозаготовке маслосемян и заготовило уже 2500 пудов. Дальше работу по заготовке продолжать невозможно, т. к. складочных помещений нет. Председатели кооперативов не раз обращались за тарой, мешками в Алтсоюз для отправки заготовленного хлеба, но Алтсоюз авторитетно заявлял, что тары он не имеет, заготовляйте и ищите тару сами.

Также многие товарищи указывали на недостаток товаров в мелких кооперативах, в которые почти полгода Алтайсоюз не отпускает мануфактуры, что также является большим тормозом в хлебозаготовках. **Во всех кооперативах района все лето не имеется самых необходимых товаров для крестьянина, как-то: гвоздей, пуговиц, даже иголок, а если и посылали в деревню пуговицы, то совершенно не нужные, как выражаются крестьяне:** «это для людей с козьими ножками».

Крестьяне, кончая полевые работы, спешат сдать излишки хлеба, получить деньги, уплатить сельхозналог и справить что-либо себе из одежды на зиму, а у кооператива нет средств на уплату за сдаваемый продукт. Яновский предпотребобщества обращался в Алтсоюз за авансом на хлебозаготовки, но член правления Алтсоюза Яковлев предложил Яновскому преду потребобщества сдавать хлеб под товар, а не то, чтоб отпустить товары или аванс под хлеб.

Такие явления тормозят работу хлебозаготовок в деревне.

Более серьезный вопрос стоит перед коллективами. Почти все коллективы закончили полевые работы, хлеб обмолотили и в хорошую сухую погоду желали сдать свой чистосортный продукт, чем вызвать активность к скорейшей сдаче излишков крестьянства, но увы, и этого сделать невозможно, т. к. чистосортные семена нужны для деревни как семенной материал, в котором государство нуждается, но сдать его некуда, потому что на него еще до сих пор нет цен. А коллективам сдать упомянутый продукт нужно, чтоб его не употреблять для размола на муку. Необходимо за него получить деньги по его стоимости и закупить своевременно себе продуктового зерна.

Кто в этом виноват, нужно отыскать наверху.

Дятел.

Как сдают хлеб колхозы.

„Смелая разведка" хлеб сдала, а с семенами тормоз.

Коммуна «Смелая разведка» (Косихинского района) все хлебные излишки уже сдала. Хлеб сдан в Овчинниковский «Коопхлеб» в количестве 142 центнеров или 866 пудов.

С семенами тоже обстоит хорошо. Апробация произведена еще на корню, но теперь возникает только один вопрос, что делать с семенами, которые коммуна должна сдать.

Держать семена долго при коммуне, конечно, очень невыгодно.

Сдатчики в с. Пустынь хлеб везут мимо кооператива оттого, что кооператоры спят до обеда.

Пустынское потребобщество, Косихинского района, халатно относится к хлебозаготовкам. Много бывает случаев, что крестьяне приходят утром рано взять путевку, а предправления Кочетков спит себе ни о чем не думая. Живет он от села верстах в двух и приходит в кооператив часов в 11 утра, а уходит вечером в 6 часов. Ни утром, ни вечером сдатчики хлеба не могут его застать и увозят хлеб без путевок.

Также счетовод и приказчик Рябов спит сколько ему влезет, несмотря на то, что правление поручало ему писать путевки на сдачу хлеба.

Нож.

Коммуна „Комсомолец" хлеб не сдала.

Коммуна «Комсомолец» (Косихинский район) хлебные излишки сдать не смогла. Причина та, что коммуна организована только 4-го апреля, а члены коммуны собраны почти со всего района, в радиусе от одной версты до 35.

В будущем году, коммуна все таки надеется территориальный вопрос разрешить для членов в более положительном смысле, а посев сделать в 300 десятин.

На долю пшеницы 216 десятин, на овес 50 десятин, 25 десятин уже нынче засеяли озимой рожью. **Н—я.**

Конкуренты на хлебозаготовках.

16-го сентября, в контору Баюновского общества потребителей «Муравей» граждане пришли брать путевки на сдачу хлеба. Уполномоченный Белоярского кредитного товарищества стал выписывать путевку. В это время предправления кооператива Вахрушев лихорадочно закричал.

— Вы не имеете права здесь заготовлять, я вас арестую!

Подняли крик. Граждане с удивлением смотрят и не знают, у кого брать путевку: у кредитки, или у потребобщества.

Бажевский.

Хлеб сдали, а семена еще на руках.

Семена медоносов никто не берет.

Коммуна «Свобода» (Косихинский район) излишки свои сдала полностью, в 2 раза. Всего подвод было 49 штук, на которых перевезено в «Коопхлеб» 1045 пудов. Член коммуны т. Титов говорит следующее:—«С семенами только дела плохи. Сейчас нам ничего неизвестно, сколько времени мы будем держать семена у себя в коммуне. Только бы не повторили опыт 3-го года, когда нас в скверную дорогу заставили вывозить семена.

— Большой урожай,—продолжал т. Титов,—нынче был медоносных семян «Фацелии». В прошлом году мы покупали эти семена у пчеловодного товарищества по 1 р. 20 коп. за фунт, а теперь у нас у самих, в связи с урожаем, оказалось лишних семян на 25 пудов.

— Что делать с этими семенами—не знаем. Предложили пчеловодному товариществу, а оно не покупает, а берет только на комиссию. **К.**

Вместо 200 тысяч пудов, намеченных заготовить в сентябре, — заготовлено около миллиона пудов.

По плану в течение сентября месяца намечено было по округу заготовить 32.761 центнер или 200 тысяч пудов.

Подводя итоги сентябрьским заготовкам, надо сказать, что этот план выполнен на 485,34 процента. То-есть в сентябре месяце заготовлено 159001 центнер или 970671 пуд. Из отдельных хлебозаготовительных организаций в сентябре заготовили: Алтсоюз—66105 центнеров, Сельскосоюз—53087 центнеров и Союзхлеб—39809 центнеров.

Если сравнить сентябрьские заготовки этого года с сентябрем прошлого года, то и здесь будет превышение на 276,58 процента. В сентябре прошлого года было заготовлено только 42222 центнера.

Волокита с ремонтом пурок.

Во второй половине августа 12 обществ потребителей отдали в ремонтную мастерскую 1-го детдома пурки для ремонта и клеймения.

Идет второй месяц, а мастерская и забыла про взятые на себя обязательства. Заведующий мастерской уехал куда-то в командировку, приедет не раньше 5-го октября, без него никто заклеймить не может.

М. Г.

М. Н. Покровский.

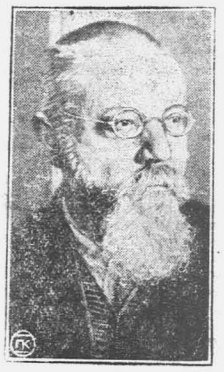

(К 60-летию со дня рождения)

25 октября т. г. празднуется 60-ти летний юбилей со дня рождения крупнейшего ученого историка-коммуниста тов. М. Н. Покровского.

Юзефщина.

(Из передовой „Правды", передано по радио).

Выступление волынского воеводы Юзефского имело последствия, каких вряд ли ожидали сам воевода и депутаты правительственного блока, с одобрением слушавшие его речь.

Речь эта нашла громкий отклик в той стране, на которую господа Юзефские и компания готовят нападение, на независимость и на целость которой они покушаются.

Волна гневного протеста, охватившая трудящихся нашего Союза и трудящихся Украины, в первую голову должна, казалось бы, с достаточной ясностью внушить польским империалистам, какой решительный отпор встретят всякие их попытки осуществить планы относительно создания зависимой от Польши Украины, насколько дики их мечты насчет комбинации «Варшава—Киев».

Можно было полагать, что польское правительство сумеет учесть, насколько существенно для Польши лойяльное соблюдение международных обязательств, что оно примет меры, чтобы отговориться от своего наглого и воинственного воеводы.

Что же предприняло Польское правительство? В связи с речью волынского воеводы, оно издало коммунике, в котором уверяло, что текст речи Юзефского был неточно передан прессой, что сама речь не вызывает никаких возражений. Это вызывающее коммунике с очевидностью показало, что польское правительство не только не намерено дезавуировать своего воеводу, но открыто с ним солидаризируется.

Если польские милитаристы дерзнут пойти на новые авантюры, то они встретят против себя единый фронт трудящихся масс. Попытка реализовать замыслы господ Юзефских станет концом польского фашизма.

Правительство Англии своей политикой закрыло для английской торговли рынки Индии, Китая и СССР

Это обстоятельство отмечено Ленсбери на с'езде рабочей партии во вступительном слове.

Английские соглашатели предполагают проводить чистку своей партии.

БИРМИНГАМ, 2 октября. Ежегодный с'езд рабочей партии открылся в Бирмингаме 1 октября утром. Во вступительном слове Ленсбери сказал: «Преступное безумие консервативного правительства почти целиком закрыло для английской торговли доступны три больших рынка Индии, Китая и Россия».

Ленсбери добавил, что русская революция—величайшее и самое благое событие, когда-либо бывшее в мировой истории. Хотя рабочая партия совершенно не согласна с большевистскими методами, она, придя к власти, снова протянет дружественную руку народам России и сделает все возможное, чтобы установить с ними вполне дружественные отношения, почетные для обеих сторон».

* * *

ЛОНДОН, 2 октября. Генеральный совет на конгрессе тред'юнионов избрал Бен Тиллета (председатель союза транспортников в Генсовете) председателем сроком на один год.

Новая голодовка в Жилове.

Зверский режим, проводимый начальником румынской каторжной тюрьмы Аргиром, вновь вызвал голодовку политзаключенных. По распоряжению сигуранцы, в камере Бориса Стефанова был произведен тщательный обыск, после чего Стефанов, при котором не было обнаружено ничего компрометирующего, был переведен в карцер.

В ответ на это он об'явил голодовку. К нему присоединились политзаключенные Арради и Орель Роттгейберг. Последний уже отбыл срок своего наказания, но его задерживают в тюрьме, так как против него возбуждено новое дело—за оказание сопротивления надзирателям при переводе его в карцер во время одной из прошлых голодовок.

Отношение реформистов к неграм.

Об'единение реформистских профсоюзов Южной Африки отклонило предложение союза промышленных и торговых рабочих (самая большая негритянская рабочая организация) о принятии его в состав конгресса. В то же время об'единение из'явило согласие принять участие в обсуждении отдельных вопросов, касающихся как цветных, так и белых рабочих.

Негритянская организация первоначально отказалась от этого предложения. На-днях, однако, негритянский союз решил воспользоваться этим предложением и пригласил об'единение прислать своих представителей на совместное заседание, которое состоится в ближайшее время.

Буржуазная печать приветствует резолюцию с'езда.

БИРМИНГАМ, 2 октября. Исполком рабочей партии внес на с'езде пространную резолюцию, посвященную вопросу партийной «лойяльности». Буржуазная печать восторженно приветствует резолюцию, называя ее средством, «завершающим окончательную чистку рабочей партии от коммунистов».

В резолюции указывается, что вхождение в рабочую партию предопределяет лойяльность соответствующих организаций и лиц по отношению к решениям всех с'ездов партии.

В резолюции особо указывается, что это относится и к членам компартии (члены английской компартии до сих пор входили в состав рабочей партии). Лидер движения меньшинства Госсип (генеральный секретарь союза мебельщиков) внес предложение об отклонении резолюции, подчеркивая, что она раскалывает английское рабочее движение, но, однако, это предложение подавляющим большинством было отклонено. Секретарь независимой рабочей партии Брокуэй внес предложение об отклонении части доклада исполкома, в которой говорится о комиссии Саймона. Предложение Брокуэйя отклонено.

Движение против постройки броненосца усиливается.

БЕРЛИН, 2 октября. Состоялась конференция всех фабричных районных комитетов для подготовки всенародного голосования против постройки броненосца. На конференции выявилось, что движение в пользу всенародного голосования усиливается.

Сибирские газеты по развертыванию самокритики работают удовлетворительно.

На пленуме СибКК.

НОВОСИБИРСК, 3 октября. В докладе на пленуме СибКК об итогах пленума ЦКК Калашников охарактеризовал состояние самокритики в Сибири.

— Несмотря на ряд достижений в деле развертывания самокритики,—говорит Калашников,—до сих пор в округах существует боязнь критикующих подвергнуться преследованиям. Красноярские рабочие открыто говорят об этом на собраниях. Боязнь рабочих имеет основание, что некоторые хозяйственники все еще болеют критикобоязнью и мечут гром и молнию по поводу всякого разоблачения.

Профсоюзы очень мало проявили себя в этом участке работы.

Характеризуя работу сибирской печати, Калашников говорит, что достижения печати во многом превосходят допущенные ошибки. Вывод—газеты работают по развертыванию самокритики удовлетворительно.

Далее Калашников говорит о трудностях рационализации сибирской промышленности. Из всех специалистов горной промышленности лишь 20 процентов имеют высшее образование, 45 процентов—среднее и остальные практики. В золотой промышленности 25 процентов с высшим образованием и 29 процентов со средним. В остальной промышленности в Сибири несколько лучше—55 проц. специалистов с высшим образованием.

В заключение Калашников выдвинул на обсуждение пленума вопрос о создании ячейковых парткомиссий содействия КК. По докладу начались прения.

Испанско-шведское торговое соглашение.

Испанский кабинет одобрил текст заключенной 28 мая т. г. торговой конвенции со Швецией. Кабинет решил также созвать в 1929 г. в Барселоне международную конференцию по вопросам об использовании электрической энергии.

„Сближение взглядов"

«Бриан определяет англо-французское соглашение как «простое сближение взглядов», несмотря на его явный военно-политический характер. (Из газет).

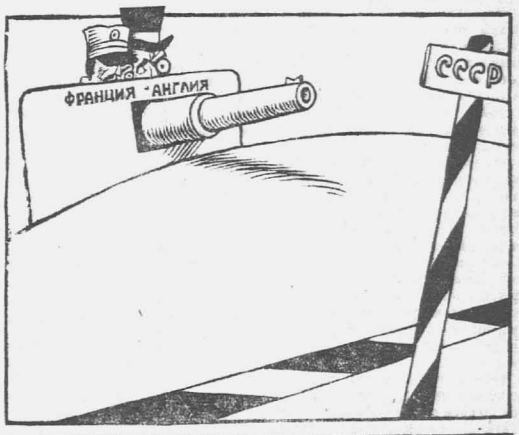

ГОРНЯКИ ЮЖНОЙ СИЛЕЗИИ ОБ'ЯВИЛИ ЗАБАСТОВКУ

Полгода бастуют рабочие текстильных предприятий Нью-Бетфорда.

Началась забастовка пекинских почтовиков.

Забастовка горняков Нижней Силезии.

БЕРЛИН, 2 октября. Делегатская конференция союза горняков Нижней Силезии постановила об'явить забастовку в ответ на отказ предпринимателей удовлетворить требования рабочих о повышении зарплаты на 5 процентов. Забастовка охватывает 27000 рабочих.

Предприниматели понижают зарплату рабочих.

НЬЮ-ЙОРК, 3 октября. Предприниматели текстильных предприятий Нью-Бетфорда предложили бастующим рабочим ликвидировать забастовку на условии 5 проц. понижения зарплаты. Предложение предпринимателей отклонено. Забастовка, начавшаяся в апреле, будет продолжаться.

68-тонные танки со скоростью в 12 клм. в час.

Под Парижем произведены показные маневры с 23-штурмовыми танками новой конструкции. Из них 15 танков были 7-тонные—системы Рено, развивающие скорость до 12 километров в час. Эти танки сопровождались 5 резервными танками, на которых перевозился запас горючего.

Кроме них в упражнениях участвовали: один танк в 32 тонны и один танк в 68 тонн. Последний развивал скорость в 12 клм. в час. Он имеет в длину 4, а в ширину 3 метра. Танк радиофицирован.

Служащие и рабочие Пекинской почты об'явили забастовку.

ПЕКИН, 3 октября. Служащие и рабочие почты об'явили забастовку, требуя увольнения заместителя комиссара почты Люэотина, вышедшего на работу несмотря на то, что профсоюз почтовиков принял резолюцию, требующую его ухода в отставку, ибо Люэотин, вопреки решению всех китайских общественных организаций, при бойкоте японской газеты содействовал рассылке газеты почтой.

Срыв забастовочного движения английских горняков.

В связи с забастовкой горняков в Фитерстоне, в исполком Йоркширской ассоциации горняков, как и в исполком английской федерации, стали поступать многочисленные резолюции рабочих ряда шахт, требующих расширения забастовки и перенесения ее в другие районы. Эти требования рабочих были, однако, положены под сукно Гербертом Смитом и остальными реформистскими лидерами, вместо принятия каких-либо решительных мер профбюрократы ограничились лишь посылкой на места циркуляра с просьбой о финансовой поддержке бастующих.

Бездействие руководящих органов профорганизации придало предпринимателям еще больше твердости в их наступлении на рабочих. Ряд предпринимателей Северного и Южного Уэльса последовал примеру собратьев в Фитерстоне, поставив вопрос о прекращении выплаты специальной премии, составляющей 6 проц. зарплаты.

СИБИРСКИЕ НОВОСТИ

Много недостатков при индивидуальном обложении с.-х. налогом.

НОВОСИБИРСК, 3 октября. Обследованием налоговой работы в Волчихинском районе, Славгородского округа, инспектором КрайФО найдено много крупнейших недостатков. В проведении индивидуального обложения отмечено много случаев, когда РИК совершенно механически, без достаточных оснований повышал сумму обложения в два раза, которая и без того была увеличена сельской комиссией в 6 раз против показаний плательщика. С другой стороны, в некоторых селах из обложений упускали много таких хозяйств, которые действительно нужно было облагать индивидуально. На налоговые недостатки поступило 546 жалоб, начавших поступать еще до июля. Однако к моменту обследования в сентябре ни одной жалобы не было рассмотрено, ни один крестьянин не получил положительного и отрицательного ответа. Приняты срочные меры к устранению всех этих ненормальностей.

На помощь Кулику самолет вылетел в Кежму.

НОВОСИБИРСК, 3 октября. Самолет «Моссовет» с начальником экспедиции по спасению Кулика вчера благополучно опустился в Братске. В 16 с половиной часов самолет вылетел в Кежму.

Обь-Иртышская часть Карской прошла Тобольск.

НОВОСИБИРСК, 3 октября. С Обь-Иртышской части Карской экспедиции получено радио, сообщающее, что экспедиция 2 октября прошла Тобольск.

СКАНДАЛ НА СИБИРСКОМ С'ЕЗДЕ ЦЕРКОВНИКОВ.

Священники обвиняли друг друга в пьянстве и хождении к проституткам.

ТОМСК, 3 октября. В Томске начал работать Сибирский с'езд церковников. На второй день с'езд ознаменовался грандиозным скандалом. Священник Удинцев обвинил священника Лебедева в сектантстве и раскольничестве. В ответ на это Лебедев закричал:

— «Кого вы слушаете, это же пьяница из Гранд-кафэ».

Вслед за этим поднялся необычайный шум и посыпались взаимные обвинения в пьянстве, хождении к проституткам и так далее. С'езд пришлось прервать. Участники вышли на улицу. Продолжали выкрики и брань, которые собрали большие толпы любопытных.

ПО СССР

К 10-й годовщине первого с'езда работниц и крестьянок.

МОСКВА, 3 октября. ЦК ВКП (б) постановил в 10 годовщину дня первого с'езда работниц и крестьянок, 15 ноября, отметить соответствующими статьями в печати и постановкой докладов об итогах десятилетней работы среди женщин.

* * *

МОСКВА, 3 октября. По полученному в НКИД сообщению, акт о присоединения СССР к пакту Келлога был передан французским посольством в Вашингтоне государственному департаменту САСШ 27 сентября.

* * *

МОСКВА, 3 октября. В связи с возвращением ледокола «Красин» в Ленинград, ВЦСПС послал приветственную телеграмму экипажу ледокола.

Разные известия.

Бойкот японских товаров в Китае.

Ассоциация китайских торговых палат предложила всем коммерческим учреждениям усилить анти-японский бойкот. Во исполнение этого предложения несколько тысяч человек в торжественной обстановке, перед громадным портретом Сун-Ятсена дали обет никогда не потреблять японских товаров.

Руководителем движения за эту новую форму бойкота является известный миллиардер сингапурский купец и владелец каучуковых плантаций Тан-Га-че.

Преступление профессора Каллена.

Отзвуком демонстраций и выступлений, происходивших в САСШ в годовщину казни Сакко и Ванцетти, является предстоящий процесс профессора Гарвардского Университета Каллена. Каллен привлекается к суду за святотатство, так как он заявил в своей речи по поводу казни Сакко и Ванцетти: «Если казнили Сакко и Ванцетти за их убеждения, то почему же не казнили Христа, Сократа и других мыслителей»? Пред'явленное Каллену обвинение основано на законе, введенном 131 год тому назад.

Внешняя торговля Германии.

Стоимость ввоза в Германии за июль с. г. составляла 1.183.000.000 марок против 1.108.000.000 в июне. Стоимость экспорта равнялась 914.000.000 марок против 893.000.000 в июне. Увеличение экспорта и импорта носит сезонный характер и об'ясняется заключением ряда новых сделок. Экспорт готовых товаров повысился на 4,2 проц. Стоимость импорта золота и серебра возросла с 48.000.000 до 119.000.000. 75 проц. золота были ввезены из СССР, а остальные 25 проц. из Англии.

Австрийские фашисты под крылышком буржуазии.

Австрийская фашистская организация «Хаймвер» весьма широко развернула свою работу в Штирии (Австрия). Особым влиянием фашисты пользуются на предприятиях «Альпине Монтане Гезельшафи», которая вербует рабочих и служащих из их рядов.

Рабочие же, не входящие в фашистский союз, увольняются и выселяются из занимаемых ими квартир. Недавно была выселена целая группа рабочих семейств, которые, в течение нескольких недель, были вынуждены жить в лесу.

На-днях в местности Хинтерберг произошел следующий случай. 2 члена фашистского союза «хаймвер», поспорив в трактире с группой рабочих, затеяли драку и смертельно ранили одного старого рабочего.

Возмущенные рабочие хотели было устроить над убийцами самосуд, но им помешал подоспевший полицейский отряд. На следующий день завком потребовал, чтобы администрация отпустила рабочих раньше на час для устройства собрания протеста против убийства их товарища. Администрация это требование отклонила.

Тогда рабочие самовольно ушли с работы, в ответ на что дирекция начала угрожать им локаутом. Эта угроза, а также и уговоры с. д. подействовали на рабочих и они возобновили работу, избрав, однако, перед этим делегацию, которая выехала в Вену для переговоров с главным управлением фабрики об увольнении 6 фашистов, виновных в убийстве.

Переговоры эти пока не дали никаких результатов. Фашисты чувствуют себя попрежнему хозяевами положения.

Самопроверка.

Партийные ячейки железнодорожного района накануне своих выборных собраний приступили к самопроверке партийной работы.

Во всех партийных коллективах и цеховых ячейках этого района уже заработали проверочные комиссии. Начинает подготовку к перевыборам бюро ячеек и Барнаульская городская партийная организация.

Некоторые ячейки смело признают свои ошибки и отрицательные стороны работы подвергают коллективной самокритике.

Как пример, можно указать ячейку службы тяги Барнаульского железнодорожного узла. Партийцы этой ячейки подвергли деловой критике многие упущения и нездоровые явления коллектива службы тяги и его цеховых ячеек.

Ячейка отметила, что далеко не все постановления общих собраний выполняются бюро ячейки.

Она указала на неряшливое отношение некоторых администраторов и части рабочих к производству, на случаи взаимного укрывательства скверных делишек, на плохое руководство бюро ячейки работой среди молодежи.

Собрание ячейки тяги подчеркнуло необходимость усиления партийной и производственной дисциплины.

Вот такую деловую самокритику необходимо развернуть на всех предвыборных и выборных собраниях ячеек.

Надо считать бесспорным, что проверочные «тройки» и «пятерки» со всей решительностью, свойственной большевикам, проверят работу партийных коллективов.

Такая проверка даст большие практические результаты, — она поможет исправить ошибки и улучшить партийную работу.

Результатом такой проверки явится деловое обсуждение всей деятельности ячеек на отчетных собраниях.

Членам партийных ячеек необходимо активно участвовать в проверке партийной работы и энергично продолжать самокритику.

Деятельное участие надо принять всем партийцами в намечении ближайших задач работы ячеек и партийной организации.

Ни в коем случае не должны остаться в стороне от отчетно-перевыборной кампании ячеек стенные газеты и рабочие и сельские корреспонденты нашего округа.

Выборные собрания помогут искоренить имеющиеся в работе ячеек недочеты и направят внимание партийцев на разрешение основных задач партийной организации.

Все партячейки Барнаульской организации должны **широко и продуманно развернуть подготовку к очередным выборным собраниям.**

Борьба между Гондурасом и Гватемалой.

Уже в течение продолжительного времени между 2 фруктовыми компаниями, финансируемыми американским капиталом «Киамель Фрют» и «Юнайтед Фрют», идет сильная борьба за влияние в Латинской Америке.

«Киамель Фрют» работает главным образом в Гондурасе, а «Юнайтед Фрют» в Гватемале. Борьба между обеими фирмами особенно обострилась в последнее время, в связи с решением «Киамель Фрют» построить железную дорогу, которая должна пройти также через Гватемалу.

Правительство Гватемалы не разрешило постройки дороги. В связи с этим на границе этих государств произошли вооруженные столкновения.

Обе фирмы обратились к правительству САСШ с просьбой об арбитраже. Однако, Вашингтон эту просьбу отклонил в виду того, что обе фирмы—американские.

После этого гондурасское правительство заявило, что не видит другого способа разрешить конфликт, кроме военных действий. Во всяком случае больше всего шансов на успех у Гватемалы, так как «Юнайтед Фрют» является одной из наиболее мощных и влиятельных компаний во всей Центральной Америке.

Во много раз выросли задачи печати.

Резолюция по докладу т. Молотова на Всесоюзном совещании редакторов.

Всесоюзное совещание редакторов газет всецело одобряет все положения доклада т. Молотова.

Дальнейшие успехи практического строительства социализма, отпор попыткам наступления кулацко-буржуазных элементов, осуществление основной партийной линии (твердое проведение принятого партией курса индустриализации страны, под'ем сельского хозяйства крестьянских масс, массовое кооперирование и развертывание коллективизации в деревне при усиленной поддержке строительства совхозов, проведение культурной революции при наступлении в борьбе с многочисленными влияниями на массы мещанско-буржуазной идеологии, укрепление союза пролетариата и бедноты с основными массами крестьянства) возможны только при осуществлении на практике широчайшего вовлечения рабочих масс, трудящихся крестьян, особенно бедноты, во все области строительства, при еще более настойчивом развертывании рабочей и в первую очередь внутрипартийной демократии.

В связи с этим, во много раз вырастает задача печати по организации и сплочению широчайших масс вокруг партии. При этом проведение предстоящей нынешней зимой кампании перевыборов советов, захватывающей самые широкие слои трудящихся, должно стать в центре внимания советско-партийной печати и превратиться в кампанию мобилизации активности масс вокруг текущих задач социалистического строительства, под лозунгом дальнейшего и еще более решительного оживления советов.

Вовлечение масс в строительство и борьбу за коренное улучшение госаппарата и в связи с этим усиленная борьба с бюрократизмом, пролетарски классовое воспитание масс на основе усиления активности—эти задачи требуют неуклонного и еще более энергичного, чем до сих пор, осуществления лозунга самокритики, при участии в первую голову рабочих масс.

Печать должна усилить борьбу с бюрократическими извращениями в работе всех наших органов, систематически преодолевая при этом всякие попытки сопротивления к дальнейшему и последовательному развертыванию самокритики на практике.

Необходимо развернуть самокритику не только в отношении хозяйственных, советских и кооперативных органов, но гораздо в большей, чем до сих пор, мере в отношении недочетов в работе профессиональных и партийных организаций.

Условие продвижения пролетариата на путях социалистического строительства, сопряженное с преодолением противоречий и трудностей переходного года в условиях страны с преобладающим крестьянским населением требует от каждой партийной организации, от каждого коммуниста напряженной практической работы по выполнению решений партии для проведения четкой партийной линии, борьбы против оппортунистических уклонов, против проявления несовместной с ленинизмом терпимости к уклонам от линии партии.

Необходимо усилить идейно-политическую борьбу против попыток оживления троцкизма. В то же время необходимо более решительно повести идейную борьбу против других оппортунистических извращений партийной линии, о которых говорится в резолюции июльского пленума ЦК ВКП (б), рассматривая эту борьбу против откровенных и полуоткровенных оппортунистических шатаний, как главную задачу на основе директивы 16-го конгресса Коминтерна об усиленной борьбе против правых уклонов.

Перед печатью в теперешних условиях с особенной остротой встали задачи усиления идейного большевистского воспитания широкой массы коммунистов, а также широких кадров рабочего класса в целом.

Совещание редакторов признает, что все возрастающее значение советско-партийной печати, усложняющиеся условия ее работы требуют всестороннего усиления и улучшения руководства печатью со стороны партии и вместе с тем всемерного укрепления ее новыми кадрами квалифицированных и связанных с массами и действительно по большевистски закаленных работников.

Квалифицированные призывники—на кино-работу.

Госвоенкино одновременно с призывом произведет в округах комплектование курсов специалистов механиков по кино и радио-делу.

Окончившие курсы будут обслуживать кино-установки и радио-приемные станции клубов частей.

Окружные курсы будут укомплектованы призывниками 1906 года рождения из числа признанных призывными комиссиями годными к прохождению службы в частях РККА и флота. От каждого кандидата требуется хорошая грамотность, знание элементарных сведений по кино-радио делу.

В первую очередь на курсы будут отбираться призывники, хорошо знакомые с электротехникой, кино и радио-делом и работавшие до призыва в области кино, радио и электротехники.

Комплектование курсов производится на добровольных началах и только с согласия самого призываемого.

Курсы расчитаны на 595 часов, в течение которых курсанты пройдут общевойсковую подготовку и подготовятся по специальности для работы в частях.

Красная армия и 2-ой заем индустриализации.

«Месячный оклад начсостава РККА—взаймы пролетарскому государству»—под этим лозунгом проходит подписка на 2-й заем индустриализации среди начсостава РККА. Приказом РВС СССР за подписью т. Ворошилова весь личный состав Красной армии призывается к подписке на заем. Долг каждого военнослужащего,—говорится в приказе,—подписаться на 2-й заем индустриализации потому, что он укрепляет оборону СССР и наше социалистическое строительство.

Приказом установлены особо-льготные условия подписки для военнослужащих РККА.

„Все правильность, все верность"...

(из бесед с членами тиражной комиссии—крестьянами).

Облигациях сбережешь деньги.

— У меня есть определенный взгляд: все сомнения надо изолировать. Хотя и всем крестьяне верят, но слухи носились, что с займом дела обстоят неправильно. Теперь я вижу, что это неверно. Когда прибуду в свою деревню, решусь этим мнением поделиться. От займа крестьянин имеет только выгоду. Облигация все равно не теряет своей стоимости, идут на нее проценты, а самое главное—выигрыши. И потом так бы деньги израсходовал, а в облигациях сбережешь.

— Займе я участвую в первый раз. В нашем селе распространено облигаций крестьянского займа на 4.000 рублей. Думаю сделать доклад гражданам о тираже и написать в стенной газете статью. Может даже придется в РИК доклад послать *(Николай Степанович Бильдясов, из села Верх-Пермен, Ордынского района, Новосибирского округа).*

Надо рассказать крестьянам.

— Не правильность в займе, все верность. Слухов в деревне много. Шептуны говорят, что все это подделка.

— Неграмотный, неначитанный, а как всем прислушиваюсь, потому и сюда попал. У меня печаль есть, как я буду отчитываться дома. Вот мне и сомнительно, как я это смогу. Охота не ударить в грязь лицом. Надо рассказать крестьянам, что все это правильность, все верность. А то я проводил кампанию по распространению займа, мне теперь в глаза тычут. Непременно сделаю доклад крестьянам. *(Пибульский, Григорий Афанасьевич, Даурский район, Красноярского округа).*

Кулаки против займа.

— Впечатление мое от тиража очень хорошее. Я в своей речи сказал, что приветствую за это советскую власть. В деревне будут спрашивать: «как-так, можетони в комиссии себе выигрыши вытасивают?» Когда я уезжал сюда, крестяне говорили: «на, говорят, возьми наши облигации, чтобы выиграть», а я и своих не взял.

— Теперь я все понял, что никакого обмана нет и сделаю доклад, как тираж проводился.

— У нас есть обиды крестьян на административный нажим, что иногда заставляли заем покупать насильно. Беднякам и середнякам раз'ясняешь для чего нужны займы, чтобы помогать самой же бедноте и индустриализации. И бедняки и середняки это понимают. А вот кулаки, те против. Раз'ясняешь, а он никаких не признает. Ему говоришь: промышленность надо поднимать, на это деньги надо, а он говорит: «ты меня не трогай». *(Андрейченко, Павел Андреевич, из села Смирновка, Мичуринского округа).*

„Никакого мошенства нет".

— Впечатление у меня от займа хорошее. Идет все совершенно правильно, никаких мошенств нет. А в Павловске у нас облигации шли хорошо, крестьяне без слова покупали. Обязательно расскажу крестьянам, что никакого мошенства тут нет. *(Семенчин, Михаил Викторович, из села Павловского, Барнаульского округа).*

Еще один красный обоз с хлебом прибыл в Белоярск.

БЕЛОЯРСКОЕ, 2 октября. (От нашего специального корреспондента). В вечернем заседании закончен розыгрыш 50-рублевых выигрышей. Завтра начнется розыгрыш 100-рублевых выигрышей.

Во время утреннего заседания тиражной комиссии пришел красный обоз с хлебом из сельско-хозяйственного товарищества «Волга». На 15 подводах было привезено около 350 пудов семенного материала. Для встречи обоза вышла тиражная комиссия в полном составе и делегат от крестьян Минусинского округа, тов. Андрейченко, сказал приветственную речь членам коллектива «Волга». Представители коллектива выступили с ответным словом. Играл оркестр духовой музыки.

Крестьяне с. Лебяжье охотно подписываются на заем индустриализации.

В начале сентября Лебяжинская ячейка ВКП (б) созвала внеочередное партийное собрание с участием актива бедноты по вопросу о займе индустриализации. На заем подписались: Радюков К. П. на 30 р., Коротич Ф. 30 руб. Шляхов Т. 25 р., Вшивцев Ф. 40 руб., Тишаков И.—20 р., Кузин Ан. 5 р., Быков И. 15 р., батраки Языков Д., Бекин И., Акинов Р., Татаринов А. Сысоев Р., все шестеро на 35 руб. Тишаков Ефим 5 р., Платонов С. 10 руб., и коллектив «Новый быт» на 25 руб.

Крестьяне втягивают друг друга в подписку.

И. Р.

Плохой пример крестьянам

Приказчик Верх-Бобровской потребиловки, Тальменского района, Пасев Иван не имеет даже на 2 р. 50 коп. облигаций займа укрепления крестьянского хозяйства, но уверяет, что активно принимал участие в распределении этого займа. Тов. Пасев говорит, что заем у него сидит на шее, ему жалко, что он подписался на теперешний заем индустриализации на 30 р. в рассрочку на 8 месяцев.

Совестно т. Пасеву тяготиться такой суммой, данной им в займы государству.

Перо.

Залесовская парт'ячейка подписалась на зем в сумме 1100 рублей.

16 сентября Залесовская ячейка ВКП провела собрание, где на повестке дня стоял вопрос об займе индустриализации. Собранием проведена коллективная подписка, в результате которой **29 человек подписались на 1100 рублей.**

Избач.

Мамонтовские партийцы дали подписки на 1184 рубля.

Мамонтовская ячейка ВКП(б) подписалась на 1184 рубля по займу индустриализации.

Другим ячейкам не надо отставать от Мамонтовской.

А. З.

Работники леса подписываются на заем.

Служащие и лесная стража Белоярского лесничества, в числе 20 человек на общем собрании 27 августа, вынесли постановление о коллективной подписке на 2-й заем индустриализации на сумму 585 рублей и в свою очередь просят остальные лесничества Барнаульского округа последовать их примеру.

ЧЛЕН СОЮЗА № 2336

Подписка на 2-ой заем индустриализации среди просвещенцев города почти закончена. В деревне идет. В общем, по неполным сведениям, на 25 сентября подписка среди просвещенцев города и деревни выразилась в 35400 рублей. Большинство просвещенцев подписываются на месячные оклады.

Доклады о решениях конгресса Коминтерна вызывают живой интерес в массах трудящихся.

На массовых собраниях заслушаны доклады об итогах VI конгресса.—Партийцы и беспартийные рабочие приветствуют решения конгресса.—Программа Коминтерна будет прорабатываться в кружках.

За систематическое изучение решений конгресса.

Работы VI конгресса проходили при большом к нему интересе со стороны трудящихся нашего Союза. Конгресс заслушал большое количество приветствий от миллионов рабочих и крестьян советской страны. На имя конгресса поступило много сот письменных приветствий и пожеланий. Нет ни одного уголка в Советском Союзе, который не прислал бы приглашения делегатам конгресса посетить его фабрики, заводы, совхозы, деревни.

После закрытия конгресса делегаты раз'ехались по всем концам Советского Союза. Они были в деревнях Кавказа, Сибири, на заводах Киева, Ленинграда, Батума, Одессы. Судя по сообщениям газет, делегаты всюду встречались и приветствовались тысячными толпами трудящихся. Это была демонстрация смычки руководителей Коминтерна с массами. Доклады делегатов о конгрессе заслушивались с большим вниманием, по ним было задано много тысяч вопросов.

Все это свидетельствует, что работы VI конгресса глубоко всколыхнули массы и вызвали обостренный интерес к вопросам международного коммунистического движения.

Колоссальный интерес к конгрессу вполне понятен. VI конгресс был исключительным в истории Коминтерна.

Интерес конгресса и важность вопросов, решенных им, обязывает нас развернуть широкое ознакомление масс с решениями конгресса. Кое-где уже началась проработка его решений. Об этом свидетельствуют корреспонденции, которые мы печатаем сегодня в нашей газете.

Однако есть опасность, что проработка решений может превратиться в единовременную кампанию. Этого нужно избежать. **Проработка решений конгресса должна принять характер систематического и длительного изучения.** Кроме заслушивания докладов об итогах на собраниях партийных ячеек нужно эти же доклады поставить на собраниях рабочих всех фабрик, заводов и мастерских.

Доклады на собраниях должны быть лишь введением к проработке этих вопросов на кружках. Вся сеть кружков политобразования, которые уже приступают к работе, должна первые свои **3—4 занятия посвятить изучению резолюций конгресса и программы, принятой им.** В работу кружков нужно вовлечь максимальное количество беспартийных товарищей.

Проработку решений конгресса нужно обеспечить со всех сторон. Докладчики и руководители кружков должны быть подготовлены заранее, библиотеки и клубы должны закупить всю необходимую литературу по вопросам конгресса. Выставки книг, газет и журналов по итогам работы VI конгресса должны быть в каждой избе-читальне, в каждом клубе.

Деревенские ячейки партии почти еще не приступили к работе по изучению решений конгресса. Нужно немедленно взяться за проработку этого вопроса и не только на собраниях парт'ячеек, но и на собраниях крестьян и бедноты.

Ближайшие 2—3 недели нужно посвятить изучению решений конгресса среди комсомольцев и в школах соцвоса. Соответствующим организациям надлежит своевременно разработать этот вопрос с методической стороны.

С. Ракитин.

Печатники прорабатывают решения конгресса.

Печатники г. Барнаула приступили к проработке решений 6-го конгресса Коммунистического Интернационала. 27 сентября на собрании рабочих был заслушан доклад об итогах работы конгресса 1-го октября этот же вопрос был проработан на собрании ячейки ВКП при типографии. На первом собрании присутствовало 79 человек, на втором—25 человек.

Собрание рабочих постановило: приветствовать решения конгресса, которые должны укрепить коммунистическое движение и приблизить момент мировой революции. Собрание призывает всех рабочих и работниц к тщательному изучению решений конгресса.

Собрание парт'ячейки в своей резолюции отметило правильность решения конгресса по всем вопросам и в частности по вопросу о борьбе с правыми уклонами и остатками троцкизма внутри Коминтерна

Кроме собраний, решения конгресса будут прорабатываться на кружках, в которые записалось много и беспартийных рабочих.

К.

Беспартийные будут изучать решения конгресса

Наша ячейка ВКП об'единяет несколько учреждений: Сельскосоюз, Молсоюз, союз охотников, коневодное и пчеловодное товарищества.

17 сентября на открытом собрании ячейки ВКП был заслушан доклад об итогах работ конгресса Коминтерна.

Кроме того, проработка решений конгресса будет в кружках ленинизма, политэкономии, текущей политики.

У нас по Сельскосоюзу записалось в эти кружки 9 человек беспартийных. Тяга к политучебе среди беспартийных большая.

Для тех служащих, которые будут заниматься в кружках и которые не имеют возможности приобрести учебники за свой счет, бюро ячейки ВКП отчисляет ежемесячно 1 процент со всех партийцев на покупку учебников.

Вчера состоялось первое организационное собрание всех политкружков.

К. П.

Деревенским райкомам и ячейкам ВКП Барнаульского округа.

Редакция «Красного Алтая» просит райкомы и ячейки принять меры к наиболее полному освещению на страницах газеты подготовительной работы к районным конференциям групп бедноты и работы самих конференций. Материал нужно присылать немедленно.

Кроме этого, просьба к каждой ячейке и в райкоме выделить по одному товарищу для регулярного освещения в газете вопросов партийной жизни.

Редакция ждет корреспонденцей по следующим вопросам: рост ячеек, партпросвещение, проработка решений VI конгресса Коминтерна, работа ячеек по коллективизации, о проведении самокритики, о перевыборах бюро ячеек, о подготовке к райпартконференциям.

Подписывайтесь на газету „Красный Алтай".

Готовятся к изучению решений конгресса.

8 октября на собрании ячейки Алтсоюза будет заслушан доклад об итогах решений конгресса Коминтерна.

При ячейке организовано несколько политкружков, в которые записались и беспартийные. Беспартийных больше всего записалось в кружок по изучению политэкономии (14 человек).

В другие же кружки (единая партийная школа, кружок текущей политики)—беспартийных записалось по 2, по 4 человека.

Кружки в первую очередь должны проработать итоги решений VI конгресса Коминтерна.

Думчевские комсомольцы забыты Райкомом.

(с. Думчево, Белоярского района).

Думчевских комсомольцев можно отличить от беспартийного молодняка лишь по тому, что они летом носят трусы и майки, пинают мячи на площади и т. п. внешним признакам.

Работы среди беспартийных они не ведут и держатся от них особняком. Мало того, они еще петушатся и угрожают беспартийным парням, если эти парни «вяжутся» к ним во время гульбы.

Комсомольцы посещают местные клинки и шляются по ночам вместо того, чтобы заняться с беспартийной молодежью.

Зато думчевские **комсомольцы дружат с кочующими цыганами, проживающими в селе.** В закрепление этой дружбы некоторые комсомольцы даже снялись с цыганами на фотографической карточке, выпятив гармошку и заломив фуражки.

Что может дать комсомольцу дружба с цыганами-конокрадами?

Белоярскому Райкому ВЛКСМ следовало бы поинтересоваться жизнью думчевских комсомольцев.

Ар.

Открылась партийно-советская школа 2-й ступени.

2-го октября вечером состоялось открытие межокружной советско-партийной школы 2-й ступени. С приветственными речами выступили товарищи: Нусинов (Окружком ВКП (б),) Камбалин (Окрисполком), Лапинский (Окрсоно), Разумников (Совпартшкола), Нестов (Совпартшкола) и с ответным словом т. Карпов.

В честь открытия школы состоялся вечер с постановкой пьесы «Враги» и дивертисментом.

Нужно отметить, что среди выступавших на сцене особенно выделились куплетисты т. Хожаев и тов. Кавкаев, изображавшие деревенских плясунов.

Выбор пьесы, нужно сказать, был довольно неудачен: финалом ее оказывается смычка коммуниста с кулаком.

Вечер в общем проведен дружно и даже красиво.

Новые курсанты держали себя довольно свободно, как будто они уже были здесь. Чувствовалось, что эта вновь нахлынувшая сила ревностно примется за учебу, чтоб пополнить кадры партийно-советских передовиков.

Пожелать совпартшколе 2-й ступени плодотворной работы.

З.

„КУЗЬМИХА".

(Из истории большевизма).

Судьба большевизма решалась в те дни, когда грянула мировая империалистическая война. 2-й Интернационал рухнул, как международная революционная организация, хотя и остался, как агентура капитала. Все социалистические партии оказались подсобными организациями при генеральных штабах буржуазных армий по вербовке рабочих и обработке их мозгов. Старые прославленные вожди рабочих партий поголовно все изменили. Ослепленные массы, одураченные своими вождями-изменниками, шли истреблять друг друга к торжеству капиталистов. Неужели же все кончено? Неужели некому подхватить падающее в грязь знамя международного социализма?

Нашлись-надежные крепкие руки и знамя не упало. В тягчайших условиях эмигрантской жизни боролся Ленин за спасение международной революции.

Еле вырвавшись из австрийской тюрьмы, Ленин попадает в начале сентября 1914 года в Швейцарию. Его первой заботой было — создание большевистского печатного органа.

Кроме всех других трудностей—пришлось столкнуться с тем, что в Женеве невозможно найти типографию с русскими шрифтами, которая бы печатала большевистскую газету. Выручил некий «Бузьма» (кличка старого эмигранта Ляходского), человек с неопределенными убеждениями, но зато с маленьким запасом русского шрифта. «Бузьма» с одинаковым успехом набирал произведения разных политических групп, называя своих заказчиков «сочинителями».

И вдруг к этому «Бузьме» приезжает неизвестно откуда его жена — «Бузьмиха». Эта женщина стала ругать и пилить «Бузьму» за то, что он связывается с разными «аховым» ненадежными заказчиками вместо того, чтобы поступить на твердую постоянную службу и зажить, «как все люди живут».

«Сочинители» стали для «Бузьмихи» прямо личными врагами. Особенно ненавидела она большевиков. И выход очередного номера центрального органа большевиков (назывался он тогда «Социал-Демократом») зависел от благорасположения «Бузьмихи». Недаром же В. И. требовал от тов. Карпинского, близко стоявшего к выпуску газеты, особых извещений на тему:

— Бюллетень настроения Бузьмихи и шансы на успех.

Правка корректуры «Социал-Демократа» была тоже в руках Бузьмихи.

Положение еще ухудшилось, когда у Бузьмы появился новый заказчик, издававший украинскую газету «Боротьба». Симпатии Бузьмихи и самого Бузьмы явно склонялись на сторону их земляка. К тому же это был человек денежный. В конце-концов большевистская газета набиралась и печаталась, но что это была за мука!

В письмах Вл. Ильича того времени сплошь и рядом фигурирует эта злополучная Бузьмиха.—Например:

«Что же это с № 44? Или Бузьмиха повернула решительно против нас? Торопился я с № 44 ужасно, не успел выправить статей, не видел корректуры — и вдруг застопорило».

Подумать только! Единственный тогда во всем мире большевистский орган, единственный источник пролетарской правды зависел от какой-то Бузьмихи!..

Только через несколько месяцев посчастливилось вырваться из монопольной зависимости от Бузьмы и Бузьмихи, когда нашли в другом городе Швейцарии, около Берна, типографию с русским шрифтом.

То-то была радость у Вл. Ильича, когда все препятствия, наконец, преодолевались и номер выходил:

— «Ура! Самое Бузьмиху вы победили»!!—писал он другой большевичке, помогавшей в выпуске газеты, Ольге Равич.—Ну, и героиня же вы, ей-ей!»...

И смешно, и грустно. С одной стороны, Ильичу приходилось штурмовать весь капиталистический мир с его социал-предателями, имея в руках маюсеньский листок большевистской газеты, единственной в мире—против миллионов лживых буржуазных и меньшевистских газет. А с другой стороны, самый выход большевистской газеты зависел от прихотей и настроений какой-то Бузьмихи.

А кроме настроений Бузьмихи были и другие прямо непреодолимые препятствия. Деньги!!!

Жутко сказать: первый большевистский манифест против войны печатался всего в 300 экземплярах. 300 штук—и для заграницы, и для России.

Скромным приходилось быть Вл. Ильичу в своих издательских планах, ох, каким скромным. Об издании манифеста он писал:

«Издавайте немного (2—3 сотни)... Изданное будем посылать в Париж и в Россию: сотню на заграницу, двести на Россию».

«Вот,—пишет т. Карпинский,—в каких «гомеопатических» дозах предполагалось пустить первый большевистский «яд»! Велика должна быть сила этого «яда, если от него скоро перевернулась одна шестая часть света. Конечно, можно было и должно было выпускать гораздо больше экземпляров. Но... не было денег. Весь денежный «фонд» ЦК большевистской партии к моменту выпуска газеты равнялся 60 рублям!!!

В октябре 1915 года Надежда Константиновна Крупская писала:

«Приходится высчитывать каждый грош. На 100 франков (около 37 руб.) и международную «акцию» (кампанию) развертывай, и Россию литературой снабжай»...

В этом нищенском положении большевикам вдруг привалило «счастье». После одного из докладов Вл. Ильича к председателю собрания подошла какая-то дама и выразила свое горячее сочувствие докладчику, особенно его лозунгу о поражении царизма в войне. Она предложила регулярно выдавать на большевистское издательство крупные суммы. На них можно было сразу поставить **большое** издательство и разом ликвидировать все финансовые затруднения.

Товарищ сообщил об этом Вл. Ильичу. Тот выслушал со своей обычной иронической усмешкой и—

—**отказался самым категорическим образом.**

Почему? Да потому, что тут была опасность, что деньги эти шли из подозрительных источников. Буржуазные правительства во время войны не щадили средств на прямой и косвенный подкуп всех нужных им организаций и лиц.

Вл. Ильич предпочел отказаться от самых заманчивых в финансовом отношении предложений, остаться на самом нищенском издательском бюджете, мучиться с распостылой «Бузьмихой», лишь бы оградить партию от малейшей тени каких-либо подозрений. И, конечно, тысячу раз был прав В. И

И потому приходилось ему писать такие отчаянные записочки:

«Неужели наборщик опять запил? Или опять взял чужую работу? Теперь дьявольски важно **без промедлений** выпускать. Ради бога, отвечайте скорее... Право же эти опоздания невозможны: убивают охоту работать!!!

«Бузьма не-воз-мо-жен!!!...

Вот в каких условиях ковался международный большевизм, когда вокруг бушевал разгул, мировой разбой и подлейшее социал-предательство.

Об этом периоде в самой живой увлекательной форме рассказывает В. Карпинский **в № 2 «Записок института Ленина».** Там же мы находим интереснейшие воспоминания о работе и личной жизни В. И Ленина за период 1914—17 г.

С.

Посев кормовой моркови под зиму дает урожай до 2000 пудов с десятины.

У граждан с. Каллистратихи картофель родился хорошо, а сбыт его плохой.

Сейте кормовую морковь под зиму.

Шелаболихинский агроном т. Мерц на заседании сельскохозяйственного совета Окрзу, 25-го сентября, сообщил, что в числе мероприятий по осенней с.-х. кампании он проводит, как опыт, посев кормовой моркови под зиму. Начинание это заслуживает самого серьезного внимания и поддержки.

Дело в том, что кормовая морковь должна занять в будущем у нас здесь очень видное место. **К числу достоинств моркови относятся: высокое кормовое достоинство, хорошая урожайность и почти полное отсутствие вредителей.** Недостаток моркови заключается в том, что она очень туго всходит—всходы появляются на 12—14-ый день после посева. Вполне понятно, что мелкие семена нельзя глубоко заделывать, при среднем севе и нашей сухой весне в верхнем, быстро подсыхающем слое семена не всходят.

Для устранения этого недостатка было проделано много опытов очень раннего весеннего и позднего осеннего посева моркови, опытов, которые дали хорошие результаты. Продвижение этих опытов в хозяйственный обиход крестьян и колхозов имеет очень большое значение. Посев под зиму за ряд лет наблюдался у гр. Мурзинцева (семеновод и огородник с. Учпристани) и ранний весенний—почти по снегу — посев применял сам в коммуне «Красный Повстанец» в 1922 году. Результаты в обоих случаях получались очень хорошие. Каждому пахарю советуем такой посев применить в своем хозяйстве. При чем тот, у кого имеются семена, может применить посев под зиму, а не имеющий семян должен позаботиться приобрести семена за зиму и посеять ранней весной.

Подготовка почвы в обоих случаях одинакова: глубокая осенняя вспашка и тщательная разделка бороной (лучше применять борону «Зигзаг»). Поперек бороннных следов нужно наметить через 8—10 вершков один от другого рядки и к посеву все готово. Поздней осенью под самые заморозки (вторая половина октября по новому стилю) или весной, как только земля выйдет из-под снега, по рядкам следует рассеять семена моркови. Никакой заделки семян не требуется—при осеннем посеве семена к земле придавит снегом, а при весеннем—семена заделаются первым дождем.

Уход в течение лета обычный—удаление сорняков и прорыхление. **Урожай моркови на десятине получается 1500—2000 пудов.**

Если нет под руками семян кормовой моркови, можно применять и столовые сорта, но урожаю столовые сорта от кормовых не отстают.

И. Чигвинцев.

Организуйте свои семенники корнеплодов.

Крестьяне, сеявшие корнеплоды в этом году, уже убедились на своих опытах, что корнеплод является самым лучшим кормом для молочного скота.

В прошлом году крестьяне посев корнеплодов имели небольшой, отчасти потому, что опасались за выращивание и вторая причина—не так уж много имели семян корнеплодов.

Недостаток в семенах будет очевидно и в будущем году. На все запросы земельного управления и краевого центра, отвечают, что семян нет. Нужно принять меры к выращиванию их на местах.

ОкрЗУ недавно прорабатывало этот вопрос и решило приступить к организации своих семенников, для чего с коммунами и артелями будет заключать договора.

К организации семенников уже приступлено: в колхозах и коммунах уже приготавливаются специальные земельные участки.

Всего предположено заготовить семян для обсеменения корнеплодами не менее 6 тысяч десятин в 1930 году.

Семена необходимо иметь свои, поэтому теперь же надо озаботиться об отводе и обработке участков под семенники.

Ф.

Уборка и хранение картофеля.

Время уборки картофеля определяется пожелтением и засыханием ботвы. Уборка его должна производиться в сухую и ясную погоду: убранный в такую погоду картофель хорошо сохраняется. Если осень дождливая и ясный день не выбрать, то приходится убирать и в сырую погоду.

В таком случае надо картофель сушить под навесом, рассыпая его тонким слоем, и только хорошо просушенный убирать в яму или погреба.

Выкапывается картофель из земли лопатой или выпахивается сохой. Порченый и резаный картофель должен обираться особо, чтобы не загнонить всю массу.

Для хранения картофеля изготовляют погреба и ямы. Место выбирается по возможности высокое и сухое и окапывается канавкой, чтобы не проникала вода. Ямы копаются в два аршина глубиной и 3-4 шириной (в обе стороны), покрываются досками, жердями и землей в 3/4 аршина толщины, с наступлением морозов прибавляется еще столько же и вставляется люк для выхода. Если картофеля много, то лучше сделать несколько небольших ям, чтобы не рисковать хранить его в одной большой яме. Ямы и погреба необходимо высушить, для чего на дне их раскладывают щепы или дрова и жгут.

В старых погребах или ямах сор должен быть вычищен, стенки и потолок обметены веником, пол посыпан свежим чистым песком, щели заделаны, двери или люки пригнаны, чтобы не проникал холод, и в помещении нужно покурить серой.

Картофель засыпать в ямы и погреба надо совершенно сухим и слоем не выше полутора аршин. В течение всей осени, в хорошую сухую погоду, надо открывать на день люки и двери в ямах и погребах. Для вентиляции надо прокладывать на дне помещений жолоба и ставить вытяжные трубы.

Если картофель хранится в ямах, которые делаются без люка, то насыпать его надо не до верху ямы, а вершков на 6—8 оставить пустое место, которое закрыть соломой, затем положить доски или жерди и тогда уже делать из земли крышу. Перед засыпкой вложить на дно ямы жолоб и поставить вытяжную трубу.

Агроном Ворзиков.

Картофель родился хороший, а сбыта его нет.

В селе Каллистратихе урожай сахарной и других сортов свеклы хороший. Картофель нынче родился тоже хороший, но, к сожалению, неудобен сбыт его, т. к. до Барнаула 40 верст. Раньше в Каллистратихе, до 1919 года, работал паточный завод и крестьяне находили сбыт картофеля.

Нужно толкнуть общественные организации к тому, чтоб завод в Каллистратихе был пущен в ход, отчего будет польза крестьянам и государству.

Кукоев.

Цены на волокно льна в нынешний заготовительный сезон повышены.

Лен-долгунец ценится дороже обыкновенного льна.

Рост льномяльных женских товариществ подвигается туго.

На ряду с вопросами о льне и льнозаготовках во весь свой рост встает вопрос о женских льномяльных товариществах. Весной, при посеве льна, много говорили об организации этих товариществ, но, как видно, разговоры остались разговорами.

Рост льномяльных товариществ подвигается медленно, о чем говорят цифры.

Во всех районах округа льномяльных женских товариществ насчитывается только 25, т. е. не приходится даже и по 2 товарищества на район, цифра убогая.

Льномяльных трехвальцевых машин завезено в районы 46 штук за весь год. Нынешний осенью спрос на льномяльные машины не превышает предположения: из 8 имеющихся на складе машин куплено только 3, а остальные 5 машин все еще стоят на складе.

Это доказывает то, что женщины-крестьянки разрознены. Доказывать пользу льномялки во всяком случае им теперь не приходится, но все дело в том, что никто, очевидно, в этом направлении с ними не работает.

Это дело партийцев и женоргов в первую очередь, но не лишне было-бы и остальным общественникам - активистам взяться помочь первым в деле организации женских льномяльных товариществ.

Роли льномялки в жизни крестьянки следует придать большое значение. Льномялка поможет отсталой крестьянке отрешиться от ее узких единоличных интересов и заставит ее сделать первые шаги по пути к коллективизации.

Нужно теперь же немедленно взяться за это дело, а женоргам обратить внимание на ничтожную цифру количества льномяльных женских товариществ в районах, цифру, говорящую о слабой работе в этой области.

А.

В Тальменском и Белоярском районах посев льна увеличился.

Бедняки сеют лен больше, чем середняки и зажиточные.

ОкрЗУ недавно производило обследование некоторых сельсоветов в Тальменском и Белоярском районах, с целью выяснить состояние технических культур.

Обследование показало, что крестьяне этих сел чуть ли не все занимаются посевом льна, так, например:

Село Видоновское (Тальменского района) насчитывает 482 хозяйства, из них сеют лен 445 хозяйств.

Село Среднеераюшкинское имеет 453 хозяйства, а посевом льна занимаются 440 хозяйств.

Видоновское село в нынешнем году засеяло льном 121,77 десятин, что составляет 5,8 проц. всей посевной площади.

В прошлом же году это село имело площади под посевом льна только 74 десятины.

Если же сравнивать посев во всем Тальменском районе, то тут мы увидим как будто незначительное повышение: в 1927 году—972 десятины, а в 1928—1055 десятин.

Но надо иметь в виду, что прошлый 27 год засев был не только льна, но и конопли, теперь же только один лен.

Увеличение посева льна в нынешнем году наблюдается и в Белоярском районе.

В прошлом году под посев льна в этом районе занято было 1,6 проц. всей посевной площади, а нынче процент увеличился до 2,7.

Небезынтересно отметить, что **бедняки имеют больше посева льна, чем середняки и зажиточные.**

Так, при опросе 22-х хозяйств села Ново-Еловского, Тальменского района, выяснилось, что бедняки имеют в среднем посев—6,2 загона, среднецкие хозяйства—5,1 загона и зажиточные 4 загона.

Такая же картина получилась при опросе 13-ти хозяйств в селе Бешенцеве, Белоярского района: бедняцкие хозяйства имеют посев льна—4,25 загона, среднецкие—3,3 загона, зажиточные—3 загона.

Вот какой результат дало обследование состояния технических культур в вышеназванных районах.

К.

В поселке Федоровском засуха значительно понизила урожай.

Большинство крестьян поселка Федоровского и села Средне-Красиловского, Чумышского района, осеннюю запашку начали.

— Мы, рассказывает крестьянин пос. Федоровского Баженов, больше пользуемся сдвоенным крестьянским паром—весной вспашешь и осенью, а на другую весну сеешь.

— В прошлом году мы собрали по сто пудов с десятины, а нынче только по пятьдесят. Засуха повредила Два месяца, на самом наливе хлеба, дождя у нас не было. Уборку производили машинами. У нас в поселке свое машинное товарищество. Пшеницу сеем чистосортную, по нонешней цене 1 р. 45 коп. пуд. Также засуха повредила картофель и другие злаки.

П. Л.

Задержка в выплате разницы в зарплате действительно была.

На заметку «Контора связи задерживает выплату разницы в зарплате», помещенную в «Красном Алтае» от 13 сентября, за № 213, контора связи сообщает, что случай несвоевременной выплаты разницы за март месяц имел место по Алейскому п.-т. отделению, благодаря несвоевременному сообщению отделением сведений о замещении по высшему разряду.

По этому же отделению была допущена несвоевременная выплата разницы за июнь и июль одному работнику по вине работника конторы, допустившего ошибку.

За Заведывающего Окружной Конторой Связи Петрашко.

Своими заметками в газете рабкоры помогают развертыванию рабочей самокритики.

Подтверждаемость рабкоровских заметок растет, ряды рабкоров увеличиваются, рабкоры железнодорожники почти не пишут заметок, не соответствующих действительности.

Только за три месяца по рабкоровским заметкам возбуждено по городу 31 дело.

Мощная волна самокритики по всем предприятиям и учреждениям, по всем профорганизациям за последнее время особенно усилила интерес к газете со стороны широких рабочих масс.

За последнее время приходится отметить большой сдвиг в отношении роста рабкоровского движения по городу. Ряды рабкоров растут, главным образом, за счет рабочих от станка.

Но одновременно с этим необходимо отметить еще одно важное обстоятельство в работе рабкоров: **за последнее время достижения по рабкоровским заметкам значительно увеличиваются и растут.**

Достижений по рабкоровским заметкам «Красный Алтай» имеет очень много. Достаточно указать на то, что за последние 3 месяца (июнь, июль, август) **окружной прокуратурой возбуждено 31 дело по разным предприятиям и учреждениям города.** Все эти судебные дела возбуждены на основании рабкоровских заметок.

Наиболее интересными и значительными судебными делами, возбужденными прокуратурой по рабкоровским заметкам, являются следующие: дело ОкрОНО, Бобровского затона, кожзавода, 15-го участка службы пути, Акорта и т. д.

Самым крупным, конечно, является процесс Барнаульского ОкрОНО. Значение этого дела далеко выходит за пределы нашего округа и уроки из этого процесса сделаны не только по нашему округу, но и по всему краю и даже больше, по другим областям СССР. **Процесс Барнаульского ОкрОНО, начатый по рабкоровской заметке, является самым важным достижением нашей газеты и рабкоров.** Этим делом рабкоры «Красного Алтая» поистине могут и должны гордиться.

На ряду с этим нельзя не коснуться и таких дел, как бесхозяйственность и целый ряд других вопиющих безобразий, обнаруженных газетой и рабкорами в Бобровском затоне, в Акорте, в 15 участке службы пути, в конторе участка тяги, на кожзаводе и т. д. В результате этих дел уже сделано и проведено в жизнь очень много полезных оздоровляющих мероприятий, которые улучшат работу этих предприятий и учреждений.

Но самое главное значение всех этих дел в том, что они значительно двинули вперед развертывание рабочей самокритики по всем нашим предприятиям, учреждениям и организациям. Они показали, что партия и советская власть не на словах, а на деле подходят к развертыванию рабочей самокритики.

Наконец, следует отметить, как весьма важное достижение газеты и рабкоров,—это самое активное участие в проведении самокритики по профорганизациям. На примере окротдела совторгслужащих и группкома № 1 рабкоры и газеты показали всем профсоюзам те ошибки и вредные уклоны, которые должны быть решительно отброшены при проведении рабочей самокритики. **Показательное значение самокритики по союзу совторгслужащих заключается именно в том, что на примере этого профсоюза указан путь к дальнейшему развертыванию мощной волны самокритики снизу.**

Мы остановились на наиболее крупных делах, которые являются большой заслугой и достижением рабкоров и газеты. Можно было бы привести бесчисленное количество более «мелких» дел, возбужденных органами власти по рабкоровским заметкам. Все эти дела возникали по рабкоровским заметкам.

Особенно надо отметить, что подтверждаемость рабкоровских писем достигла за последнее время высокого процента (около 80 проц.), что свидетельствует о самом серьезном отношении к писанию заметок со стороны рабкоров. **Рабкоры-железнодорожники добились еще больших результатов, т. к. заметки их подтверждаются почти полностью на 100 проц.**

Эти достижения рабкоров в будущем будут расти, гарантией этому является развертывающаяся волна самокритики и рост рабселькоровских рядов.

Отклики на заметки.

По поводу заметки «Плохие лекарства в ж.-д. аптеке», комиссия отмечает, что заметка подтвердилась в том отношении, что было неверно отпущено лекарство, т. е. один медикамент был отпущен вместо другого. Факта же замены плохих порошков хорошими—нет. Для дальнейшего расследования весь материал передан следственным властям.

* * *

По заметке, помещенной, в «Красном Алтае», о грубости старшего повара при столовой № 1. конторой ЦРК было произведено расследование. Факт грубости повара Новоселова—подтвердился и последний снят с работы.

* * *

Произведенным дознанием изложенное в заметке под заглавием «Пьяный налоговой инспектор», опубликованной в «Красном Алтае» от 4 июля с. г. за № 153,—не подтвердилось, материал вследствие этого направлен народному следователю на прекращение.

* * *

Произведенным дознанием изложенное в заметке под заглавием «Тухлый сыр в магазине ЦРК № 2», опубликованной в «Красном Алтае» от 16 августа, за № 189,—не подтвердилось, материал дальнейшим производством прекращен.

* * *

По существу изложенного в заметке под заглавием «Самодур Кузнецов», опубликованной в «Красном Алтае» от 17 августа с. г. за № 190, прокурором было запрошено об'яснение от управляющего Барнаульским отделением «Сибторга», последний ответил, что Кузнецову за наем работницы помимо биржи труда сделано предупреждение об увольнении его от занимаемой должности с 1 октября с. г.

* * *

По поводу заметки «Акорт тянется за частником», помещенной в газете «Красный Алтай» от 16 сентября с. г. за № 216. сообщается, что с марта месяца рисом по 48 к. Акорт не торговал, а торговал по 50 коп.

В августе месяце был получен рис 6 кулей, каковой продавали и продаем по цене 70 коп килограмм, но такая разница в цене об'ясняется разным сортом товара. Один рис уссурийский, а другой персидский.

Наша наценка фрахто-складской 14% пр ц

На заметку, „Кто виноват в порче мяса в лавке ЦРК № 8» («Красный Алтай» № 213 от 13 IX с. г.) ЦРК сообщает, что ведется расследование, которое показало, что без требования зав магазином была излишне заслана баранина, которая не была продана в пятницу и субботу, а к понедельнику, за отсутствием ледника, испортилась и 24 килограмма пришлось уничтожить. Стоимость баранины будет взыскана с виновных.

На заметку «ЦРК снабжает никуда негодными арбузами» («Кр. Алтай № 212 от 12 IX с. г.) и «У ЦРК с арбузами дело табак» («Кр. Алтай» № 215 от 15 IX с. г.) актом комиссии факт недоброкачественности арбузов, поступающих в ЦРК, установлен. Требование ЦРК к поставщику о снижении цен от 5 до 8 к. на штуку не удовлетворено. Вопрос передан по линии ЦРК—Сибкрайсоюзу, по линии Торготдела—Сибкрайторготделу, при чем по мнению Торготдела вина ложится на Сибкрайсоюз, который не сумел хорошо организовать арбузную операцию и поэтому должен нести могущие произойти от этой операции убытки.

Дает ли пользу слияние аптеки № 1 с аптечным складом?

(По поводу заметки в № 223 «Красного Алтая» «Вечер самокритики у аптечников).

Считаю нужным ознакомить с истинным положением дела по слиянию аптеки № 1 с аптечным складом в Аптекораспределитель.

1. Вопрос о рационализации был решен во время моего отсутствия из города.

2. Неверно утверждение авторов заметки, что рационализация прошла без участия масс. Я могу представить три протокола производственных комиссий, в коих признано: **считать рационализацию целесообразной и постараться провести ее в кратчайший срок».** Означенное постановление было утверждено окротделом союза медсантруд.

3. Я энергично протестую против «сильных», но ложных выражений авторов заметки, что «Куперштейн бесцельно убивал тысячи рублей и что у Куперштейна нехватило мужества прекратить это безобразие». Я писал в Сиб, говорил на многих собраниях антработников, что такое слияние создаст некоторую тесноту работы в распределителе и на некоторые другие мелкие неудобства, но в то же время нельзя не согласиться, что от слияния двух предприятий в одно, несомненно, получается денежная экономия от квартирной аренды, отопления, ряда хозяйственных расходов, не говоря уже о сжатии аппарата. **И действительно, стоимость ремонта по слиянию двух предприятий обошлась в р. 6000,—экономия в год от слияния составляет р. 3000.**

Где же здесь „бесцельное убивание тысяч", когда в 2 года вся затраченная сумма возвращается полностью?

Уполномоченный Сибметторга по Барн. округу **А. Куперштейн.**

Как спекулянты пролезят в торговые учреждения.

На помещенную в газете статью под заглавием «Каким путем спекулянты пролазят в наши торговые предприятия» Акорт отвечает:

Статья помещена совершенно своевременно, **спекулянтов мясного дела биржа нам дает именно из среды бывших торгашей.** Но здесь нужно поднять на ноги наш союз, так как мы вообще развернули мясное дело лишь за последний год. В 1926/27 году мясной рынок на 75 проц. был в руках частников, а с 1927/28 года мы имеем обратное: 80 проц. мясной торговли имеют кооперация и Акорт и 20 проц. частники.

Нашим союзам необходимо заняться вопросом подготовки мясников из своих безработных, а спекулянтов мы держим лишь по необходимости, т. к. остановить торговлю мясом мы не можем. В то же время мы принимаем меры к отстранению от работы явных спекулянтов в роде Зырянова, **каковой с 16 IX из АКОРТА увольняется.**

На смену должен прийти и молодняк, мы это полностью поддерживаем, дело за союзом.

Управляющий Отделением Акорта **Лежнев.**

Заметки, которые не подтвердились.

Заметка «113 часов сверхурочных кучеру по разъездам в кино и в гости» («Красный Алтай» № 147) не подтвердилась. Разъезды администрации спиртоводочного завода производились исключительно по служебным обязанностям.

На заметку «Мытарства Гомзякова» («Красный Алтай» за 15 августа) окрпрокурор т. Попов сообщает, что Гомзяков никогда нарследователей города не обслуживал. Прокуратуре неизвестны причины увольнения сторожа Гомзякова судом, явно необоснованное решение трудсессии обжаловано в Крайсуд

На заметку «Исполнительные листы маринуются, а истицы по миру ходят» Окрадмотдел сообщает, что хотя медленность взыскания алиментов и имеет место, но по причинам, не зависящим от работников милиции В.-Чумышского Райадмотдела.

Заметка о том, что местком 1 пожарной части устраивает на работу нечленов союза, не верна. Зорин и Карпов члены союза коммунальников с 1923 года.

Не подтвердилась заметка «Контролер на пароме зарабатывает себе в карман» («Красный Алтай», № 191), т. к. 5-6 августа на пароме у кассира Скворцова действительно нехватило талонов для пешеходов.

Не отвечает действительности заметка в № 215 «Красного Алтая» под заглавием «Жилкооператив «Металлист» не подчиняется указаниям Жилсоюза».

Работница Трушина восстановлена на работе.

По существу заметки «Незаконно уволена работница Трушина» Алтконтора Сиблестреста дает следующее об'яснение:

Работница Трушина попала под сокращение в виду того, что замечалась за ней лень в работе, а поэтому протоколом РКК от 24 августа с. г. была уволена по сокращению штата.

После того, как Трушина узнала о своем увольнении, заручившись справкой от врача о том, что она заболела на предприятии, Трушина обратилась в Охрану Труда. Последняя, отменив постановление РКК, предложила принять обратно Трушину, **каковая и работает в настоящее время.**

Борейша.

Сельско-хозяйственная кредитная кооперация готовится к льнозаготовкам.

До холодов надо покончить с обработкой льна.

Приближается сезон заготовок волокна льна. Площадь засева под этой культурой в нынешнем году в сравнении с прошлогодним на много увеличена.

Урожай, по данным статистического бюро, считается выше среднего, за исключением небольшой площади посевов в Залесовском и Чумышском районах, пострадавших от засухи.

Таким образом, перед каждым крестьянским двором стоит задача спешить с обработкой льна, пользуясь теплой осенью, с тем, чтобы закончить с ним все работы до наступления холодов.

Цены на волокно в нынешний сезон повышены.

Одновременно с этим регулирующие органы, учитывая лишнюю затрату труда крестьянством на его обработку, а также необходимость заинтересовать крестьянство в дальнейшем увеличении площади посевов, установили на заготовительный сезон 1928—29 года на льно-волокно новые заготовительные цены. По этим ценам разрешили заготовителям вести заготовку волокна от крестьянства, применив их с 25 августа текущего года.

Наименование сортов.	Заготовительная цена 1927—28 года.		Заготовительная цена 1928—29 года.	
	За килогр.	За пуд.	За килогр.	За пуд.
Лен № 14 равен 1 сорту	—	6 р. 22 к.	—	7 р. 53 к.
» № 12 равен 2 сорту	—	5 р. 56 к.	—	6 р. 71 к.
» № 10 равен 3 сорту	—	4 р. 75 к.	—	5 р. 57 к.
Кудель № 14 равен 1 сор.	—	5 р. 56 к.	—	6 р. 39 к.
» № 12 равен 2 сор.	—	5 р. 07 к.	—	5 р. 73 к.
» № 10 равен 3 сор.	—	4 р. 43 к.	—	4 р. 91 к.

Из приведенного сравнения видно, что в нынешнем году на высокие сорта волокна цена повышена на 1 р. 31 коп. и на низкие сорта на 82 коп. в пудо-номере.

Об'явленные заготовительные цены являются твердыми и на весь заготовительный период изменению не подлежат, поэтому крестьянство должно знать, что сбытовая цена правительственными органами ему гарантируется.

Волокно будет сдаваться на местах.

Заготовителями льна-волокна в настоящую кампанию допущены: сельскохозяйственная кооперация, потребительская кооперация и из госзаготовителей—Госторг.

Сельско-хозяйственная кредитная кооперация заготовку ведет через кредитные товарищества, для чего при каждом товариществе организуются приемные пункты волокна-льна.

В настоящее время в льноводческие районы кредитным товариществам в местах крупных заготовок волокна подбираются специалисты-волокощики, с тем чтобы обеспечить крестьянству при сдаче правильное определение качества и правильную оценку сдаваемого волокна.

Сельско хозяйственная кооперация в новый заготовительный сезон свои заготовительные операции значительно расширяет, увеличивая заготовки главным образом за счет сбора волокна с законтрактованных площадей посевов льна-долгунца (засеянных по договору контракта).

Посевщики (об'единения, группы и единоличные хозяйства) по договору обязались сдать кредитному товариществу по 20 пудов волокна с десятины, а в Белоярском районе по 2 с половиной пуда с загона. Такого волокна намечено собрать более 20 тысяч пудов.

Волокно льна-долгунца расценивается дороже обыкновенного волокна.

Кроме сбора волокна с законтрактованной площади посевов, с.-х. кооперация предполагает заготовить волокна с посевов обыкновенного крестьянского льна до 15 тысяч пудов.

Как за волокно, принятое по договору с законтрактованных посевов, так и волокно с посевов обыкновенных крестьянских кредитные товарищества выплачивают новые повышенные заготовительные цены, при чем за волокно льна-долгунца сдатчики получат цену выше, чем за обыкновенное волокно, так как волокно долгунца будет своими качествами лучше, а следовательно, и номером будет выше.

Поэтому посевщики, заключившие на посев льна-долгунца договора, а также и пайщики кредитных товариществ, имеющие посевы, не оговоренные договорами, обязаны в срок и полностью сдать волокно на склады товарищества, оставляя в хозяйстве только то количество, какое нужно для удовлетворения личных нужд.

Посевщики, выполнившие свои обязательства перед товариществом, будут иметь преимущество при выдаче семян долгунца на посев предстоящей весной.

Кредитные товарищества должны широко информировать контрактантов и сдатчиков волокна о ценах, местах приемки и сроках сдачи, кроме того, организационно подготовиться, т. е. заранее приготовить амбар для приемки, пригласить специалиста-волокощика, всегда иметь необходимые средства для расчетов.

Зотов.

Еще не поздно подписаться на газету „Красный Алтай"

Какие иногда пишутся опровержения.

Каждый день в редакцию газеты поступает бесчисленное множество опровержений, раз'яснений и откликов на заметки, напечатанные в газете.

Среди этих многочисленных опровержений часто можно найти много курьезных вещей. **Не всегда и не у всех хватает гражданского мужества признать открыто и прямо, что та или иная рабкоровская заметка полностью отвечает действительности.** Прибегают к всевозможным уловкам и увертками, чтобы косвенным образом увильнуть от открытого признания ошибок, отмеченных газетой.

Вот, например, правление артели «Труд», отвечая на заметку о массовых попойках (№ 153, за 4 июля) пишет:

«Заметка рабкора—факт, но освещен неправильно Артельщики (следуют фамилии) пришли в мастерскую **не в 4 часа, а в 7 часов вечера».**

Дальше следует целый ряд фраз, основное назначение которых не раз'яснить правду, а затемнать ее, увильнуть от открытого признания факта.

Как будто бы сообщение, что пьяные пришли не в 4 часа, а в 7 часов, опровергает в корне рабкоровскую заметку—так думают артельщики «Труда». Мы думаем наоборот: не так важна точность во времени, **а важен самый факт пьянства и в этом рабкор полностью прав.**

Вот опровергатели из туберкулезной амбулатории. Отвечая на заметку «Непорядки в тубдиспансере», они пишут:

«Подача электротока от динамо нервной амбулатории **действительно некоторое время запаздывала,** только не на час, как сказано в заметке, а на 15—30 минут» и т. д. Зав. диспансером, очевидно, думает ссылкой на 15—30 минут оправдать факт поздней подачи энергии. Но это ему при всем желании не удается, факт остается фактом.

Была напечатана в «Красном Алтае» (№ 143, от 26 июня) заметка о Барнаульском рыночном комитете торговцев, отвечая на которую, рынком пишет:

«Автор заметки совершенно не в курсе по отношению суммы, расходуемой на содержание комитета, каковая указана неправильно: вместо указанных 550 рублей расходуется только 390 рублей, ни в коем случае не больше. Что же касается пользы рынкома, то автор, видимо, совершенно не знает, что рынком выполняет возложенные на него постановлением СНК и инструкции нижеследующие обязанности».

Опять же приходится отметить, что заметка в газете верна, не беда, что на 160 рублей допущена ошибка. А дельцы из рыночного комитета в своем пространном опровержении **стараются совсем замазать этот факт.**

А вот в заметке «Не небрежность ли это» рабкор действительно наплел чепуху. В заметке сообщалось, что врач амбулатории № 5 Киркинский при приеме больного Коренькова вместе с каплями спустил ему осколок стекла. Комиссия Окрздрава проверяла этот факт и пришла к заключению:

«Каким образом Коренько мог со стеклом в глазу ходить по городу, когда ему, судя по заметке, был спущен крупный осколок стекла, плюс к тому после обнаружения стекла, по словам самого Коренькова, он совершенно никакой боли не чувствовал и у врача не был и глаз не получил никаких повреждений».

Действительно, приходится удивляться фантазии рабкора, который поверил Коренькову, что тот действительно мог ходить несколько дней с крупным осколком стекла в глазу. Ведь это же чепуха, совершенно невозможное дело!

Много таких курьезов среди опровержений вы найдете. Но из большинства все же вытекает один вывод: **большинство рабкоровских заметок подтверждается и рабкоры бьют не в бровь, а в глаз.**

Всем рабкорам и работникам редколлегий стенгазет.

В воскресенье, 7 октября, в 11 часов дня, в помещении редакции, созывается общегородское собрание рабкоров и работников редколлегий стенгазет городского и жел.-дор. районов.

Повестка дня:

1. Смотр работы производственных комиссий, совещаний и врем. раб. контрольных комиссий.
2. Борьба с пьянством и задачи рабкоров.
3. Разное.

Явка на собрание обязательна и аккуратно.

Редакция «Красного Алтая».

Таблицы 2-го тиража выигрышей

займа укрепления крестьянского хозяйства.

Официальная таблица № 3.

1-го октября 1928 г. в вечернем заседании Тиражной Комиссии было разыграно по 26-й и 5-й сериям 400 выигрышей, по 50 рублей каждый, которые выпали на номера облигаций, перечисленные ниже. При этом каждый номер означает выигрыш для обеих серий. Так как на №№ 126996 и 124722 уже пали выигрыши в 1-м тираже по 26-й серии, то для 26-й серии эти номера, как повторные, были переиграны и выигрыши пали на №№ 019180 и 015018.

В общем выигрыши по 50 рублей приходятся на следующие №№ облигаций:

002414	029756	061643	087733	123902	153551	182669	211571	248312
002711	030635	063695	090404	128956	153762	183926	212312	248406
004798	033252	064393	091061	124722**)	155344	184100	212905	
006875	033383	067068	091083	126996**)	155776	184481	216007	
008248	033550	067422	092212	127200	157897	184776	221508	
008524	034273	068220	092578	132809	158971	184942	222616	
008626	035197	068346	093300	133096	159121	185074	224068	
010082	037164	068492	096800	133302	159734	185426	224778	
014156	037664	069092	097301	133662	160141	186726	225288	
015018*)	039444	070029	098027	135388	160283	186833	226282	
015088	039822	070556	098409	135543	160852	187149	228325	
016909	044548	072491	099210	138147	161136	187649	229657	
017649	045184	073465	099928	140731	161620	188240	230952	
019010	045801	074529	101058	142105	162055	190578	231318	
019180*)	045406	074870	102584	142275	162805	191345	231903	
021133	046174	075848	103920	144517	166514	191845	231961	
021787	048439	076377	103937	145184	166646	194104	233608	
023363	051304	078528	105387	145552	166967	195810	234600	
024124	051321	078610	109192	146825	171541	196009	235805	
024869	053055	078844	113114	147623	175276	197405	236343	
025171	053056	079599	114902	148776	177440	198843	241479	
025271	054127	080773	118532	150146	179754	201845	242007	
025549	056153	082080	118549	151799	179774	207645	245972	
027792	057443	082380	119823	153289	181831	208176	247195	
029785	058660	083827	121876	153538	182434	209399	247934	

*) Эти номера (015018 и 019180) выиграли только по 26-й серии.
**) Эти номера (124722 и 126996) выиграли только по 5-й серии.

Кроме выигрыша держателю выигрышных облигаций выплачивается нарицательная (указанная на облигации) ее стоимость, а также проценты, наросшие по купону до дня оплаты выигрыша.

Выплата выигрышей, а также стоимости вышедших в тираж облигаций и процентного дохода по этим облигациям начинается по получении трех очередных номеров газеты, следуемых за тем номером газеты, в которой опубликована настоящая официальная таблица выигрышей, и производится учреждениями Госбанка, Сберкассами, почтово-телеграфными учреждениями и учреждениями с/х кредита по пред'явлении выигрышей облигации.

Подлинная за надлежащими подписями:

Верно:

Ответственный Секретарь Тиражной Комиссии КАГАН.

Барнаул за день.

Более ста человек пимокатов из'явили желание учиться в профшколе. Открытие профшколы на пимзаводе пока задерживается из-за отсутствия подходящего помещения.

Две группы—старшая и младшая—по изучению языка «Эсперанто» открылись с 1-го октября в клубе железнодорожников «Красный Профинтерн». В обеих группах занимается более 30 человек.

Экскурсия по естествознанию на одно из пригородных болот сделана 6 группой 6 совшколы 3-го октября. Цель экскурсии—познакомить учащихся на месте с растительной и животной жизнью в наших болотах.

В виду большого мелководья на перекатах рек Оби и Чарыша, значительно тормозится хлебоперевозка.

Переносится по указанию краевой комиссии празднование десятилетия советской медицины в Барнаульском округе. Празднество начнется не с 14 октября, а с 25 октября и продолжится до 1-го ноября.

Об отпуске 250 тыс. р. на постройку в с. Алейском больницы на 75 коек ходатайствует перед Окрисполкомом Окрздрав. Больница будет обслуживать рабочих строящегося сахарозавода, переселенцев и крестьян.

На овчинном заводе Мехтреста пущена в ход новая машина «Центрофуга». До применения этой машины сушка овчин продолжалась 36 часов, теперь же она продолжается только 18 часов. Пимзавод также производит опыт сушки пимов на «Центрофуге». Первоначальные опыты дали хорошие результаты.

Приехал и приступил к исполнению своих обязанностей новый начальник затона т. Степанов. До этого Степанов служил помощником начальника красноярского затона.

Согласилось пригласить труппу Пролеткульта на гастроли в Барнаул плановое совещание при ОкрОНО. Совещание решило просить труппу дать в Барнауле не 6 спектаклей, как предлагала труппа, а 8, из них 4 спектакля в гортеатре, а 4 в рабочих клубах.

Еще одни вечерние рабочие курсы, расчитанные на 40 человек открывает Окрполитпросвет при 6 совшколе. Педагоги 6 школ из'явили желание работать на курсах бесплатно в порядке общественной работы.

Об открытии платного детсада возбудила перед ОкрОНО ходатайство группа специалистов из 10 человек. ОкрОНО решило открыть платный сад на 40 детей с условием чтобы в нем бесплатно содержалось 25 проц. детей городской бедноты.

Подготовительное отделение открывает Окрпрофобр при курсах коммерческих знаний, которые выпускают счетных работников для кооперативов. Отделение открывается для того, чтобы дать возможность поступить на курсы рабочим с более низким образовательным уровнем.

Новый магазин ЦРК № 24 вчера открыт на углу 3-й Алтайской улицы и Непроходного переулка. В конце октября правление Церабкоопа предполагает открыть еще магазин в Сад-городе.

Совершенно отсутствует в магазинах ЦРК и Акорта постное масло. У частных торговцев фунт постного масла (из подсолнуха) стоит 60 копеек.

На организацию детсада исключительно для рабочих—пайщиков ЦРК правление Барнаульского Церабкоопа выделило 10800 рублей. Окружным отделом Наробраза Церабкоопу предоставлено помещение на углу Гоголевской и Социалистической. Сад будет находится на полном иждивении ЦРК.

Сегодня слушается уголовное дело в зале Окрсуда по обвинению бывш. ответработников Горкомхоза Ширвина В. П., Казакова А. И. и Плюснина А. П.. Все они обвиняются в злоупотреблении властью и присвоении казенного имущества.

Закончили работу юридические курсы, которые были организованы в мае Окрпрокуратурой. Всего слушателей было 30 человек, из них сдали зачеты только 12, а остальные не доучились. Курсанты будут использованы в качестве народных заседателей Окрсуда и общественных обвинителей.

Призывная комиссия Окрвоенкомата (№ 1) сегодня прекращает свою работу. Комиссия № 2 призыв в армию будет проводить до 15 октября.

Родильный дом с 5 октября переводится в новое помещение по Никитинской ул., д. № 102.

Собрание глухонемых гор. Барнаула назначается на 7 октября в 1 час дня в помещении красного уголка артели «Краевед». Собрание созывается в связи с вопросом об организации в Барнауле ячейки глухонемых — отделения Всероссийского об'единения глухонемых и пр. На собрание приглашаются родители и опекуны глухонемых.

Что случилось?

Задержаны скупщики-спекулянты.

2 сентября на ст. Барнаул при посадке на поезд задержаны два неизвестных киргиза скупщики-спекулянты, с большой партией в 500 метров мануфактуры. В целях скрытия при провозе этой мануфактуры, киргизы навертели ее на себя.

Растрата.

Из села Залесова в административные органы г. Барнаула поступили сведения о растрате 2.213 рублей общественных денег председателем райККОВ Марковским.

Задержан вор-рецидивист.

Недавно уголровыском в бору, близ деревни Ерестной, Шадринского района, был задержан неизвестный с краденой лошадью. Во время произведенного следствия установлена его личность. Он оказался известным вором-рецидивистом Серским Иваном.

Заведывающий складом расхищал товар.

Уголровыском закончено дознание по делу г. Пахомова, Александра Николаевича.

Пахомов, будучи заведывающим посудным отделением склада при Алтсоюзе, использовал свое служебное положение в личных целях, расхищал товар.

Кражи.

С 2-го октября на 3 октября в Уголровыске и милиции зарегистрировано 2 кражи. За сутки Уголровыском за разного рода преступления задержано 6 человек.

СУД.

Желая избавиться от алиментов—убил жену.

Карпюк, Михаил Макарович, проживающий в деревне Омутной, Чумышского района, ухаживая за девицей Барановой Агафьей, уговорил ее, чтобы она пошла к нему жить.

Когда же у Бараповой родился ребенок, Карпюк нашел другую женщину.

Баранова, узнав про это, решила порвать с Карпюком. Вскоре она подала заявление в Чумышский народный суд, чтобы последний присудил с Карпюка алименты на содержание ребенка. Суд присудил платить Карпюку по 3 рубля в месяц.

— Врешь! Все равно платить не буду—отказывался Карпюк после суда.

Желая избавиться от уплаты алиментов, Карпюк стал следить за Барановой с целью лишить ее жизни. В ночь на 25 июля этого года Карпюк в пьяном виде явился в дом, где жила Баранова.

— Агашка, выйди, что-то скажу.

Баранова вышла. Карпюк повел Баранову в степь «прогуляться» и, как только они очутились наедине, он стал наносить ей удары железиной.

Находясь еще в сознании, Баранова бросилась бежать, но Карпюк ее настиг и ударил еще раз со всего размаха. Баранова упала.

Вскоре она и умерла.

В преступлении Карпюк сознался и добавил, что он Баранову добивал еще каблуком сапога. Все это он делал потому, чтобы не платить алиментов.

Окружной суд 1 октября разбирал это дело и вынес приговор: Карпюка заключить под стражу со строгой изоляцией сроком на 10 лет и поразить в правах на 5 лет. **П. Р-ный.**

Ни ЦРК и ни Акорт не позаботились к осеннему сезону заготовить детскую обувь.

В магазинах ЦРК и Акорта «кризис» детской обуви.

В связи с осенью, спрос на детскую обувь большой, а ее в достаточном количестве ни у ЦРК и ни у Акорта не имеется.

Нет детской обуви и в Новосибтпо.

Получаемую десятками обувь покупатели расхватывают в течение какого-нибудь часа.

Этим случаем пользуются, конечно, частники и толкучка, и подняли цену на детскую обувь.

Когда наши кооператоры и Госторги научатся вести заготовки товаров так, чтобы никаких сезонных «кризисов» не было? И.

На помощь беспризорнику

Нарпитчики беспризорнику.

Служащие гостиницы «Комхоз» отчисляют однодневный заработок в пользу беспризорника. Кроме того, служащие биллиардной при гостинице решили в ближайший свой выходной день (понедельник) устроить субботник, при чем в пользу беспризорника пойдет их заработок и весь чистый сбор от игры на биллиардах.

Помогают беспризорнику и просвещенцы.

Просвещенцы, об'единяемые группкомом № 1, постановили отчислить в пользу беспризорника однодневный заработок.

Просвещенцы, об'единенные группкомом № 4, отчисляют в пользу беспризорника 1 проц. месячного заработка.

У п'щевиков первыми на дело помощи беспризорнику откликнулись мельница № 205 и пивзавод.

Коллектив служащих и рабочих мельницы № 205 в одну из суббот отрабатывает в пользу беспризорника 2 лишних часа.

Клуб «Пролетарий» 6 октября в пользу беспризорника ставит платную постановку.

Коллектив служащих и рабочих пивоваренного завода постановил отработать один день в пользу беспризорника, при чем моечный и разливной цехи отработку на сумму в 23 руб. произвели.

Кроме того, женами рабочих на пивзаводе по квартирам был произведен в пользу беспризорника сбор тряпья, старья, старых газет, журналов и бумаги.

кино.

„Казаки".

(По повести Л. Н. Толстого).

Запутавшийся в искусственной и пустой столичной барской жизни, молодой офицер (помещик) уезжает на Кавказ. Там он надеется найти новую жизнь, с новыми впечатлениями. Там все отношения проще и здоровее. При коснется барин к новой земле и сам станет новым человеком. Вот он на Кавказе. Простые люди. Простая жизнь. Запросто любят, запросто убивают. И так у них все идет просто, без тягостных раздумий, без ковыряния в своей душе. А столичный интеллигент из дворян так и остался чужим и лишним в этой новой среде. Ему оставалось вернуться домой в свою среду таким же разочарованным, неудовлетворенным, выпотрошенным, не знающим, чего он хочет.

Таково содержание повести Толстого. Вся ее сила—в противопоставлении нетронутой народной простоты—подточенной барской «цивилизации». И еще—в ярком развитии хода мыслей этого известного нам типа—«лишнего» человека.

Что же получилось на экране? Ни того, ни другого. Увидели ли мы, почему столичный барин поехал на Кавказ? Нет, мы его увидели уже на прощальной попойке, когда кони стояли у под'езда ресторана.

Увидели ли мы, в чем выразилась пропасть между утонченной натурой столичного интеллигента с простыми примитивными людьми? Нет, не увидели. Была, правда, неудачная попытка завязать роман с казачкой Марьянкой. Но неудачный роман мог быть и между людьми одного класса, одного уровня.

Уезжает Оленин с Кавказа и зритель недоумевает: это и конец? В чем же дело? Из-за чего весь разговор?

Так как большинство современных зрителей Толстого не читало и могут судить о писателе по этой неудачной картине, у них может сложиться о Толстом странное впечатление: скучный писатель! Неинтересный писатель! Беспомощный писатель!

А виноват в этом не Толстой, а Госкинпром Грузии да Совкино, выбравшее эту вещь для Толстовского юбилея.

О постановке нечего сказать. Бесцветно. Особо стоит отметить неудачный выбор исполнителей. Коренного русского барина изображает артист ярко выраженного восточного типа. Да и провожающие его на Кавказ офицеры—странным образом—тоже кавказцы.

Это уж небрежность, которая слишком бросается в глаза. А.

10 октября при Музшколе открывается драматический класс.

Драматический класс будет подготовлять работников для драмкружков.

Работа наших драматических кружков, «Синих блуз» и живых газет при рабочих клубах (в большинстве случаев хромает благодаря отсутствию опытных и хороших руководителей этого дела.

Драмкружки предоставлены сами себе, никто им не помогает, никто не направляет их работы, участникам кружков поучиться негде и не у кого, а отсюда страдает и художественная сторона дела.

Учитывая это, Музыкальная школа решила открыть у себя драматический класс, задачей которого явится **как подготовка руководителей драмкружков, «Синих блуз», живых газет, так и дача необходимых познаний вообще всем желающим работать в драмкружках.] «Синих блузах» и проч.**

Драматический класс при Музыкальной школе открывается с 10 октября.

Курс устанавливается 2-х годичный.

В программу первого учебного года входит:

1) Выразительное чтение, 2) грим, 3) постановка голоса для сцены, 4) гимнастика и пластика, 5) мимодрама, 6) разбор образов (проходится в конце года и связывается с показательной постановкой).

В этом году будет преподаваться: 1) История драматического искусства (теория Станиславскаго, Начало, ознакомление с левыми направлениями, Мейерхольд и др.), 2) Мимодрама, 3) техника сцены, 4) разбор пьес, начиная от классиков (старая русская драма) и пьес современных, 5) руководство кружками как живогазетного типа так и драматическими.

Во время учебного г. предполагается устройство ряда отчетных постановок и в конце года показательный выпускной спектакль

В число преподавателей Музшколой приглашен опытный работник, руководивший до этого целым рядом драмкружков в Ленинграде (Ратемас—рабочтеатральная мастерская—при доме им. Герцена, драмкружок при культотделе коллектива Севзапторга, 4-м авиопарке и др.).

Нужно нашим профсоюзным организациям, рабочим клубам и культкомиссиям командировать в драмкласс при Музшколе всех товарищей, желающих работать в области художественно-драматического искусства.

Рабочие курсы по подготовке в Вузы.

Сеть школ по рабочему образованию у нас в Барнауле не так развита, нет школ, где взрослые учащиеся могли бы получить знания в об'еме второго концентра школ II-й ступ., т. е. нет вечерних рабфаков, нет рабочего университета.

В нынешнем году создаются такие курсы, где рабочие, красноармейцы, партийный и комсомольский актив могли бы закончить свое общее образование.

Кто не знает, как отсутствие достаточного общего образования тормозит культработу среди рабочих, партийных и комсомольских кругов, которые своими силами не могут наладить эту работу и ведут ее или очень слабо, или должны взывать о посторонней помощи, которая, кстати сказать, не всегда приходит.

В эпоху усиленного социалистического строительства, в эпоху культурной революции самые главные строители оказываются мало вооруженными знанием, мало подготовленными к самостоятельной работе и должны ограничиваться ролью технических исполнителей.

Чтобы изжить подобные ненормальности, надо (особенно, активу) поднимать свой культурный уровень, свою квалификацию. Рабочие курсы как раз и являются той лесенкой, которая поможет подняться новым строителям на должную культурную высоту.

Двери курсов открыты для желающих попасть в них, запись продолжена до 10 октября и производится с 6 час. веч., кроме понедельн. и пятницы. Адрес—Короленко, 98. Курсы откроются, если будет достаточное количество вышеуказанных категорий учащихся. **А. Ш.**

Спорт.

Интересный междугородний футбольный матч.

В воскресенье, 7 октября с. г., в 12 часов дня, на стадионе в саду Профсоюзов состоится футбольный матч между сильнейшей командой города Новосибирска—печатников и сборной города Барнаула.

В субботу, 6 октября, для выявления сборной команды состоится матч между сборными командами города и железнодороги на стадионе в 5 часов вечера.

Вход на оба матча платный.

Сбор пойдет на оплату расходов по устройству матча. **Сегленек.**

Какие болезни зарегистрированы в Барнауле за сентябрь месяц.

За сентябрь месяц по данным Окрздрава, в Барнауле зарегистрированы следующие болезни:

Скарлатина 7 случаев, дифтерит 2 случая, брюшной тиф 8, сыпной тиф 1, корь 14, коклюш 10, свинка 2, рожа 2 и ветряная оспа 7 случаев.

По сравнению с августом месяцем увеличилось число заболеваний скарлатиной и брюшным тифом.

Кроме этого, появился сыпной тиф, которого в августе совершенно не было.

В районе увеличились заболевания брюшным тифом и сибирской язвой. **Т.**

Извещения.

В пятницу, 5-го октября, в 6½ часов вечера, в помещении большого зала Окрпрофсовета (быв. Горсовета) созывается **ОБЩЕГОРОДСКОЕ СОБРАНИЕ** членов союза совторгслужащих.

Повестка дня:

„Доклад об итогах работы 6-го Конгресса".

3519 Правление.

ВНИМАНИЮ ВСЕХ ЧЛЕНОВ СЕКЦИЙ ГОРСОВЕТА.

В четверг, 4-го октября с. г., в 6 час. вечера, будет производиться работа всех секций Городского Совета.

Явка **обязательна и без опоздания.**

Заседание торгово-кооперативной секции будет в малом зале Окрпрофсовета (Дом Союзов) с вопросом: контрольные цифры по снабжению продуктами питания тарифицированного населения.

Остальные секции будут работать в обычных помещениях.

Президиум Горсовета.

В четверг, 4 октября, в 6 часов вечера, в «Комклубе» созываются руководители кружка безбожников на семинарий. Все выделенные тов. на руководителя должны явиться аккуратно, там, где не выделены руководители, партийные и комсомольск. ячейки должны выделить.

Зав. АПО ГРК ВКП(б) **Богданов.**

3501 Пред. Горсовета СБ **Власов.**

Ответ. редактор С. Тихонов

КИНОСИБИРЬ. Сегодня последний день

К=А=З=А=К=И

Начало сеансов в 6, 8 и 10 час.

Анонс: „3-я жена муллы" и „ТКАЧИ".

Кино „ГОРН". 4, 5, 6 и 7-го октября.

Знаменитая **БАРБАРА-ЛЯ-МАР** в грандиозной картине

Милорд МАК-ГРЮ

Начало сеансов в 6-30, 8-15 и 10 час. веч.

В воскресенье ДЕТСКОЕ УТРО в первый раз „ГОГИ".

2-й СОВКИНО. — ТОЛЬКО ОДИН ДЕНЬ. —

4 сеанса. **В понедельник, 8-го октября.** 4 сеанса.

СЫН ЧЕРНОГО ВОЛКА

В главной роли ДУГЛАС ФЕРБЕНКС. Начало в 6, 7-30, 9 и 10-30.

Маслозавод № 3 СИБРАСМАСЛОТРЕСТА

ПРОИЗВОДИТ ЗАКУПКУ и ПРИЕМКУ

в своих складах при заводе за линией жел. дор. (напротив Депо ст. Барнаул) всех видов культур маслосемян:

ЛЬНА, КОНОПЛИ и ПОДСОЛНУХА.

При чем—за доставляемые крестьянами гужом маслосемена на склады завода производится ДОПЛАТА сверх установленных цен, т.-е. выше лимита на льняное семя на цетнер 91 с половиной коп, т.-е. всего за цетнер—10 р, 77 к., при чистоте 90 проц., подсолнечное и конопляное—61 коп на центнер,

Расчет за доставленные крестьянами маслосемена Маслозавод производит немедленно по приемке.

ПРИЕМКА ПРОИЗВОДИТСЯ с 7 часов утра до 4 часов вечера, кроме праздников БЕЗ ВСЯКОЙ ЗАДЕРЖКИ.

3180 ЗАВОДОУПРАВЛЕНИЕ.

СЛЮДА ЛИСТОВАЯ

и красная МЕДЬ листовая 4 мл. толщ. требуется типог. из-ва „Кр. Алтай".

В районе Сухологовского совхоза 5 октября будет произведена

БОЕВАЯ артиллер. СТРЕЛЬБА.

3508 Начальник гарнизона.

Судебный исполнитель 3 уч. гор. Барнаула настоящим объявляет, что им 8 октября с.г., в 11 ч. утра, по улице Социалистической и угол 11 Алтайской будет произведена публичная продажа дома и флигеля, принадлежащего Диблику, торги производятся на удовлетворение претензии Банка Взаимного Кредита, то же 8 октября, в 1 час дня, на Кирпичных сараях будет продаваться дом, стайка, кирпичный сарай, размером 15 саж., крытый тесом, и 40 лесин лесу, все имущество принадлежит Шибину Григорию, продается на удовлетворение иска Доценко, лица, желающие купить, могут прибыть на место по указанному адресу, имея при себе справку о неимении дома и залог в размере 10 проц.

3520 Судебный исполнитель 3 участка г. Барнаула КЛИНОВ.

ДИНАМО.

ПОЛУЧЕНЫ

ШАХМАТЫ,

ШАШКИ, ДОМИНО И ЛОТО.

ПРОДАЕТСЯ свинья английск. породы, на племя, упитанным телом, сено 50 копен, привод конный. Сад-город, Енисейская, 15/8. 3493

Сдаются 2 комнаты с отдельным ходом и пользованием кухней. 2-й Прудской, 6-а. 3515

Опытный бухгалтер с большим производственным и коммерческим стажем **ищет службу,** предложения адресовать в контору газеты «Красный Алтай». 3517

Принимаю двух нахлебников. 1-я Алтайская, № 11. 3514

ПЛАСТИНКИ

грамофонные и патефонные, новые и старые, и ломь покупаю Б.-Олонская, № 85, верх, ежедневно с 8 утра до 7 ч. вечера. 3356

Школа кройки и шитья А. И. СИНИЦЫНОЙ.

Возобновлен прием учениц по обучению кройки и шитья дамского мужского и детского верхнего и нижнего платья. Запись с 9 до 4 часов. 3378 Гоголевская ул., № 21, Синицына.

БарОкрКомпом К II-й годовщине Октября имеет **НАРУКАВНИКИ.**

Просьба ко всем организациям дать на таковые заказ. Пушкинская № 23, телефон 193. 3522

ВНИМАНИЕ!

Родильный дом с 5-го октября будет принимать рожениц на Никитинской ул., № 102 (старый роддом).

3513 Зам. завроддомом **Тарабыкин.**

Нужен компанион для кустарного производства, не требуется специальность. Спросить: 3 Алтайская, 61, от 6 до 7 часов вечера. 3512

Нужна квартира 1-2 комнаты с кухней, желательно ближе к центру, плата по соглашению. Адрес: Короленко, 86, вход со двора.

Спешно продается водовозка с местами. Адрес: ул. Веховская, № 39 (быв. Пороховая). 5523

ДОМ 2-х-этажный продается. Пролетарская, 128, между Соборным и Конюшенным переулками. 3082

Дамский портной **Грешняев,** Принимает заказы дамского верхнего платья, выполнение скорое и аккуратн. Интернациональн. угол Соборного, дом Куликова. 3361

Квартира нужна в 2—3 комн. Справ. в редакции «Кр. Алтай», крестьянский отдел. Лицо, указавшее квартиру, получит вознаграждение

ДОМ ПРОДАЕТСЯ спешно и недорого с надводными постройками, двухэтажный. 5 Алтайская, № 207.

Спешно продается дом Мало-Змеевская. 52

Нужна пожилая няня, умеющая готовить, обязательна рекомендация. Короленко, 62. 3510

ПАРИКМАХЕРСКАЯ А. М. ФИШМАНА.

Вновь открыта после летнего перерыва, на Пушкинской ул., № 58, против кино Горн.

Образцовая постановка работы.

Соблюдение всех правил гигиены.

МУЖСКОЙ и ДАМСКИЙ ЗАЛ. 3447

Продается дом особняк в 3 комнаты и кухня. Терраса, садик, надворные постройки. Или сдается в аренду на год, годен для учреждения. Никитинская (Бийская, дом № 61). 3524

Учительница с разрешения ОкрОНО **дает уроки** по пр. школы 1-й ст. Никитинская, 32. 3516

Нужна квартира в центре 2—3 комн. с кухней. Предложения в «Дом Крестьянина», комната № 5. 3518

ВРАЧЕБНЫЙ УКАЗАТЕЛЬ

ВРАЧ И. Л. БРАНДТ

Пушкинская № 57, против гостиницы «Комхоз».

ПРИНИМАЕТ больных по ушным, горловым и носовым болезням ежедневно с 4 до 7 час. веч. 2893

Зубо-врачебный кабинет А. Ф. Козловой-Поповой.

Переведен на Пушкинскую, № 58, рядом с гостинницей «Комхоз». Прием с 9 до 1 ч. и с 5 до 7 ч. Лечение, пломбирование и удаление зубов без боли. Искусственные зубы на каучуке, золотые коронки и мосты. 3460

ЗУБО-ВРАЧЕБНЫЙ КАБИНЕТ Станислава Петровича Хоенского.

Протезирование (бывш. Берш.) № 61, 1-й дом от Московск. к Мостовому.

Прием с 10 до 12 час. и с 3 час. до 6 час. вечера.

Безболезненное удаление зубов и корней, пломбирование, чистка зубов от минного камня и специальная лаборатория по изготовлению искусственных зубов разн. систем. 1254

Окрит 796. Электро-типография Издательства «Красный Алтай», ул. Короленко, 105. Тираж 6600