Пролетарии всех стран, соединяйтесь!

КРАСНЫЙ АЛТАЙ

ЕЖЕДНЕВНАЯ ГАЗЕТА Барнаульского Окружкома ВКП(б), Окрисполкома и Окрпрофбюро.

РЕДАКЦИЯ и КОНТОРА: Барнаул, ул. Короленко, № 105.
Телефоны: Редакции . . 1-85. Конторы . . . 72. Экспедиции . 18.
Прием рукописей от 9 до 4 час. Рукописи не возвращаются.

ПОДПИСНАЯ ПЛАТА на 1 месяц: для рабочих, крестьян и служащих—75 к., для госучреждений—1 р., для торговых и хозяйств. организаций—1 р. 20 к.
Подписка принимается конторой газеты «Красный Алтай» и во всех почт.-тел. учреждениях.

ТАРИФ НА ОБЪЯВЛЕНИЯ: позади текста стр. петита—25 к., иногородние—50 к., об утере документов—1 р., а последующие по 20 к., объявления о предл. труда и разные мелкие объявления о продаже—50 к., извещения и официальный отдел—10 к.

ЦЕНА № 5 КОП.
№ 195
Четверг, 23 августа 1928 г.
9 ГОД ИЗДАНИЯ.

СОРОКИНСКАЯ МОЛАРТЕЛЬ ПОСТАВИЛА 50 БОЧЕНКОВ МАСЛА НИЗКОГО КАЧЕСТВА

Это масло артель укупорила при перевозке в грязное тряпье.

В Осколковском и Лебяженском заводах грязь и беспорядки.

О причинах недозаготовок масла.

Маслянными вопросами занимаются все—начиная от РИК'ов и кончая Окрисполкомом.

В прессе обсуждаются причины упадка маслозаготовок, качество наших коров и т. д.

Широкая волна общественного внимания к усилению маслозаготовок, однако, еще не везде докатилась до работников маслопроизводства. **Работники молартелей не везде уяснили значение кампании и никакой работы по привлечению молокосдатчиков не ведут.** Ждут, когда на завод потечет молоко, тогда начинают работать, не стало молока—работу прекращают.

На недостатки в работе молзаводов, явно вызывающие сокращение заноса молока, не обращается достаточного внимания.

Два примера.

Осколково—завод каменный, недавно построенный, грязный неимоверно, мух видимо-невидимо. Большое скопление мух. Дверь ни одна не прикрывается *плотно. Окна выбиты и ветер свободно* гуляет по заводу.

На пос. Лебяжье молоко собирается в деревянную бочку(!) Бочку эту убрали только через две недели после предупреждения производственного инспектора, когда т. Колхнур наступил председателю правления молартели на хвост!

На заводе нет рабочей дисциплины. В заводе грязь, на полу щепки и т. д. но, главное, множество мух.

Пайщики смотрят на такую работу и рассуждают, что, дескать, молоко куда выгоднее дома с'есть, чем нести на завод.

С расчетом запаздывают. На поселке Лебяжье опоздали на полтора месяца и члены-пайщики преду молартели т. Косилову написали такое короткое, но многозначительное послание: «Выезжай с расчетом, нам ездить некогда, иначе организованно не будем сдавать молоко.»

Причина снижения заготовок масла тут ясна, а заготовки по сравнению с прошлым годом снизились: **в июне 1927 г. *занос молока за месяц*—9965 п, в июне 1928 г.—8483 п. занос уменьшился на 1482 п. за месяц.**

Тут искать причину в уменьшении коров никак нельзя.

Сорокинская маслоартель недавно представила 50 боченков масла на склад Союза и вместо обычной упаковки масло оказалось укупорено старым тряпьем. Грязное тряпье, скупаемое в деревне, везли вместе с маслом—очевидно, в связи с режимом экономии. И, понятно, при приемке масло оказалось грязное, бочки все замазаны и масло низкого качества. Принято было по 83 балла.

Артель на этом очень много потеряла, потому, что масло приняли II-м сортом.

Подобные «мелочи» явно ведут к сокращению заноса молока на завод срывают план маслозаготовок. И странно, на Сорокинскую маслоартель по всяким делам составлено много актов, а на такую «мелочь», как упоковка масла грязными заразными тряпками, ни правительственный эксперт, ни Молсоюз не обратили должного внимания.

Бабичев.

Сосново-Логовская молартель не умеет хозяйничать.

В Сосново-Логовском маслозаводе, В-Чумышского района, полная неразбериха Когда по сбору молока в Мало-Сосновском отделении его совсем стало мало, то отделенщик пред'явил правлению, что он с пуда собирать не будет. Правление ему положило месячный оклад 20 р. за сбор 35 килограмм в сутки молока. От этого еще лучше получилось: расчет за молоко в июле месяце снизился до 49 коп за пуд

Такой расчет никуда не годится. Сдатчики молока недовольны маслозаводом. Если и в дальнейшем будут такие расчеты за молоко, то и никого не заманишь сдавать молоко и маслозавод никогда при таких накладных расходах, как 9 руб. на пуд масла, не выполнит план по маслозаготовкам.

Митрофан Клешихов.

Маслозавод в поселке Алексеевке был приостановлен, потому что председатель с мастером кутили.

В поселке Алексеевке, Чистюньского района, есть маслозавод. 15 августа председатель с мастером приехали с отделения оба в дым пьяные. Мастер Афанасьев, *встретившись с женой своей*, упал перед ней на колени. Председателя Доценко жена нашла пьяным возле кооперации и с рабочим маслозавода уложила его на ходок и увезли преда домой.

Работа на заводе в виду пьянки *была приостановлена*. Сливки до следующего дня остались небитые, отчего рабочие были сильно взволнованы, так как им пришлось работать на другой день чуть не сутки без отдыха.

Пайщики пришли на маслозавод получать за молоко деньги, но завод был закрыт.

Проезжий.

Крестьянин, покупай облигации 2 займа индустриализации.

Нужно ли крестьянину приобретать облигации 2-го займа индустриализации? Этим вопросом задается большинство крестьян.

Многие ставят вопрос так, что крестьянский заем должны покупать крестьяне, а заем индустриализации—рабочие, так как первый идет на укрепление сельского хозяйства, а второй на укрепление промышленности.

Такая постановка вопроса не верна. Сельское хозяйство и промышленность *тесно между собой связаны и от успехов* одного зависит успех другого, а поэтому не может быть никаких разграничений в том, кто должен приобретать тот или иной заем.

Выпуск 2-го займа индустриализации крестьянину необходим так же, как и рабочему. Он поможет укреплению сельского хозяйства и снижению себестоимости товаров.

Крестьянин с каждым годом требует все больше и больше сельско-хозяйственных машин и орудий. Для того, чтоб удовлетворить полностью потребность населения сельско-хозяйственными машинами и дешевыми промышленными товарами, нужно перестроить и переоборудовать фабрики и заводы.

Этого достигнем мы выпуском нового займа.

А.

Сельскосоюзом организовано 8 прокатных пунктов.

Со средины июля Сельскосоюзом организовано 8 *прокатпунктов. На каждом* пункте имеются молотилки и самосбросы: 2 пункта в Алейском районе, при кредитных товариществах Парфеновском и Осколковском, в Чистюньском 2 пункта, в Косихинском 2 пункта, в Боровском и Мамонтовском по *одному*.

Лучший скакун—трехлетка в СССР.

Большой Всесоюзный приз в 8 тысяч рублей для трехлетних скакунов, разыгранный 12 августа на Московском скаковом кругу, взяла коб. «Субсидия», государственного Чесменского верхового завода. «Субсидия» проскакала 2.400 метров в 2 минуты 33 с половиной секунды, совершенно побив семерых конкурентов.

КОММУНИСТИЧЕСКИЙ ИНТЕРНАЦИОНАЛ ПРИВЕТСТВУЕТ КОМИНТЕРН МОЛОДЕЖИ.

Открылся пятый с'езд Коминтерна молодежи

На открытии с'езда присутствовали представители трех поколений борцов революции.

МОСКВА, 22 августа. В большом театре состоялось торжественное открытие пятого всемирного Конгресса Коммунистического Интернационала молодежи. Конгресс открылся вступительным словом секретаря КИМ'а Хитарова В президиум конгресса избрано 37 человек. При общих аплодисментах Конгресс избирает в почетный президиум Сталина, Бухарина, Молотова, Крупскую, Клару Цеткин, Марти Гельца, Тельмана и комсомольцев-политзаключенных, осужденных буржуазными правительствами на многие годы

От имени ВЛКСМ к Конгрессу обратился с приветствием секретарь ЦК ВЛКСМ т. Хитаров.

Бухарин, встреченный продолжительной авацией, произнес приветственную речь по поручению исполкома и шестого Конгресса Коминтерна. Он сказал:

«Уже видны вспышки новой империалистической войны. Эта опасность вполне реальна, на борьбу против нее КИМ должен суметь мобилизовать не только свои кадры, но и сотни тысяч, миллионы рабочей трудящейся молодежи. Рабочая молодежь должна быть *готова превратить империалистическую* войну в войну гражданскую, в целях установления диктатуры пролетариата. На этом заседании мы видим представителей трех поколений: борцов Парижской Коммуны, участников Октябрьской Революции и представителей нового поколения, которому суждено построить мировой коммунизм. Рабочая молодежь должна учиться у старших своих братьев работать».

Речь Бухарина была покрыта дружными аплодисментами. Привет от рабочей молодежи Москвы передал конгрессу т. Банников. Затем конгресс выслушал рапорт командира подшефной КИМ'у кавалерийской дивизии. Потом Хитаров прочел текст боевой присяги, принятой конгрессом. Все делегаты и гости, стоя, повторяли за Хитаровым слова присяги.

Встреченная аплодисментами, Крупская указала прежде всего, что члены КИМ'а должны уделить много внимания повседневной энергичной работе.

Тельман приветствует Конгресс КИМ'а от имени президиума Конгресса Коминтерна, Кашек произносит приветственную речь от имени французской компартии. Остальная часть заседания была посвящена приветственным выступлениям делегатов Всесоюзной Спартакиады, Китайской и Негритянской рабочей молодежи и пионерских организаций СССР.

Торжественная часть заседания закончилась пением «Интернационала» под дирижерством его автора Дежейтера.

Деловые занятия Конгресса КИМ'а начнутся по окончании работ Конгресса Коминтерна.

На Конгрессе Коминтерна

МОСКВА, 22 августа. Передаем краткий отчет об утреннем заседании конгресса от 21 августа.

Заседание открывается под председательством Реммеле (Германия). Выступает с заключительным словом Сикандер.

— «Английский империализм в *Индии,—говорит т. Сикандер,*— главным образом стремится к сохранению своего монополистического положения, к использованию Индии, с одной стороны, как рынка промышленного сырья и сельско-хозяйственных продуктов, с другой стороны, как рынка сбыта продуктов производства Английской промышленности.

Экспорт капитала из Англии в Индию служит этим целям, а не целям развития тяжелой промышленности и вообще индустриализации *Индии в смысле превращения* ее в самостоятельную экономическую единицу. Мы не строим иллюзий на счет индийской буржуазии. Она несомненно контр-революционная, она предает революцию и заключает компромиссные соглашения с империализмом.

Заключительное слово т. Страхова.

Индустриализация колоний невозможна, ибо империалисты поддерживают самые отсталые земельные отношения. Национальная буржуазия тесно связана с полуфеодалами и помещиками. Разумеется, что национальная буржуазия может делать анти-империалистические жесты, покуда это не грозит основам, на которых покоится эксплоатация трудящихся. На ряду с реформистскими жестами в национальном вопросе, национальная буржуазия применяет против рабочих и вообще трудящихся масс методы национал-фашизма и азиатские методы террора.

После заключительной речи Страхова конгресс приветствует делегация рабочих и служащих Московской почты и телеграфа. От имени конгресса делегации отвечает Реммеле.

ВСЕСОЮЗНАЯ СПАРТАКИАДА.

НА СНИМКЕ: Шаманова (Москва) выигрывает первенство в беге на 60 метров. Время—7,8 секунды.

На Всесоюзной Спартакиаде.

МОСКВА, 22 августа. В состязаниях на первенства, РСФСР получила первенства СССР по футболу. Первенство же РСФСР разыгрывалось между Москвой и Ленинградом, а полуфинал первенства СССР—между Украиной и Уругваем. Оба матча состоялись на грандиозном стадионе «Динамо» в присутствии свыше 40 тысяч человек. Матч Украина—Уругвай закончился победой Украины, со счетом 7:1. Матч Москва—Ленинград закончился победой Москвы со счетом 5:3. В четверг в финале на первенство СССР встретятся команды РСФСР и Украины.

Всесоюзная Спартакиада.

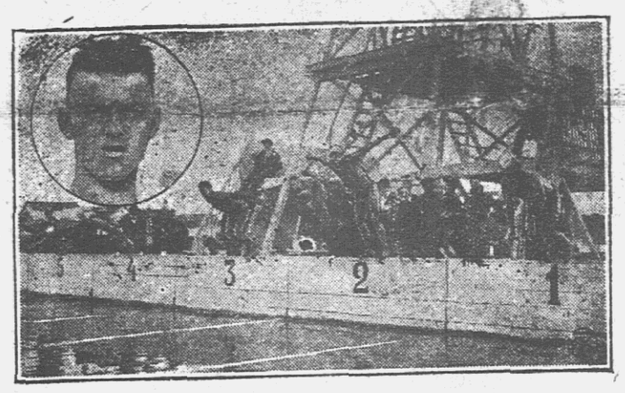

Состязания по плаванию.

На снимке: Старт заплыва на 400 метров вольным стилем. В овале—победитель и всесоюзный рекордсмен в заплыве—рабочий-металлист т. Китаев—5 мин. 55 сек.

В Сталине 20 августа открылся 4 тираж первого займа индустриализации.

СТАЛИН, 20 августа. 20 августа в 6 часов 30 минут вечера открылся четвертый тираж первого займа индустриализации. Самое здание в городе было переполнено. После многочисленных выступлений рабочих и крестьян собрание приняло резолюцию, в которой призывает трудящихся округа подписаться на второй заем индустриализации в размере месячного оклада.

На вечернем заседании 20 августа разыграно 1300 выигрышей, по 100 рублей каждый.

Литва считает неприемлемым созыв Польско-Литовской конференции в Кенигсберге и Женеве.

КОВНО, 21 августа. По сведениям газет, Литовское правительство в ответе, врученном Шумляковскому, заявляет, что оно считает неприемлемым ни созыв Польско Литовской конференции в Кенигсберге 22 августа, ни созыв ее в Женеве 25 августа.

В ответе указывается, что в первом случае присутствие Залесского не дало бы возможности участвовать Вольдемарасу, а во втором случае—участию Вольдемараса препятствует его занятость важной работой в связи с сессией Лиги.

По сведениям газеты «Эхо», ответная Литовская нота содержит предложение, чтобы Вольдемарас и Залесский встретились в Женеве и по взаимному соглашению условились о сроке дальнейших переговоров.

Павлодарские грузчики напали на пароход.

Пароходу пришлось грузить товары и высаживать пассажиров в 20 километрах от города.

НОВОСИБИРСК, 22 августа. Из Омска сообщают о необычайном случае хулиганства, происшедшем на пристани, вблизи Павлодара. Один из грузчиков производивших погрузку парохода, бросил арбузную корку на палубу. В ответ на замечание матроса, он разразился бранью и началась драка. Грузчики, бросив работу, бросились на пароход с кольями и камнями и только с большим трудом удалось их успокоить.

Павлодарские грузчики были предупреждены о всем происшедшем. Когда пароход подошел к Павлодару, они в числе 60 человек напали на пароход и не дали ему спустить пассажиров и произвести погрузку угля. Над капитаном пытались устроить самосуд, только вмешательство предокрисполкома спасло его.

Пароходу пришлось грузить топливо и высаживать пассажиров в 20 *километрах от города*. Собрание пассажиров и команды парохода потребовало наказания хулиганов и усиления охраны пристаней

Подарки Афганского Падишаха Германии.

Афганский падишах Аманулла преподнес различным музеям Берлина ряд ценных подарков. Этнографическому музею по народоведению он подарил статую Будды,—вылепленную в I веке нашей эры, Прусской государственной библиотеке 2 старинных персидских рукописи, а монетному кабинету два ящика с афганскими, турецкими, арабскими и индийскими монетами.

Автомобильный вокзал в Лондоне.

Вблизи Лондона открыт специальный автомобильный вокзал. На этом вокзале производится также посадка на 50 автобусов большого размера, предназначенных для езды на дальнее *расстояние. Вокзал по своему внешнему* виду напоминает железнодорожную станцию. Он оборудован специальными платформами; при нем имеются зал ожидания и читальня.

Вытеснение человеческого труда машинами в промышленности Соед. Штатов.

Одним из последствий усиленной рационализации производства является вытеснение человеческого труда машинами.

Интересные данные о положении в метталлургической промышленности (среди рабочих при доменных печах) мы находим в статистике бюллетеня американского министерства труда. В 1925 году каждый рабочий при доменной печи вырабатывал в среднем в 50 раз больше чугуна, чем в 1850 г., в 4 раза больше, чем в начале 20 века.

В 1925 году 29.188 рабочих при доменных печах в ы р а б а т ы в а л и 36.700.566 тонн чугуна, т.-е. в среднем по 1.267 тонн каждый. В 1914 году такое же число рабочих выработало всего 23.332.244 тонны, т.-е. 795 тонн каждый. В 1919 году 43.296 рабочих выработали 31.015.364 тонны, т.-е. на 16 проц. меньше, чем 29.000 рабочих в 1925 году.

При росте продукции ч у г у н а с 504.245 тонн в 1850 г о д у до 36.700566 в 1925 году число рабочих повысилось всего на 9,000 чел.

Эти данные наглядно показывают, что параллельно росту продукции число рабочих относительно падает, благодаря введению усовершенствованных машин.

Намечается постройка узкоколейки Алейская—Мамонтово.

Особое совещание при районном комитете по перевозкам рассмотрело вопрос о постройке узкоколейных железных дорог в Сибири и Казакстане для наиболее быстрой и дешевой перевозки хлеба.

Совещание признало необходимым срочно провести следующие линии: в Сибири—один вариант, от ст. Алейской до села Мамонтово, Барнаульского округа. Расстояние между ними—95 километров Размер вывоза хлеба—3 с половиной миллиона пудов и 1 с половиной миллион других грузов.

Для Казакстана намечены два варианта: один в направлении Акмолинска, на расстоянии 241 километр, и второй—от ст. Тайнча на расстоянии 180 километров.

На обоих этих участках предположено вывезти не менее 4 миллионов пудов глубинного хлеба.

Чтобы ускорить *оборот узкоколейного парка*, Наркомторг предложил использовать его для подвоза хлеба на трех или четырех участках. Совещание, однако, нашло нецелесообразным в условиях Сибири и Казакстана проводить линии на коротких участках в 25-30 верст. Укладка узкоколеек возможна на полосе, не требующей значительных земляных работ.

На-днях Наркомторгу телеграфно отправлено решение особого совещания при районном комитете: Крайторготдел настаивает на первоочередности постройки узкоколейки на участке *Алейская*—Мамонтово.

Узкоколейка удобнее.

В № 192 «Красного Алтая» помещена статья тов. Киргетово, который в вопросе о постройке железнодорожной ветки *Алейская-Мамонтово* отдает предпочтение автомобильному шоссе.

Но ведь для шоссе тоже не пригодятся такие мосты и гати, какие построены два года тому назад через Барнаульский бор, где затрачены десятки тысяч рублей, а ездить уже становится невозможным. Крестьяне «режут» лошадей, проклиная все на свете, значит, устройство такого шоссе, чтобы не разбивалось, станет немного дешевле, но это будет не все сделано, т. к. рано или поздно, а ж.-д. ветка через Мамонтово должна быть.

Если в настоящее время предполагается грузопод'емность до полуторых миллионов пудов да плюс прилегающие районы нашего, Каменского и Славгородского округов, то станет очевидным, что автомобили обслуживать этот район не смогут, тем более зимой, когда заносы в двух борах (Касмалинский и Барнаульский) прекратят их движение

Следовательно, автомобильное шоссе строить надо там, где ж.-д. линии не предполагается, в общем вытяснять тягло-конягу, автомобиль должен быть в тылу у железной дороги, а не мешать на его пути.

Так думаю я и многие крестьяне и работники Мамонтовского района, с которыми я предварительно совещался.

Даешь узкоколейку, которая должна вырасти в ж.-д. линию.

Селькор Дегтерев.

Совещание культработников профсоюзов

В четверг, 23 августа, в 6 часов вечера, в малом зале заседаний Окрпрофбюро, состоится, **устраиваемое «Красным Алтаем», совещание культработников профсоюзов.**

На совещании необходимо участие работников культотделов профсоюзов, клубного актива, членов культкомиссий, ФЗК и МК, рабкоров и пропагандистов.

Окружная комиссия содействия по распространению второго государственного займа индустриализации, по согласованию с соответствующими директивными органами, доводит до сведения всех руководителей учреждений и предприятий, председателей фабрично-заводских м местных комитетов, комиссий содействия и уполномоченных их, секретарей ячеек ВКП(б) и ВЛКСМ, что в пятницу, 24 августа, в 6 часов вечера, в большом зале Окрисполкома состоится расширенное заседание по вопросу распространения второго займа индустриализации.

Явка для перечисленных товарищей обязательна и без опоздания, на это совещание также приглашается профактив.

Председатель Окр. комиссии содействия ЗУЕВ-РАТНИКОВ.
Секретарь ПОДБЕЛЛО. 2952

СССР может присоединиться к пакту Келлога в любое время.

Заявление зам. мининдела САСШ.

ВАШИНГТОН, 21 августа. Заместитель мининдел САСШ Кестль заявил по вопросу о присоединении СССР к пакту Келлога следующее:

Советский союз может присоединиться к пакту Келлога немедленно после подписания его в Париже или в любое время в будущем. Договор будет депонирован в Вашингтоне, куда наркоминдел может передать сообщение о своем присоединении через посредника.

В заключение Кестль добавил, что присоединение СССР к пакту Келлога не будет означать признания СССР Соединенными Штатами.

Призыв Германской компартии к борьбе с вооружениями поддерживается рабочими массами.

БЕРЛИН, 21 августа. В соответствии с решением ЦК Германской компартии, комфракция рейхстага разослала организациям, желающим принять участие в борьбе против вооружений, проект закона о запрещении сооружения броненосцев и крейсеров.

Основной параграф этого закона должен гласить: „сооружение броненосцев и крейсеров всякого рода запрещается".

Призыв ЦК компартии вызвал уже громкие отклики в рабочих массах. На предприятиях велась оживленная дискуссия по поводу проекта компартии. Буржуазные и социал-демократическая партии встревожены по поводу успеха начинания германской компартии.

Коммунисты Кантона призывают рабочих и крестьян к восстанию.

ШАНХАЙ, 21 августа. По сообщению из Кантона, на-днях коммунисты, раз'езжавшие по городу на 11 автомобилях, раз*брасывали прокламации, при*зывающие рабочих и крестьян восстать против правительства.

* * *

АФИНЫ, 20 августа. Парламентские выборы закончились победой венизелистов (либералов), большинство которых гарантировано. Вслед за венизелистами идут антивенизелисты (монархисты), затем—коммунисты.

НАЧАЛАСЬ ЗАГОТОВКА ХЛЕБА НОВОГО УРОЖАЯ В ОМСКОМ ОКРУГЕ.

НОВОСИБИРСК, 22 августа. „Союзхлеб" в Омском округе принял первые 16 тонн хлеба нового урожая.

Кровавое столкновение в греческой столице.

ВЕНА, 21 августа. По сообщению австрийских газет, в ночь на 19 августа в Афинах (Греция) произошло кровавое столкновение между сторонниками Венизелоса и сторонниками бывшего премьер-министра Пангалоса. Во время столкновения ранено пять человек. **По другим непроверенным сведениям, среди демонстрантов есть не только раненые, но четверо убито.**

Восполним пробел в молочном хозяйстве.

Нашему округу нужно постараться заполнить пробел, который имеется в молочном животноводстве и маслоделии округа.

Пробел этот заключается в отставании выработки и заготовок масла от роста коровьего стада.

Состояние молочного хозяйства и повторяющиеся из года в год недозаготовки масла заставляют принять все меры к поднятию молочного хозяйства и увеличению маслозаготовок.

Эти меры на-днях были ясно определены на специальном совещании по маслохозяйству, созванном президиумом Окрисполкома.

Совещание приняло решения о развитии посевом корнеплодов, об улучшении дела строительства теплых скотных дворов, об усилении работы в области молочного животноводства в коллективных хозяйствах, о лучшей постановке работы молочной кооперации и маслозаводов.

Долгое время кормовой вопрос считали второстепенным и не придавали ему большого значения. Решения совещания кладут конец таким несерьезным взглядам.

На совещании постановлено: **провести осеннее улучшение лугов**, усилить внедрение посевов корнеклубнеплодов в крестьянском хозяйстве и не допускать ежегодного передела луговых угодий.

Участники совещания высказались за то, чтобы работу по посеву однолетних трав и корнеплодов сосредоточить в сети молочной кооперации, а за земельным управлением оставить общее руководство работой по кормодобыванию и проведение мероприятий по луговодству.

Поставлен перед соответствующими организациями вопрос об использовании на месте малоценных хлебо-фуражных культур на корм скоту,—в районах, отдаленных от места получения сильных кормов.

Совещание указало и на необходимость лучшего обслуживания молочной кооперацией крестьянских хозяйств, особенно в мелких населенных пунктах и на хуторах, имеющих возможность сдавать молоко.

С этой целью признано необходимым, в виде опыта, организовать специальные молочно-сбытовые товарищества.

Предстоящей зимой придется обратить особенно серьезное внимание **на постановку правильного стойлового содержания молочного скота.**

Должна быть усилена работа и по организации и постройке коллективных скотных дворов.

В стороне от работы по улучшению маслохозяйства не могут остаться коммуны и коллективные хозяйства, ибо они должны стать основными ячейками в деле создания более доходного молочного стада и рассадниками племенного молочного скота.

Совещанием дан еще ряд указаний об устранении организационных и технических недочетов, наблюдаемых в работе молочных артелей и маслозаводов.

Решения совещания по маслохозяйству подтверждены президиумом Окрисполкома и должны лечь в основу работ сельских организаций, молочной кооперации, Колхозсекции и земельных учреждений.

На праздниках урожая показать достижения сельского хозяйства

Готовьтесь к „празднику урожая“.

Народный Комиссар Земледелия РСФСР т. Кубяк обратился с письмом к местным земорганам, предлагая им обратить особое внимание в этом году на организацию «Праздника урожая».

Тов. Кубяк указывает, что **«Праздник урожая» должен быть организован так, чтобы полностью выявить все достижения совхозов, колхозов и отдельных передовых крестьянских хозяйств в деле перестройки сельского хозяйства на началах машинизации и под‘ема урожайности.**

На «Праздниках урожая» должны быть показаны все достижения опытных станций Наркомзема; раз‘яснена выгодность землеустройства, мелиорации, засева сортовыми семенами, заменены сохи плугом, лошади трактором и пр. Особенное внимание должно уделяться кооперированию, коллективной обработке земли, организации коллективного сбыта и снабжения.

К организации «Праздников урожая» надо привлечь самые широкие слои деревенской общественности: деревенских комсомольцев, комитеты крестьянской взаимопомощи, с.-х. кружки, делегаток и пр Вся работа должна проводиться под непосредственным руководством с.-х. секций при райисполкомах.

Расширяется работа по заготовке лошадей.

Животноводсоюз расширяет работу по заготовке лошадей. В 1928-29 хозяйственном году намечено **заготовить 20 тысяч голов лошадей в Сибири**, 5 тысяч голов в Казакстане, 5 тысяч на Украине, 4 тысячи в Западной и Центрально-Промышленной областях и т. д. Вся работа по заготовке лошадей будет проводиться через союзы на комиссионных началах.

Лошади будут переотправляться в районы, где в них ощущается нужда.

Что дали совхозы крестьянству.

Наркомзем подсчитал, что дали совхозы крестьянству за прошлую посевную кампанию. Оказывается, что помощь совхозов крестьянству из года в год растет: в этом году совхозы дали крестьянским хозяйствам свыше 200 тысяч центнеров сортового семенного зерна по пониженным ценам и протравили и очистили на совхозовских зерноочистительных пунктах свыше 126 тысяч центнеров рядового крестьянского семзерна.

В мастерских совхозов починено свыше 2800 сложных крестьянских машин и орудий; с совхозовских прокатных пунктов отпущено в крестьянские хозяйства свыше 2500 с.-х. машин и орудий.

Совхозами вспахано и засеяно около 5 тыс. гектаров бедняцких посевов; при их помощи за первую половину года организовалось 7 коммун, 27 с.-х. артелей и свыше 60 с.-х. товариществ, которые пользуются постоянной поддержкой совхозов.

Цены на лен повышены.

Совет Труда и Обороны постановил повысить заготовительные цены на лен в среднем на 22 процента. Самое большое повышение будет проведено на средние сорта льна в западных районах. Меньше повышаются цены на низшие и самые высокие сорта.

Наркомторгу поручено улучшить снабжение льноводческих районов хлебом и промышленными товарами.

Что дает землеустройство.

Наркомзем подсчитал, что в тех районах, где проведено землеустройство, расстояние от крестьянских полей до усадеб уменьшилось в три с половиной раза. Это дает ежегодную экономию во времени свыше 20 рабочих дней на крестьянский двор.

Большая экономия получается в перевозке с.-х. орудий, семян, собранного хлеба и пр. Уничтожение межников при переходе на широкие полосы дает в среднем не менее 6 проц. пахатных земель.

Средняя посевная площадь на хозяйство при проведении землеустройства увеличивается за счет введения в севооборот всех пустующих земель: так, например, до проведения землеустройства в Самарской губ. на одно крестьянское хозяйства приходилось в среднем 4 гектара посевной площади, а после землеустройства стало 8 гектар. Пропашные культуры увеличились с 8 до 11 проц. В Псковской губ. средняя урожайность за три последних года на землеустроенных участках повысилась на 17—20 проц.

Закладка поселковых садов.

В этом году из плодовых питомников РСФСР было выпущено свыше 2 миллионов саженцев против 1.300 тыс. в прошлом году. В 1928—29 г. будет выпущено не менее 4 с половиной мил. саженцев.

Выпущенными в этом году саженцами засажено около 8 тыс. гектар. новых плодовых садов; в будущем году выпускаемые саженцы в первую очередь будут пущены на организацию кооперативно-коллективных или поселковых садов, которых намечается заложить не менее 15 тысяч гектаров.

Хлебная кооперация через пять лет.

По пятилетнему плану развития хлебной кооперации, к концу пяти лет она должна охватить 75 процент. всех крестьянских зерновых хозяйств и контрактовать рядовые посевы в производящих районах на 60—65 проц. всей площади. Намечено построить в течение пяти лет 164 элеватора, 220 механизированных амбаров. В области мукомолья вытеснить частника, охватив 80 проц крестьянского помола.

Крестьяне в высших учебных заведениях.

Народный Комиссариат Просвещения постановил увеличить в этом году процент крестьян в ВУЗ‘ах (высших учебных заведениях.) В первую очередь будут приниматься батраки и бедняки, а затем остальные слои крестьянства.

За последние годы число крестьян, желающих поступить в ВУЗ‘ы, увеличилось. В 1926 году из общего количества подавших заявления о приеме крестьян было 22 проц., а в прошлом году уже около 25 проц. В этом же году приемные комиссии, отбирая из числа выдержавших испытания, должны принять еще больше крестьян, чем в прошлом.

Особенно большой наплыв в Тимирязевскую сельско-хозяйственную академию. В нее подано 1021 заявление, из которых 322 заявления крестьянских. Из 199 заявлений на рабфак Тимирязевской академии, крестьяне подали 150, что составляет 75 проц. В прошлом году их было всего 54 проц.

Многие крестьяне в заявлениях просят зачислить их на стипендию и в общежития. Наркомпрос раз‘ясняет, что до тех пор, пока подавшие заявления не будут приняты в ВУЗ или на рабфак, никто из них не может быть зачислен на стипендию.

25 миллионов рублей на контрактацию озимых посевов.

Хлебопродуктом переведены на места 25 миллионов рублей для контрактации озимых посевов. Договора о контрактации должны заключаться с целыми селениями, производственными об‘единениями и зерновыми товариществами.

В качестве обязательного условия, Хлебоцентр требует от посевных товариществ, чтобы они расширили посевную площадь не менее, чем на 10 процентов во всех районах, где это возможно.

Разные вести.

Изучение рака на заключенных.

Министерство здравоохранения в Кубе внесло в парламент законопроект, по которому смертная казнь не приводится в исполнение, если осужденный соглашается подвергнуться прививке рака, в целях изучения этой болезни В таком случае заключенный переходит в ведение врачей, которые изучают на нем процесс болезни, производят опыты и т. д. По истечении 12 лет заключенный получает свободу,

В настоящее время в Кубе смертная казнь производится по старому испанскому способу «гароте», через удушение посредством специального железного кольца.

Разоблачение большевиков „в мировом масштабе“.

В связи с открывшимся в Лондоне антикоммунистическим агентством г-жи Неста Вебстер, бывший царский дипломат Саблин обратился на страницах белогвардейской газеты «Возрождение» «ко всем нашим политическим детелям, организациям, редакциям газет, патриотическим и национальным обществам и т. п.» со следующим призывом:

«Помогите г-же Вебстер в ее работе. Посылайте по адресу: M-rs Vebster the Patriots Inquiry все те сведения, материалы, документы, как фактические, так и освещающие и комментирующие деятельность большевиков и события в России, кои могут быть полезны для доставления их английскому и иностранному общественному мнению.

«Г-жа Вебстер знает русский язык и имеет в составе своего агентства способных наших соотечественников, помогающих ей в работе. Посылайте по этому адресу газеты, брошюры, листки, статьи. Все может быть использовано. Не оставляйте целого ряда ценнейших материалов в столиках своих письменных столов. Посылайте их г же Вебстер, так как от этого получится большая польза нашему общему делу—систематическому, настойчивому осведомлению иностранного общественного мнения, имеющему целью разоблачение большевиков в «мировом масштабе».

На 1535 рублей подписались рабочие мельницы № 205.

Коллектив рабочих и служащих мельницы № 205 «Союзхлеба» подписался на заем индустриализации на 1535 рублей.

Подписка продолжается.

Нашелся в коллективе тов. Долгих И. Ф., который от подписки на заем категорически отказался.

Коллектив Страхкассы подписался на 630 рублей.

Коллектив Барнаульской Страхкассы через несколько дней заканчивает подписку на 2 заем индустриализации. В коллективе 25 человек, из них подписалось по нынешний день 21 человек на сумму в 630 рублей.

Стрелки 3 взвода охраны ж. д. подписались на 2850 руб.

Сотрудники 3-го взвода 3-го района стрелковой охраны Омской жел. дороги при ст. Барнаул подписались на 2-й заем индустриализации на 2850 рублей. Наиболее крупными подписчиками являются: Черепанов Дмитрий—300 рублей, Юдин Александр—250 рублей, Зверев Георгий и Столяров Федор по 200 рублей, Мартынов Виталий—175 рублей, Мартынов Михаил—150 рублей. Остальные подписались от 50 до 125 рублей.

На 2200 рублей подписались сотрудники Сибкрайгосторга.

Коллектив служащих Сибкрайгосторга насчитывает 46 человек, из которых 40 человек подписались на 2200 рублей 2 займа индустриализации. Товарищ Землянников подписался на 200 рублей, Емельянов на 144 рубля, а остальные меньше.

1015 рублей дала подписка на 2-й заем индустриализации в конторе Совкино.

Во 2-м Совкино и конторе Алтайского агентства Совкино подписка на 2-й заем индустриализации проходит успешно. 17 сотрудников уже подписались на 1015 рублей. Есть отдельные сотрудники, которые подписались до двух-месячного жалования.

Коллектив вызывает подписаться на такую же сумму служащих кинотеатров «Горн» и «Киносибирь».

Пожарники слабо двигают подписку.

В коллективе 1-й пожарной части подписка на заем идет пока медленно **Подписалось пока только 38 человек на 815 рублей**, что дает в среднем на каждого подписчика 21 рубль. Подписка продолжается. Надо надеяться, что пожарники увеличат подписку.

На 3645 рублей подписались сапожники артели „Алтайский Скороход“.

Рабочие артели сапожников «Алтайский Скороход» за короткий срок дали по подписке на 2-й заем индустриализации 3645 рублей. Наиболее крупными подписчиками являются: Левитан—400 рублей, Седых--325 рублей, Гельфман—300 рублей и 4 человека по 200 рублей.

На 525 р. подписались сотрудники Окрстраха.

Коллектив служащих Окрстраха, в количестве 10 человек, подписался на 525 рублей. В среднем на человека приходится 52 р. Чусов подписался на 150 рублей, Спиридонов 100 рублей, Рогачев 75 рублей.

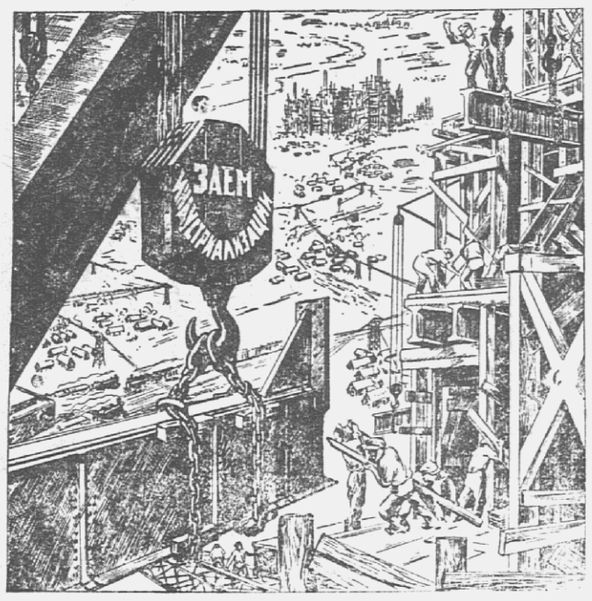

2-й заем индустриализации поднимет социалистическую стройку.

Посетитель советского павильона.

(От нашего специального корреспондента в Кельне).

Советский павильон на Кельнской выставке «Прессы» отличается от прочих павильонов не только оригинальностью своей конструкции и богатством и яркостью своего содержания. Это признано даже нашими недоброжелателями. Но на одну его особенность мало обращают внимания. Особенность это та, что он привлекает к себе особого посетителя, мало похожего в массе своей на суетливых, праздношатающихся посетителей других павильонов.

Основная масса посетителей советского павильона изучает наши экспонаты с большим интересом и вниманием. В среднем каждый посетитель проводит в павильоне не менее получаса. Но есть и такие, которые изучают павильон в течение шести и более часов.

Особенно долго задерживаются в павильоне трудящиеся. **Рабочие в большинстве случаев приходят экскурсиями**, задают массу вопросов, интересуются бытом и условиями труда в СССР. В результате провинциальные газеты посвящают советскому павильону большие статьи своих рабкоров.

Представители свободных профессий особенно тщательно изучают цифровой материал и отражение нашей жизни в литературе и искусстве. Особо следует отметить посещения павильона многочисленными школьниками и подростками.

Ваш корреспондент неоднократно наблюдал случаи, когда преподаватель—руководитель школьной экскурсии—усиленно уговаривал ребятишек у входа в павильон не заходить к большевикам—там, мол, вам нечего делать. Ребятишки все же стояли на своем. Они провели в павильоне более двух часов.

Поражает знакомство многих молодых артистов и художников с нашим искусством. Им известны не только имена и труды многих современных наших художников и писателей, не только особенности игры отдельных наших театров, но и оттенки направлений разных школ.

Больше всего посетители толпятся в только что открытом Ленинском уголке у модели подпольной типографии (экспонат московского музея революции), у экспонатов ТАСС и ГИЗ‘а. Усиленное внимание привлекают экспонаты «Газета СССР,—печать Красной армии», «Критика в печати» и «Радио».

Выставленная в павильоне советская книга на языках всех национальностей вызывает много вопросов. Точных и подробных об‘яснений посетители требуют о работе и тираже «Правды» и «Известий». Трудно найти посетителя, который не пожирал бы глазами наши юмористические журналы и особенно уголок «Безбожника».

Экспонаты печати УССР и других нацреспублик вызывают у некоторых посетителей недоумение—неужели эти тысячи выставленных книг изданы в СССР? По их мнению, такие книги скорее всего напечатаны в Кельне или в Берлине.

Читальный зал павильона работает весь день. Там всегда найдешь десяток—другой посетителей, изучающих нашу литературу. В этом уголке павильона наши служащие должны выполнять роль энциклопедистов. Тут посетитель отборный. Он всем интересуется, обо всем спрашивает.

Особенно много вопросов о хозяйственном положении СССР. Работа павильона в этом отношении облегчится, лишь только будет закончен экспонат, посвященный отражению экономики в литературе СССР.

А. С.

2-й заем и просвещенцы.

20-го августа на открытом партийном собрании ячейки ВКП (б) Окроно, где присутствовало много беспартийных, рассматривался вопрос о 2-м займе индустриализации.

Решено, что каждый просвещенец должен, на основе полной добровольности подписаться на 2-й заем в сумме не менее месячного заработка. Кроме того, решено популяризировать заем в школе, на родительских собраниях и среди учащихся.

Для успешной и планомерной работы по распространению займа выбрана комиссия, куда вошли товарищи: Лапинский, Шафранская и Монастырев.

П. Л.

Нарпитовцы при Деткомиссии подписались на 1360 рублей.

19 августа в летнем саду Окроно состоялось собрание коллектива Нарпит при Деткомиссии, на котором обсуждался вопрос о подписке на 2-й заем индустриализации.

Члены коллектива решили подписаться на месячный оклад. В перерыве сразу же подписалось 24 человека на 1360 рублей. Некоторые подписались на 2-х месячный оклад зарплаты. Первыми подписчиками оказались: Вайворов—250 рублей, Широков—200 рублей, Попов и Адамский по 100 рублей. Подписка продолжается.

Письма из деревни.

Судебная волокита невтерпеж даже обвиняемым.

В ноябре месяце прошлого года, в страхагентстве 9 участка, Белоярского района, ревизией были обнаружены злоупотребления,—взлом и растрата страховых денег до 400 рублей. В результате страхагент Ермолаев и конторщик Жуюк-Семенов были привлечены к уголовной ответственности.

Первоначально следствие велось ГПУ, после чего дело, в порядке надзора, было передано Окрпрокурору.

Последний, найдя следствие не достаточно полным, направил дело нарследователю 1 участка Барнаульского округа для доследствия.

Уже скоро год, но о деле страховых работников ни слуху, ни духу.

Последние, чтобы скорее очистить свои грехи, 9 августа с. г. обратились в контору Госстраха с письменной просьбой о возбуждении ходатайства перед Окрпрокурором о скорейшем окончании следствия и передачи дела в суд.

Как видно, судебная волокита и им надоела.

Зоркий

Растрата не взыскана.

В Жилинском потребобществе, Косихинского района, в октябре 1927 года была растрата у председателя правления Грязнова, Василия Ивановича, в сумме 871 рубль и с октября прошлого года и до сего времени эта растрата еще не взыскана.

Суд был 17 января этого года, но Грязнов обжаловал. Скоро новый январь, а дело по этой растрате нигде не найдешь.

Как бы к зиме не застыло это дело совсем.

П.

Без контроля масс.

О составлении сметы расходов Шелаболихинского РИК‘а знали только лица заинтересованные в зарплате. В бюджетной комиссии работали одни служащие РИК‘а и земельные работники (агроном, ветврач и другие спецы).

Вместо контрольной цифры в 80.000 рублей в смету вошла цифра 111.000 рублей, и смета вышла с дефицитом в в 24 тысячи.

Штат РИК‘а и агроучастка составители сметы раздули, а открытие в селе Батурово фельдшерского участка обошли молчанием. Разные раз‘ездные и непредвиденные расходы вздуты.

Секретари сельсоветов остались почти все на старых ставках, зато штату РИК‘а ставки увеличены до 50 процентов.

Профсоюз и массы в составлении сметы не участвовали.

Алейский РИК не принимает никаких мер к растратчикам.

Давным давно ревизионная комиссия Парфеновского сельсовета во время смены председателя сельсовета Стрянкова обнаружила растрату в 351 рубль 32 коп., которую вновь избранному председателю тов. Тяунову было предложено окончательно оформить и направить в Алейский Райисполком.

Тяунов об этой недостаче сообщил, но акт ревизионной комиссии окончательно не был оформлен и со стороны РИК‘а до сих пор не получено никаких указаний.

Кроме того, у старого председателя Стрянкова по счету облигаций крестьянского займа **нехватает 24 рубля**. Таким образом, всего числится не сданных им сумм—**330 рублей 79 копеек.**

А в прошлом году ревизионной комиссией была установлена недостача 66 рублей у избача села Савинского—Андреева.

РИК и об этой растрате знает, но почему-то молчит.

Ф.

Подписаться на заем индустриализации — классовый долг каждого трудящегося.

Мамонтовский район к вывозу пшеницы в Среднюю Азию не готов.

(Отклики на статью тов. Камбалина).

Тов. Камбалин заголовком своей статьи в «Красном Алтае», № 182, спрашивает: **«Готов ли наш округ к поставке пшеницы в Среднюю Азию».**

Я этот вопрос переношу в Мамонтовский район и отвечу:

—Мамонтовский район к этому делу не готов, Мамонтовский район не может дать гарантии Туркестанскому крестьянину за то, что всегда сумеет снабдить его хлебом.

Что из себя представляет Мамонтовский район со стороны полеводства? Пахотной земли в районе имеется 105.000 десятин, приходится на двор 15 десятин, на едока—около 3-х десятин.

В нынешнем году засеяно 38 проц. всей пахотной площади и пахать больше негде: **вся земля засорена, а целин нет.**

Тов. Камбалин пишет: «Результат урожая этого года нельзя отнести на счет хорошей обработки,—поля при меньших дождевых осадках такого урожая давать не будут, если не будет хорошей обработки земли».

Даже в этом году дикость нашей обработки сказалась на урожае. Сколько десятин в районе погибло от разных сорняков, а в особенности от овсюка. А сколько десятин погибло от личинки майского хруща? Я боюсь сказать это сейчас в цифрах, но скажу: «много, нужно считать тысячами».

Район в нынешнем году на своей дедовской обработке земли понес убытку в 800.000 пудов хлеба. А чего ожидать на будущий год, если не улучшить почвообработку.

В некоторых местах, что из себя представляет нива? Серебристое море овсюка.

Вопрос серьезный. **Нести на 800.000 рублей району в год убытка из-за вымирающей сельско-хозяйственной системы и из-за нашей косности--великое преступление. Нужно принимать меры ударного порядка. Нужно в корне разломать старые способы ведения сельского хозяйства.**

Дает ли проводимое землеустройство нужные нам результаты? Нет.

Даже солончаковатая, пыльная, окургуженная поскотина--и сорняки, и сорняки, и сорняки.

В районе в таких селах, как Мормыши, Гуселетово, Казанцево, где большие площади находятся под солонцами и под солонками, нужно уделить особо серьезное внимание на усиление животноводства.

В части земельного общества **сейчас же нужно приступить к ведению многополья.**

Нынче осенью заготовить побольше под зябь, а это даст возможность будущей весной пораньше закончить сев и приступить к заготовке паров.

Если не принять серьезных мер к улучшению в районе полеводства с настоящего времени, Мамонтовский район надежду Туркестанских крестьян не оправдает.

А если такое же явление в других районах и округах?

Киргетов.

Стефан Радич.

(От нашего корреспондента в Вене).

Стефан Радич родился 11 апреля 1871 года в семье крестьянина села Трабариево в Хорватии. Учился Радич в Москве и Праге, а в Париже окончил «Школу политических наук».

Отражая в своей деятельности природу вечно колеблющейся мелкой буржуазии, Радич был политическим хамалеоном. В юношеские годы он был ярым поборником панславизма. Он свободно владел всеми славянскими языками.

К конце 1904 года Радич совместно со своим братом Антоном основал Хорватскую крестьянскую партию. После оккупации Боснии и Герцеговины Австрией он сразу превратился в сторонника Габсбургов. Он считал, что эта оккупация сыграет решающую роль в деле об‘единения сербского и хорватского народов.

До мировой войны Радич активно выступал за превращение австро-венгерского государства из дуалистического в триединое (в составе Австрии, Венгрии, Югославии). Радич неоднократно подвергался преследованиям австро-венгерского правительства и арестам.

После мировой войны Радич первоначально заявил себя резким противником большевизма. Он с одобрением отнесся к происшедшему в декабре 1918 года акту сербско-хорватско-словенского об‘единения в нынешнее югославское государство. Но в вскоре он выработал для своей партии новую республиканско-федеративную программу и перешел в оппозицию к Белграду.

В 1919 году он был арестован. В 1920 году при выборах в учредительное собрание Хорватская крестьянская партия получила 50 мест и Радич был освобожден из тюрьмы. Вскоре правительство обвинило Радича в сношениях с агентами Габсбургов и с монархистскими кругами Будапешта и Вены.

До 1923 года партия Радича бойкотировала парламент. На выборах в парламент в 1923 году она получила 70 мандатов. В тот же период Радич становится сторонником превращения Югославии в федеративное государство.

Радич часто ездил за границу, домогаясь поддержки у правительства Италии, Франции и в особенности Англии. После продолжительного пребывания в Вене, Радич направился в Москву, где он добивался принятия его партии в крестьянский Интернационал.

В 1924 году Радич вернулся в Загреб и заявил себя сторонником федеративной республики. Через некоторое время ему удалось свергнуть коалиционный кабинет Давидовича.

С приходом к власти Пашича, положение Радича значительно ухудшилось. Его партия была распущена и об‘явлена вне закона, а его самого вместе с его зятем Кошутичем и племянником Павлом Радичем арестовали в январе 1925 года.

Восьмого февраля того же года на выборах в парламент партия Радича получила 69 голосов, которые, однако, были аннулированы правительством. В результате энергичного преследования Пашичем Хорватской Крестьянской партии, Радич капитулировал. Во взглядах Радича снова произошел перелом вправо. Он вызвал в своей партии раскол, который привел к отходу республиканско-федеративного крыла во главе с Бучем.

После этой смены вех Радич получил свободу, а его партия признание правительства. Всей своей дальнейшей деятельностью Радич старался завоевать доверие двора и укрепить свои позиции в борьбе с Пашичем. Придворная клика превратила его в свое орудие для борьбы с Пашичем и поручила ему формировать кабинет, хотя было заранее известно, что это ему не удастся.

По вопросу о неттунских конвенциях Радич занимал оппортунистическую позицию. Он рассматривал конвенции исключительно как средство для свержения правительства Вукичевича.

В последнее время неттунские конвенции, тяжелый экономический кризис и ряд других моментов сильно сгустили политическую атмосферу. В этой напряженной обстановке раздался выстрел сербского фашиста Радича, послуживший причиной смерти Стефана Радича и его племянника Павла.

А Губер.

Листок Рабоче-Крестьянской Инспекции.

На смотр, на критику и проверку масс.

Головка бюро ячейки, завкома и заводоуправления на Кожзаводе № 2 срослись на почве общего пьянства и оторвались от рабочих.—Как некоторые члены Горсовета зарабатывают командировочные и какой порядок разрешения вопросов особенно уважают Горкомхоз и Горсовет.—Директор спиртоводочного завода грубо относится к рабочим и угрожает за критику недостатков снятием с работы.—Секретарь ячейки Пахоменко во всем защищает администрацию, а на заявления рабочих не обращает внимания.— На спиртоводочном заводе и в затоне задерживают зарплату и обсчитывают рабочих.

На кожзаводе № 2—зажим, пьянство и преследование рабкоров.

Пьянствовали с мордобоем и поцелуями.

Зажали рот стенгазете. Преследовали и увольняли рабкоров.

В какой именно день все это началось—установить трудно. Но началось с пьянки.

На кожзаводе № 2 пьют многие, много пьют в любое время дня и ночи и в любом месте: в клубе, в бане, дома, на свадьбе, на крестинах, пьют безобразно: с драками, шумом, поцелуями и мордобоем.

Пиво и горькая—платформа, на которой срослась и постепенно разлагалась, отрываясь от рабочих масс, верхушка кожзавода: административная, хозяйственная и партийная.

Начнем с фактов.

* * *

Древич—член партии, член бюро ячейки. Он заслуженно считается не только первейшим пьяницей на заводе, но и наиболее буйным пьяницей. Один раз, когда он дошел до положения риз, вышел ночью на улицу и исступленно кричал: «я, агент ГПУ. Я имею право все проверить. Откройте магазин!». На работу Древич является часто пьяным и для того, чтобы в таких случаях увести его с завода, всегда требуется не мало шуму и труда. Были случаи, когда Древич своих учеников-комсомольцев посылал с поручениями принести на завод водки.

Буйно пьянствует и помдиректора **Киселев** (член партии). Однажды, будучи пьян, он пошел ночью проверять посты сторожей. За «непорядки» он расправлялся на месте—бил кого попало и чем придется. Свои поездки в город Киселев сопровождал буйным пьянством с участием букета проституток.

Любит выпить и секретать ячейки **Верещак** (ныне переизбранный). Не брезгует напитками и директор завода **Потапов** (член партии). Бывший член бюро ячейки **Иванов** открыто называет себя пьяницей. **Воропаев**, бывший председатель ФЗК, такого же о себе мнения, как и Иванов.

* * *

Пить поодиночке скучно. Стали пить коллективно. Один член партии выиграл по облигации займа индустриализации 100 рублей. Сотня была пропита немедленно и полностью. Участвовали «представители» всех организаций завода: ячейки, завкома, заводоуправления.

Клуб закупил пива для ознаменования открытия сада. Но зав. клубом Фомин разумно решил, что сад и без пива открыть можно, и распил его совместно с бывшим тогда (ныне помдиректора) председателем ФЗК Киселевым и редактором стенной газеты **Емельяновым.**

Распивать клубное пиво вошло в обычай кожзаводского начальства. Если выпивки нехватает, они бесцеремонно приходят в клуб, разбивают пивные ящики и восполняют недостатки. К этому средству прибегали и Воропаев и Моралев и другие.

Пьянство доходило до наглости. **В десятилетие Красной армии почти все начальство явилось в клуб поголовно пьяным.**

Фактов самого разнузданного пьянства можно привести неисчислимое количество. О них знает каждый рабочий, о них говорят в каждом цехе, хотя пока и шопотом.

Пьянство—это разложение, или по крайней мере начало его. Парт'ячейка должна с ним бороться. Должна, но не боролась: **Основное ядро бюро ячейки пьянствовало вместе с остальным.** Задеть других, значит задеть и себя. И бюро молчало. Не принято ни одного решительного постановления, не наказан как следует ни один спившийся партиец.

* * *

Честные, болеющие за авторитет партии и за нормальную работу предприятия, рабочие партийцы и беспартийные рабочие не могли молчать и они аппелировали к бюро. Бюро или отмалчивалось, или наоборот, принимало меры к «жалобщикам». **Одному рабочему—партийцу бюро поставило на вид только за то, что он подал заявление о взломе начальством пивных ящиков. Бюро ячейки не утвердило комсомольца Продара секретарем ячейки ВЛКСМ только потому, что он знает про все художества начальства и не однажды писал об этом в газету.** Не останавливались и перед мерами изоляции «ненадежных». Жданову, квалифицированному рабочему, проработавшему на производстве около 20 лет, было предложено в порядке «выдвижения» поехать в деревенский район для работы в качестве милиционера.

* * *

Верхушка кожзавода больше всего боялась, чтобы не был выметен сор из своей избы. **И сор свой они оберегали ревниво, вплоть до гонений на тех, кто на него посягал, вплоть до зажатия рта стенгазете.**

На Древича и комсомольца Усова были поданы заметки в стенную газету. На первого за пьянство, на второго за изнасилование девушки. Заметки не появились. Причины: Древич и Усов—собутыльники начальства.

Рабкор Кусков писал неоднократно в газету о непорядке на заводе. **За это его гоняли из цеха в цех и, наконец, исключили из партии.** Мотивы исключения были подобраны искусно. Верещак (тогда секретарь ячейки) специально подговаривал Чердынцева и Киселева Алексея, чтобы они выступили на партсобрании против Кускова. Комсомолец Продар—беспокойный для начальства человек. Он не хотел молчать. Ему пробовали зажать рот: вывели из состава редакционной коллегии стенгазеты и, вызвав в бюро ячейки, заявили: «Ты, как комсомолец, не имеешь права говорить, что наши партийцы работают неправильно. Этим ты подрываешь авторитет партии».

Когда Продар подал заявление о вступлении в партию, то его не приняли, об'ясняя это тем, что он «бузотер», бросается на каждую мелочь и подает заявления. Утихомирить Продара пытались и более тонким способом. Ему давали, не считаясь с его желанием, командировку в военную школу. Киселев заявил однажды: «Ты Продар не пиши на меня в газету, а идем лучше выпьем с нами».

* * *

Пишущих в газетах очень не любят. Они ведь выносят сор из избы. **Кроме Кускова и Продара было гонение и на рабкора Свиницкого, Зайцева и на рабкора №. Все трое были уволены с работы.** Воропаев открыто доискивался тех, кто писал в газету. После прочтения одной заметки в «Голосе Кожевника» он заявил: «Узнаем кто писал, покажем как надо писать». Потапов после этой же заметки с грустью сказал: «Чекисты завелись у нас. Это недостойно коммуниста, сор из избы выносить не стоит».

На одном из рабочих собраний Потапов заявил: «Вместо того, чтобы писать в газетах, говорите лучше здесь на собрании». А когда один рабочий на производственном совещании стал говорить Потапову о порче товара, то тот ему пригрозил: «Я тебя отправлю в ГПУ».

Совместная пьянка, совместное замазывание и гонение на рабкоров и зажим привели к тому, что **верхушка завода об'единилась в круговой поруке и жила по-семейному.**

В десятилетие завода почти вся администрация и завком пьянствовали у Михайлова. После этого Михайлов получил десятника сушильного цеха, хотя в этом не было никакой нужды.

Емельянов,—первейший, как говорят рабочие, пяница на заводе, вместо исключения из партии получил командировку на курсы. Сотутыльник Киселев Андрей получил командировку на курсы директоров. Выдвижение Лапушева на заведывание ТНБ рабочие об'ясняют тем, что он пьянствовал вместе с Потаповым, Верещаком, Советовым, Панфиловым.

* * *

Потапов выписал из Иркутска на заведывание хозяйством завода своего родственника Панфилова. Среди рабочих это вызвало большое недовольство. Бюро было вынуждено поставить этот вопрос на заседании и там голосованием решило, что Панфилов Потапову не родственник. **Воздержавшиеся от голосования были поставлены «под сомнение». Некоторые из них подверглись различным гонениям.**

Воропаеву, Муралеву и Рогозину потребовалась хорошая работа с хорошим заработком. **Директор снимает с работы на шпальмашине трех работниц и устраивает вместо них Воропаева, Муралева и Рогозина.** Работниц послали на другую работу, но с заработком на 4 разряда ниже. Факт этот возмутил многих, но когда коммунистка Холодова заявила любимцам директора о том, что они устроились на работу незаконно, они пригрозили поставить о цей вопрос на бюро ячейки. Холодова струсила и замолчала.

Древичу, активнейшему участнику «теплой компании», **искусственно нагнали заработок**, давая работать кроме основной работы на машине, и в складе материалов. Авансы выдавали Древичу в любое время, тогда как рабочим в этом отказывалось.

По вине, как утверждают рабочие, Потапова и Панфилова на **заведе сгнило несколько тысяч пудов корья.** Советов стал хлопотать, чтобы выручить Потапова из беды, ездил куда-то. На одной из пьянок Потапов искренне его поблагодарил:

— Спасибо, Петя, ты меня выручил из петли. Я тебя, Петя, никогда не забуду.

* * *

Зажим, гонение, прикрытие гнойников разложения привели к тому, что и **ячейка и завком оторвались от рабочих.** Беспартийные рабочие почти совсем не стали посещать собраний ячейки; на обще-заводских собраниях редко кто из рабочих осмеливается выступить. В цехах ведется очень много разговоров насчет того, что **«жаловаться ни на какую из несправедливостей и ненормальностей рабочим стало некуда:** директор завком, и ячейка—это одна компания, все вместе пьянствуют». Авторитет ячейки упал почти совершенно. За последнее время рабочие обходят и ячейки, и завком и всякого рода заявления подают в вышестоящие органы.

Отрыв верхушки завода от рабочих, факт бесспорный. А в результате отрыва бесхозяйственность, масса производственных ошибок и недосмотров. Такова логика.

На кожзаводе № 2 несомненно имеются элементы разложения и утери классового чутья.

Пока эти элементы не дошли до настоящего гниения. Исправить еще не поздно. Но исправить можно при участии всех рабочих завода через самокритику, через выявление и коллективное лечение появившихся болячек.

Мы ждем от рабочих заметки, статьи, заявления, которые вскрыли бы все заводские ненормальности. Мы ждем конкретных предложений, как нужно оздоровить партийную организацию и как исправить производственные промахи и недочеты.

С. Кожевников.

Еще раз о безобразиях Закаблуковского на Плотавском совхозе

Сибирские просторы настолько велики, что при желании всегда среди них можно отыскать такой клочек земли, который во всякое время можно превратить в самостоятельное княжество. Возьми любой совхоз, вообрази, что это твое собственное поместье и делай себе что хочешь. Это для тех, кто тоскует по былому, кто жаждет власти.

Не знаем, мечтал ли Закаблуковский о таком кусочке власти на кусочке земли, но факт тот, что властью такой он обладает. Не совхоз, а княжество под его рукой, которую «варвары» рабочие неделикатно называют лапой (все-де под лапой Закаблуковского).

Великий спец по агрокультуре, он себе цену знает и не позволит «каким-то грязным рабочим» вмешиваться в дело управления княжеством, то-бишь совхозом. А что грязны рабочие Плотавского совхоза, так это неоспоримо и комиссия по охране труда может засвидетельствовать то, что Закаблуковский на предложение ее построить для рабочих баню и прачешную показал шиш и даже стиральных корыт не купил.

—Что за роскошь для рабочего?

А насчет производственных совещаний... Ну, это тебе не в городе, не в каком-нибудь Мехтресте, а в совхозе Сахаротреста. Никаких разговоров с рабочими, никаких советов, а в случае зафордыбачит, так стоит рыкнуть:—Вон из конторы!—и кончено. Дисциплинка, дисциплинка прежде всего! А не слушает, то в 24 часа выметайся.

А насчет демократии, контроля масс... РКК, рабочкомы и всякие там комы на совхозе—видимость одна. Закаблуковский чихать на них хотел. Он вовсе не хочет делиться с ними кусочком власти на кусочке земли.

Взять хоть бы такой случай.

Создался между рабочими и завсовхозом конфликт. Закаблуковский на РКК добивается увольнения этих рабочих, хотя рабочком согласия на увольнение не давал, а на другой день опять их принимает. Словом, как хочу, так и верчу.

По колдоговору работу предоставлять нужно в первую очередь членам союза, а Закаблуковский при сокращении работы сделал наоборот: членов союза уволил, а не членов оставил. Когда же ему об этом сказали, так он: нате ж вам, всех уволю! Уволил всех женщин не-членов союза и на место их никого на работу не поставил.

Да и вообще рабочие по мнению Закаблуковского неспокойный элемент: все уши прожужжали о том, что сенокос проведен неправильно, что сено в стогах горит, благодаря, будто бы, бесхозяйственности зава.

И все-таки Закаблуковскому грех жаловаться на житье. Главное—власть неограниченная, по крайней мере он так думает. Но рабочие думают иначе: они знают, что есть критика и самокритика и, главное, советская власть, а потому смело стучатся в дверь редакции и РКИ, надеясь на их защиту.

Аас.

О странных порядках в Горсовете и комиссионном разрешении вопросов.

Странные порядки с некоторых пор установились в Барнаульском Горсовете и Горкомхозе. Хороший хозяин обычно делает так: сначала подсчитает—стоит ли себя в расходы вводить, если приход ожидается маленький. В Барнаульском Горкомхозе так не делают, а стараются делать, как никуда негодные хозяева.

С некоторых пор в Горсовете установился обычай: все мероприятия, даже самые пустяковые, проводить не иначе, как предварительно обсудив их или проработав специальной комиссией. Конечно, комиссионный подход к делу не плохой и коллегиальное разрешение вопросов в большинстве случаев поощряется. Но и этому есть границы, которых не хочет знать ни Горсовет, ни Горкомхоз.

Скажем, нужно узнать—сколько стоит полусгнивший столб на городской окраине, числящийся по описи имущества, и Горсовет, недолго думая, посылает для осмотра этого столба высоко-авторитетную комиссию не из двух, не из трех человек, а из 8—10.

Вот, подходя к разрешению вопросов с такими правилами, наш Горсовет творит поистине «чудеса». К примеру сказать, **надо было установить стоимость тесовой беседки на столбах под Туриной Горой, на зимнее бывшего попа Горетовского, и туда специально командируется высоко-авторитетная комиссия. К этой беседке едут 4 члена Горсовета: Гопалюк, Олин, Довбенко и Семенов. Этого мало. В помощь им даются—помощник землемера Меньщиков и лесничий Русанов.**

Не считая расходов по поездке комиссии туда и обратно, а также не считая зря затраченного времени штатными работниками Меньщиковым и Русановым, выплачивается четырем членам Горсовета 18 рублей. **А в то же время по акту от 23-го июня стоимость этой беседки определена в 15 рублей, каковые и получены кассой Горкомхоза 6-го июля** и записаны на приход по реестру № 7182.

Или нужно было проверить и осмотреть коммунальные дома для определения ремонта. Вместо того, чтобы послать постоянных работников Горкомхоза, специалистов, в Горсовете создается опять-же специальная комиссия и не из трех-пяти членов, а из 7, которым платится 56 рублей. А работы опять-же сделано на грош. И почему именно из 7, а не из трех членов была создана комиссия—одному Горсовету известно.

Таких комиссий в Горсовете и Горкомхозе—бесчисленное множество. Делается это очень просто. Есть такой кадр членов Горсовета (Довбенко, Гопалюк и др.), которые являются почти штатными членами комиссий. У этих хозяев города есть определенное желание заработать на этом деле. Как они это проделывают?

Каждый день 3—4 человека находится в Горсовете на дежурстве, так сказать, пронюхивают—в каком подотделе и по какому вопросу создать комиссию. Понятно, при такой охоте за комиссиями, они создаются даже по пустяковым вопросам и в количествах, гораздо больше, чем требуется.

Как видите, есть еще такие члены Горсовета, которые смотрят на свою работу в качестве хозяев города не как на общественную обязанность, а как на источник дохода.

Обской.

Исполнительные листы маринуются, а истцы по миру ходят.

(с. Старо-Табаринское, В.-Чумышского района).

По постановлению нарсуда Верх-Чумышского района выдан в феврале месяце исполнительный лист Прокудиной Степаниде о взыскании ею с гр. Санкина алиментов на ребенка в сумме трех рублей и Корпачевой Прасковье в 1922 году выдан исполнительный лист Окружным судом на получение такой же суммы на ребенка с ее мужа Корпачева Ивана. За 6 лет Корпачевой выдали всего 80 рублей, тогда как причитается 216 р., за вычетом 80 рублей, дополучить следует 136 рублей, а Прокудина совсем ничего не получала.

Исполнительные листы Прокудиной и Корпачевой переданы участковому милиционеру Сорочкину, который держит их в своем портфеле долгое время, а дети Прокудиной и Корпачевой сидят холодными и голодными и ходят с сумой по миру.

Долго ли будет продолжаться подобная волокита с исполнительными листами?

Рабкор.

Безобразия на спиртоводочном заводе.

— Я просто не понимаю, почему это так много говорят о том, что я груб—так с удивлением директор Спиртоводочного завода т. Селезнев убеждал секретаря жел.-дор. Райкома ВКП, когда тот говорил о том, что Селезнев действительно груб.

— Все меня стараются с'есть,—сказал в заключение Селезнев.

А между тем, теперь, когда партия занята проведением критики и самокритики в широких рабочих массах, на спиртоводочном заводе днем и ночью можно слышать от работниц и рабочих такие ответы:

— Я боюсь писать о недостатках в стенгазету, ибо почти все рабочие уже предупреждены директором—за разоблачения за ушко, да на солнышко.

В ячейку обратиться также нельзя, ибо там секретарь т. Пахоменко—верный защитник Селезнева. Пахоменко недавно вновь женился и все говорят, что **новая жена Пахоменко—племянница директора Селезнева**, а поэтому как же, мол, против «дяди» итти!

Пахоменко не раз партийцы говорили: «брось ты не разбираясь защищать Селезнева, ведь он же глупости говорит!»

Однажды одному служащему (он же член редколлегии стенгазеты завода) при распределении отпусков было сказано, что его отпустят в отпуск с 1-го августа, товарищ этот подготовился, как мог, но после выхода в свет стенгазеты, где была помещена заметка, что Селезнев «плохой общественник» (а это факт), положение быстро изменилось и этому служащему в отпуске уже было отказано. Ему же было сказано, что, мол, **«не надо глупостями заниматься».**

От служащего поступило заявление в ФЗК о том, чтобы снять с него обязанности члена редколлегии, устно он об'яснил, что он уже получил адрес «за ворота» со службы». Пред ФЗК заявление передал председателю летучей комиссии для установления факта, но и этот пред (он же член бюро ячейки) отдал заявление председателю ФЗК и сказал, что не будет по этому заявлению ничего делать, так как он тоже предупрежден адресом «за ворота». **И когда собрались к секретарю ячейки, то и последний сказал, что этими мелочами заниматься не будет, не на все же-де заявления рабочих нужно обращать внимание.**

Много разговоров было по части того, что администрация спиртоводочного завода злоупотребляет сверхурочными часами, не спрашивая ни у кого и ни с кем не согласовывая этого вопроса, несмотря на то, что положение оговорено кодексом законов о труде, что администрация не имеет права без согласования с ФЗК производить сверхурочные. Когда председатель ФЗК составил акт на сверхурочные работы и сообщил об этом Селезневу, как директору, то он сказал:

— А что тебе делать, ты же ищешь кусок хлеба...

Среди сезонных рабочих, работающих на постройке завода, особенно памятна грубость Селезнева. Не один раз Селезнев стращал рабочих ГПУ, **выгонял из кабинета за то, что они приходили жаловаться на обсчет в жаловании. А 17 и 18 августа, благодаря всем грубостям Селезнева и неправильным расчетам по заработку, рабочие даже проводили итальянскую забастовку.**

В этом деле не меньше виноват и союз строителей, который знал обо всем этом и **когда рабочие пришли с жалобой в кабинет директора, то последний их выгнал.**

Строительный сезон подходит к концу, а на постройке проводится итальянская забастовка, рабочие два дня сидят ничего не делая, а ячейка, в лице секретаря, до сих пор поддерживает авторитет Селезнева и крепко держится за него и оправдывает его грубость.

Рабкор Вавил.

Как иногда проводится экономия в строительстве

На спиртоводочном заводе и в Затоне экономят на обсчете рабочих, на задержке зарплаты, невыдаче инструментов и т. д.

Как техник Багиянц добивается удешевления строительства.

Директивы правительства говорят о том, что все наши строящиеся организации должны добиться не только качественного улучшения строительства, но и его удешевления. Рядовые строители давно уяснили себе эту простую истину и усиленно добиваются этого.

Никак не хочет этого понять техник Багиянц, руководящий постройкой двух 8-ми квартирных домов в Бобровском затоне. Техник Багиянц по-своему старается удешевить строительство. **Он старается добиться этого за счет горба рабочего.**

Недаром рабочие уже бегут с постройки, т. к. техник Багиянц своим руководством, халатностью и обсчетом рабочих вывел их из терпения.

Вот примеры, подтверждающие это. В верхний этаж этих домов положено 100 половых балок, к которым с обеих сторон пришивают рейки для настила потолков. Техник Багиянц, как строитель, должен был бы у половых балок вынуть «самородные четверти», как про это говорят рабочие. **А техник все делает по-своему и в результате сотни рублей вылетели на ветер.**

Стоимость двухсот реек, без которых можно было обойтись, по грубому подсчету стоит около 150 рублей. Для прибивки их потребовалось не менее 10 пудов гвоздей на 50 рублей. **Если прибавить сюда стоимость работы, то все это дело будет в круглой цифре в 300 целковых.**

А качество потолков в результате такого устройства **будет не особенно важное, наваленная земля на потолок будет постепенно гвозди оттягивать и потолки придется ремонтировать.**

Багиянц проделывает и такие вещи. Договорился он с рабочими настил потолка производить по 40 копеек за квадратный метр «в разбежку», по польски, а сейчас приказывает делать в частый закрой, а эта работа стоит дороже.

Концовку бревен договорились делать с двух сторон, т. к. лес был обещан пиленый с двух сторон, а на самом деле такого леса нет **и его приходится обтесывать с 4 сторон, без повышения зарплаты.** Поэтому рабочие не могут выработать на этой концовке даже и 1 р. 50 к. в день.

БРУН.

Семь тысяч рублей унесло водой.

Осенью 1927 года Белоярский РИК, в лице предрика Голованова, задумал электрифицировать село Белоярское, для чего были поставлены по всему Белоярску столбы и приобретена динамомашина за 1000 рублей. Для того чтобы получать энергию, следовало восстановить находящуюся вблизи водяную мельницу.

Голованов взялся за переноску этой мельницы и, несмотря на то, что наступали холода и члены РИК'а предупреждали Голованова, что он не успеет запрудить, Голованов переноску мельницы все-таки начал, а также и запруду. **В это дело он вбил 7.000 рублей с излишним, а запрудить не успел. Весной 1928 года всю запруду снова унесло и теперь эта мельница стоит в бездействии, а денежки плакали.**

Кроме того, была куплена турбина тоже для этой мельницы за 850 рублей у Бийского Металлсиндиката в кредит, а сейчас с процентами эта турбина уже стоит 950 рублей и стоит без действия.

РИК выдал срочный вексель 25 августа этого года, а денег нет и из бюджетных средств задолженности не покрыть: РИК уже выдал из бюджета 1500 рублей.

Член Рика.

Как на спиртоводочном заводе относятся к рабочим

Директор Спиртоводочного завода Селезнев очень своеобразно рассуждает по вопросу о поддержке активности рабочего. Если все обычно стремятся поднять активность рабочего и поддержать ее, то Селезнев делает наоборот.

На постройке спиртоводочного завода в первых числах августа было проведено производственное совещание. Рабочие вскрыли целый ряд ненормальностей в строительстве и после того, как попотели в прениях, единогласно вынесли толковые решения, записанные в 21 пункт. Этими решениями рабочих должен бы дорожить т. Селезнев, надо было внимательно просмотреть их и постараться провести в жизнь.

Но Селезнев пошел по другой дороге. Он рассуждал так:

— Тоже... Написали 21 пункт. Уж больно много. Вот вам, получайте.

И 9 ценных пунктов директорской рукой были подведены «под сокращение». А между тем, в этих пунктах была, пожалуй, уложена вся «соль» решений производственного совещания. В этих пунктах рабочие говорили:

— Не допускать никакой переброски рабочих из разряда в разряд без ведома низовой проф'ячейки (а такие случаи были), повести решительную борьбу с разными переделками на производстве, ибо это удорожает строительство, прежде чем приступать к той или иной работе—ставить вопрос на обсуждение ПК и ПС и знакомить рабочие массы, повести решительную борьбу с «режимом экономии» за счет зарплаты рабочего и инструментов, усилить поощрение активных работников ПК и ПС премированием и выдвижением по работе.

Было вынесено и много других ценных предложений рабочими.

Несмотря на то, что председателем совещания был т. Шитов, а секретарем техник Заварыкин, протокол совещания был написан, очевидно, по указке т. Селезнева. **Из протокола были из'яты те выступления, в которых отмечались недостатки работы, а некоторые ценные выступления рабочих были до того искажены, что нельзя было понять смысла.** Зато выступления администрации были разукрашены на все 100 проц.

На спиртоводочном заводе в строительстве по расширению предприятия и по постройке жилого дома действительно много безобразий.

На постройке полностью проводится «режим экономии» за счет заработка рабочего и за счет инструментов. Работают по подноске кирпича, например, две женщины у одних носилок. Одна из них, покрасивее,—получает больше, а другая меньше, хотя работу выполняют одинаковую. Женщинам не давали железных лопат и они были вынуждены песок из карьера нагребать руками. Были порезы рук, у одной женщины было разрезано три пальца и ей пришлось обратиться в амбулаторию.

Тех женщин, которые отказывались руками нагребать песок, стращали отсылкой на биржу труда.

Когда рабочие указывали на то, что «леса» плохо построены, на них опасно работать, то рабочим так же пригрозили биржей труда.

Вот каковы взаимоотношения администрации и рабочих на спиртоводочном заводе. Этому безобразию должен быть положен конец.

Топор.

Блюститель порядка с обнаженным наганом в руке.

13-го августа в селе Дубровском, Ребрихинского района, участковый милиционер Попов вышел из квартиры гражданина Копылова с обнаженным наганом в руке и выстрелил себе в ногу, т. к. до беспамятства был пьян. Затем он отправился по улице—одна нога босая в крови, а другая в сапоге. По пути он встретил кузнеца-германца Флек Фрица и крикнул ему: «Назад»! Флек тут же вернулся, видя перед собой сумасшедшего милиционера. Затем он таким же путем вернул 15-летнего Середкина Петра, дал выстрел и погнал их обоих перед собой по направлению к сельсовету.

Сидевшие в сборне граждане при виде буяна разбежались.

Подойдя затем к дому гр. Рыжкова Федора, милиционер Попов наставил наган на трех стоявших возле дома женщин, но подъехал Копылов Гурьян и отвел его от женщин. Тогда Попов подошел к сельсовету, где стояла лошадь в ходке Кадниковского гражданина Перфильева, Ивана Фирсовича, который собирался ехать домой, сел на лошадь с обнаженным наганом в руке и погнал лошадь с криком: «всех расстреляю». По дороге встретил приказчика Дубровской потребиловки Саламахина, Хмырова Луку с женой и начал им угрожать наганом.

Такие блюстители порядка нам не нужны.

С.

На окружной спартакиаде

21 августа на стадионе сада профсоюзов состоялись индивидуальные соревнования по забегам на 100 и 200 метров, по прыжкам в длину с места и перетягивание каната.

По бегу на 100 метров Головачев (Рабис), показав 12 сек., побил рекорд Аверина на 0,1 сек. Таким образом, новый Окружной рекорд по забегу на 100 метров остается за Головачевым.

При забеге на 200 метров 21 августа первое место осталось за тем же Головачевым, который показал 26 сек. Второе место получил Аверин И. со временем в 26,8 сек. и третье Власов (Рабпрос) 27,2 сек.

При прыжках в длину с места первое место занял опять же Головачев, прыгнув на 2 метра 89 сант., второе место досталось Аверину И. (СТС), с расстоянием в 2 метра 65 сант. и третье—текстильщику Царькову, показавшему 2 метра 39 сант.

По канату была жаркая встреча между командами строителей и конвойной роты. Строители с трудом отстояли свое место постоянных победителей. Тянулись три раза. Раз—вничью и два раза—в пользу строителей.

Участников соревнований 21 августа было ограниченное количество, зрителей тоже меньше, чем обыкновенно.

П. Л.

В Охотсоюзе.

Барнаульский Охотсоюз решил, в целях ведения борьбы с хищничеством, войти с ходатайством в Окриспелком о снятии в аренду всех мест охотпромысла округа, чтобы прикрепить промышленные районы к отдельным охоттоваришествам, которые и должны организовать и вести охрану охотхозяйства.

Организация рыбных промыслов.

В ближайшее время Охотсоюз приступает к организации рыбных промыслов в округе. Для этой цели организуются ряд рыбных артелей в Залесовском и Белоярском районах.

Лайки для питомника.

Охотсоюз имеет договор с Томским Интегралсоюзом о приобретении у последнего трех пар промысловых лаек для организации в Барнауле питомника.

Транк.

Письма читателей.

Как избавиться от запаха отбросов Дрожпивзаводов.

Вместе с производством работ по выпрямлению русла реки Барнаулки, необходимо проделать за счет Дрожпивзавода работу по отводу стока отбросов с этих предприятий. До сего времени жители прилегающего к заводу района каждый вечер принуждены в течение нескольких часов дышать скверным воздухом, благодаря тому, что у завода зловонная жидкость стекает по открытой канаве и разливается по низким местам прудской площади.

Горсовету нужно понудить Дрожпивзавод устроить или поглащающие колодцы, или закрытый сток (если это допустит саннадзор) зловонной массы в Барнаулку.

Работу эту я связываю с работой Горкомхоза, потому что это будет выгодно для Дрожпивзавода, так как даст возможность воспользоваться рабочим отрядом, не вызывая организационных расходов.

А. С.

На маслозаводе № 3, вместо дефективного опасного багарейного котла, ведутся срочные работы по установке нового паровозного безопасного котла. Для этой цели строится новое котельное помещение.

К ответственности привлекается зав. акционерным обществом «Шерсть» гр. Воробьев за несогласование с инспекцией труда вопроса об открытии склада для шерсти.

ОМХ'а получил предложение от Окрисполкома о том, чтобы на ближайшем заседании президиума ОИК'а Мехтрест поставил на рассмотрение план принятых мероприятий по части уменьшения сильно увеличивающихся прогулов на производстве.

В сентябре в Залесовском и Чистюньском районах открывается ряд новых магазинов книго-торгового товарищества.

План кредитования сельского хозяйства на 1928—29 операционный год в сумме 2.000.761 руб. проектирует Сельхозбанк.

Гастроли артистов цирка фигуристов—велосипедистов 2-х Собити состоятся на-днях в театре «Киносибирь».

Городская учительская конференция открывается в клубе ДРП с 26 августа. Конференция расчитана на несколько дней.

Производственная конференция работников связи открывается 24 августа. Конференция продлится два дня.

Льготная подписка на книгу «Экономическая контр-революция в Донбассе» производится на почте до 10 сентября. До 10 сентября, до выхода книги, за нее берется 1 р. 80 к., после этого срока она будет стоить 2 р. 50 к.

Заказы от райполитпросветов на литературу для изб-читален начали поступать в отделение Сибкрайиздата.

Союз Металлистов поручил всем ФЗК выявить лиц, желающих работать в группах содействия в работе РКИ.

Рост прогулов обнаружен на кожзаводе № 2 по сравнению с прошлым годом.

Мездрильный цех овчинного завода Мехтреста, в виду большой выработки овчин, предполагает перейти на 2-х сменную работу. Администрация и ФЗК обратились в Окружную охрану труда с просьбой разрешить пуск 2-й смены.

Окроно закончил укомплектование учителями городских школ 1-й и 2-й ступени.

Проделки Сельскосоюза.

В Сельскосоюзе две машинистки Но вдруг администрация выписала со ст. Алейской третью машинистку. Запроса на Биржу труда на третью машинистку Сельскосоюз не посылал по той простой причине, что выписанная из Алейской машинистка раньше служила с администраторами Сельскосоюза в Алейском отделении потребсоюза.

Прием третьей машинистки администраторы оправдывают, якобы, «огромным» количеством работы в связи с годовым отчетом.

Но вопрос: почему администраторы поговаривают, что скоро произведут сокращение штатов и одну из «старых» машинисток уволят? Да и неужели нельзя найти таких же хороших машинисток в Барнауле, не расходуя лишних средств.

А. Б.

Выездная сессия Окружного суда, под председательством тов Земель, по распоряжению Крайсуда вчера выехала в город Бийск для разбора уголовного дела по обвинению администрации Бийского ИТД

Для доклада в Наркомземе о работе Барокрземуправления вчера выехал в Москву т. Полуэктов.

Для пересмотра расценок по убою скота в Округе создана специальная комиссия при Окрторготделе. Пересмотр цен вызван тем, что на всех пунктах эту работу проводят не по ставкам, выработанным ранее.

Окружной бюджет на 1928—29 г. Президиумом Окрисполкома решено увеличить до 4930 тыс. руб., против принятого 5 пленумом ОИК в сумме 4706,9 тыс. руб. В связи с этим Окрфинотделу предложено перераспределить централизованные доходы по бюджету.

Налоговой сбор с грузов признал необходимым ввести Президиум Окрисполкома на железнодорожных станциях Топчиха, Тальменка и Новалиха и на пристани Шелаболиха. Все собираемые средства будут являться доходом окрбюджета.

Ларьки для призывников. Правление Церабкоопа на-днях приступает к оборудованию своих ларьков на призывных пунктах для удовлетворения товарами призываемых в ряды армии.

Поставлено на вид Ребрихинскому и Алейскому рикам за несвоевременное предстсвление в Окрвоенкомат призывных карт и за позднее об'явление призывных льгот призывникам.

Применять более жестокие меры к растратчикам кооперативных и общественных средств решил Президиум Окрисполкома Кроме того, всем судебным и административным органам предложено дела рассматривать в срочном порядке.

Использовать городские земли под опытное полеводство разрешено Сахаротресту Горкомхозом. Сахортрест разрабатывает вопрос о насаждении на этих участках сахарной свеклы для своего (будущего) Алейского завода,

Отведены площади под птицеоткормочные предприятия Горкомхозом: Сельхозкредсоюзу в 11629 квадратных метров и Сибгосторгу—16891 кв. метр.

Рабкоры пишут.

Грязь и нечистота в дежурке на базаре.

Около базара имеется дежурная комната милиции, в которой милиционерам приходится дежурить круглые сутки. В этой дежурке нет места для содержания пьяных, нет уборной и, одним словом, большая нечистота. В таких условиях дежурить милиционеру совершенно невозможно. Охране труда надо бы туда заглянуть.

Ратников.

Когда же Адмотдел приступит к ремонту.

Строительный сезон близится к концу, а в Адмотделе пока еще и не готовятся к ремонту. Скоро нужно будет топить печи, а большинство из них неисправны, крыша протекает, во время дождей адресный стол заливался водой.

Весной, если ремонт не будет произведен, в адресном столе можно будет плавать на лодке.

Свой.

СУД.

Месть.

Буланников Л. А. в поселке Алейском считался человеком нехорошим: всегда пьянствовал, скандалил.

Семейный разлад супругов начался с того, что Буланников ревновал жену к каждому встречному, устраивал сцены и т. д.

—Нет! Так жить невозможно—высказалась однажды Кобызева Мария (жена), когда получала очередную взбучку.

—Ну, и катись..—рявкнул муж.

Кобызева собрала вещи и перекочевала на жительство к своему отцу, Бахареву Ивану, который жил в этом же доме, но в другой квартире. При чем Кобызева должна была уплатить Буланникову 50 рублей за то, что во время раздела взяла себе больше вещей на эту сумму, но за неимением денег не платила.

Родственные связи со дня развода между супругами порвались. Правда, пробовал было Буланников снова уговорить Кобызеву жить с ним вместе, но она, боясь колотушек, не пошла.

Спустя около 2-х недель после развода, Буланников выпивал с друзьями, которые сказали, что за его женой ухаживает какой-то барнаульский гражданин.

—Как? Она опять за старое—вз'елся «муж», а утром рано следующего дня Буланников, под предлогом «получить долг», постучался к бывшему тестю.

Через несколько минут Буланникову открыла дверь только что соскочившая с постели Кобызева, а когда она проходила мимо его, он вытащил нож и ткнул им 3 раза в живот женщину. Кобызева упала на пол, а Буланников, находясь еще в большом остервенении, набросился на Бахарева и этим же ножом начал его резать.

О своем преступлении Буланников сам заявил в милицию, где он говорил, что сделал из-за мести.

Оба потерпевшие остались живы, а Буланникова Окрсуд приговорил к 6 летнему заключению под стражу и поразил в правах на 5 лет.

П. Раздольный.

Что случилось?

Критиковал и украл.

На собрании 16 августа в деткомиссии у председателя собрания таинственно исчезли золотые часы, лежащие на столе.

Как выяснилось, их украл один из выступавших, гр. Нестеров, член союза нарпит, служащий гостиницы «Комхоз».

Не оставляйте белья.

За последнее время участились случаи кражи белья, вывешиваемого для просушки. У гр. Палько неизвестными было снято все белье и унесено. Таких случаев много.

Ограбление.

На гр. Чашникова, проживающего на заимке «Конюхи», Шадринского района, во время его проезда по Бельмесевской поскотине напали двое неизвестных, которые, отобрав лошадь и деньги, скрылись.

Пытался, но не вышло!

Угрозыском задержан председатель правления Иньского об—ва по-лей гр. Золотухин который, придя в магазин ЦРК № 1, пытался получить товары на сумму 50 р. не уплатив денег в кассу. Произведенным следствием установлено, что гр. Золотухин никуда не платил никаких денег.

Автомобиль и извозчик

Своеобразную встречу автомобильному сообщению оказал Барнаул. В то время, как рабочие и служащие были рады тому, что, наконец, можно заменить свои собственные ноги и не тащиться пешком, например, с Главных Мастерских на городской базар, в это время нашлись ярые противники автомобилизма. Не радовали автомобили барнаульских извозчиков, которые с отвращением и затаенной злобой смотрели на сильного конкурента.

На первых порах извозчики решили организовать такую борьбу: рыли канавы на улицах, даже гвозди рассыпали по мостовой, чтобы прорвать шины и т. д. Извозчики же завербовали себе многочисленных союзников в виде мальчишек, которые бросали шапки, камни под колеса автомобилей. расчитывая остановить их на дороге. Не раз разбивали стекла и кое-кому из пассажиров даже головы были прошиблены.

Прямо варварское отношение к автомобилям было проявлено на первых порах. Со всем как к первому жел.-дор. паровозу, изобретенному англичанином Стефенсоном.

Большинство этих преград на пути укрепления автомобильного движения в Барнауле сейчас уже устранены. Извозчики помирились и открыто не проявляют своей неприязни, предпочитая втихомолку поругиваться. Остались только мальчишки, да городские ломовщики, которые все еще отводят душеньку над шофферами.

Если вы поедете на автомобиле по городу, то целыми группами на вас будут нападать маленькие дети, а папаши и мамаши будут сидет на лавочках и крылечках и улыбаться во все свое широкое лицо. **Вы и сейчас еще увидите на улицах хулиганов, которые разбивают в автомобилях стекла и налепчат пассажирам головы. Вы и сейчас еще увидите обозы, идущие по одному направлению в 3 ряда, так, что вся улица запружена подводами**

Еще сейчас вы можете увидеть улыбающихся бревновозов, у которых телеги так «искусно» построены, что передний конец 20-ти аршинного бревна идет по правой стороне, а задний по левой стороне улицы. А в это время бревновоз, покачивая ногами, улыбается и думает:

— Никуда не об'едешь, ни вправо, ни влево.

Все это делается с тем, чтобы затормозить автомобильное движение.

Когда же Горсовет прекратит все эти безобразия и даст автомобилям свободный проход по городским улицам?

Нерон.

Барнаульским радио-любителям!

В № 9 журнала «Радио Всем» за текущий год т. Семеновым описан разработанный им приемник на лампах «Микро ДС» сверхрегенеративного типа, так называемый «Супер-Бидон». **Построенный мною по указанному описанию радио-приемник дал прекрасные результаты, как в смысле селективности, так и в смысле чистоты громкости приема Новосибирска в настоящих летних условиях.**

Приемник у меня работает с добавлением 2-х ступений усиления низкой частоты, построенных по описанию приемника 1—V—2 на «Микро ДС» того же автора (№ 5—«Радио Всем» за текущий же год).

Таким образом, выполненный мною в данный момент приемник состоит из 0—V—2, прием Новосибирска при напряжении на аноде усилителя в 30 V дает настолько громкий прием, что можно слушать на громкоговоритель Рекорд на небольшую комнату.

Анодная батарея мною применяется собственного изготовления, состоящая из 30 стаканчиков, нарезанных из соток из-под коньяка, в которых в растворе нашатыря помещена пара уголь—цинк.

Полагаю, что описанное мною, как опыт, не безинтересен для радио-любителей.

Желающих ознакомиться ближе, прошу заходить на квартиру от 8 до 9 часов вечера в дни передачи Новосибирской широковещательной по адресу: Анатолия, № 98, низ.

Радиолюбитель Н. Архипов.

НАУКА и ТЕХНИКА.

Пароаккумулятор Рутса.

Предложенный несколько лет тому назад шведским инженером Рутсом пароаккумулятор, носящий его имя, произвел настоящую революцию в паросиловом хозяйстве. Аккумулятор Рутса представляет собой котел с водой, которая держится под большим давлением.

Вода подогревается до высокой температуры, но не кипит, вследствие большого давления. В таком виде вода представляет как бы аккумулятор пара. Освободить этот скрытый запас пара очень легко. Достаточно уменьшить давление, и вода мгновенно вскипает, доставляя пар в таком количестве, которое соответствует новому давлению.

Аккумулятор Рутса устраняет главный недостаток паросиловых установок, заключающийся в недостаточной гибкости.

Аккумулятор Рутса позволяет в моменты снижения нагрузочной кривой делать запасы больших количеств пара, а в моменты максимума, отдавать его. Недавно заводом Рутса выстроен аккумулятор, дающий 20.000 килограмм пара в час.

Электромагнитный сепаратор для руд.

Одна из наиболее крупных проблем современной металлургии — проблема обогащения бедных руд, иными словами, проблемы добычи металлов из руд слишком бедных для обработки обычными способами. В числе способов, предложенных для этой цели, серьезные возможности представляет электромагнитное отделение ценных кусков породы от несодержащих металл. Осуществляется это при помощи аппарата, называемого электромагнитным сепаратором.

В основном электромагнитный сепаратор представляет собой два сильных электромагнита, через поле которых проходит раздробленная руда. При этом куски породы, содержащие металл, действием электромагнитного поля отводятся в особый приемник, а бесценные куски выбрасываются. Из сепарированной руды металл добывается обычными способами.

Недавно лондонская машиностроительная фирма выпустила в продажу стандартные сепараторы подобного типа. Производительность этого сепаратора до 1000 килограмм руды в час. Питается он током силой в 4 ампера при 220 вольтах напряжения.

Головин делит рабочих на сынков и пасынков.

На пивзаводе есть зав. технической частью Головин, который в восторге бывает только тогда, когда его рабочие Петром Васильевичем называют. Как только назовут его товарищем, так от него ничего и не добьешься и на работу не попасть.

Вот у этого Петра Васильевича есть сынки и пасынки. Рабочий Кузнецов приходится Головину «сынком» за то, что он большую услугу оказывает Головину в ведении домашнего хозяйства: дров наколет, для коровы барды принесет и стаечку уберет.

За это Головин Кузнецову повысил зарплату на разряд

Между тем, Кузнецову давно бы надо быть уволенным за систематическое пьянство, когда он гуляет целыми месяцами и не является на работу.

А завком на все это смотрит спустя рукава.

ОГОНЕК.

Еще не поздно подписаться НА ГАЗЕТУ „КРАСНЫЙ АЛТАЙ“

ПРИКАЗ

по 1-му Барнаульскому Комсомольскому полку.

г. Барнаул. № 1. 21 августа 1928 г.

§ 1.

Согласно постановления Бюро ОК ВЛКСМ, с сего числа я вступил в командование 1-м Барнаульским Комсомольским полком. С того же числа вступили в исполнение обязанностей Военного Комиссара полка т. Никоркин, Начальника Штаба т. Савельев.

Основание: Протокол № 16 от 9/VIII.

§ 2.

В целях поддержания дисциплины и порядка, всему комсоставу от командира взвода и выше в отношении всего комсомольского рядового состава предоставляются следующие дисциплинарные права: предупреждения, замечания, постановка на вид и выговоры. Более строгие меры взыскания будут налагаться через Рев. Трибунал, назначенный Бюро Окружкома ВЛКСМ.

§ 3.

К занятиям приступить с 18 часов 23-го августа сего года, каковые производить, согласно прилагаемого при сем расписания. По окончании программы обучения будет произведен выход в поле в составе всего полка на сутки для практических занятий, о чем будет отдано распоряжение дополнительно.

§ 4.

Учебный план расчитан на 30 часов. Командование полком ставит задачей в течение этих 30 часов ознакомить весь комсомольский состав с элементарными сведениями по военному делу. Успешность прохождения и усвоения этих сведений будет зависить, в первую очередь, от добросовестного отношения к делу самих комсомольцев и, во вторую, в значительной мере от комсостава полка, от их умелого руководства.

Командование полком выражает твердую уверенность, что как т.т. комсомольцы, так и т. т. командиры приложат все усилия к выполнению поставленной задачи и в результате нашей 10-ти дневной учебы будут достигнуты реальные результаты.

Командир полка ФРОЛОВ.

Военный Комиссар НИКОРКИН.

Начальник Штаба САВЕЛЬЕВ.

Отклики и раз'яснения.

На заметку в № 149 «Красного Алтая» поступило следующее раз'яснение:

Гр. Корунин был уволен со службы на спиртоводочном заводе неправильно. Основной причиной увольнения было высказанное гр. Корунином непочтение к директору Селезневу. Формальной придиркой к увольнению явилось отсутсвие в кассе 13 рублей, хотя гр. Корунином отсутствие злоупотребления документами и было доказано.

Новосибирской краевой аттестационно-конфликтной комиссией Корунин в должности восстановлен и ему Госстрахом уплачено 95 рублей за вынужденный прогул.

Товарищ, завербовавший 5 подписчиков на 2 месячный срок, получит „Красный Алтай“ в течение месяца БЕСПЛАТНО.

ИЗВЕЩЕНИЯ.

В пятницу, 24-го августа, в 6 часов вечера, в помещении большого зала Горсовета, созывается делегатское собрание.

Повестка дня:

1. О 2-м займе индустриализации.

Явка обязательна и без опоздания.

За зав. Жен. Отд. Раб-ц

Богданов.

В воскресенье, 26 августа, в 10 часов утра, в малом зале Окрпрофсовета (Дом Союзов), созывается собрание уполномоченных ЦРК.

ПОВЕСТКА ДНЯ:

1. Доклад Правления ЦРК.
2. Состояние кооперирования и общественно-массовая работа.
3. Довыборы членов Правления и Ревизионной комиссии.

В виду важности вопросов, просьба т. т. уполномочен. прибыть в срок.

На собрание приглашается весь кооперативный актив.

2948 Правление ЦРК.

Ответ. редактор С. Тихонов

„Кино-Сибирь“ 23 августа
„ПОБЕДА ЖЕНЩИНЫ“
(Боярин Никита Юрьевич)
В гл. ролях Судакевич и Бакшеев.
Начало в 6 30, 8 и 9 30.
Следующая «ИНЖЕНЕР ЕЛАГИН».
Сад Киносибирь. Арена цирка.
24 и 25 августа.
Большое НАРОДНОЕ ГУЛЯНЬЕ на арене цирка.
Гастроли вело-фигуристов акробатов на стальных конях
САБИТИ
с головокружительными трюками.
Играет оркестр духов. музыки. Вход в сад 15 к. Лица, имевшие билеты в кино, за вход в сад не платят.

Кино „ГОРН“ — Четверг 23 авг. — ЦЫГАНСКАЯ КРОВЬ — „2 СОВКИНО“
НАЧАЛО СЕАНСОВ:
«Горн»—7-15, 8-45 и 10-15. «2-й Совкино»— 7, 8-30, и 10 ч.
Следующая программа „По закону“.

Нагорная школа кройки и шитья
Улица Денисова № 70.
После каникул возобновила прием учениц по обучению кройке и шитью дамского, мужского и детского верхн. и нижн. платья и белья.
Курс 6 месяцев, по новому упрощенному методу А. Леонидовой.
2850 Руководительница курсов ГОРОДИЛОВА.

ДИНАМО.
ПОЛУЧЕНЫ
ГАЛОШИ
РЕЗИНОВЫЕ.

ШКОЛА КРОЙКИ и ШИТЬЯ
Е. И. Будтовой
ПЕРЕВЕДЕНА (Гоголевская, 83 между Соборным и Конюшенным).
Запись учениц с 9 до 4 часов. Довожу до сведения учениц не державших экспертизу, что подготовка началась 20/VIII.
2865 Гоголевская, № 83, Будтова.

НУЖНА КВАРТИРА В 3 КОМНАТЫ.
Справиться на Партизанской, № 83, вверху.

МЕРЕЖКУ ПРИНИМАЮ
по разнообразным материалам.
Анатолия, 16. 2917

ПОКАЗАТ. МАСТЕРСКАЯ КРОЙКИ и ШИТЬЯ
О. К. Зубовой-Журавлевой
Пушкинская, 32
Прием учениц возобновлен. Преподаю: дамское, мужское и детское платье, белье и верхнее пальто.
Кройка по новейшей упрощенной академической методе КООРДИНАТ.
2717

Школа кройки и шитья
Ф. Ф. Кузнецовой
переведена на Партизанскую, угол проспекта Ленина № 75.
С 15-го августа 1928 г. возобновлен прием учениц на следующий курс.
Обучение кройке и шитью (по простейшему методу Леонидовой), верхнего и нижнего, мужского, дамского и детского платья и белья.
Руководит. Кузнецова.
2798

Дом благоустроенный
разм. 12×15 продается на выгодных условиях. Анатолия, 16. 2916

ОТКРЫВАЕТСЯ ШКОЛА КРОЙКИ и ШИТЬЯ
П. Л. РЯБИНИНА.
Б.-Олонская № 14. 2888

СПЕШНО ДОМ ПРОДАЕТСЯ, стол письменный, весы сороковые, весы столовые и 100 штук мешков держанных. Анатолия № 42. 2891

Гострахом продается недостроенный каменный одноэтажный дом размер 17×17 метр. Пушкинская улица № 43 (против здания Окрвоенкомата) и цемент в количестве 30 бочек.
2896 Справляться: Окрконтора. в часы занятий. ГОССТРАХ.

Вниманию членов секций Горсовета.

В четверг, 23 августа сего года, в 6 часов вечера, будет производиться работа всех секций Городского Совета.

Явка обязательна и без опоздания.

Заседание Административно-Военной секции будет на Пимокатн. заводе.

2930 ПРЕЗИДИУМ ГОРСОВЕТА.

Школа кройки и шитья
М. В. Богдановой
8-я Алтайская, № 83, вверху.
Возобновлен прием учениц кройки и шитья дамского, мужского и детского платья, верхнего и нижнего.
2845

УНИВЕРСАЛЬНЫЙ МАГАЗИН
Окр. МОПР'а
Социалист. пер. против ЦРК № 2.
ПОЛУЧЕНЫ:
Перчатки дамские, перлам. пуговицы, канва и бумазея, фельдеп. чулок, ремни и гетры для комсомольск. формы, загр. фотооткрытки, перья всех №№.

СПЕШНО продаются дом, телега ломовая на железном ходу и строевой (пиленый) лесоматериал. Улица Косой взвоз № 5. 2924

В Исправтруддоме
(Бывший женский монастырь) продается кирпич.
2928 Исправтруддом.

ПЛАСТИНКИ
грамофонные и патефонные новые, старые и ломь покупаю. Б.-Олонская № 35, верх, ежедневно с 7 утра до 8 вечера. 1828

ПРОДАЕТСЯ. ДАЧА
с хорошим садом. Улица 2-я Нагорная № 15. 2935.

СДАЕТСЯ КОМНАТА
с обстановкой для одиноких. Ул. Анатолия № 76. 2939

ПРОДАЕТСЯ: доха мужская черная жеребковая на кенгуровом меху, 1 мужские золот. часы, 1 ходок на патентованных осях, железо 1 тюк л. (12 ф.) и плуг новый. Ул. Короленко № 104. 2908

ПРОДАЕТСЯ полутонная ГАРМОШКА. Булыгина заимка № 5/4, Николаев. 2941

Утеряна охотничья самка, породы «Гордон», масти черной. с желтыми пятнышками. Прошу доставить за вознаграждение по адресу Короленко № 105, артель «Скороход», Щиблетов. 2945

ПЧЕЛЫ ПРОДАЮТСЯ
8 ульев «Дадан-Блат». Село Каллистратиха, Шадринского района, Хренков. 2940

Потерялась собака сеттер-гордон, щенок 4½ месяц. самец, масти черной, с желтыми пятнами. Прошу возвратить по адресу: Партизанская ул., № 11 (быв. Полковая), за укрывательство буду преследовать. 2944

ПРОДАЕТСЯ ДОМ
по Партизанской (быв. Полковой) улице № 180. 2942

ДОМ ПРОДАЕТСЯ.
Левый берег пруда № 4. 2950

Вечерняя школа взрослых повышенного типа.
В школу принимаются лица не моложе 18 лет, с образованием не ниже, чем за 3 группы первой ступени—рабочие, крестьяне, члены ВКП и служащие, члены профсоюзов. Запись с 1 сентября с 6 до 8 час. вечера. С 11 сент.—испытания, а 16 сент.—занятия. При записи требуются документы об образовании, партийные профсоюзные билеты. Окончившие рабоче-крестьянск. курсы в 1 гр., принимаются без испытаний. Адрес школы: Короленко 98. 2951

Корова породистая
с молоком, 400 штук кирпича стар. выработки по случаю отъезда продаются, здесь же сдается квартира: половина дома с помещением для скота и огородом. 2-я Алтайская ул., № 204, Назарова. 2943

Куплю ДОМ.
В центре. Сообщить: письменно, почта до востребования № 18. 2947

Ушли со двора 2 поросенка, 1 пестрый без хвоста, другой перед и зад черный, середина белая. Просьба сообщить местонахождение: Партизанская 86, низ, Войновой. за вознаграждение. 2946

УКРАДЕН БУМАЖНИК
с документами; партбилет № 540727, профсоюзная книжка № 728, книжки ОДН № 43930, МОПР № 18470, удостоверение на право ношения оружия, все на имя Васильева, Максима Васильевича, заведывающего налоговым п/отделом Окрфинотдела Т. к. в бумажнике денег не было, то есть предположение, что все документы будут брошены. Нашедших прошу доставить за вознаграждение в Окрфинотдел Васильеву. 2949

Потерялся жеребец 20 августа с. г. масти серой-караковой, возраст 6 лет, грива налево, кличка «Серко», принадлежащий конторе 9-го участка Отдела св»зи и Электротехники. Нашедш. прошу доставить на ст. Барнаул, в казенный дом, № 83.
Контора 9 участка Отдела Связи. 2954

Утерянные документы
членский билет союза Текстильщиков за № 947277 и очередь на получение денег за болезнь в Страхкассе на 29/VIII—28 года, на имя Подколзина, Игнатия Арсентьевича.

ВРАЧЕБНЫЙ УКАЗАТЕЛЬ
ВРАЧ
И. Л. БРАНДТ
принимает больных по ушным, горловым и носовым болезням ежедн. (кроме среды и субботы) утром с 9—11 и вечером с 4 до 6 час. Пушкинская № 57, против гостин. «Комхоз». 2893

ВРАЧ
М. М. ЛАРИН.
Внутрен,, болезни легких и детские. Прием больных с 4 до 6 вечера ежедневно, кроме праздников. Красноармейский, 40-а. 2712

ВРАЧ
ВЕЛИЖАНИН.
Болезни детские и внутрен. Прием с 8 до 9½ час. утра, 5½ до 7 час. вечера. Интернациональная № 99, бывш. Сузунская). 2662

ВРАЧ
Г. В. Поливанов
Интернацион. (Сузунская), 119, верх.
ПРИНИМАЕТ больных по акушерству и женским болезням по понедельникам, средам и пятницам с 6 до 8 час. и по вторникам, четвергам и субботам с 4 до 6 час. вечера. 2968

Партбилет, билет профсоюза Совторг служащих, счета на материалы и припасы молсоюза на сумму 25 руб мелкие счета по артели, на имя Гриняева.

Партбилет № 540664, удостоверение на право ношен. оружия № 1484, член. билет союза Охотников, Свидетельство на право охоты, на имя Хребтова Владимира.

Удостоверение личности сроком на 3 года, выдано в 1926 году в ноябре м-це проф. билет союза, Строителей, на имя Концевского, Василия Ивановича.

Удостоверение Барнаульского ГПУ за № 064, от 13VII—28 г., учетно-воинск. билет, выданный Уманским Окрвоенкоматом, на имя Бориса Панишина.

Членские книжки союза Сельхозлесрабочих за № 14811, на имя Карповой П. А. и Братчиковой Н. Г. за № 18531.

Удостоверение за № 54 об окончании в 1926—27 уч. году второй группы, на имя Быкова Федора.

Удостоверение личности от ж. д., на имя Колесниковой Афанасии.

Считать недействительными.

Окрлит 7961. Электро-типография Издательства «Красный Алтай», ул. Короленко, 10. Тираж 7200