Пролетарии всех стран, соединяйтесь!

КРАСНЫЙ АЛТАЙ

Условия подписки.
Рабочим, кр-нам и служащ. за 1 мес. — 70 к.
Госучреждениям . . . . . 1 р. — к.
Торговым и хозяйственным организациям . . . . . 1 р. 20 к.
Для подписчик. на длительный срок—скидка.
ДОСТАВКА в городе за 1 месяц 5 коп.
„ „ уезде „ „ „ 10 коп.
ПЕРЕМЕНА АДРЕСА:
В городе . . . . . 10 коп.
„ уезде . . . . . 20 коп.

Год издания 8-й.
ПЛАТА ЗА ОБЪЯВЛЕНИЯ: позади текста стр. петита—50 к., об утере документов—1 р., объявление о предл. труда—75 к. Табличный набор вдвое дороже.
АДРЕС редакции и конторы: г. Барнаул, ул. Короленко, 87. Телефон редакции № 1-85, телеф. экспедиции № 18, телеф. конторы № 72.
Цена отдельного № 5 к.
Рукописи не возвращаются.

Орган Окружкома ВКП (б.), Окрисполкома и Окрпрофсовета.

№ 80 Пятница, 8 апреля 1927 года. г. Барнаул. № 80

Канва предстоящей работы.

В основу нашей партийной и советской работы на ближайший период положены решения 2-й Барнаульской окружной и 3-й Сибирской краевой партийных конференций.

Недавно закончившиеся конференции, после внимательного учета проделанной работы, наметили канву предстоящей работы, определили практические задачи по различным отраслям нашего строительства.

Конференции дали ясные указания партийным организациям о том, как надо разрешать эти сложнейшие задачи.

Отсюда понятен глубокий интерес партийных и беспартийных масс к решениям конференций.

В связи с таким интересом к партийным решениям, перед парторганизациями **встает задача разъяснить массам принятые на конференциях резолюции.**

Поэтому, первые-же свои собрания партийные организации посвящают ознакомлению с основными решениями конференций.

Коммунисты Барнаульского городского и железнодорожного районов на районных собраниях уже получили общее представление об итогах работ 2-й окружной партконференции.

Большинство городских коммунистических ячеек так-же обсудили, данные окружной конференцией, указания и приняли их к исполнению.

К проработке руководящих решений необходимо в ближайшее время приступить и сельским парторганизациям.

Во всех ячейках имеется разосланная брошюра, с резолюциями окружной конференции, которые и должны быть проработаны и изучены.

После общего ознакомления с решениями конференции нужно отдельные вопросы подробно проработать в школах политграмоты и кружках агитаторов.

Также внимательно необходимо изучить резолюции 3-ей сибирской краевой партконференции, к разъяснению которых наша организация только еще подошла.

Нужно достаточно полно осветить перед каждым партийцем всю ту сумму вопросов, которая была заострена в отчете секретаря Сибкрайкома ВКП т. Сырцова.

Хозяйственная жизнь Сибири, работа партии среди рабочего класса и крестьянства, улучшение и укрепление партийного руководства—все это вопросы, связанные с повседневной работой любой ячейки партии.

Ясные и точные указания краевой конференции о разрешении этих важнейших вопросов должны быть известны каждому трудящемуся.

Для крестьянина интересно знать ведь не только о путях развития сельского хозяйства, но и об индустриализации, так как без новой машины он не построит и новой деревни.

В свою очередь, и рабочего волнует вопрос не только об улучшении положения промышленности, но и вопрос о росте сырьевых отраслей сельского хозяйства.

Необходимо дать ответ на все эти вопросы рабочему и крестьянину, на основе постановлений окружной и краевой конференций.

После проработки постановлений должно последовать их выполнение.

Они и будут выполнены партийными организациями **при активной поддержке рабочего класса и крестьянства.**

Краевой Съезд Советов закрылся.

Сибири будет уделено больше внимание.

НОВОСИБИРСК, 7. Вчера в три часа дня закрылся Краевой Съезд Советов. Перед закрытием съезда с речью выступил т. Брюханов, посетивший Коченевский район Новосибирского округа. Я слышал, сказал Брюханов, от делегатов съезда и мне пришлось собственными глазами убедиться в том насколько трудна советская работа в Сибири. Я побывал в РИК'е, который расположен в двух небольших хадупах, в страшной тесноте, переполненных приходящими за всевозможными справками крестьянами. Я был в школе, где на голу было пять градусов мороза. Был в больнице размещенной также в тесноте и имеющей всего 15 коек и обслуживающей весь район с 45-тысячным населением. Во всем этом районе, кроме этой больницы, нет никаких пунктов медпомощи. Я был в избе-читальне, где видел избача, но не было ни одного полена дров. Это все лишний раз убедило меня в необходимости уделить Сибири больше внимания.

Новый состав Крайисполкома.

После выступления Брюханова, съезд перешел к выборам, избрав новый Крайисполком в составе ста человек. В Крайисполком вошли: Эйхе, Зайцев, Калинин, Подскребаев, Бубнов, Ильин, Лобанов, Кузьмин, Панина, Воронин, Базанов. Коробкин, Татаров, Юдин, Тимов, Поволоцкий, Мутовин, Саломатов, Головко, Сукач, Сырцов, Саломатова, Клевер, Рудаев, Решетников, Базовский, Смирнов, Токарев, Киссис, Пашковский. Калинкин, Старшенков, Морозов, Шомбин, Усов, Бушмакин, Резиков. Грязнов, Ступак, Кузнецова, Барановская, Терехов, Сивин, Захаров, Мартынов, Мальцев, Хорькин, Калашников. Ефимкин, Елухин, Сбачаков, Банкович, Баянов, Ремейко, Петин, Каврайский, Рудаков, Трусевич, Кожевников. Громов, Кожевников, Булатов, Заковский, Ефименко, Комаров. Певзнер. Разумовский, Исаев, Стриковский, Жданов, Голунов, Радшвалин, Бурумов, Линник, Корнев, Сушкова, Карламов, Злобин, Баранов, Голышев, Кокосов, Шерангович, Сергиевский, Прокофьев, Зуев, Камбалин, Филипповский. Гинсбург, Гордиенко. Луказик, Плехов, Филимонов, Дегтярев, Алагызов, Подкорытов, Пучков, Аристаев, Завадский.

ПИМОКАТНЫЙ ЗАВОД № 2 В БАРНАУЛЕ
взят под „колпак“ ОБЩЕСТВЕННОГО КОНТРОЛЯ.

Подробности на 2-й странице.

Среди империалистов нет единодушия

Соединенные Штаты и Япония отказались от предъявления ультиматума национальному правительству Китая.

Английские аэропланы производят разведку в Шанхае.

ЗА ЕДИНСТВО КИТАЙСКОЙ КОМПАРТИИ С ГОМИНДАНОМ ВЫСКАЗЫВАЮТСЯ ВОЖДИ КИТАЙСКОЙ РЕВОЛЮЦИИ

Не ультиматум, а только нота.

НЬЮ-ЙОРК, 5. По сообщению из Вашингтона, посланные министерством иностранных дел Соед. Штатов инструкции американскому посланнику допускают предъявление национальному правительству ноты, с требованием возмещения за нанкинские события, с предложением дать гарантии для защиты жизни и собственности иностранцев в будущем, но не разрешают предъявление ультиматума ни от имени Соед. Штатов, ни совместно от имени всех заинтересованных держав.

Приступит-ли Англия к блокаде Китая?

ЛОНДОН, 5. Орган рабочей партии «Дейли Геральд», пишет, что ввиду отказа Японии и Соединенных Штатов предъявить совместно с Англией ультиматум национальному правительству, мало вероятно, что бы Англия одна приступила к блокаде Китая. По словам газеты в официальных кругах обсуждаются и другие планы, в том числе план оказания помощи Чжан-Цзо-Лину, под предлогом охраны иностранных концессий в Пекине и Тянь Цзине.

Готовят одинаковые ноты

По полученным агентством «Рейтер» сведениям, английский, американский и японский посланники в Пекине, действуя совместно, предъявят кантонским властям одинаковые ноты по поводу насилия в Нанкине. Текст американской ноты уже передан по телеграфу из Вашингтона в Пекин.

Протест французского посланника.

ПАРИЖ, 5. По поручению французского правительства, французский посланник в Пекине заявил пекинскому правительству, а французский консул в Шанхае, национальному правительству, протест против убийства двух французских миссионеров в Нанкине, с требованием о возмещении убытков. Протест заявлен Францией, независимо от других держав.

Аэропланы над китайским районом Шанхая.

По сообщению шанхайского корреспондента «Дейли Экспресс» два разведочных английских аэроплана пролетели 5 апреля над Чапеем и Путуном (китайские районы Шанхая) пытаясь определить место положения артиллерийских батарей, которые по слухам установлены на позициях в этих районах, с целью обстрела международного квартала.

Выходят за территорию международного квартала.

Шанхайский корреспондент газеты „Дейли Ньюс“ сообщает: *английским войскам в Шанхае, по слухам, даны* инструкции, занять новые участки вне территории международного квартала..

Союз Гоминдана с компартией.

ШАНХАЙ, 5. 5 апреля, за подписями лидера Гоминдана Ван Тинвея и секретаря ЦК китайской компартии Чен Дусю опубликовано обращение к членам Гоминдана, а также к китайской компартии. «Враги высматривают наши слабые места, говорится в воззвании, что-бы уничтожить плоды нашей победы. Союз Гоминдана с компартией необходим. Сейчас в Китае необходимо установление демократической диктатуры всех угнетенных классов для подавления контр революции. Все члены Гоминдана не могут сомневаться в правильности тактики Союза с компартией. Контр революционеры в самом Китае и за его пределами распространяют ложные слухи с целью разъединить обе партии. Поэтому мы должны быть теперь едиными. В этом залог победы китайской революции и дальнейшего развития обоих партий».

Дан приказ быть на готове.

ЛОНДОН, 4. Двум батареям английской полевой артиллерии дан приказ выступить в Китай, как только будет готово транспортное судно для перевозки.

Отправка индийских войск из Шанхая.

ШАНХАЙ, 5. Из Шанхая вышло в Индию транспортное судно, имея на борту находившиеся в Шанхае, индийские войска По сообщениям печати, «присутствие индийских войск в Шанхае *больше не требуется*».

Не принимать военных грузов для Китая.

БЕРЛИН, 5. В Гамбурге союз германских судовладельцев, суда которых обслуживают линию Европа—Восточная Азия постановил не принимать в германских портах на германские пароходы грузов военного оружия и аммуниции, предназначенных для Китая.

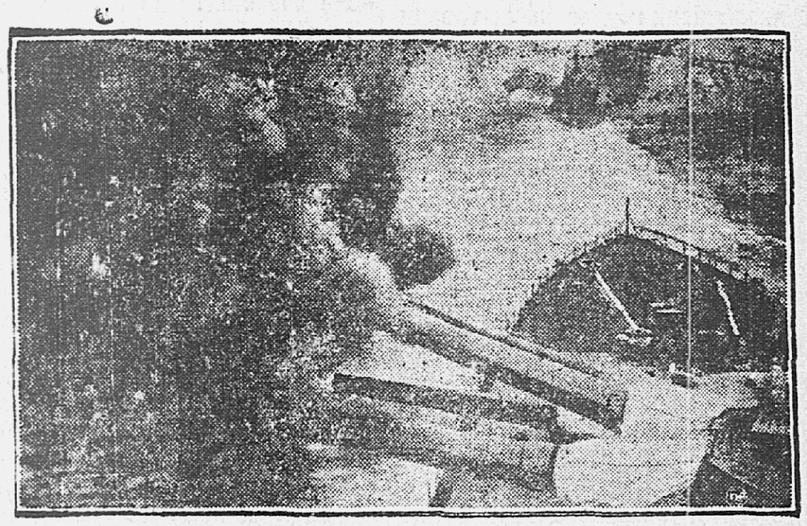

Урок английского языка в Китае.

Нажим предпринимателей.

Напряженные забастовки в Чехо Словацкой стекольной промышленности.

Профсоюзы, которые заботятся о снижении зарплаты рабочих.

ПАРИЖ, 4. Представители реформистского профсоюза горнорабочих департамента Луари на конференции с представителями шахтовладельцев согласились на понижение заработной платы для рабочих до 7 проц Представители от шахтовладельцев заявили, однако, если они не получат субсидии от правительства, то потребуют дальнейшего снижения зарплаты рабочих.

Остались без работы.

ПРАГА, 4. В результате проведения предпринимателями рационализации в Чехо-Словацкой стекольной промышленности, большое количество рабочих кустарей остались без работы. За последние дни на предприятиях стекольной промышленности непрерывно происходят забастовки и демонстрации рабочих, имели место, даже несколько случаев разгрома фабричных зданий. Полиция произвела многочисленные аресты, среди рабочих. Районы производства обработки стекла объявлены на военном положении.

Нападение на организации рабочего класса.

Новый законопроект за она о правах профсоюзов Англии.

ЛОНДОН, 5. Генеральный прокурор внес в палату общин законопроэкт о правах профсоюзов. Законопроэкт объявляет не законными всякие забастовки, имеющие целью оказать давление на правительство или запугать общество и предусматривает тяжелое наказание, взнос штрафа и тюремного заключения организаторов и участников таких не законных забастовок. Законопроэкт предусматривает, что профсоюзы не могут принуждать своих членов делать взносы в политический фонд без специального на то письменного согласия на это со стороны последних.

Объединенный национальный совет рабочей партии и Генерального Совета профсоюзов в опубликованном им заявлении подчеркивает: «твердую решимость оказать всемерное сопротивление *законопроэкту*, который является сознательным нападением на организации рабочего класса» Комитет защиты прав профсоюзов при Генеральном Сооете профсоюзов постановил принять меры к немедленной организации кампании против законопроэкта в общеанглийском масштабе.

СЪЕЗДЫ СОВЕТОВ В БРАТСКИХ РЕСПУБЛИКАХ.

Открытие съезда советов на Украине, в Белоруссии и в Закавказской федерации.

Всеукраинский Съезд Советов.

ХАРЬКОВ, 7. Открылся Всеукраинский Съезд Советов. Съезд открылся речью Петровского. Избран президиум Съезда в составе 95 человек. В президиум избраны: Петровский, Чубарь, Каганович, Скрыпник, Загонский и другие. От ученых в президиум вошли академики Корчак-Чепурковский и профессор Маковский. В почетный президиум избраны Сталин, Калинин, Рыков, Бухарин, Молостов, Ворошилов, Томский, Рудзутак, Орджоникидзе и Куйбышев. Затем с приветствием выступил генеральный секретарь ЦК КПУ Каганович. От ВУСПС Съезд приветствует Радченко.

Петровский.

На Всебелорусском Съезде Советов.

МИНСК, 5. Открылся 8-й Всебелорусский Съезд Советов. Открывая съезд председатель ЦИК СССР и ЦИК БССР Червяков отметил историческое значение Съезда в связи с новым укрупнением Белоруссии и присоединением к ней новых территорий с белорусским населением. Съезд приветствовали делегаты от вновь присоединенных к Белоруссии округов. С приветствиями к Съезду выступили генеральный секретарь ЦК компартии Белоруссии Криницкий, представители профсоюзов, от крестьян, Красной армии, научных и культурных организаций. От имени витебских железнодорожников Съезд приветствовал рабочий китаец Чун Хун-Чан, встреченный бурными аплодисментами.

Рост хозяйства Закавказья.

ТИФЛИС, 7. Открывший Закавказский Съезд Советов председатель ЗакЦИК'а отметил рост народного хозяйства Закавказья. От имени Союзного правительства ЦК ВКП (б) Съезда приветствовал заместитель председателя СНК СССР Рудзутак.

Комсомол, готов-ли ты к весне?

Пример культурного ведения хозяйства комсомольцы должны дать.—Лосихинская передвижка оправдала себя.—Чем болен комсомол в деревне.

Лицом к сельскому хозяйству.

Подходит весна. Крестьяне готовятся к посевной кампании и летней работе.

Комсомол в этой подготовке должен занимать видное место. **Его задача использовать этот период для улучшения сельского хозяйства, для практического выполнения в своем селе, в своем хозяйстве, задач партии, направленных на развитие доходности сельского хозяйства через его культивирование.**

Ячейки, и каждый в отдельности комсомолец, уже сейчас должны повести работу по разъяснению крестьянам необходимости приготовить семена для посева так, что-бы от них получился хороший урожай; рассказать крестьянину, что для этого нужно выбирать семена спелые, крупные, чистые и принять участие в организации зерноочистительных пунктов на коллективных началах.

Не менее важный вопрос — пропаганда посева чистосортными семенами. Комсомольцы должны быть инициаторами в **организации семенных товариществ.**

Нужно разъяснить крестьянину, что земля дает мало урожая **не потому, что она плоха, а потому, что она плохо приготовляется.** Нужно рассказать крестьянину, как приготовить землю, чтобы она сохранила влагу, избавилась от сорных трав.

Комсомол должен вести глубокую разъяснительную работу о пользе посева **кормовых трав и разведения корнеплодов.**

Во всех этих мероприятиях **комсомольцы прежде всего сами должны служить примером,** т. е. осуществлять их в своем хозяйстве.

Нужно не забывать и такого дела, как организация ячейками маленьких показательных посевов, именно **показательных,** а не просто посевов с плохими семенами на плохо подготовленной земле.

Ячейки в ближайший срок должны провести две—три сельско-хозяйственные читки, на которых проработать письмо Сибкрайкома ВЛКСМ о весенне-летней сельско-хозяйственной работе ячеек ВЛКСМ и, на основе письма, составить приктический план сель-хоз. работы.

М. АНТОНОВ.

Лучше политчиток.

Комсомольская школа передвижка в Лосихе, Косихинского района, открытая 17 февраля, проработала уже 12 бесед.

Комсомольцы посещают школу аккуратно и занимаются хорошо.

— Вот, эта школа, говорят они, — получше политчиток, и все потому, что руководитель школы т. Угренев хорошо подготовлен и имеет авторитет.

Школу посещает и беспартийная молодежь. ТЕНОР.

Зимняя спячка.

Пионерский отряд, организованный в Бешенцевской школе, совершенно не проявил никакой жизнеспособности. Вожатый-комсомолец Савкин нисколько не интересуется своим делом. Даже сами дети пионеры до сих пор не перестают тормошить вожатого, что-бы он с ними вел занятия, но все их попытки не имеют успеха.

Комсомольская ячейка в свое время пробуждала вожатого к работе, но он так крепко спит, что нет никакой возможности его разбудить.

А пора бы проснуться.

ДЕГТЕВ-СМОЛИН.

Каков секретарь, такова и ячейка.

(Дер. Харькова, Павловского района).

В нашем селе не очень давно организована комсомольская ячейка. Работа в ячейке идет скверно. Собрания ячейки должны быть каждое воскресенье, а бывают только один раз в месяц, и то не всегда.

Виноваты тут все члены ячейки, но больше всех виноват секретарь ячейки, который мало внимания обращает на работу.

ВАСЬКА ЧУДАК.

Осади назад, тов. Дмитриев!

От выбранного на общественную работу прежде всего требуется, чтобы он в своей работе и вообще в быту давал хороший пример окружающим.

Эту первую заповедь не выполняет секретарь комсомольской ячейки дрожже-пивоваренного завода т. Дмитриев. Он частенько покрикивает на приходящих к нему комсомольцев. Пробивается у него наружу и чванство.

А когда ставится спектакль, т. Дмитриев приходит в буфет, ест там без счета и не платит.

Дурной пример подаешь, тов. Дмитриев! КОМСОМОЛЕЦ.

Вывихнутые мозги.

Не все калистратихинские комсомольцы ходят на свои собрания. Некоторые предпочитают заглядывать в самогонный стаканчик.

Был такой случай: приехал из района товарищ проводить комсомольское собрание. Я встречаю одного комсомольца и спрашиваю:

— Почему ты не на собрании?

— Пущай их,—отвечает он,—мне самогон дороже: выпью и весел...

Все это потому, что у нас самогон гонят во всю, а сельсовет на это не обращает внимания. ПУЛЯ.

К ответу за хулиганство.

Комсомолец Боталов Прокопий, что живет в с. Лаврентьеве, Чумышского района, не признает ни комсомольской этики, ни закона. Недавно напился хмельной водицы, изорвал кофту на одной девице, выпустил сушеных матов с пуд. Протокол на него направлен в суд.

ГВОЗДЬ.

Смотр городских стенгазет.

10 апреля, в Горрайкоме будет выставка стенных газет городского района (без железнодорожного).

Выставка откроется в 12 час. дня. На открытие ожидаются представители редколлегий всех стенгазет городского района. Вход на выставку свободный.

Будет коллективный разбор стенгазет и доклад об очередных задачах редколлегий и подготовке ко Дню Печати.

Стенгазеты (последние номера) необходимо доставить в редакцию «Красного Алтая», а 10 апреля—в Горрайкоме, к 10 ч. утра.

В КИОСКЕ (у собора)
Можете подписаться на „КРАСНЫЙ АЛТАЙ“,
или купить там газету в РОЗНИЦУ.

Как переименовать об-во „Долой Неграмотность“

(В порядке обсуждения).

Центральный Совет ОДН запросил места о возможности переименования об-ва «Долой неграмотность». Разумеется, нельзя говорить о простом переименовании обществ, не затрагивая самого существа и объема работ общества.

Общество «Долой неграмотность» возникло в 1923—24 г., когда после значительной заминки на культурном фронте в первые годы «НЭП-а» в снова начала расти тяга к школе и грамотности и соответственно с этим развиваться общественная самодеятельность. Выражением этой самодеятельности рабочих, крестьян и служащих, явилось общество «Долой неграмотность».

Это был своеобразный период «бури и натиска» на этом участке культурного фронта. Важнейшей культурной задачей того времени была, прежде всего, **грамотность.** Все находились под влиянием последних статей Ленина, в частности его «Страничек из дневника», где говорилось о том, что «безграмотный стоит вне политики и чтобы приобщить его к политике, надо сначала научить грамоте».

Отсюда вытекало сознательное сужение задач общества и сосредоточение их на одной «ударной» задаче—ликвидации неграмотности; отсюда решительный тон («Долой») и восклицательный знак в заголовке.

За эти три года обществом проделана крупная работа: на ликпунктах обучены десятки и сотни тысяч неграмотных, изданы сотни тысяч учебников и другой литературы, развернута значительная сеть кружков, десятидворок и проч.

Но за эти-же годы произошли значительные сдвиги в окружающей общественной обстановке: народились и выросли общества: Авиахим, МОПР, Шефобщество и др., которые в некотором смысле являются конкурентами ОДН за членство.

Борьба с неграмотностью среди организованного населения в городе закончена или заканчивается, в деревнях значительные слои молодых крестьян прошли ликпункты и нуждаются в продолжении дальнейшего образования в школах малограмотных, в кружках самообразования и проч. Так, от задач простой ликвидации **технической** неграмотности мы восходим к вопросам культуры вообще.

Наконец, развертывание сети нормальных школ и групп подростков по плану всеобщего обучения, наилучшим образом удовлетворяет потребность населения в грамотности. Но также, как и два—три года назад, проведение плана ликвидации неграмотности не мыслилось без содействия общественности, также и теперь всеобщее обучение не может мыслиться без помощи той-же общественности.

Учтя эти особенности «текущего момента», мы считали-бы в качестве основных задач ОДН на ближайшие годы следующее:

1. Содействие в проведении плана ликвидации неграмотности и малограмотности.
2. Помощь органам советского просвещения в проведении плана всеобщего обучения (группы переростков и проч.).
3. Помощь деревенской избечитальне и кружкам самообразования.

Это расширение задач влечет за собой точно также необходимость передачи некоторых функций от шефобществ и разграничения от обязанностей ОДН: в то время, как общество «Друзья детей» помогает детскому населению города и деревни в удовлетворении его материальных нужд, ОДН—помогает взрослому населению (подросткам) в удовлетворении его не материальных, а культурных запросов.

В зависимости от изменившихся и усложнившихся задач старое название «Долой неграмотность» уже не выражает существа работы и должно быть заменено другим—«Общество содействия культуре» или «Общество содействия народному образованию».

Прошу товарищей, заинтересованных вопросами просвещения высказаться по затронутому вопросу. П. Запорожский.

„Красный Алтай“ объявляет смотр Пимзавода № 2.

Вопрос о снижении цен на фабрикаты городской промышленности, тесно связанный с вопросом повышения реальной заработной платы рабочего, упирается в необходимость удешевления себестоимости вырабатываемых предметов.

Чем дешевле стоит выработка фабриката, тем дешевле можно его продать. Поскольку потребителем этого фабриката является рабочий, одновременно со снижением цен реальная зарплата рабочего повышается т. к. от покупки удешевленных предметов у него остается некоторая экономия, повышающая его покупательную способность.

По этому, ответственная задача рабочего класса руководить промышленностью и двигать ее по социалистическим рельсам, совпадает с интересами, прежде всего, самих-же рабочих.

Вот почему коммунистическая партия с особенной настойчивостью выдвигает на первый план вопросы снижения цен и подчеркивает необходимость активнейшего участия широких рабочих масс в выполнении этой задачи.

В этой области сделано еще чрезвычайно мало. Даже в современных условиях, когда наша промышленность бедна, можно сделать очень много, т. к. творческие силы пролетариата колоссальны.

Учитывая это, редакция газеты «Красный Алтай» предпринимает общественный смотр промышленных предприятий г. Барнаула. Ближайшая цель смотра—выявить все причины, препятствующие снижению себестоимости продукции, устранить эти препятствия в ближайшее время, и дать толчек углубленной, систематической работе по улучшению производства.

Само собою разумеется, что редакция мыслит проведение этой кампании при участии всех рабочих.

Начиная смотр с Пимокатного завода № 2 (смотр продлится дней 7—10), редакция обращается с призывом ко всем рабочим этого завода давать в редакцию письменные и устные сведения о всех ненормальностях и недочетах на заводе, и вносить предложения о способах устранения недочетов и усовершенствования производства, хотя-бы эти предложения на первый взгляд и казались незначительными.

КОРНЕПЛОДЫ—КЛЮЧ К ДОХОДУ.

Сейте корнеплоды.

Мы держим курс на поднятие молочного хозяйства.

Животноводы изрекли истину:

— **Нет плохой коровы, а есть плохие хозяева.**

Этого ни кто не оспаривает.

Наша сибирская корова при хорошем уходе за ней может дать хороший доход.

Крестьяне часто награждают коров упреком:

— **Много жрет, а мало молока дает.**

Если-бы корова умела говорить она-бы ответила:

— **Дай теплое стойло, хорошего корма, тогда я увеличу удои молока.**

Хотя корова и не умеет говорить, но за нее красноречиво отвечают опыты.

Закончившиеся курсы по кормлению молочного скота показали, что при хорошем уходе за коровой она может дать хороший доход.

Эти опыты многие крестьяне видели своими глазами.

Каким-же путем надо вести борьбу за доходность коровы?

Путем правильного ухода за коровой, путем кормления ее по нормам.

При кормлении по нормам необходимым условием являются корнеплоды.

Крестьянам надо заняться посевом корнеплодов.

Сейте больше корнеплодов!

Корнеплоды—ключ к доходному хозяйству. В. С.

Кормовая морковь.

Кормовая морковь является наиболее питательным кормом. Благодаря высокому содержанию сахара и сладкому вкусу морковь весьма любима коровами, поедается с усадностью, весьма увеличивает удои молока.

Хорошо морковь растет на легких песчаных и супесчаных почвах. Удобрение навозом полезно, но только за год до посева моркови, иначе ее очень глушат сорные травы. Пахать поле поглубже. Осенью на 4—$4\frac{1}{2}$ вершка, весною боронуется и засевается.

Для равномерного распределения семян по полю, мелкие семена моркови смешиваются с песком, опилками. Перед посевом их намачивают, для чего насыпают в мешки и погружают часов на 10—12 в воду.

Сеют рано, в количестве 8—10 фун. на десятину иногда даже с осени, рядами на 8—10 вершков ряд от ряда и прикрывают неглубоко на $\frac{1}{4}$—$\frac{1}{2}$ вершка.

Так как всходы появляются через 8—12 дней и позже то, в случае корки и сорных трав еще до всходов приходится поле проборонить, после появления всходов надо мотыжить и пахать, ибо морковь легко забивается сорными травами.

Прореживать морковь так-же необходимо как и свеклу, но ее можно оставлять рости гуще, так что-бы между растениями было 2—3 вершка.

Агроном **Воронцов.**

Корнеплоды увеличивают удой коров.

По газетным статьям и по совету агронома я ввел **в своем хозяйстве кормление коров по нормам.**

Устроил скотный двор, сделал датские кормушки, посеял корнеплоды и дело пошло, как по маслу.

На кормление по нормам я поставил двух коров.

В течении одного месяца мне удалось довести хороший удой от коров.

Когда коровы стояли под открытым небом и жевали солому, то молока давали только кошке на завтрак, а теперь они стали давать до 27 фунтов в сутки.

Это только первый месяц, а дальше будут давать больше молока.

Выгодно-ли коров кормить корнеплодами и по нормам?

Да выгодно. В сутки я двум коровам скармливаю сильных и грубых кормов на 27 копеек, молока получаю на 40 копеек.

Значит, коровы дают прибыль, а не убыток.

Крестьянин с. Бешенцево
Л. И. Денисов.

В Окрисполкоме.

О новом 10 проц. займе. К 1-му апреля подписка на 10 пр. заем по городу превысила 63.000 рублей. Президиумом Окрисполкома отмечена недостаточная агитация о значении займа среди служащих и рабочих.

В связи с продлением срока льготной коллективной подписки, до 20-го апреля, Окрисполком постановил предложить Окрфинотделу, совместно с контрагентами, усилить кампанию по подписке на займ путем постановки докладов в тех коллективах, где подписка прошла слабо.

Сто тысяч рублей на постройку жилищ. Центральный Коммунальный Банк уведомил Окрисполком, что им может быть выдана долгосрочная ссуда в 100.000 рублей исключительно на постройку жилищ для рабочих и служащих. Окрисполком постановил передать ссуду в распоряжение Горсовета.

Новое издание. Окрпланом и Окрстатбюро подготовлен к печати материал для издания «Ежегодника Барнаульского округа». В программу сборника входит обзор естественно-исторических условий округа, сельского хозяйства, промышленности, торговли и кооперации. Издание выйдет в свет к концу мая.

Юбилей географического общества.

6-го апреля исполнилось 25 лет существования в Барнауле Алтайского Отдела Русского Географического Общества.

В сущности, общество это было основано еще 10 годами раньше, под именем «Общество Любителей Исследования Алтая». Через 10 лет оно влилось во всероссийскую организацию Географического Общества. Таким образом, в настоящем году отдел по существу справляет два юбилея: 25-летний и 35-летний.

За время своего существования Отдел организовал или участвовал в организации значительного числа научных экспедиций для исследования Алтайского края; выпустил 11 томов «Алтайского Сборника», в которых публиковались результаты исследовательских работ членов Отдела, и один том популярного краеведческого сборника «Очерки Алтайского Края», собрал местный музей и весьма значительную библиотеку (очень пострадавшую, впрочем, в острый период революции). Наконец, Отдел провел за эти годы длинный ряд открытых для всех заседаний с докладами о работах своих членов, касающихся изучения края.

Самое празднование юбилея Отдела перенесено на воскресенье, 10 апреля, в этот день, в 12 часов, в Доме Работников Просвещения состоится открытое для всех торжественное юбилейное заседание Отдела.

П. К.

В магазине СИБКРАИИЗДАТА
принимается подписка
на газету „КРАСНЫЙ АЛТАЙ“.
Здесь-же прием объявлений в газету и заказов на изготовление штемпелей и печатей.

Корнеплоды—дешевый и хороший корм для скота.

Кормишь коров одним сеном—получаешь убыток.

В Залесовском районе, в феврале месяце, проводились в с. Б.-Калтай сел-хоз. курсы с показательным кормлением коров. На кормление было взято 5 крестьянских коров с живым весом 16 пудов каждая.

Кормление продолжалось 80 дней, при чем первые 7 дней все коровы учитывались у крестьян так, как они их кормят всегда, при чем все корма взвешивались и так-же производился учет молока.

Оказывается, что крестьянин кормил корове в день: 28 фун. сена и 10 ф. овсяной соломы. Этот корм стоит 12 коп. (при цене сена 15 коп. пуд и соломы 6 коп. пуд.), молока-же корова давала в сутки 9,1 фунта, отсюда стоимость одного пуда молока—51 коп.

За последнюю-же неделю показательного корма удой коров в среднем был 15,5 ф. в сутки, а кормилась корова по норме: 12 ф. сена, 8 ф. овсяной соломы, 4 ф. льняных жмыхов, 1,5 ф. ржаной муки.

Стоимость всей этой дачи равняется 11,4 коп., (жмых 40 коп. пуд. и ржаная мука 55 к. пуд. цена грубых кормов выше указана).

Следовательно, себестоимость 1 пуда молока в конце кормления была 26 коп.

Из этого видно, что кормление по нормам выгоднее.

Н. Н. Д.

Статьи агрономов—почетные гости крестьян.

(Село Ново-Краюшкино).

На досуге, в один из праздничных дней, много крестьян собралось в сельсовете, где была прочитана статья под названием «Весеннее боронование озимей» агронома тов. Воронцова, напечатанная в «Красном Алтае».

В статье говорилось, для чего и как нужно производить боронование озимей, а так-же какую может для хлебороба принести пользу—указанное мероприятие.

Каждое слово крестьяне слушали очень внимательно, а когда я закончил читать статью, они долго ее обсуждали и пришли к такому соглашению, что все вполне правильно, и все изъявили желание нынешней весной применить этот способ на деле, т.-е. произвести пробное боронование озимей.

— Агроном—наш советчик и к его голосу надо прислушиваться,—уходя с собрания заявил крестьянин Колмагоров.

Печатаемые в газетах статьи агрономов, для хлеборобов служат руководящим материалом по улучшению и развитию сельского хозяйства. Крестьяне их очень ценят. Л. Кочанов.

Чья халатность?

Хотя зимой пожаров бывает и меньше, но это не значит, что пожарный инвентарь не должен быть в полной исправности. А вот у нас, в с. Черемново, Павловского района, так: пожарная машина в помещении сельсовета, рукава от нее в амбаре, а ключ от амбара в школе, потому что в амбаре школьная пшеница. Зимнего обоза нет, а только летний, и то с оглобель кто-то стащил цинковые тяжи (2 пары).

Неровен час загорится, что делать тогда? Бежать за ключем или обоз налаживать?

А ведь и зимой бывают пожары. Данилов.

Сейте донник.

Донник—ценное растение на наших полях. Надо собирать семена донника и сделать его культурным растением.

Донник-медоносная трава.

О доннике заговорили...

Донник приковал к себе внимание всех крестьян-культурников Сибири.

Теперь надо перейти от слов к делу.

Нынешней весной донник мы посеять не сможем, но его семена надо собрать.

За это дело надо взяться крестьянам-культурникам.

О том, что донник хорошее кормовое растение уже говорилось.

Говорилось так-же о доннике как об удобрителе почвы.

Крестьянин-культурник села Шахи, Павловского района, Ткаченко рассказал нам о доннике, как медоносном растении.

— Донник, как медоносное растение,—говорит он, не хуже синяка и других американских трав.

Значит, у донника обнаружено еще одно ценное качество.

Крестьянам надо покрепче ухватиться за донник и сделать его культурным растением.

А. Горемыкин.

Люпин и донник.

Земля наша истощается.

То время, когда «калачи и на березах росли» кануло в вечность.

Крестьянин по своей темноте часто говорит:

— Раньше ни каких агрономов не было и урожаи были более ста пудов с десятины, а теперь пошли агрономы и урожаев не стало.

Многие крестьяне плохие урожаи объясняют тем, что «на нас, грешников и безбожников, бог прогневался».

Конечно, крестьяне культурники этого не говорят. Они знают, что хорошие урожаи в старые годы были потому, что земля была не истощена. Теперь-же земля истощена и требует улучшения.

Десяток крестьян нашего округа в прошлом году сеяли люпин.

О люпине, как об удобрителе почвы, крестьяне отзываются хорошо. Но люпин плох тем, что он не обладает другими качествами, например, кормовым.

Друг-е дело донник.

Донник хорошее удобрительное средство и хорошее кормовое растение.

Эти качества у него отнять нельзя. К. Буров.

КУРСЫ ВЕТЕРИНАРНЫХ ВРАЧЕЙ.

В Новосибирске 5 апреля закончились краевые курсы ветврачей по искусственному осеменению кобыл.

Продолжительность курсов с 25 марта по 5 апреля, количество курсантов 16 человек из разных округов Сибири.

Курсы проходили в удовлетворительных условиях и обстановке, на совещании курсантов отмечены некоторые шероховатости, недостаток опытного материала (маток) объясняется это холодной весной настоящего года.

Отмечено, что помещение лаборатории несколько тесновато на пункте искусственного осеменения. В частности по вопросу программы курсов совещание ветврачей курсантов нашло необходимым в будущем ее расширить, уделить внимание области анатомии и паталогии половых органов и вопросу коннозаводства.

В настоящем году с 15 апреля открывается в Барнаульском округе четыре пункта искусственного осеменения кобыл, а именно: в Косихинском районе, Павловском, Залесовском и в г. Барнауле. Наборы и необходимый для этого инструментарий получены из Сибкрайземуправления. П. Ч.

Правленские фокусы.

Долго ломало голову правление общества потребителей «Смычка» при ст. Овчинниково о том, как им увеличить сбор взносов. Наконец, после наимоверных «усилий», выход был найден. Выход не простой, а «гениальный»—правление отдало распоряжение кассиру, при выдаче сотрудникам жалования 1 апреля, удержать со всех сотрудников следуемую сумму до полного пая, у кого полностью пай не оплачен.

Правда, гениально.?

Было-бы очень хорошо, если-бы инспекция труда в поощрение правления сделало свое распоряжение, оштрафовать правление за незаконное удержание из зарплаты сотрудников и этим самым положила-бы конец подобным фокусам.

Член союза.

Похороны вместо свадьбы.

В деревне Кашкале справляли свадьбу.

Приехали за невестой и полилось море самогона и пива... Наугощавшись до нельзя, гости стали собираться домой. Мать жениха, совершенно трезвая; села всех сзади на лошадь, туда-же положили какого-то уснувшего молодца и лошади понеслись.

Лошадь живо пронесла через деревню и подскакала к поскотине, где был большой раскат.

Сани раскатились, ехавшая сзади женщина ударилась головой об столб и замертво свалилась.

Когда хватились и вернулись, то женщина была уже мертва.

Так вместо свадьбы получились похороны.

Алебастров.

Потоп в кооперативе.

Утонул в товарах приказчик Уржумского кооператива Коротких.

Это ни какая-нибудь сказка, а быль.

Придет покупатель в лавку и спросит товару.

Приказчик роется, роется и с трудом отыскивает просимый покупателем товар.

И все это потому, что товар неумело укладывается.

СМОТРЕЛ.

Школа и общественность.

Ученики Малаховской школы крестьянской молодежи принимают активное участие в общественной работе. Учащимися школы пишутся крестьянам заявления и даются разъяснения по всем вопросам.

Кроме того, проведены читки на темы: о налоге, и сельском хозяйстве. В проведении различных кампаний школьники принимают горячее участие.

Е. Тушева.

Эпидемия свинки.

В Белоярском районе развивается эпидемия свинки. В с. Белоярском на время карантина закрыто 3 школы. Закрыты также школы в с. Повалихе, Боровихе, Зудиловой, Бобровке.

Особенно плачевное состояние в Зудиловской школе, где медицинским осмотром обнаружены случаи заболевания среди детей гриппом, скарлатиной, сифилисом и другими заразными болезнями. А.

ВОЛОКИТЧИКОВ КАЛЕНЫМ ЖЕЛЕЗОМ.

Наша задача высмеять и вырвать с корнем волокиту в учреждениях. Обязанность каждого рабочего, каждого крестьянина помочь этому делу.

БЕЙТЕ ВОЛОКИТУ!

761 параграф.

Попробуйте себе представить отчет по умопомрачительно разработанным формам, в которых ровно 761 параграф.

Представьте себе, какой длины будет бумажная полоса, если ее вытянуть, ну хотя-бы, вдоль Ленинского проспекта.

Представили? Так вот именно такие отчеты требует от Барнаульской почтово-телеграфной конторы краевая контора связи.

Ведь каждый параграф нужно чем-то заполнить и это что-то откуда-то взять. Для заполнения этих многих сотен параграфов нужны люди

И эти люди есть. они заполняют параграфы и получают за это деньги. Нужные для заполнения пара рафов сведения, требуются с районных отделений, там то-же сидят и заполняют.

Подсчитать-бы, сколько стоит заполнение этих 761 параграфов. Должно быть сумма не маленькая.

Пора приняться за сокращение бумажного потока, пора свернуть подобные отчетности.

И первое слово пусть скажет производственное совещание.

ОВОД.

Опять страхкасса

Известно всем, что учреждения и должностные лица обязаны в нужных случаях выдавать справки, для предоставления туда, куда они требуются. Врач выдает справку о состоянии здоровья, квартком об имущественном положении, учреждения выдают справки о времени пребывания у них на службе данного сотрудника и т. д.

Но для Барнаульской страхкассы должно быть закон не писан. На многократные просьбы безработного старика врача Лозаводского о выдаче ему справки, о получаемом пособии по безработице, ему неизменно отвечают:

— Мы справок не выдаем.

Справка необходима для одного из учреждений Москвы

Никакие доводы и доказательства, указывающ е необходимость выдачи означенной справки, ни к чему не привели, и на все просьбы в течении пяти месяцев Лозаводский слышит одно и тоже: „мы справок не выдаем.“

Л.

68 дней и дело ни с места

Из Барнаульской конторы связи был уволен почтальон Никитин Кузьма, который узнав об увольнении скрылся не сдав спецодежду и аванс 6 р. 30 к.

Контора связи, 3-го января, обратилась во 2-й район милиции о содействии по взысканию. После ряда запросов, что за деньги, где проживает Никитин, и т. д. милиция узнала, что Никитин служит в И Т. Д и направила переписку на 19 листах в 1-й район Это было 18 января.

В 1-м районе продержали переписку до 26-го марта и возвратили, сообщив, что Никитин не разыскан.

Удивительно что творится! Человек жив, здоров, частенько разговаривает по телефону, служит в „ИТД“, об этом в переписке есть справка, а его не могут обнаружить.

Продержали переписку 68 дней и возвратили.

ТОТЖЕ

РАБОЧИЙ БЫТ.

Долгожданный сеанс.

Когда поезд подходит к станции Алтайской, то „российские“ пассажиры смотрят из окна на Бийскую ветку и мечтательно говорят:

— Вот дорога на Алтай...

Но хотя Алтайская станция и узловая, развлечений на ней очень даже немного и рабочие, не говоря уже о крестьянах, живя рядышком с городом порядочно скучают.

Одно и развлечение, что на поезда глядеть. А много-ли тут веселого? Да и примелькались они теперь.

Понятно, конечно, почему всполошилась вся станция, поселок и село, когда сообщили, что едет в Алтайскую кино-передвижка. Это было в декабре.

И с тех пор разговору было только о кино, о том какая она эта передвижка, какие картины покажут, долго-ли будет.

Говорят, даже пьянства меньше стало, так передвижка на умы подействовала.

Чем больше ждали, тем больше хотелось кино. А кино не было. Не было до марта месяца.

И вдруг 26-го марта, как гром по Алтайской грянул: передвижка приехала.

Повалил народ за билетами, воскрес двадцатый год с его хвостами на несколько верст.

Вечером счастливцы, успевшие купить билеты, сидели в зале клуба, а перед клубом шумела толпа.

Погас свет, все замерли. Затрещал аппарат, на экране замелькали неясные, мутные тени.

Зрители терпеливо ждали, пока механик устанавливал объектив.

Экран просветлел к концу первой части картины, название которой осталось неизвестным.

Зрители ахнули: крестьянин пахал землю и висел вниз головой, деревья тоже росли сверху вниз.

— Батюшки, что делается!—изумилась пожилая крестьянка.

— Переверни картину!—заревел с первой скамейки стрелочник. Стало темно, сконфуженный механик перевертывал ленту.

Потом аппарат затрещал снова. Порванная во многих местах и склеенная лента поражала зрителей неожиданными фокусами: человек, сидящий на стуле, не объяснимо откатывался в другом конце комнаты, или совершенно исчезал с экрана.

По десять раз, на каждую часть, лента рвалась и механик сшивал ее белыми нитками.

Зрители терпеливо ждали и покрывались потом, мужчины в рукава потихоньку курили.

Каждый сеанс продолжался по 4 часа. Последние зрители ушли из клуба в 3 часа утра, когда пели петухи.

— Вот-те и дождались—вздохнул кто-то.

НИКОЛАИЧ

Мельник погубил батрака.

В сентябре 26 года, мельник села Тальменка Кортамышев нанял батрака Грекова и, не смотря на его неопытность, не только заставлял работать и во вторую смену, но и исполнять обязанности засыпщика.

Оставаясь один, Греков был и спец, и жнец, и в дуду игрец.

Вынужденный смазывать ничем не защищенные трудовые части трансмиссии, он по неопытности попал рукой в шестерню. Руку изломало совершенно и изувечило ногу. Теперь Греков-калека—инвалид, потерявший трудоспособность на 80 проц

Кортамышев пошел под суд.

Трудовая сессия народного суда признала факт заведомо опасных условий работы, результатом которых было увечье и по совокупности преступлений постановила: оштрафовать Кортамышева на 300 р. с уплатой всех судебных издержек. Р.

ПОЗОР ПЬЯНИЦАМ.

Плохой пример.

В школе Ф. З У. Главных мастерских есть инструктор Захаров.

Какой-же пример ученикам этот инструктор, если он сегодня пьяный, завтра опохмелился, а после завтра распохмелился?

Такие факты приводились неоднократно в живой газете „Эхо горна“, но Захаров продолжает свое пьянство.

28 февраля в школу Захаров явился с набитым лицом, 10 марта был пьян, 23 марта с похмелья, 28 и 29 марта совсем не был.

Ученики и инструктора таким поведением недовольны.

ЦИТ.

Клубные хулиганы.

В клуб станции Алтайской допускаются пьяные, которые хулиганят включительно до мордобития.

3 апреля в клуб явились Артеменко, Бутылев, Зорин и Шаловцев пьяные в дым и гражданину Куль порвали шубу, а потом прямо на полу все четверо учинили некую естественную потребность.

Нужно принять меры против хулиганства на Алтайской.

ПОЛЕВОЙ.

За день.

СОКРАЩЕНИЕ ПРОГРАМЫ. В связи с урезкой сметы. Окрпланом одобрена сокращенная программа сельско-хозяйственной опытной станции, предусматривающая лишь основные работы по полеводству.

ПЛАН НАУЧНО ИССЛЕДОВАТЕЛЬСКИХ РАБОТ В ОКРУГЕ. Географическом о-вом, 30 марта, одобрены предпосылки к перспективному плану научно-исследовательских работ в округе. По одобрении Окрплановой комиссией план будет препровожден в научно - исследовательское бюро Сибкрайплана.

СВОДКА СТРОИТЕЛЬНЫХ РАБОТ Окрпланом подготавливается к докладу в Президиуме Окрисполкома сводка строительных работ в городе и округе. По плановым предположениям общая сумма строительства достигает 220000 рублей; однако, действительный размер строительства выразится в значительно меньшей сумме.

НА 107,23 ПРОЦ. ВЫПОЛНЕН к 1 апреля годовой план по заготовке хлебопродуктов. Всего с начала кампании заготовлено по округу 7506131 пудов.

ОТГРУЖЕНО ХЛЕБОПРОДУКТОВ по 1 марта 6226393 пуд.

ОТКРЫТА ПОДПИСКА на дополнительный тираж сочинений В. И. Ленина в 25 томах под редакцией Бухарина, Молотова и Степанова-Скворцова. 1-ое издание стоит 40 рублей а удешевленное 20 руб. Подписку принимает местное отделение Торгсектора Госиздата.

ПЕРЕДАНО ДЕЛО В СУД за систематический невзнос квартплаты (свыше 3-х месяцев) членами жиларендной кооперации: Беловым (рабочий) Петропавловским (служащий ЦРК) и Вовней (юрисконсульт) жалование неплательщиков: от 35 и свыше 100 рублей.

ОТ 500 ДО 700 ПУДОВ семенного подсолнечника поступает в Окрзу, для наступающей посевной компании. Кроме того, выявляется возможность получения семян подсолнечника из запасов маслозавода № 3.

ВОССТАНОВЛЕН гербовый сбор с первичных актов гражданского состояния, по Загсу, в размере от 15 копеек до 1 рубля с листа

ОБЪЕДИНЕННОЕ совещание городских ячеек ОДН состоится 13 апреля —о выпуске ликпунктов и переходе на весенне-летние формы работы:

РЕНТГЕНОВСКИЙ кабинет, ввиду недостаточности помещения, а также некоторых других соображений, предполагается перевести в горбольницу.

МАССОВОЕ исчезновение кошек, в последнее время, объясняется спросом на кошечные шкурки. Говорят, что «кошатники» ходят под видом нищих, и ловят кошек для своих промысловых целей.

НЕОПРЕДЕЛЕННЫЕ ОТВЕТЫ Часто в кооперативных лавках, на вопрос: «когда будет крупчатка»:—отвечают: «на-днях!» И приходится покупателям справляться о получении муки ежедневно.

На местные темы.

А воз и ныне там...

Хмуро, неуютно, выглядит недостроенное здание торговой скотоплощадки.

— Земляк, игде находится скотская площадка?.. Значит, мерина от паршу поладить—останавливая прохожих, спрашивает крестьянин.

— Гм. . должно здесь. неуверенно показывает «земляк» на новенький дом, с заколоченными окнами.

Восемь месяцев назад, на эту «клетку из бревен» ухлопано около 8000 р., причем на одном только доме переплачено Окрстрою 1500 р. К 1 июля площадка должна была работать, но... за пень задело крепко и держит до сих пор...

Смета оказалась вроде «Тришкина кафтана», а прожорливая пасть постройки глотала денежки с аппетитом акулы, вскоре оставив от последней „рожки да ножки“...

Дальше? А дальше требуется на достройку еще 4600 р. да если подсчитать отопление сторожа и пр, то на худой конец придется накинуть, так рубликов 250. Кроме того, за 9 месяцев, по самым скромным подсчетам, площадка могла дать более 2000 р. дохода, не считая беспризорности базара и бесчисленных «паршивых мериньев» свободно заражающих здоровую скотину.

Режимик, как видно не из удачных... вместо сметных—9000 р. скотоплощадка въедет в 14850 р.

Кто в этом виноват судить не нам, а только «воз и ныне там!»

О.

О, посетитель, берегись!

Ящики, в которые обычно сбрасывается одежда, белье и обувь посетителя бань, никогда не моются и не метутся, служа приютом всевозможных насекомых...

(Из санитарных наблюдений).

Как „полноправные граждане“,
Клопы, вши, блохи, тараканы
Повсюду в банях завелись...
О, посетитель, берегись!

ИВА.

Официальный отдел.

Обязательное постановление
Барнаульского Окружного Исполнительного Комитета.

г. Барнаул. № 13. 4 апреля 1927 г.

О рабочем времени в парикмахерских.

На основании постановления НКТ от 6-го марта 19 3 года, Барнаульский Окружной Исполнительный К митет ПОСТАНОВЛЯЕТ:

1 Все парикмахерские, независимо от наличия в них наемных работ, а также независимо от их принадлежности (частные, арендные, коммунальные, артельные и проч) должны быть открыты с 8 часов утра до 7 часов вечера, с обязательным перерывом от 12-ти до 2-х часов дня, при чем на время перерыва парикмахерские должны быть закрыты.

ПРИМЕЧАНИЕ: В парикмахерских, находящихся при банях, вокзалах и пристанях, разрешается довести рабочее время до 16-ти часов в день, при условии проведения работы посменно и не более 8-ми часов в каждую смену.

2. В праздничные дни, согласно ст. ст 111 и 112 Кодекса Законов о Труде, парикмахерские должны быть закрыты.

3. Днем еженедельного отдыха, согласно ст. 109 Кодекса Законов о Труде устанавливается воскресенье.

4 С изданием настоящего постановления все ранее выданные разрешения на производства работы в парикмахерских, во вне указанное в настоящем постановлении время, теряют силу.

5 Виновные в нарушении настоящего постановления подлежат ответственности по ст. ст. 192 и 193 Уголовного Кодекса.

6. Проведение в жизнь настоящего постановления возлагается на милицию

7 Настоящее постановление вступает в силу через две недели после его опубликования и распространяется на весь Барнаульский округ.

Зам. Предокрисполкома Маслов.

528 Секретарь Ведерников.

ПОСТАНОВЛЕНИЕ
Барнаульского Городского Совета.

гор. Барнаул. № 4/5. 5 апреля 1927 г.

Во изменение обязательного своего постановления от 7/XII–26 г. № 8. Барнаульский Городской Совет постановил пункт 4 вышеуказанного постановления, устанавливающий монопольное право Пожарного Управления на производство трубочистительных работ во всех муниципализированных домовладениях—отменить

Вр. Предгорсовета Селютин.

534 Секретарь Прууль.

Ответ. редактор С. Тихонов.
Издатели: Окружкомом ВКП(б) и Окрисполком.

Объявления.

Кино „ДЭКА“. 8, 9 и 10 апреля.

Фантастический кино-роман

ПУТЕШЕСТВИЕ НА МАРС

Художественная постановка, невиданные костюмы обитателей-марсиан, с чудесн. природой, неземных растений и цветов.
Начало в будни в 6-30, 8-30 и 10 ч., в праздники в 5, 6 30, 8 и 9-30.
Первый сеанс общедоступный, цены от 10 до 25 к.
Следующая программа: Мировые комики Пат и Паташон выступят в картине «Все видим, все знаем».

2-й СОВКИНО. 8, 9 и 10 апреля

Художественная жизненная картина

Любовь втроем

(3-я мещанская). Драма в 7 частях.
Начало сеансов в будни в 6-30, 8-30 и 10 ч. веч., в праздники—в 6, 8 и 10 час. веч.
Детям до 15 л на карт. «Любовь втроем», билет продаваться не будут.
В понедельник 11 апр., грандиозная картина „Смертельная борьба“ 1-я серия, 10 частей.

Кино ПРОФСОЮЗОВ. 8, 9 и 10 апреля.

3 я СЕРИЯ. Демонстрируется американский боевик: 10 ЧАСТЕЙ

ПРИКЛЮЧЕНИЯ БЕССТРАШНОГО КОВБОЯ.

В будни 3 сеанса, начало в 6-30, 8 30 и 10 15 часов вечера

АНОНС: 12, 13 и 14 апр. „ЗАГАДКА МОРЕНЫ“.
На-днях: „САВУР МОГИЛА“ продолжение «Красных дьяволят».

КОМИССИОННЫЙ МАГАЗИН

Торгово-промышленной кооперативной артели инвалидов

„РАБОТНИК“

г. Барнаул, Базарная площадь, Сбитневский корпус, № 5.

принимает на комиссионную продажу всевозможные изделия от кустарей и ремесленников, а также и от частных лиц за минимально вознаграждение от 3 до 10%. За прянятые на комиссию ценности артель берет на себя полную ответственность.

525 Артель „РАБОТНИК“.

ДОВОДИТСЯ ДО СВЕДЕНИЯ ГРАЖДАН, что столовая Рабкоопа „Нарпит“ находящаяся в гостинице „Комхоз“

ПЕРЕВОДИТСЯ с 7-го апреля с. г.

в столовую, на Ленинском проспекте, в доме Профсоюзов.

538 ПРАВЛЕНИЕ.

УПРАВЛЕНИЕ ТЕАТРОМ БАРОКРОНО

объявляет, что 27-го апреля, 1927 г., в конторе театра состоятся **ТОРГИ** на сдачу в аренду буфета на летний сезон 1927 года. Заявления могут подаваться заведывающему театром со дня настоящего объявления. При заявлении надлежит внести в кассу театра залог в сумме 300 р.

546 Зав. театром А. Черков.

Продаются дом с надворными постройками. Сузунская ул., № 139. 540

Продается ДОМ. 1-я Алтайская, № 239.

Дом продается. Сад-город, Центральная Ч., кв. 20, м. 1.

ТИПОГРАФИЯ Из-ва „Красный Алтай, покупает МЫТУЮ ТРЯПКУ. Короленко, № 87.

11-IV—27 г. в 10 час. утра, по ул. Короленко № 30,

назначаются устные ТОРГИ

на продажу двух хороших лошадей принадлежащих Сибводпути.

Начальник В. Обского Технического участка Сибводпути **М. Булгаков.**

541

УЧИТЕСЬ ДОМА без помощи учителя **БУХГАЛТЕРИИ** коммерч. вычислениям **ДЕЛОПРОИЗВОДСТВУ.**

Преподавание ведется путем высылки спец. составл. урок., задач, упражнен. и дополнит. разъяснен на вопросы учащ. Полная подготовка к службе в качестве бухгалтера, счетовода, делопроизвод.

Обучение 6—7 мес. Плата 5 руб. в месяц.

Подробн. сведения высылаются за две 8 коп. марки.

Письма и деньги адресовать: препод. коммерч. наук **А. А. Буянову Ленинград,** Лахтинская ул., д. 3/7.

543

Продается жеребец 3-х лет, от «Хлопотливого». Пивоваренный завод, спросить Дмитрича. 544

По случаю отъезда продается породистая корова и другие домашние вещи. Никитинская, 78. 545

Сдается комната. Ул. Мамонтова, № 17. 542

Ищу службу. Специальность торговый служащий. Знаком с заготовками сырья, пушнины, шерсти и скота. Адрес: Гоголевская, 112, флигель в низу. 548

Продается ДОМ, 2-х этажн., с надворной постройкой. Бельгийская, 39. 532

Сдается торговое помещение. Базар, Мало-Тобольская, 20. Справиться тут-же от 10 до 12 ч. дня. Алтайское т-во. 547

Утерянные документы.

Учетно-воинская книжка за № 768 на имя Пестерева Якова.

Учетно воинская книжка за № 723 на имя Подольхова Михаила.

Учетно-воинская книжка за № 768 на имя Касаткина Павла.

Учетно воинская книжка, за № 784 на имя Макарова Якова.

Учетно-воинск. книжка за № 328/48 на имя Тугышева Ильи.

Учетно-воинск. книжка за №157/33 на имя Корпиенко Кирилла.

Членская книжка С. Х. и Л. Р. за № 24104 на имя Шустова Е. Г.

Учетно конская книжка на имя Кузнецова П. И.

Членский билет ВЛКСМ, удостоверение личности, удостоверение из Губчекаграмма на имя Соловьева М. И.

Военная книжка форма № 4 на имя Наренкова И. А.

Членская книжка ЦРК на имя Захаровой Е. И.

Брачная выпись на имя Млотэк Е. В

Членская книжка за № 5444 на Савинцевой Е. Д.

Времвид на жительство на имя Петровой Е. Ф.

Удостоверение личности на имя Быкова А. И.

Паспорт на имя Хлебниковой А. Ф.

Кандидатская карточка ВКП (б) за № 5949 на имя Мурдасовой И. А.

Военно-учетная книжка на имя Щеголькова С. Н

Больничная книжка на имя Белоусовой А. А.

Справка о работе, выданная Барнаульскими главными мастерскими на имя Алексеева А. И.

Больничная книжка за № 8409 на имя Осинцевой А. Е.

Метрическая выпись на имя Пермякова Василия

Воинская книжка на имя Данкова А. Е.

Воинская книжка на имя Шелепова С. К.

Паспорт на имя Туктарова Салахатина

Удостоверение личности на имя Павловой П. Ф.

Воинская книжка на имя Леонова И. Д.

Воинская книжка на имя Пономарева С. И.

Учетно-конская книжка на имя Аржанова И. Т.

Учетно-конская книжка на имя Мельникова Кузьмы.

Воинская книжка на имя Комарова М. С

Членский билет союза Водников, паспорт, воинская книжка на имя Ахмазянова Мансур.

Паспорт, членский билет союза строителей, свидетельство по отбыванию воинской повинности, больничная книжка, похоронная выпись на жену, на имя Бармина Т. Е.

Времвид на жительство на имя Малиновского Ф. К.

Удостоверение личности, военно-учетная книжка на Шифанова П. С.

Воинская книжка на имя Фомина С. П.

Времвид на жительство на имя Козлова Ф. И.

Семейный паспорт на имя Макавеева М. В.

Книжка безработного за № 4399 на имя Фаткина П. Е.

Воинская книжка на Ситюкова Я. С.

Воинская книжка на имя Андросова Я. С.

Военно-учетная книжка, паспорт на имя Антропова А. Ф.

Членская книжки ЦРК за № 345 на имя Мухина П. Ф.

Инвалидная книжка на имя Евдощенкова Е. Н.

Похоронная выпись на имя Смирнова Д. Г.

Учетно-воиская книжка, членский билет союза Строителей на имя Воронцова П. С.

Учетно-воинская книжка на имя Шипулина П. З

Учетно-воинский билет на имя Городова И. Н.

Учетно-воинская книжка на имя Саморукова Д. В.

Воинский билет за № 440 на имя Шередепова Н. А.

Учетно-конская книжка на имя Кондратьева Н. Ф.

Военный документ на има Лютова А. А

Личная военно-учетная книжка на имя Рясова Г. Д.

Учетно-конская книжка на имя Степанова.

Военный документ на имя Ялина Дмитрия.

Воинская книжка на имя Марченко Г. П.

Воинский документ на имя Барсукова М. И.

Воинская книжка на имя Долганова А. Ф.

Личная карточка на имя Белоногова Г. С.

Воинская книжка на имя Резябкина А. А.

Военно-учетная книжка на имя Черепанова Г. Л.

Военно-учетная книжка на имя Ивлева А. П.

Военно учетная книжка № 4 на имя Шевелева Г. П.

Воинская книжка на имя Пепеляева С. А.

Военно-учетная книжка на имя Сартакова В. Н.

Военно-учетная книжка на имя на имя Касторева М. О.

Учетно-воинская книжка на имя Киткина Ф. К.

Учетно-воинская книжка на имя Захарева Сергея.

Учетно воинская книжка за № 392 на имя Полишева Дмитрия

Учетно-воинская книжка за № 394 на имя Ярополова Ильи.

Учетно-конская книжка за № 1997 на имя Стрижаченко Захара.

Учетно-воинская книжка за № 991 на имя Третьякова Ивана.

Учетно-конская книжка за № 3008 на имя Емельянова Ивана.

Военно-учетная книжка за № 4 на имя Усова Н. Н.

Военно-учетная книжка на имя Пислегина И. И.

Учетно-воинская книжка за № 390 на имя Колташева Якова.

Военно-учетная книжка на имя Лебедева Ивана

Метрическая выпись на имя Лебедевой Нины.

Военно-учетная книжка на имя Лунина С. Д.

Учетно-воинская книжка на имя Конвалова Прокопия

Военно-учетная книжка за № 296 на имя Серова В.

Военно-учетная книжка на имя Полтева И Г.

Удостоверение личности, членбилет Союза Медсантруд за № 810, членская книжка ЦРК за № 11322 на имя Чертищевой З. Д.

Паспорт на имя Ефремовой Ф. П.

Удостоверение личности, выданное конторой службы пути, членская книжка железнодорожного Кооператива на имя Васиной А. И.

Удостоверение личности на имя Ненахова В. П.

Военно-учетная книжка, паспорт на имя Кожекина Д. И.

Бюллетень за № 2139 на имя Синкина И. П.

Удостоверение личности за № 1847 на имя Матюшенковой А. В.

Членский билет Союза Медикосантруд за № 1789 на имя Турусовой Г. И.

2 страховые квитанции, удостоверение, выданное Шадринским с./совет, крестьянский пай за № 64463 на имя Матрениной М. В.

Паспорт за № 76 на имя Медведева Е. В.

Воинская книжка на имя Ямалтинова Зигангира Гирибиева.

Удостоверение личности за № 1496 на имя Исакова Н. О.

Учетно-конские книжки три штуки на имя Мякишева Ф. А.

Больничная книжка на имя Белоусовой А. А.

Годовой проездной билет на имя Нижегородцева Н. В.

Паспорт за № 4 на имя Данилова В. М.

Личная воинская книжка за № 432, военно-конская книжка на имя Лысенко П. А.

Членская книжка ЦРК за № 6474, членский билет Союза Охотников за № 881, членский билет Союза Металлистов, членская книжка шеф общества на имя Пачковского А. Я.

Времвид на жительство на имя Баулина Ф. П.

Личная военно-учетная книжка на имя Елизарова Ф. И.

Воинская книжка на имя Забродина А. И.

Личная военно-учетная книжка на имя Гришина М. М

Военно-учетная книжка на имя Лыщикова А. П.

Учетно-воинская книжка на имя Рыжкова Г. А.

Расписка на лошадь на имя Букаева М. И.

Учетно-воинская книжка на имя Кочусова Максима.

Воинская книжка на имя Елисеева А. С.

Учетно-воинская книжка на имя Бороздилова Никалая.

Военно-учетная книжка на имя Машникова И. И.

Патент приказчика 1 разряда за № 471 на имя Нагорной Ф. А.

Учетно-конская книжка за № 2296 на имя Петухова Парфена.

Личная военно-учетная карточка на имя Мячкина Спиридона.

Военно-учетная книжка на имя Демченко Матвея.

Учетно воинская книжка, на имя Саватеева Е. Г.

Конско-учетная книжка на имя Резинкина.

Военно учетная книжка на имя Белентьева П. Ф.

Регистрационно-воиский билет на имя Поповкина А. Т.

Военно-учетная книжка на имя Кунгурова Александра.

Учетно-воинская книжка на имя Неклюдова Н. С.

Учетно-воинская книжка на имя Григорьева М. Ф.

Военно учетная карточка на имя Пышкова Ф. А.

Военно-учетная карточка на имя Голенко Я. Д.

Военно учетная книжка на имя Сыбарева В. П.

Военно-учетная книжка на имя Жигильцева Петра.

Конские книжки за № 3987 и 3988 на имя Морозова Якова.

Воинская книжка на имя Соболева Михаила.

Воинская книжка на имя Ковшева Дмитрия.

Учетно-воинская книжка на имя Белолипецкого М. С.

Военно-учетная книжка на имя Письменского Ф. И

Военно-учетная книжка на имя Вяткина Павла.

Военно-учетная книжка на имя Борнова К. М.

Метрическая выпись, паспорт на имя Парамоновой Е. И.

Личная регистрационная книжка на имя Петеркина Виктора.

Учетно-воинская книжка за № 58 на имя Семагина И. А.

Военно-учетная книжка на имя Шихалеева И. С.

Военно-учетная книжка на имя Нижникова А. Ф.

Учетно воинская книжка за № 387 на имя Семашкова Федора.

Учетно-воинская книжка за № 78 на имя Колесова Александра.

Учетно-воинская книжка за № 388 на имя Каркавина Сергея.

Учетно-воинская книжка за № 281 на имя Тальского Назара.

Учетно воинская книжка за № 386 на имя Крысова Пимена.

Учетно-воинская книжка за № 380 на имя Ткачева Федора.

Учетно-воинская книжка за № 898 на имя Нагайцева Е. Н

Учетно-воинская книжка за № 382 на имя Титова Максима.

Учетно-военская книжка за № 169 на имя Бобровского Леонтия.

Учетно-воинская книжка за № 393 на имя Бобровшекова А. А.

Учетно воинская книжка за № 48 на имя Мотаева Ивана.

Учетно-воинская книжка за № 88 на имя Баженина М. И.

Учетно-воинская книжка за № 285 на имя Мальцева Алексея.

Учетно-воинская книжка за № 391 на имя Коробейникова Г. Ф.

Учетно-воинская книжка за № 358 на имя Седова Михаила.

Учетно-воинская книжка за № 348 на имя Ивана Грель.

Учетно воинская книжка за № 368 на имя Бояркина Егора

Учетно-воинская книжка за № 316 на имя Надешкина Капитона.

Учетно воинская книжка за № 310 на имя Галдушкина Петра.

Учетно-воинская книжка за № 884 на имя Каркавина Федора.

Учетно-воинская книжка за № 385 на имя Жданова Фадора.

Паспорт семейный на имя Черепанова Д. П.

Учетно-конская книжка на имя Комарова А. Е.

Воинская книжка на имя Туманова А. С.

Воинская книжка на имя Минакова С. И.

Больничная книжка за 47483 на Казимирова Ф. П.

Удостоверение на право ношения оружия, выдан. Барскротделом ГПУ, на имя Зылева А. Ф.

Доверенность на имя председателя Никольского о-ва потребителей, расчетная книжка за № 501 на имя Чикрыжова И. Ф.

Паспорт № 1006 на имя Осколковой К. В.

Метрическая выпись на имя Грибанова Ю. Ф.

Учетно воинская книжка за № 98 на имя Копылова Сергея.

Учетно-воинская книжка на имя Габова Семена.

Учетно-воинская книжка на имя Негородова С. Т.

Учетно-воинская книжка на имя Мирошникова Е. Т.

Учетно-воинская книжка на имя Лихарева Ф. Ф.

Учетно-воинская книжка на имя Волгова С. И.

Учетно-воинская книжка на имя Павлова И. П.

Учетно-воинская книжка на имя Соколкова Герасима.

Воинская книжка на имя Шестакова Николая,

Военно-учетная книжка на имя Карагодина Ивана.

Военно-учетная карточка на имя Плотникова Ивана.

Личная учетная книжка на имя Севастьянова Серафима.

Военно-учетная карточка на имя Тараканова А.

Военно-учетная книжка на имя Макаренко Андрея.

Военно-учетная книжка на имя Сысоева Федора.

Временное удостоверение на имя Нанарьева Павла.

Временное удостоверение на имя Чудова Василия.

Воинское временное удостоверение на имя Маслова Петра.

Личная воинская книжка на имя Куянецова Дмитрия

Личная книжка на имя Пококарева Петра.

Учетно-воинская книжка на имя Ударцева И.

Воинская книжка на имя Бушмакина С. К.

Воинская книжка на имя Жаворонкова О. М

Военная личная карточка на имя Дыб о И. Н.

Учетно-воинская книжка на имя Попова О. Е.

Военная книжка на имя Строкилина В. Г.

Военная личная книжка на имя Гроздова А. С.

Учетно-воинский документ за № 29/30 на имя Сушкова М. М.

Учетно-воинский документ за № 128/8 на имя Корнеева Ф. П.

Военно учетная карточка на имя Тревугова Н. Н.

Военно-учетная книжка за № 129 на имя Тузовского Прокопия.

Военно-учетная книжка на имя Груздева Петра.

Военно-учетная книжка на имя Осинцева Ивана.

Учетно-воинская книжка на имя Лященко Н. С.

Военно-учетная книжка на имя Иванова А. Н.

Больничная книжка на имя Ефремова С. Д

Паспорт за № 7,400 на имя Гребенщикова Г. П

Членская книжка ЦРК за № 6063 на имя Лонкина С. С.

Воинская книжка на имя Баева И. Г.

Воинская книжка на имя Захарова Л. С.

Удостоверение личности за № 960 на имя Евдокима З. В.

Воинская книжка на имя Доценко Н. Ф.

Воинская книжка на имя Бузаева Ф. Г.

Воинская книжка на имя Ловебнова М. А.

Воинская книжка на имя Сенойкина Т. М

Больничная книжка за №43482 на имя Белоглазова Ф. С.

Похоронная выпись, переводная на дом на имя Панина А. С.

Учетно-воинская книжка за № 71 на имя Копылова Василия.

Учетно-воинская книжка за № 425 на имя Хлебникова Ефтифея.

Учетно-воинская книжка на имя Левченко Ф. К

Уч.-воинская книжка за № 36/28 на имя Рудакова Ивана.

Уч.-воинская книжка за № 367/27 на имя Семенова Егора.

Учетно-воинская книжка за № 76 на имя Баландина Гаврила.

Учетно-воинская книжка за № 378 на имя Павлова Ивана.

Учетно-воинская книжка за № 156 на имя Панина Александра.

Уч.-воинская книжка за № 494/144 на имя Поташева Сергея.

Учетно-воинская книжка за № 379 на имя Самсонова Петра.

Учетно-воинская книжка за № 194 на имя Инюшева Галактиона.

Учетно-воинская книжка за № 389 на имя Самсонова Кирилла.

Учетно-воинская книжка за № 343 на имя Голубцова Анисима.

Учетно-воинская книжка за № 139 на имя Гибалкина Степана.

Учетно-воинская книжка за № 242 на имя Семенова Николая.

Учетно-воинская книжка за № 642 на имя Смирнова Сазона.

Учетно-конская книжка на имя Горловой Марфы.

Регистрацион. книжка за № 5/122, справка Шипуновского РИК'а за № 920 на имя Киреева М. Г.

Учетно-конская книжка за № 2749 на имя Сметанникова Петра.

Патент II-го разряда на имя 1-ой Ельцовской молочной артели.

Воинская личная книжка за № 39 на имя Негробова Е. Е.

Союзн. билет Рабброса за № 12177 на имя Кудрявцевой Варвары.

Учетно-конская книжка за № 912, категория 3 на имя Белых Г. И.

Учетно-конская книжка за № 592, категория 10 на имя Черепова.

Военно-учетный билет на имя Мокрушина А. К.

Военно-учетная книжка на имя Скрипка Н. Ф.

Воинский билет за № 317/68 на имя Татарникова П. И.

Военно-уч. книжка за № 179/94 на имя Звягинцева Л. Я.

Военно-учетная конская карточка на имя Колесникова Н. И.

Учетно-воинская книжка, учетно-конская книжка на имя Греднева Александра.

Учетно-воинская книжка на имя Козлова Якова.

Учетно-воинская книжка на имя Петина Мирона.

Воинская книжка на имя Варнакина Ивана.

Воинская книжка на имя Кочанова Михаила.

Учетно-воинская конская книжка на имя Одинцева Прокопия.

Военно-учетная книжка на имя Кузнецова И. Т.

Учетно-воинск. книжка за № 491 на имя Титова Д. И.

Удостов. личности за № 125/0245099 на имя Макарова П. В.

Считать недействительными.

Окрлит 719 Электро-типография Издательства «Красный Алтай»: ул. Короленко, 87. Тираж 4530