Гор. Москва.
Государственный Румянцевский Музей.

Пролетарии всех стран, соединяйтесь!

КРАСНЫЙ АЛТАЙ

УСЛОВИЯ ПОДПИСКИ.
Рабочим, кр-ным и служащ. за 1 мес. — 70 к.
Госучреждениям . . . . . 1 р. — к.
Торговым и хозяйственным организациям . . . . . 1 р. 20 к.
Для подписчик. на длительный срок—скидка.
ДОСТАВКА в городе за 1 месяц 5 коп.
„ „ уезде „ „ 10 коп.
ПЕРЕМЕНА АДРЕСА:
В городе . . . . . 10 коп.
„ уезде . . . . . 20 коп.

ГОД ИЗДАНИЯ 7-й.
ПЛАТА ЗА ОБЪЯВЛЕНИЯ: позади текста стр. петита—50 к., об утере документов—1 р., объявления о предл. труда—75 к. Табличный набор вдвое дороже.
АДРЕС редакции и конторы: г. Барнаул, ул. Короленко, 87. Телефон редакции № 4-88, телефон конторы № 18, телефон
Цена отдельного № 5 к.

Орган Окружкома ВКП (б.), Окрисполкома и Окрпрофсовета.

№ 260 Воскресенье, 14 ноября 1926 года. г. Барнаул. № 260

За бедняцко-середняцкие правления.

Кооперация всех видов глубоко проникла в толщи крестьянских масс, обслуживая разнообразные нужды деревни.

Рост внимания населения к кооперации немало зависит от того, насколько тому или иному сельскому кооперативу или товариществу удастся успешно обслуживать потребительские, сбытовые, кредитные или производственные нужды крестьянского хозяйства.

Хозяйственным недреманным оком нужно крестьянину приглядеться к деятельности своего кооператива, наблюдая за тем, как продуманно и целесообразно обслуживаются пайщики.

Особенно это необходимо сделать сейчас, когда проводится отчетно-перевыборная кампания низовых кооперативов.

Каждый недочет в кооперативе больно отзывается на кооперированном населении. **Многие ненормальные явления в некоторых кооперативах возможно выявить во время отчетной кампании.**

Прорехи в кооперативе, возникающие или по недосмотру и неумению, или по халатности, или в результате растрат и хищений, должны быть предметом внимательного обсуждения пайщиков.

Болезненные явления могут быть **с корнем вырваны** лишь при условии правильной постановки работы в самом кооперативе.

Последнее может быть разрешено лишь при условии активного участия широких членских масс, особенно бедноты и середняков, в делах своего кооператива.

Однако, отмечаются случаи недостаточного участия пайщиков на предвыборных и выборных собраниях, **остается еще часть бедноты и крестьянок в стороне от этой кампании.**

Например, как сообщает сельский корреспондент, в селах Хабазино и Карасево на отчетное собрание явилось 32 пайщика вместо 100.

На перевыборах правлений 16 маслоартелей, охватывающих своей работой 30 деревень, присутствовало 1155 членов из общего количества 3344 пайщиков.

Можно же было ожидать большей заинтересованности пайщиков нынешней перевыборной кампанией.

Очевидно, кооперативным, партийным и советским организациям в **некоторых селах не удалось раскачать население и поднять активность бедняцко-середняцкого крестьянства.**

В интересах развития кооперации пайщики должны хорошенько проверить хорошие и плохие стороны работы старых правлений и **выбрать бедняцко-середняцкий состав правлений.**

Закончившиеся в 16 маслоартелях перевыборы дают образчик того, как проходит сейчас **подбор руководящих органов сельской кооперации.**

В состав правлений этих артелей избрано 43 члена, из них: бескоровных 4, однокоровных—12, имеющих 2—3 коровы—24, имеющих по 4 коровы—трое. Из 43 членов 87 беспартийных, 5 коммунистов и один комсомолец, а из 14 председателей артелей—2 партийца и 12 беспартийных.

Как видно, кулацким элементам деревни почти не удалось пробраться в правления артелей в тех местах, где бедняцко-середняцкое крестьянство **выступило сплоченно.**

Эти-же 16 перевыборов подчеркивают **необходимость усиления коммунистического влияния в выборных органах,** так как выборы 2 коммунистов из 14 председателей говорят о еще недостаточном партийном руководстве этой кампанией в некоторых районах.

Эти промахи **обязывают сельские партийные организации обратить должное внимание на усиление партийного руководства отчетно-выборной кампанией** и на разъяснение населению необходимости избрания в правления, в целях их укрепления, дельных и авторитетных коммунистов.

Ужасные условия

Условия английского правительства о прекращении забастовки горняков так ужасны, что борьба неизбежно будет продолжаться.

Бороться до конца.

ЛОНДОН, 11. 12 ноября в полдень делегатская конференция федерации горнорабочих собралась вновь, чтобы заслушать доклад членов исполкома об условиях правительства. В три часа дня заседание конференции было прервано для того, чтобы дать возможность членам исполкома федерации получить от правительства дальнейшие пояснения по сделанным им предложениям. В пять часов дня заседание конференции возобновилось.

В беседе с корреспондентом «Тасс» делегаты в один голос характеризовали условия правительства, как ужасные. Лучше бороться до конца, так говорили делегаты. Даже если будет суждено потерпеть поражение и вернуться на работы без каких-либо соглашений.

По сообщению агентства «Рейтер», заседание делегатской конференции и федерации горнорабочих было прервано до 13 ноября.

Какие выставляют требования шахтовладельцы.

ЛОНДОН, 10. Исполком союза горняков опубликовал условия, переданные ему от имени шахтовладельцев с правительством. Требование шахтовладельцев: заработная плата должна определяться отдельно [illegible] сти от доходности, процентная надбавка к основной заработной плате 1914 года должна составлять 20%. Шахтовладельцы в своих условиях ни одним словом не упоминают о каких-либо общеанглийских принципах, подлежащих включению в договора по округам.

Где горняки держатся стойко.

ЛОНДОН, 9. Местный комитет союза горнорабочих в Марди (Южный Уэльс) принял резолюцию, в которой призывает все местные комитеты, примыкающие к общеанглийской федерации горнорабочих, настаивать на том, чтобы с федерацией не велись переговоры, допускающие возможность заключения районных соглашений, означающих удлинение продолжительности рабочего дня и понижение заработной платы. Аналогичные резолюции вынесены также на массовых митингах горняков в Льюисе и Мертире (Южный Уэльс).

Уступка за уступкой.

ЛОНДОН, 11. Делегатская конференция углекопов уполномочила исполком союза немедленно возобновить переговоры с правительством на основе порайонных соглашений со всеми вытекающими отсюда последствиями. Как единственное условие, конференция выдвигает создание арбитражного трибунала, который гарантировал бы соблюдение в порайонных соглашениях некоторых общеанглийских принципов. Решение это вынесено против голосов коммунистов, а также и Кука, требовавших опроса всей массы горняков.

Сегодня вечером состоится встреча исполкома союза с представителями правительства.

Соглашения не достигнуто.

ЛОНДОН, 10. Закрытое совещание исполкома союза горнорабочих с комитетом министров по делам угольной забастовки закончилось в 4-м часу утра 12 ноября. Никакого соглашения на совещании не достигнуто. Исполком союза получил окончательные предложения и представит их на рассмотрение делегатской конференции.

На делегатской конференции горняков.

ЛОНДОН, 9. На чрезвычайной делегатской конференции горнорабочих председатель исполкома Смит сообщил о том, что исполком горняков в своих переговорах с правительством дошел до тех пределов, до каких позволили полномочия, данные последней конференцией. Из отчетов о положении в районах выяснилось, что число горняков, возобновивших работу, значительно увеличилось за последнее время.

Заседание делегатской конференции.

В среду, десятого, состоится заседание делегатской конференции и федерации горнорабочих, на котором будет дискуссироваться вопрос об удлинении рабочего дня.

Привлечение к ответственности Кирквуда.

Член рабочей партии, член парламента Кирквуд привлекается к судебной ответственности на основании закона о чрезвычайном положении за речи, произнесенные им в угольных районах Дербишира.

Отказ в поддержке рабочему университету.

ЛОНДОН, 10. Исполком союза железнодорожников, представителем которого является Томас, постановил о том, чтобы прекратить материальную поддержку рабочему университету. «Морнинг Пост» по этому поводу указывает, что за официальной мотивировкой в отсутствии средств кроется нежелание оказывать поддержку «красному университету».

500 тысяч горнякам.

6-го ВЦСПС перевел в помощь бастующим горнякам Англии 500 тысяч рублей отчислений членов советск. профсоюзов СССР.

Экспорт леса.

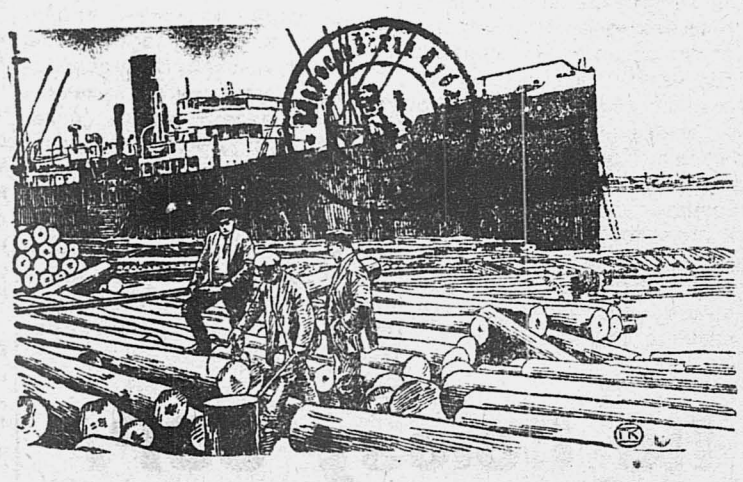

Вывоз советского леса за границу морским путем идет главным образом через наш северный порт Архангельск.

На рисунке—момент отборки капитальных балок перед погрузкой на пароход. Этот вид экспортного леса должен быть особенно хорошего качества. Отправляется он в круглом виде, очищенный от коры и с ровно обрезанными концами.

Дружба СССР с Турцией.

Встреча т. Чичерина с Тевфик-Рушди-Беем, мининделом Турции

Мининдел Турции в Одессе.

ОДЕССА, 10. Тевфик-Рушди-Бей с женой и дочерью прибыл в Одессу на крейсере «Гамидие» 12 ноября, в 10 часов утра. На пристани мининдела Турции встречали: Наркоминдел Чичерин, представитель украинского правительства Шлихтер, представители морских властей и советских рабочих организаций. Чичерин на французском языке произнес приветственное слово.

Тевфик-Рушди-Бей благодарил за приветствие и заявил, что он счастлив прибыть в СССР. Когда укрепляется дружба, то развивается сближение между обоими народами. Горжусь, говорит он, чувствами глубокой дружбы, которые связывают меня с вами, господин народный комиссар. Особенно рад приветствовать вас, вступая на почву великой дружественной страны. Шлихтер также приветствовал министра от имени украинского правительства. Тевфик-Рушди-Бей благодарил Шлихтера за гостеприимство.

Отклики иностранной печати на поездку т. Чичерина.

РИМ, 10. Итальянская печать рассматривает встречу Чичерина с Тевфик-Рушди-Беем, как событие первостепенного политического значения. Обсуждая лондонские сообщения о вероятности подготовки в Одессе советско-турецко-персидско-афганского союза, некоторые газеты заявляют, что подобный блок, спаянный общностью военных и экономических интересов, представлял-бы серьезную угрозу для западных наций, а особенно для Англии.

Отступление Сунчуанфана

Под давлением кантонских войск армии Сунчуанфана продолжают отступать.

Положение в Центральном Китае.

ПЕКИН, 10. Военное положение в Китае представляется в следующем виде: в провинции Цзянси некоторые из дивизий армии Сун-Чуан-Фана перешли на сторону кантонской армии. В провинции Аньхой все войска Сун-Чуан-Фана под давлением кантонских войск продолжают отступать к Анциню, главному городу в провинции. В провинции Фуцзян развитие военных операций протекает успешно для кантонцев. Газеты же сообщают, что Сун-Чуан-Фан сейчас ставит своей задачей—сконцентрировать войска с целью удержать в своих руках провинции Цзянси и Чжецзян, а также восточную часть провинции Аньхой.

ПОЛИТИКА МИРА И ПОЛИТИКА ВОЙНЫ.

«Известия» в передовой «Политика мира и политика войны» по поводу свидания т. Чичерина с Тефрик-Рушди-Беем указывает, что подписанный в декабре прошлого года в Париже советско-турецкий пакт о нейтралитете был новым словом в системе международных отношений. Последовавшие за советско-турецким советско-германский, турецко-персидский, советско-афганский и советско-литовский пакты показали, что политика мира, облеченная в форму договорово не нападении, соответствует самым жизненным интересам как государств, побежденных в империалистической войне, так и тех государств, которые являются объектом захватнических домогательств со стороны империалистических государств.

В результате ряда пактов СССР с его соседями, империалистический фронт против СССР оказался прорванным во многих местах, в частности—оказалась чрезвычайно затрудненной реализация империалистических планов и английской политики на ближнем Востоке. Независимость, которую проявила Турция при урегулировании своих отношений с СССР и Персией, прежде всего неприятно поразила Англию. Создание такого положения, при котором Турция была бы обязана согласовывать свою внешнюю политику с видами Англии, сделалась за последнее время ударной задачей для английской дипломатии в Турции.

Антисоветская политика Англии в Турции сводится к тому, чтобы оторвать Турцию от СССР. Это-же последнее возможно только через отказ Турции от самостоятельной национальной политики. Антисоветская политика является таким образом и антитурецкой. Этим и объясняется тот отпор, который до сих пор Турция давала всем попыткам втягивания ее в антисоветские международные комбинации. Свидание т. Чичерина с турецким мининделом показывает, что, несмотря ни на какие посулы, ни на какие запугивания, дружеские отношения между СССР и Турцией продолжают оставаться неизменными.

По Сибирскому краю.

Программы добычи угля.—Машинные товарищества растут.—Уплата налога по Сибири идет слабо.—Заготовки чистосортных семян.

Программы угольных трестов.

НОВОСИБИРСК, 9. Президиум райкома горняков обсуждал вопрос об увеличении производственных программ угольных трестов. Предполагается увеличить сверх утвержденной программы: АИКУ (американская колония Кузбасса)—9 миллионов, Черембассу—15, Хакуглю — 5 миллионов пудов. Также возбужден вопрос об открытии мелких копей, например: Горловских в Новосибирском округе, Калягинских в Минусинском. Однако, жилкризис в каменноугольных районах заставляет сомневаться в выполнении задания. Президиум краевого комитета горняков признал нецелесообразным открытие мелких предприятий и согласился с проэктом нагрузки: АИКА—9 миллионов, Черембастреста—15, нагрузка-же Хакугля (Хакассия)—5 миллионов признана преувеличенной. Союз находит, что выполнение дополнительной разверстки возможно при условии немедленного отпуска средств на жилищное строительство в районах, особенно в Хакассии.

Выполнение налога по Сибири.

НОВОСИБИРСК, 11. На заседании Краевого Исполнительного Комитета был заслушан доклад тов. Поволоцкого о налоговой кампании по Сибири. К первому сроку должно было поступить 5800 тыс. рублей, поступило-же 4871 тысяча, или 82 проц. Восточные округа превысили следуемую сумму, а западные почти целиком не выполнили задания. В прениях указывалось, что за последний период резко увеличились обороты сельских кооперативов,—это доказывает, что средства от продаваемого хлеба уходят в первую очередь к потребиловке, а не на уплату налога. Краевой Исполнительный Комитет предложил округам ликвидировать недоимочность к 15 ноября, а на неплательщиков воздействовать по закону.

Отпускная цена на муку.

Краевой Исполнительный Комитет определил отпускную цену на муку для рабочего снабжения в 1384 рубля за тысячу пудов по отдельным сортам: первый сорт—3 руб. 10 копеек, второй—2 рубля, третий—1 руб. 30 коп. и четвертый—65 коп. за пуд. Заготовители, имеющие мельницы и план для рабочего снабжения, обязаны выполнять исключительно мукой.

План заготовок семян.

Исполнительный Комитет утвердил план заготовок для распределения чистосортных семян. Всего для Сибири засеяно в семеноводческих целях 48 тысяч десятин, которые дадут 2 миллиона 200 тысяч чистосортных семян.

О машинных товариществах.

Рост машинных товариществ в Сибири во многих местах протекал неправильно. В товарищество входили кулаки с целью получения льгот, пользуясь возможностью образовать товарищество в количестве пяти членов независимо от количества дворов. Краевой Исполнительный Комитет признал необходимым утвердить по Сибири минимальный состав товариществ при наличии десяти лиц и не менее пяти дворов. Было решено ходатайствовать перед Совнаркомом об утверждении этой нормы, где льготы будут предоставляться только уставным товариществам, входящим в сельхозкооперацию. Уставных товариществ имеется 292.

Пожар в Усолье.

ИРКУТСК, 11. В Усолье большой пожар, горит центр города и уже уничтожены: склад кооперации, магазин церабкоопа, здание райкома партии. Из Иркутска отправлена автопожарная часть.

Батрак—инспектор труда.

ИРКУТСК. Батрак-лесоруб Трусков назначен окружным инспектором охраны труда. Трусков все время работал дровоеком на лесозаготовках в Тулуновском районе.

ПОД ПЯТОЙ ФАШИСТОВ.

Итальянский парламент распущен.—Помещения запрещенных организаций занимаются полицией.

Фашистский террор в Италии.

РИМ, 9. Сообщалось, что парламент постановил лишить мандатов всех оппозиционных депутатов. Оказывается, что еще до принятия этого решения полиция арестовала семь коммунистических депутатов и одного республиканского депутата. Из 530 человек депутатов в парламенте осталось 396. Парламент распущен на неопределенное время. Помещения-же всех запрещенных организаций в Риме заняты полицией, имущество конфисковано. Начались аресты на основании нового закона по охране порядка, а вместо судов присяжных действуют военные трибуналы.

Исключение из парламента оппозиции.

РИМ, 9. Парламент принял предложение генерального секретаря фашистской партии Туратти об исключении из парламента оппозиции. Количество лишенных мандатов депутатов составляет 128 человек. Исключенные депутаты принадлежат: к коммунистической, социалистической и республиканской партиям. Парламент утвердил проект закона „о защите государства", предусматривающий введение смертной казни.

На основании нового закона о защите государства 10-го ночью заняты и закрыты помещения антифашистских партий, объявленных распущенными организациями.

По Союзу ССР.

Объявлена всесоюзная авиационная лотерея. — В Константиновке пущены в ход механические мастерские.—Умер революционер Ашенбренер.

Всесоюзная авиационная лотерея.

МОСКВА, 12. В заседании комитета всесоюзной авиационной лотереи постановлено, чтобы учредить постоянных уполномоченных по проведению лотереи в ряде городов. Комитет решил возбудить перед Наркомтрудом СССР ходатайство о предоставлении отпусков рабочим и служащим, выигравшим перелеты путешествия. Если выигравший путешествие откажется от него, то ему будет выплачена полная стоимость такого путешествия.

Подарок Октябрю.

КОНСТАНТИНОВКА, 8. В день девятой годовщины Октября состоялся торжественный пуск недавно выстроенных механических мастерских и стекольного и бутылочного заводов. Заводы оборудованы по последнему слову техники и являются одними из крупнейших предприятий стекольной промышленности Европы. В стекольной промышленности Советского Союза эти заводы производят полную революцию и почти совсем вытеснят ручное производство стекла.

Скончался ветеран революции Ашенбренер.

МОСКВА, 12. 11 ноября скончался на 84 году жизни старейший ветеран революции—бывший член центральной военной организации „Народной Воли" Ашенбренер. В революционное движение т. Ашенбренер выступил в 1897 году. Арестован был 40 лет в чине полковника и в 1883 году был приговорен к смертной казни через повешение. Смертная казнь была заменена бессрочной каторгой. Тов. Ашенбренер просидел в Шлиссельбурге 20 лет.

К созданию англо-русского комитета горняков.

МОСКВА, 6. Из Москвы выехали председатель ЦК горняков Шварц и председатель всеукраинского комитета горняков Акулов, делегированные ЦК горняков для переговоров о создании англо-русского комитета горняков. Встреча советских делегатов с английскими должна состояться в Берлине 10 ноября.

План тракторо-снабжения.

СТО утвердил план тракторо-снабжения на 26—27 год в сумме 9[illegible]00 тысяч рублей. Тракторы будут продаваться: коллективам, машинным товариществам, совхозам, госучреждениям.

Ассигнования на местные сельско хозяйственные нужды.

Центральный сельско-хозяйственный банк утвердил ряд крупных ассигнований на местные сельско-хозяйственные нужды. На сельское хозяйство РСФСР предназначается в первые три месяца 26—27 года 14 миллионов рублей, для Украины—5 миллионов рублей, Узбекистан и Туркменистан получают свыше 1 миллиона рублей.

Крестьянка не отстает.

Благодаря заботам и помощи коммунистической партии, которая организует делегатские собрания для подготовки из крестьянок общественных работниц, активность крестьянок из года в год растет.

322 тысячи крестьянок в нынешнем году проходили в делегатском собрании **первичную школу общественной работы.** И результаты этой работы налицо.

Из года в год растет число крестьянок, активно работающих в советах. В нынешнем году на каждые 100 человек членов сельсовета уже 11 крестьянок (в прошлом году было 9). В волисполкомах количество крестьянок тоже увеличилось с 7 до 9 на каждую сотню. В уисполкомах с 2 до 7 на каждую сотню. В губисполкомах с 3 до 6 на каждую сотню.

По СССР 250 крестьянок председателей сельсоветов. Есть и председатели волисполкомов крестьянки. Мало, правда. Всего 10 человек. Но лиха беда—начало.

Отряд крестьянок, работающих в судах, защищающих права крестьянки, уже достигает 32000 человек.

Растет из года в год и участие крестьянок в кооперации. Если прошлый год мы имели немного более 330000 крестьянок-членов потребительской кооперации, то сейчас эта армия достигает около **полумиллиона.** И не только членом кооперации состоит крестьянка, она продвигается и на руководящую кооперативную работу. Прошлый год в правлениях и ревизионных комиссиях работало 700 крестьянок, а в нынешнем году их уже более 800.

Сельско-хозяйственной кооперацией объединено больше **полумиллиона** дворов, в которых хозяйкой является крестьянка. Но еще только 3 крестьянки приходятся на каждые 100 членов правлений кооперации.

Большая работа еще впереди. 20000 крестьянок—члены правлений комитетов взаимопомощи.

В 1921 году детских яслей в деревне было всего 46, в нынешнее лето их было больше 3500. Кроме этого, летом 1925 года работало 1000 детских площадок.

Нужно отметить еще растущую тягу крестьянок к учебе. Стихийно возникающие «хатки делегаток», красные посиделки, вечера пряхи,—все это говорит о том, что из года в год растет крестьянка, активно принимающая участие в строительстве социализма.

Н. Торская.

О режиме экономии и питании больных.

Плохое питание всегда было самым больным местом в нашей городской больнице. До нынешнего года отпускалось по 20 копеек на питание каждого больного в сутки, а нынче отпущено 22 коп.

Понятно, что только хорошее питание, наряду с другими условиями, способно укрепить организм и привести его к выздоровлению. Питание в больнице должно стоять на первом месте.

В конце 25 г. страховая касса ассигновала средства, чтобы они пошли исключительно на улучшение стола застрахованных больных. Получилось так, что страховой пил чай с сахаром и с бутербродами, получал горячий завтрак, обед из 3-х блюд и ужин, а лежащий с ним рядом крестьянин-инвалид или безработный пил только жареную воду с черным хлебом.

Это нашло отражение и в стенгазете:

«Чай несут уже сиделки,
Но не ровен всем паек—
Страховому на тарелке
Колбасы дают кусок.
Преимущества случайно
Эти вам коль не даны,
Страховому вы в час чайный
В рот смотреть обречены».

В результате, дотацию на питание изъяли и всех больных—страховых и нестраховых—вновь посадили на 20-копеечный паек.

Наконец в марте 26 г. больница вновь получила от страхкассы дотацию на питание по 10 коп. на каждого больного, на этот раз на всех. Питание значительно улучшилось и благоприятно отразилось на больных.

На днях больницу опять постигло горе. Страховое совещание при Окрздраве, стремясь к тому, чтобы из общего котла лишний пятачек не попал в рот нестраховому, на предстоящий год опять решило сократить дотацию на питание с 10 до 5 к. или же оставить 10 к., но только на застрахованных.

Таким образом, весь дневной паек больного будет в общем снижен с 32 до 27 коп.

Пока не поздно, эту ошибку надо исправить.

Бывший больной.

Маленький фельетон.

„Не беспокойтесь, сделаемся".

В доме члена коллегии защитников Чадаевского велись серьезные приготовления. На 8 е февраля этого года у другого защитника, Рымарева, был назначен званный вечер и супругам Чадаевским предстояло показаться перед большим светом, так сказать, барнаульским «бомондом».

Дело не шуточное. Мадам Чадаевская категорически заявила мужу, что в старых нарядах она демонстрировать в «большом свете» не намерена, что другие женщины уже давно готовят специальные для этого вечера наряды, и потребовала того-же для себя.

Припертый к стене Чадаевский отправился 6 февраля на поиски портнихи и в качестве таковой нашел Александру Прокопьевну Болдину. Болдиной было объяснено затруднительное положение мадам Чадаевской и предложено к 8 февраля изготовить такое отменное платье, чтоб у соперниц по нарядам заблестело в глазах.

Однако, на пути женской обворожительности стояли посторонние обстоятельства. Эти посторонние обстоятельства заключались в том, что неделю назад Болдина похоронила мужа и завидущая свекровь затеяла судебную тяжбу с намерением забрать вещи не только мужа Болдиной, но и ее собственные, а поэтому портниха едва-ли состряпает платье в срок.

На ловца, выходит, и зверь бежит, лишний раз подтверждалась старая русская пословица.

— Судебное дело, говорите? Наследство делите? Какая ерунда! Стоит вам взять меня защитником — как все шансы моментально на вашей стороне...

— Насчет платы, спрашиваете? Не беспокойтесь, что-нибудь сошьете--и сделаемся.

Обрадованная женщина через некоторое время уже снимала мерку с лично пожаловавшей на ее квартиру мадам Чадаевской. Аккуратно в срок было готово платье—и мадам Чадаевская блистала **бесплатно** сшитыми нарядами на званном вечеру у защитника Рымарева. Передают, что прочие дамы были публично положены мадам Чадаевской на обе лопатки—и тщеславие торжествовало.

Однако, «шансы» от этого еще не перекочевали на сторону портнихи Болдиной, а предпочитали гостить у ее злонамеренной свекрови.

Между тем судья назначил к слушанию дело.

Нам неизвестно,—чем таким особенным был занят в этот день Чадаевский, только защищать он не пошел, а заявил, что судья--его друг, вручил Болдиной записку, адресованную судье, с просьбой отложить дело слушанием, каковую Болдина судье и вручила.

Примерно через час явился в суд сам Чадаевский и, пробыв в кабинете судьи довольно продолжительное время, предложил Болдиной написать встречный иск, присовокупая заодно, что она—необразованная дура, глупая и т. д.

«Образованный умник» лично написал заявление о встречном иске, и тогда потребовались деньги. 6 рублей денег для того, чтобы купить гербовые марки. При всем желании Болдина не смогла в своих тонких, после смерти мужа, карманах разыскать больше целкового, недостающую-же пятерку сложил Чадаевский с тем, чтобы женщина принесла ему их вечером. Суд-же был отсрочен.

В тот-же день вечером портниха рыскала по городу в поисках денег. И когда, окончательно обескураженная неудачей, пришла в один знакомый дом, в двери комнаты раздался стук и, подобно появлению Нат Пинкертона в дедективных романах, на пороге стоял вездесущий Чадаевский, немедленно узнавший печальную весть об отсутствии денег. И тогда, по предложению Чадаевского, с руки женщины перекочевала в его карман единственная память о муже—золо ое кольцо.

Дальше коротко. Чадаевский отказался итти в суд. Суд присудил не в пользу Болдиной. Чадаевский отказался написать жалобу. Полуграмотной женщине не дали в суде посмотреть дело. Все же защитники в такт говорили, что решение вынесено неправильное и т. д. Не возвратили женщине и кольцо, как не оплачено было и сшитое для мадам Чадаевской платье.

Получил же Чадаевский вещи и платье за написанное заявление.

На простом же человеческом языке все это называется мерзостью.

Касьян Репьев.

Вниманию всех членов и кандидатов Горсовета.

В среду, 17 ноября сего года, в зале Городского Совета (ул. Льва-Толстого, д. № 26) созывается вторично пленум Горсовета с повесткой:

1. Утверждение городского бюджета на 1926-27 операционный год.
2. Доклад мандатной комиссии об изменениях в составе Горсовета.
3. Разное.

Явка для всех членов и кандидатов Горсовета обязательна.

1603 **Президиум Горсовета.**

На празднике милиции.

Девятая годовщина Красной милиции прошла под лозунгом подытоживания достижений и недочетов.

Накануне старые партийцы-милиционеры в своих воспоминаниях охарактеризовали работу милиции и осветили путь рабоче-крестьянской милиции, остановившись на местных событиях.

В самый праздник (12 ноября) в приветствиях Окрисполкома, Окружкома, Горсовета, профсоюзов и др. организаций было подчеркнуто значение милиции в условиях социалистического строительства страны, отмечено усиление руководства милицейско-сыскных аппаратов и падение процента преступности.

Больными местами в работе милиции оказались: текучесть личного состава, загрузка, что собственно и является помехой технической и профессиональной выучке.

Все сходятся на том, чтобы на десятом году милиция завоевала общественное внимание, и только при широкой общественной поддержке она сможет осуществить возложенные на нее задачи.

После торжественного заседания, заслуженным работникам милиции и уголрозыска розданы подарки (отрезы сукна на костюмы), а затем проведено торжественное обещание и присяга.

Зачитав приказ Центрального Управления Милиции, тов. Конопелько от лица всей милиции заверил, что рабоче-крестьянская милиция все наказы трудящихся выполнит.

О.

НА ПУТИ КО ВСЕОБЩЕМУ ОБУЧЕНИЮ.

Помощь школьникам-детям бедноты —Внимание к нуждам школы и учащихся.—Тяга в школы.—Развертывание школьной сети. —Заботы о школьных зданиях.—Учебники и учебные пособия —На путь введения всеобщего обучения

Недалеки еще те года, когда крестьянских детей приходилось тянуть в школу чуть-ли не силком. Крестьяне тогда говорили: «Школа»—оно хорошо, да вот обуть и одеть парнишку не во что. Пусть уж остается дома, да помогает в хозяйстве».

И до сих пор много еще бедняцких детей не могут использовать своего права на образование.

Отсюда—возникает вопрос о помощи школьникам-детям бедноты. По линии крестьянской взаимопомощи в нашем округе на это дело предусмотрен расход в 4000 рублей. Но это решение останется благим пожеланием, если за выполнение его не возьмутся ячейки партии, школьные работники и сами родители детей.

Школьного работника можно и нужно ценить постольку, поскольку ему **удается привлечь общественное внимание к нуждам школы и учащихся,** в первую очередь детей бедноты.

Тяга детей в школы сказалась уже в прошлом учебном году. Но в прошлом году количество школьных комплектов было недостаточно и сотни детей оставались за бортом школы. Некоторым выходом из затруднительного положения явилось создание в городе **«платных групп»,** а в селах—**«договорных» школ и «договорных» групп.**

С начала нынешнего бюджетного года все **сельские договорные школы приняты на местный бюджет,** однако вместо них созданы уже новые договорные группы.

Возьмем для примера парочку школ в Алейском районе: в прошлом году **в пос. Алейском** работала нормальная четырехлетка с общим количеством до 200 ребят. В нынешнем году напор в школу усилился, притом не только в младшие, но и в старшие группы. Пришлось открыть параллельные группы—первые, третьи, четвертые. Старшие параллельные оказались договорными.

В селе Кашино, того-же района, в прошлом году была четырехлетка с одной пятой договорной группой. В нынешнем году эта школа становится уже пятилеткой, с шестой договорной группой. Таким образом, эта школа, как и Алейская, с каждым годом становится «старше» и с будущего года она фактически превратится в семилетку.

Выходит, что **развертывание сети школ совершается в огромной мере под напором населения.**

Далее, крестьяне предлагают даже **при опорных районных школах организовать общежития для детей бедноты.**

Но можно-ли сейчас говорить о школьных общежитиях, когда не хватает помещений для самих школ! В нашем округе собственных школьных зданий не больше 40 проц., остальные—обыкновенные жилые дома, церковные сторожки, «сборни» и проч., кое-как приспособленные под школы.

Нельзя, однако, думать, что сельсоветы совсем не заботятся о школьных зданиях. В с. **Курочкино,** Тальменского района, сельсовет уже несколько лет строит новые школьные здания, но за недостатком средств не может выстроить. В с. Тальменке крестьяне собрали 90 рублей и отремонтировали помещение для новой группы. В селах Каркавино и В.-Жилино, Косихинского района, крестьяне построили новые школьные помещения.

Остроумно поступили крестьяне с. Кашино. В этом селе давно стояло пустующее церковное здание, казалось бы предназначенное под «храм просвещения». Смущало крестьян лишь то, что это церковь, и что дорогонько будет стоить приспособление. Началась агитация школьных работников и особенно горячо заведывающего школой, которая сделала свое дело. Сейчас новая школа готова и является лучшей в Алейском районе и одной из лучших в округе.

Значительно лучше дело обстоит в отношении снабжения учебниками и учебными пособиями. В нынешнем году все школы снабжены учебниками на 70—80 проц. потребности.

В отношении руководства школьной работой и подготовкой учителя давно уже оставлены позади довоенные границы. В довоенные времена на уезд было 1—2 инспектора. Сейчас на округ 2 инспектора и еще по одному инспектору на каждые 2 сельские района.

Таковы общие предпосылки, при которых мы становимся на путь введения всеобщего обучения.

Введение всеобщего обучения рассрачивается на 8 лет. В первые три года должна быть развернута такая сеть школ, чтобы все дети в возрасте от 8 до 11 лет могли свободно посещать школу 1 ступени. Это—**общедоступность обучения.** Она потребует в эти годы **возрастающего количества новых комплектов из года-в год.**

Местная сетевая комиссия и отдел народного образования начинают работу с развертывания 170 новых комплектов (в том числе и школы переростков). Практически же развернуто около 140 комплектов. Если предположить, что темп развертывания в будущие годы будет равен нынешнему, то мы к общедоступности обучения подойдем несколько позже 1930 года. А, по декрету, уже к 1933-34 году мы должны перейти ко всеобщему обязательному обучению.

Как можно ускорить этот переход? Только одним путем: самым широким привлечением средств к делу всеобщего обучения, самой напряженной работой партии, общественности и просвещенческих сил, направленных к одной цели—к культурному Октябрю.

П. Запорожский.

ОКТЯБРЬСКИЕ ТОРЖЕСТВА В ДЕРЕВНЕ.

9-ая ГОДОВЩИНА ОКТЯБРЯ ПРОШЛА С ПОДЪЕМОМ.

Выявили достижения и наметили вехи в работе. К 10-й годовщине Октября в деревне не должно быть ни одного неграмотного.

Октябрьский праздник в Чистюньке.

С утра начинают собираться школьники, затем отправляются с громом барабана и песнями к дому союзов.

Через несколько минут выходит ячейка ВКП, профорганизации и курсы маслоартели

Народу сначала было не особенно много, а поэтому решили устроить митинг около школы.

Так и сделали.

К концу митинга народу собралось много.

После митинга, организованными рядами по улице направились в конец села (за лог) к школе.

Выйдя за ворота послушать песни, раздающиеся по улице, и видя в рядах своих знакомых, молодежь и взрослые, мужчины и женщины, присоединялись к идущим и даже подтягивали песни.

Навстречу из школы выходят школьники с флажками, несмотря на холод, радостные, звонко кричат «ура», отвечая на приветствия.

После коротеньких приветствий идем обратно к братским могилам.

Вечером в школе был поставлен доклад о международном положении, затем—спектакль.

Вечер прошел бы наверно хорошо, но страшно много народу: теснота, духота, давка, мешали слушать доклад.

Нужно было впустить народ по билетам, и столько, сколько вмещает зал. **Участник.**

Шефы помогли.

Для проведения Октябрьских торжеств к нам, в деревню Санникову, приехали шефы.

Благодаря приезду шефа, праздник прошел хорошо.

Еще не было случаев, чтобы наши крестьяне выступали на митингах, а нынче они выступали.

В своих выступлениях крестьяне говорили:

— Надо строить культурное хозяйство.

— Будем учить грамоте детей.

— Выполним заветы Ленина.

Председатель сельсовета рассказал о достижениях села.

Говорилось также о том, что крестьяне должны быть членами кооперации.

— Только через кооперацию мы придем к социализму,—закончил председатель сельсовета.

Праздник прошел хорошо.

Крестьяне осознали, что надо учиться и строить новую деревню. **Черняев.**

Праздновали в первый раз.

Накануне Октябрьских торжеств в деревню Зудилову приехали представители от шефа и приступили к подготовке проведения годовщины.

В семь часов этого же дня состоялось заседание сельсовета с присутствием представителей от всех организаций.

С воспоминаниями выступали крестьяне.

7 ноября утром все организации и крестьяне стали собираться около мельницы № 317, построились рядами по четыре чел. под знамена и пошли с революционными песнями по деревне. Около сельсовета был устроен митинг, говорилось о внутреннем положении нашей страны и о наших достижениях.

Днем был устроен спектакль силами пионеров для ребят крестьянских: пьеска «Смычка» и декламация. Детворы было много, осталась вся довольная, расходилась не так охотно.

Вечером состоялось торжественное заседание в заводском клубе, народу было полно, нужно отметить, что было большинство женщин.

Вечером был поставлен спектакль «Эшелон № 317», для молодежи был устроен вечер, игры, песни и танцы до 2 часов ночи.

Молодежь вся была довольна и говорила, что первый раз еще шеф так проводил работу.

М. П. **Черный.**

Праздник урожая

С 14-го октября и по 31-е Белоярский агроучасток проводил по селам и поселкам праздник урожая. Районная комиссия разослала по всем селам инструкцию, где подробно указала, кто должен войти в сельскую комиссию и что должен делать избач, учитель, кооператор, К. К. О. В., женделегатки и крестьяне-культурники.

Праздники проводились с участием агроперсонала в селах: Повалиха, Бешенцево, Ново-Повалиха, пос. Вознесенский, Ново-Копылово, Журавлиха, присутствовало всего 684 человека, из них 233 женщины.

В остальных селах проводились без участия агроперсонала (сведения еще не получены).

Главными застрельщиками праздника являлись комсомол и агроперсонал. Обычно начиналось открытие торжественным заседанием, где выступали члены комиссии с приветственными речами; после всех выступал агроперсонал, где подробно знакомил аудиторию со значением этого праздника и приводил цифры своей годовой работы, а после него выступали крестьяне-культурники, сообщая, в руках с экспонатами, что они достигли в своем хозяйстве под руководством агроперсонала.

У одного десятина пшеницы «НОЭ» дала 120 пудов, у другого овес «лоховский»—160 пудов, третий турнепса накопил до 4000 пудов с десятины, у четвертого корова дала 200 пудов молока в год и т. д.

Некоторые села устроили маленькие с.-х. выставки, тут можно было видеть пшеницу, овес, многолетние кормовые травы, корнеплоды, овощи, местные ткани и т. д.

Теперь, спрашивается, как же отнеслись к устройству праздника местные организации? Можно сказать—средне, а некоторые даже плохо, надо в будущем году подтянуться. Крестьянство точно так же еще в полной мере не осознало этого праздника, но при умелом подходе и работе местных организаций можно в будущем году достигнуть больших успехов. Вечером почти везде были поставлены спектакли на темы с сельско-хозяйственным уклоном. **Агроном Воронцов.**

Укрепим союз трудящихся.

Поможем английским горнякам.

7 ноября в селе Фунтики, Чистюньского района, в помещении местной школы состоялось торжественное заседание, посвященное девятой годовщине Октябрьской революции.

Помещение школы было битком набито.

Был сделан обстоятельный доклад о международном и внутреннем положении СССР.

Собранием принята резолюция, в которой указывается на необходимость помощи английским горнякам. **А. Д. Акимов.**

Борьба за качество масла.

В августе в нашем округе был проведен конкурс на масло. Конкурс показал, что наше масло по своему качеству далеко отстает от качества датского масла, что является постоянно засаленным, переработанным и, наконец, что наше масло начинает заражаться плесенью, которая с поразительной быстротой забирается во все новые и новые заводы.

Причин плохой выработки масла много. Здесь дают себя чувствовать, в первую голову, карликовые износившиеся маслозаводы, с отсутствием маслохранилищ и ледников, плохое и недостаточное оборудование их и главное—чрезвычайно малый процент квалифицированных курсовых мастеров.

В скором времени наступает новый маслозаготовительный период, в котором необходимо уделить особенное внимание на качество масло, устранив в первую очередь причины плохой выработки продукта.

На постройку новых заводов Селькредитом и госзаготовителями отпускаются громадные средства. Для уничтожения плесени Молсоюзом уже закуплена и распределяется горючая сера с целью дезинфекции заводов, маслохранилищ и ледников, и наконец, с целью создания кадра квалифицированных мастеров маслоделия. Окрземуправлением на средства молкооперации и госзаготовителей в текущем году проводятся двое курсов маслоделия. Первые в с. Чистюньке, Алейского района, уже открылись 7 октября, вторые 3-х месячные намечались к проведению в с. Лосихе, Косихинского района, с 1-го ноября; фактически они открываются с 15-го ноября.

Причина перенесения срока та, что к этому времени лосихинский завод получает нагрузку молоком в размере, необходимом для практических занятий курсантов.

На открываемых курсах, в связи с увеличением сметных ассигнований, всем курсантам будет выплачиваться содержание в размере 8 руб. в месяц. **Иванов.**

Письмо

о пропавших деньгах.

Хвастунов Василий живет в деревне Пурысевой около десятка лет. Не завидна его жизнь,—сам больной—едва ходит, жена разбита параличем, трое маленьких детей, бедность...

— Хоть матушку-репку пой, как говорят,—или «по миру» иди.

По миру Хвастунов не пойдет. Он стойко борется за существование себя и своего семейства.

С 1-го января 1924 года Хвастунов поступил в Пурысевскую школу сторожем на 3 р. 80 к. в месяц, заработок—курам на смех, но для Хвастунова при его нужде и это деньги, и этих негде взять.

Прослужил он там включительно по май, т.-е. ровно 5 месяцев, а только денег за свою работу не получил ни гроша.

Сначала в волости (тогда еще в Ср.-Краюшкиной была волость) отказывали—денег нет, приезжай в другой раз.

И в другой и в третий раз приезжал Хвастунов и всякий раз ему говорили:

— Нет денег, приезжай вот тогда-то.

Наконец дело осложнилось еще более—Ср.-Краюшкинская волость перешла в Белоярский район. Теперь Хвастунов имеет дело с Райисполкомом.

Поехал в Райисполком.

Пробрался в финансовую часть, объяснился. Зав. финансовой частью долго рылся в делах, наконец объявил:

— Мы такой задолженности от Ср.-Краюшкинского волисполкома не принимали и уплатить тебе не можем.

Как обухом кто оглушил беднягу, он даже не мог выговорить слова.

— Впрочем, напишите заявление.

— Да ведь я работал, не получал...

— Напишите заявление.

С тем и уехал Хвастунов в свою Пурысеву. Заявление послал.

И ходит это заявление вот уже третий год. Забывать о нем стал уже Хвастунов, лишь в тяжелые минуты жизни вспоминает его и клянет тогда всех и вся на чем свет стоит, клянет и пропавшие свои деньги 19 рублей. СТРОКА.

О чем нам пишут.

Волк овцу дерет, а сам орет.

(Б.-Ключи, Косихинского района).

Сохарев Петр Дмитриевич в Баюновских-Ключах—непревзойденный винокур.

—В ложке горит!—аттестуют его продукцию мужики.

И это достоинство Сохарева оценили многие граждане даже за пределами нашего села. В особенности неравнодушен к Сохаревской марке гражданин **Стоящев Андрей.**

В лето от сотворения мира нынешнее, октября десятого у Петра Сохарева, к его неиссякаемым источникам **«огненной воды»** притекла кампания жаждущих. В ней, между прочим, участвовали и Стоящев и Кириллов. В буйстве страстей Стоящев приложил руку к Кириллову. Ответ был значительно внушительнее. Намолотили Стоящеву—покуда лезло.

Разобиделся он. Подал начальству жалобу, подвел под побои политическую почву. А дознание установило, что **Стоящев** сам хулиганил и вызвал к тому же своих компаньонов. Все компаньоны привлечены к ответственности: кто за самогон, кто за дебош. **Ви-Жу.**

На свой аршин меряют.

Сорняки, истощение почвы—гибель земледелию. Бороться с этим можно только путем перехода на правильный севооборот. Но на правильный севооборот крестьяне не могут перейти потому, что земля не устроена.

Беднота и середняки села **Кадниково, Ребрихинского** района, уже давно порешили произвести землеустройство, но зажиточные упираются.

—Нам, поют они, и без землеустройства хорошо.

И действительно хорошо. Они устроили на сенокосных угодиях заимки.

Беднота и сельсовет вынесли постановление, в силу которого захватчики должны были бы отвечить за самовольный захват земли, но кулаки сумели это постановление обойти. **Борзой.**

Крестьяне о „Красном Алтае".

«Красный Алтай» в села бывшей Боровлянской волости стала попадать только с того времени, когда прошло районирование Сибири.

До этого села бывшего Черепановского уезда газету «Красный Алтай» и не видали. Вот, например, когда село Лушниково перешло в Барнаульский округ, то на имя сельского совета стала итти газета «Красный Алтай».

В первое время, как это всегда бывает по новости, «Красный Алтай» казался каким-то не интересным для крестьян, и они его не читали. Работники сельсовета тоже не читали «Красный Алтай» и считали его последней газетой.

Я помню такой случай. Приезжает как-то кольцевая почта к нам, в село Лушниково, почтарь начинает говорить:

— «Ну, ребята, кто желает выписать газету «Красный Алтай»?

Пишущий эти строки сказал:

—«Ну уж и газета «Красный Алтай», в ней нет ничего хорошего».

Почтарь мне стал доказывать ее хорошую сторону, но все-же я тогда не согласился и даже вступил в спор с почтарем по поводу газеты.

Теперь время-от-времени «Красный Алтай» становится для меня самой наилучшей газетой и я его жду с нетерпением.

Работники местных организаций нашего села также «Красный Алтай» считают хорошей газетой.

Но это все ничего, это не интересно, когда «Красный Алтай» завоевал авторитет у низовых деревенских работников,—это оно так и должно быть, но вот интересно и удивительно то, что «Красный Алтай» сумел добиться хорошего отзыва и со стороны крестьянства.

В селе Лушниковском самые передовые грамотные, читающие газету, крестьяне, оценивают «Красный Алтай» так:

— «Красный Алтай», говорит крестьянин Касев Павел Иосифович, по моему мнению, хорошая газета.

Я привел для наглядности только один пример, но их имеется сотня: Каждый читающий газету крестьянин ждет ее с нетерпением.

Прямо нужно сказать, что «Красный Алтай» завоевал большой авторитет у крестьянства,—это еще раз говорит за то, что он хорош тем, что пишет самую насущную жизнь округа. Весь материал в газете правильно использовывается по отделам.

Еще нужно пожелать «Красному Алтаю», чтобы он взял курс на улучшение связи с крестьянскими массами через посредство широкого освещения деревенской жизни.

Г. Карташов.

НЕЧИСТОТА—ИСТОЧНИК ЗАРАЗЫ.

На кожзаводе нужно навести порядок.

(Косиха).

Плоховато доглядывало Косихинское кредитное товарищество за своим кожзаводом. Так уж повелось исстари.

— На таком заводе особой чистоты не надо!

— Не бублики стряпают, а кожу!

Санитарно-гигиеническое состояние завода оставляет желать много улучшений. Быть может, в неупорядоченности этой стороны дела отчасти вина нашего ветнадзора, который несколько лет назад еще должен был сделать соответствующие указания администрации завода.

Недавно проведенное сан.-гиг. обследование завода нашло вот что.

Кожи принимаются без осмотра ветперсонала и удостоверений сельсоветов о том, что она взята со здоровой скотины. Яма-грязевка далеко не в порядке. Массы грязи выбрасываются в овраг. Грязевая яма должна быть загорожена, а не служить очагом распространения нечистот и микробов.

Отработанный дуб лежит под окном завода.

Завод дезинфекции не подвергался. А, между тем, зараза сибирки может долгие годы сохраняться в заводе, если ее не убить дезинфекцией. Кроме того, служащие и рабочие завода, повидимому, не были осведомлены о том, что сибирка передается через воздух...

Рабочие домой уходят в той же одежде, в которой и работают в заводе. Тем самым они усиливают антисанитарную опасность завода. Должна быть у рабочих спецодежда, которую, по окончании работы, они обязаны оставлять в заводе, как это делается на всех порядочных заводах.

Хозяину завода нужно экстренно принять меры к устранению всех ненормальностей на нем, замеченных саносмотром.

Сан-глаз.

Новости для деревни.

Новые школы в деревне. Жажда знаний в деревне растет, растет и ширится активность и инициатива крестьян. В деревне Сыромятниковой, Шадринского района, заканчивается постройка нового здания школы. Постройка начата по инициативе крестьян.

Граждане села Ягодного еще с осени приобрели сруб, собственными силами перевезли и поставили на мох. Теперь школа заканчивается, и на днях переходят в новое помещение.

Не отстают и ново-барнаульцы. Они несколько лет пустовавшее старое здание сельсовета приспособили под школу.

На сельских пунктах за октябрь «Хлебопродуктом» заготовлено 800000 пуд. разных зерновых культур. Месячный план заготовок превышен почти в 4 раза.

Подвоз—твердый. О.

ИЗ ГРУДЫ ПИСЕМ.

Вместо работы—пьянство. 29 октября в село Казанцево приехал сотрудник Окрзу т. Гутов и попросил председателя сельсовета собрать недоимщиков по землеустройству. Председатель сельсовета Климов ответил:

—Мне некогда.

— Что же делал Климов?

— Пьянствовал.

Знающий.

Октябрины. Беспартийный крестьянин, бедняк поселка Новоникольского, Ермолович Петр недавно устраивал октябрины новорожденному.

— Ленина звали Владимиром и я своего сына называю этим-же именем,—сказал Ермолович.

Новорожденному дали имя Владимир, и его родители обещались воспитать сына в новом, коммунистическом духе.

Пуров И. С.

У железнодорожников и водников.

Навигация на Оби кончилась. Пароходы готовы к зимовке. Вопросы производства и Главные мастерские. Железнодорожники готовятся к перевыборам участкового комитета союза.

У водников.

Конец навигации.

Конец навигации. Суда собрались на зимовку в затон. Тут и «Пролетарий» после жестокой аварии. Его с большим трудом привели на буксире и только за 4 часа до ледохода едва успели «определить». Место в затоне ему отвели хорошее. На песочке. Скоро он подымется ввысь и обнажит свои раны. «Пролетарию» готовится капитальный ремонт.

Тут и тяжело-больной «Коммунист,—также протендующий на капитальный ремонт. «Карл Либкнехт», «М. Лашевич», «Н. Тихонов», «Киргиз», «Жорес», «Дрокин», «Тоболяк». Буксирные пароходы: «Красный Остяк», «Товарищ», «Бойкий», «Профинтерн», «Сибиряк» и «Гражданка». И знакомые катера: «Услуга», «Транспортвод» и «50». С ними по соседству 13 барж и даже дебаркадеры пристаней: Бийск, Камень, Усть-Чарыш. Застрявших судов на плесе нет.

Ледоход в этом году начался сначала вверху и внизу. А потом в Барнауле. В 7 ч. вечера 7-го ноября в Уч.-Пристани Обь встала. У нас и сейчас только идет шуга.

В верхнем плесе навигация кончилась 31 октября, с прибытием из Бийска «Тоболяка». С трудом перетаскиваясь через мели на перекатах, «Тоболяк» суточный рейс шел почти неделю. Фарватер верховьев Оби обмелел местами до 60 сантиметров. Последний пароход из Уч.-Пристани--«Дрокин»--пришел 5 ноября без груза.

Из Камня последними вышли «Карл Либкнехт» и «Коммунист» 6 ноября. «Сало» сглаживало зыбь воды.

В 20 верстах выше Камня повстречалась шуга, с которой пришлось выдержать длительную и упорную борьбу. Пароходы благополучно прибыли в Барнаул в ночь на 7 ноября. Утром спешно, даже без разгрузки, были отправлены в затон.

У городского берега зазимовал только местный пристанский дебаркадер, вследствие быстрой убыли воды перед закрытием навигации. Но с продолжением оттепели и прибылью воды не исключена возможность и его водворения в затон.

Бобровский затон оказался достаточно подготовленным к встрече судов на ремонт и на зимовку.

Канал затона для свободного прохода судов средствами Сибводпути был разработан землечерпательной машиной.

Мастерские приспособлены к ремонту судов, обеспечены топливом и строительным лесоматериалом.

Для расквартирования рабочих на зиму выстроено три дома. Для отопления квартир рабочих заготовлены дрова.

На капитальный ремонт встанут 3 парохода («Пролетарий», «Коммунист» и «Гражданка») и 2 баржи—№№ 900 и 906.

Ф. Иванов.

В амбулатории водников.

Амбулатория водного транспорта находится в одном помещении с больницей, тут-же помещается и аптека. Больные, ожидающие приема врача, а также ожидающие приготовления выписанного лекарства, находятся в корридоре.

В корридор выходят две двери из двух кухонь. Одна кухня служит для приготовления пищи больным, лежащим в больнице, а вторая обслуживает жильцов.

Двери на кухне никогда не закрываются. В корридор из кухонь лезет чад и прочие ароматы.

По мнению самих водников, больницу следовало-бы перевести в другое более удобное помещение, признает это и администрация больницы, но вопрос почему-то остается открытым.

Идэн.

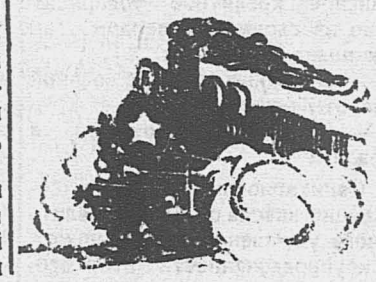

На „Алтайке"

Мастерские и производство.

28 октября на административно-техническом совещании членов ВКП (б) был проработан вопрос о состоянии Главных мастерских и производства.

Совещание отметило, что с переходом Главных мастерских на кондиционный ремонт вагонов есть ряд достижений, но одновременно с этим указало на имеющиеся недочеты.

Случаи несвоевременной подачи к ремонту вагонов и разнообразность систем вагонов не дает возможности регулировать запасы требуемых частей.

Есть случаи подачи вагонов с неоконченным ремонтом из вагонно-слесарного цеха в вагонно-сборный, что нарушает нормальность хода работы в сборном цехе и служит непроизводительной тратой времени мастеровых и рабочих.

Совещание высказалось за усиление увязки и договоренности в работах бригад деревянников и металлистов, за максимальное использование оборудования и за полную нагрузку рабочего дня, за усиление производственной дисциплины среди рабочих.

Совещание отметило слабость посещения рабочими производственных совещаний.

М. П. ЧЕРНЫЙ.

Выбирай кого нужно.

25 ноября состоятся перевыборы участкового комитета железнодорожников. К этим перевыборам следует отнестись с особенным вниманием при подборе кандидатов.

Заранее нужно подумать, кого выдвинуть в участковый комитет.

В этом деле мы должны все активно участвовать, чтобы после окончания участкового съезда не говорить, что такой-то не нужен, а такого-то не выбрали.

«ЗУБР».

Нам пишут.

«Дождались спецодежды». Кондукторским бригадам обещают спецодежду. «Дадим шапки и платье на зиму». Дело подходит к зиме—выдали фуражки и опять молчок. Пройдет зима—дадут, наверное, шубы. З.

Дайте газет! В больнице водного транспорта нет ни одной газеты. Выписана одна, но для служащих, а больным нет. Хоть вывески на улице читай. Газеты для больных необходимы.

ШАТУН.

Городская конференция рабкоров

назначается на воскресенье, 14 ноября, которая состоится в Коммунистическом Клубе в 11 час. утра.

На повестке дня:

1. О работе рабкоровских кружков.
2. Выборы делегатов на Сибирскую конференцию рабселькоров.

Приглашаются на конференцию следующие товарищи: Турсуков (лесозавод), Коновалов (электростанция), Гоголев (пивоваренный завод), Огородников, Южаков, Домальт («Серп и Молот»), Емельянов, Славутин (кожзавод), Сахаров (союз строителей), Грохотов, Савицкий, Новокрещенов, Шпетный, Позняков, Чернявский (железная дорога), Маслов, Лугин (водный транспорт), Лацыгин (холодильник), Таршин (союз швейников), Яковлев (ОкрОНО), Колбинцев (союз коммунальников), Русяев (пимзавод № 2), Кувалдин (ОкрЗУ), Петелин (Молсоюз), Заев, Изместьев (предприятия Коммунтреста), Малышкин (ремонтные мастерские), Судариков (пимзавод № 1), Набойщикова (дрожжезавод), Сысоев (сырьевой склад Кожсиндиката), Ложкина (ЦРК).

Кроме того, приглашаются все редакторы и члены редколлегий стенных газет.

РЕДАКЦИЯ.

За день.

1092 р. запланировано Горкомхозом на ремонт городских и подгляденских мостов в будущем году.

10 комплектов буково-бочечной клепки (для испытания) получено Молсоюзом, с Крымского завода «Ким».

20000 р. торговых ссуд выдано Промбанком в течение октября.

3290 рублей налоговых недоимок сложено ОкрФО за октябрь месяц по невозможности ко взысканию.

Различными видами пособия Окрсобес обслужил за 25—26 операц. год 769 человек по округу. Из этого числа пенсией обеспечено было 370 человек.

Для учителей, имеющих более чем трехлетний стаж, центром отпущены средства на повышение зарплаты.

Для пимокатных артелей города и деревни Промсоюзом на 26—27 год будет заготовлено 6840 пудов летнины, по пимокатному производству в этом году предположено объединить до 200 человек, скооперировав одиночек Павловского района в артель человек в 35—40.

О заключении генерального договора на годовую поставку извести кожзаводу ведет переговоры Промсоюз.

На содержание городских детдомов центром отпущено 69388 рублей. Из этой суммы на содержание детей приходится 25550 рублей.

714160 рублей предполагается поступлений за 1 кварту текущего года по всем видам госналогов.

СУД.

Постоялка-притон.

Супруги Тарасовы, Ермилин и др. были содержателями постоялого двора...

Желая увеличить доходность своего «предприятия», они пустили проститутку Князеву, которая также, подобрав «компанию», открыла «дело». Днем и ночью «постоялка» кипела. Хозяева доставали «гостей», девицы работали «за квартиру». По прошествии месяца, хозяева Тарасов и Ермилин решили, что «продешевили», и потребовали с квартиранток 12 р., квартирантки заплатили, но и забастовали.

— «Не хотим на эксплоататора работать—будем от себя.

Чтобы выжить квартиранток—хозяева сломали перегородку и стали добираться до печи.

— Врет она, Князеву пустили за 12 р., «гостей» она выдавала за «своих», притона не было» Однако, соседи и барышни «не поддержали «хозяев».

— Брали 1 р. за номер Мне не доплатили зарплаты и предлагали «гулять» с гостями--показывает прислуга Сафонова.

Суд приговорил Тарасова и Ермилина на 3 года каждого с конфискацией имущества. Остальные оправданы.

ЭХО.

КИНО.

„Бухта смерти".

Советское кино за последнее время значительно шагнуло вперед.

Целая серия картин советского производства «Броненосец Потемкин», «Медвежья свадьба», «Намус», «Шестая часть мира» и др. заняли место на ряду с первоклассными заграничными фильмами.

И картину «Бухта смерти» нужно отметить, как достижение советской кинематографии.

«Бухта смерти»—эпизод из гражданской войны. Матросы судна «Лебедь» помогают красным партизанам, держат с ними связь, доставляют оружие и патроны. Шпик выдает матросов—и вся команда «Лебедя» арестована. Началась расправа. С баржи летят на дно моря «красные лебеди». Охранка не удовольствуется этим и отправляется на судне «Лебедь» к маяку (гнездо партизан) с целью «уничтожить большевистскую крамолу». Механик Раздольный, сын которого находится предводителем партизан, взрывает судно.

Художник Роом (сценарий Леонидова) в постановке «Бухты смерти» достиг глубокого реализма. Некоторые сцены (игра в карты, на барже, игра на губной гармошке) отличаются настолько своей реальностью, что оставляют у зрителя неизгладимое впечатление.

Подбор артистов удачен. Великолепная игра.

Четкая фотография.

Нужно дать возможность посмотреть кино-картину «Бухта смерти» массовому зрителю и перекинуть ее в рабочие клубы.

К. МАР.

В трудовой сессии.

Не выдавали спецодежду.

По коллективному договору, заключенному администрацией Исправтруддома с союзом Совторгслужащих, администрация ИТД должна была предоставить своим служащим в начале бюджетного года, т.-е. 1-го октября, прозодежду.

Пришло 1-е октября, одежду не выдали; 1-го ноября—тоже, и потянулось времячко. Администрация ИТД, не имея ассигнования из центра, выдала полагающуюся своим сотрудникам одежду только 1-го февраля. Таким образом, служащие, а их было 29 человек, до 1-го февраля носили свою одежду.

Пострадавшие предъявили иск, разобрав который, суд решил взыскать в пользу 29 сотрудников ИТД с Исправтруддома компенсацию за носку сотрудниками собственной одежды, всего 187 руб. 57 коп. А.

Ответ. редактор С. Тихонов.

Издатели: Окружком ВКП(б) и Окрисполком.

ТЕАТР ОКРОНО. Музыкальная комедия под управлением Л. Ю. Сагайдачного.

ВО ВТОРНИК, 16 НОЯБРЯ.

В воскресенье, 14 ноября. Последний раз в сезоне исключительное произведен. Кальмана.

БАЯДЕРКА В 3-х действ.

Прошедшая с колоссальным успехом, последнее произведение Кальмана:

МАРИЦА В 3-х действ.

Начало аккуратно в 8 часов вечера.

Вниманию кустарей.

14-го ноября с. г., в 11 часов дня, в зале Городского Совета созывается общегородское собрание кустарей.

Приглашаются как кустари, организованные в артели, так и одиночки.

ПОВЕСТКА СОБРАНИЯ:

1. Доклад о временных правилах по содержанию учеников в кустарной промышленности.
2. Разное.

1596 Предкомиссии по урегулированию труда подростков РЫЖИХ.

Пушкинская ул., № 57. (Быв. сад «Молодняк») Тел. 2-15.

12, 13 и 14 ноября 1926 г.

БОЕВИК! 1-я серия в 7 част.

Три жизни

Сильная драма из грузинской жизни, по роману Церетелли, при уч. в гл. роли Наты Вачнадзе.

Начало сеансов: в 6, 8 и 10 час. веч.

Цены местам от 10 к. до 50 коп.

Касса открыта ежедневно с 4 час. веч.

Анонс: 15, 16 и 17—«ТРИ ЖИЗНИ» 2 серия.

Кишечная контора Госторга „Кишпромторг".

Контора переведена — ул. Мамонтова, дом № 71, бывш. Шепель.

Покупка кишек производится в мастерской: 2-я Луговая, № 9, и при конторе: ул. Мамонтова, № 71. 1586

ЗУБО-ВРАЧЕБНЫЙ КАБИНЕТ Станислава Петровича Хоенского.

Пролетарская (бывш. Берск.) № 68, 5-й дом от Московск. к Мостовому.

Прием с 10 до 12 час. и с 3 час. до 6 час. вечера.

Безболезненное удаление зубов и корней, пломбирование, чистка зубов от винного камня и специальная лаборатория по изготовлению искусственных зубов разн. систем. 1254

Барнаульская ШКОЛА КРОЙКИ и ШИТЬЯ в ведении ОКРОНО.

С 15-го ноября открывает семимесячные курсы.

Прием заявлений: Гоголевская, № 80.

Полный курс кройки и шитья мужского, дамского и детского верхнего и нижнего платья и белья.

А также принимает заказы по ценам ниже существующих на 50 проц.

Школа обеспечена опытными преподавателями. Профобр.

ЭКРАН 2-й „СОВКИНО".

12, 13 и 14 ноября 1926 г.

БОЕВИК! Выпуска 1926 г. Все должны видеть!

БУХТА СМЕРТИ 7 частей.

Начало сеансов в будни: в 6-30, 8-30 и 10 час., в праздники: в 6, 8 и 10 ч.

Анонс: БЕЗРАДОСТНАЯ УЛИЦА.

Идя навстречу населению г. Барнаула, с 12 ноября в кино-театре 2-ой «Совкино» устраивается ежедневно ОДИН УДЕШЕВЛЕННЫЙ 1-й киносеанс. Цены на билеты 10 и 15 коп.

12, 13 и 14 ноября. 1-я серия. **ДВА МИРА**

Начало сеансов в будни и праздники в 5 часов вечера.

Ребрихинским Райисполкомом продается **ЛОКОМОБИЛЬ** 8-ми сил «Мальцева», требующий ремонт, **РЕЛЬСЫ УЗКОКОЛЕЙКИ** и другое имущество.

Справиться: село Ребриха, О.М.Х. Райисполкома. 1607

1926 года, 16 ноября, в 12 час. дня СПОН БарОкрОНО назначает **ТОРГИ** на продажу дома, принадлежащего сиротам Чунаревым, находящегося: Сад-Город, Восточная часть, кв. 32, место 14. Оценен с торгов в 40 рублей.

1597 БАРОКРОНО.

МАСТЕРСКАЯ ШТЕМПЕЛЕЙ и ПЕЧАТЕЙ И. Н. МИШАРИНА

Г. БАРНАУЛ, ул. Анатолия (б. Павловская), № 100.

Существует с 1908 г.

15-го ноября 1926 г., в 10 час. утра на базарной площади Базарный Строительный Комитет назначает **ТОРГИ** на все не использованные материалы в постройку корпусов, а также на все старые лавки, предназначенные к сносу.

1537 Стройком.

КОММУНТРЕСТ

ДОВОДИТ ДО СВЕДЕНИЯ РАДИОЛЮБИТЕЛЕЙ,

что принимаются заказы на все аппараты и части для радио-установок.

Прием заказов производится электро-техническим магазином, где можно получать справки об условиях заказа.

1608 КОММУНТРЕСТ.

ПРОДАЖА ВЕЗДЕ **КРЕМ ПУДРА** ПРОДАЖА ВЕЗДЕ

ПРОТИВ ЗАГАРА И ВЕСНУШЕК ПРИДАЕТ БЕЛИЗНУ КОЖЕ

АНГО

ИСКЛЮЧИТЕЛЬНО ТОНКА И НЕЖНА

№ 2727-а ОДОБРЕНО МОСК. САНИТ. ИНСТ. № 2728-а

Гл. склад: Акц. О-во «АРБРУНС», Москва, почт. ящ. 2511.

Опубликованное в газете «Красный Алтай» от 2/х—26 г., за № 239 постановление о введении обязательного окладного страхования в г. Барнауле на 1926-27 г. ошибочно озаглавлено «Обязательное», следует читать: «Постановление».

Секретарь ОИК-а **Малышев.**

Завканцелярией **Поляков.** 1610

ГОТОВЛЮ к конкурсным экзаменам в **ВУЗЫ** и во все группы школ всех типов с гарантией за успех. За справками обращаться: Троицкий пр., № 77.

Отдается комната для двух мужчин со столом. Короленко, 102. 1604

Сдаются 2 комнаты с пользов. кухней. 1 Алтайск., № 36. 1609

Сдается комната одинокому-ой. Павловская, 65. 1599

Продается КОМОД и ГАРДЕРОБ. Короленко, 107. 1606

Спешно продается дом. 2-я Алтайская, 54; приходить с 4—6 ч. вечера. 1600

Сдается комната. Берская, 128, верх.