Краевая массовая газета

Издается с 1917 года

Алтайская ПРАВДА

Объективно и оперативно обо всем

Четверг, 2 октября, 2014 год

№ 209

(28833)

«Нам бы пару дней без дождей»

Алтай намолотил 3,1 млн. тонн зерна, планирует собрать четыре.

«Такой сложной уборки не припомним уже давно» – так примерно отвечают сегодня главы крестьянско-фермерских хозяйств края, куда ни позвони. Хотя, с другой стороны, никто не помнит и легкой.

«Сибирь, ничего не поделаешь», – вздыхают аграрии и, едва подсыхает, торопятся в поле, чтобы убрать, высушить и наполнить хлебом закрома.

Николай Изотов, руководитель хозяйства им. Гастелло, что в Хабарском районе, подтверждает: работать механизаторам приходится по авральному графику. Сначала две недели комбайны из-за дождей не могли выйти в поле, потом погода подарила несколько ясных деньков, но пришедшее ненастье снова поставило технику на прикол.

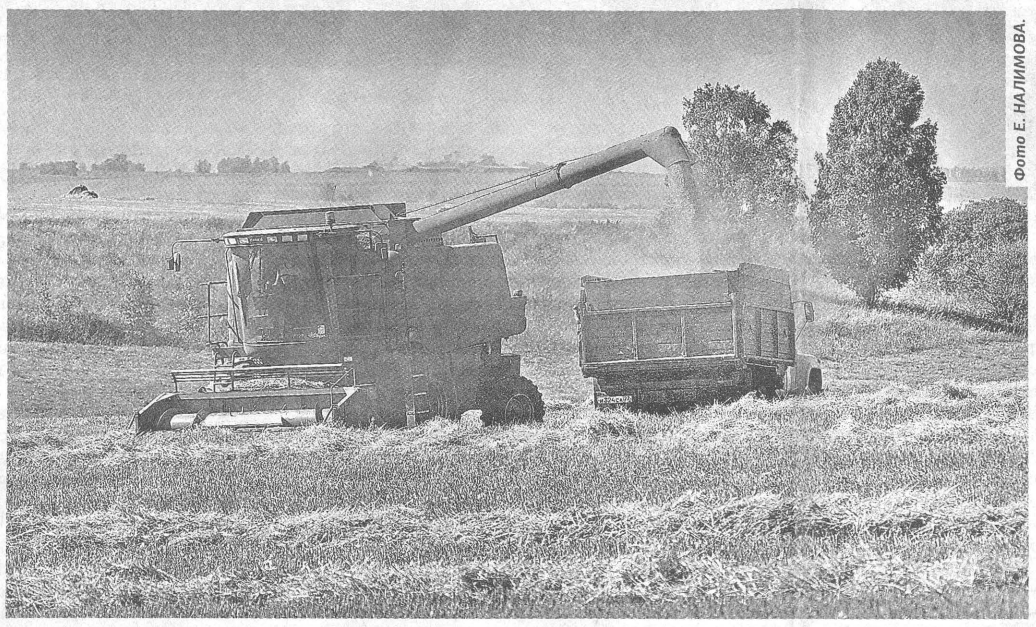

Фото Е. НАЛИМОВА.

Едва подсыхает – комбайны торопятся в поле.

– Плоховато пока с уборкой, – расстраивается Николай Александрович, – мы засыпали 70% семян овса, ячменя, гороха, убрали половину зерновых с 8 тысяч гектаров. Влажность зерна значительно превышает норму в 14%, да и урожайность неоднородна на разных полях, от 4 центнеров с гектара там, где дождей летом не было, до 18 на участках, где осадки в июне-июле все же прошли. Думаю, на среднюю цифру 9-10 центнеров с гектара мы выйдем.

Его коллега из Немецкого национального района Генрих Гагельганс сообщает об урожайности зерновых в три центнера с гектара, причем тоже повышенной влажности. Здесь приближаются к финалу уборки на площади в 8000 гектаров, стараясь не повторить ситуацию 2012 года, преодолевая природные и техногенные катаклизмы: в СПК «Племзавод колхоз имени Кирова» сгорела сушилка, а потому зерно возят на сушку к соседям, что, конечно же, оборачивается серьезными дополнительными затратами.

Самые оптимистичные аграрии края, похоже, работают в хозяйстве «Вирт». По словам его главы Павла Бейфорда, зерновые и технические культуры в одном из ведущих хозяйств Целинного района убраны на 80% площадей. Лежит в валках, дожидаясь своего часа и просвета в небе гречиха. В этом году, как никогда, выручают мощные сушильные установки, справляющиеся даже с очень высокой влажностью зерна.

Курочка по зернышку, и 70% площадей в крае уже убраны. А это значит, что и сами сыты будем, и с другими регионами поделимся. О том, с какими успехами край подходит к агротехническому уборочному «дедлайну», «АП» спросила врио заместителя губернатора Алтайского края Александра Лукьянова:

– Рубцовский район первым завершил уборку зерновых, на выходе – Третьяковский, близки к завершению Угловский, Змеиногорский, Бийский, Советский, Петропавловский районы, за ними подтягиваются степняки. Да, погода вносит серьезные коррективы в ход уборочной, нам бы сейчас дней 7 – 10 хорошей погоды, но, увы, едва поля подсыхают, как снова начинаются дожди и страда останавливается. Но все выращенное в крае мы уберем, и уборка зерновых завершится в традиционные сроки, в первой-второй декадах октября. Несмотря на сложности, на то, что убранное зерно приходится досушивать, край сегодня перешагнул по зерновым и зернобобовым культурам рубеж в 3 миллиона тонн, по прогнозам, 4 миллиона алтайского зерна будет собрано. Этого количества достаточно, чтобы загрузить мощности алтайских переработчиков.

Меж тем районы уже приступили к уборке подсолнечника (Локтевский район – первым) и обмолоту гречихи, которой, кроме Поволжья, не занимается во всероссийских масштабах никто в нашей стране. Хороша нынче и свекла, давшая 315-320 центнеров с гектара. Убрать сладкую культуру предстоит с 17 тысяч гектаров, убрано около восьми тысяч, и уже выработано 16 тысяч тонн сахара.

Все, о чем мечтают сейчас аграрии, – это пара дней без дождей.

Тамара ПОПОВА

ГАСТРОЛИ

Настоящие театралы

30 сентября в театре музыкальной комедии прошёл моноспектакль народной артистки России, дважды лауреата премии «Ника» Светланы Крючковой «Назначь мне свидание».

Почти три часа известная актриса театра и кино рассказывала о некоторых эпизодах из своей жизни, коллегах по Санкт-Петербургскому БДТ, работе в последних фильмах, в том числе в телесериале «Ликвидация», где она играла заботливую еврейскую маму, а главное, читала много стихов. Им было посвящено всё второе отделение. Для своего спектакля Крючкова выбрала творчество трёх гениальных русских поэтов – Марины Цветаевой, Анны Ахматовой и Марии Петровых. Именно первые строки лучшего произведения последней «Назначь мне свидание в этом столетии» и дали название моноспектаклю.

Однако большую часть вечера со сцены звучали стихи Анны Ахматовой. Барнаульские зрители узнали, что Светлана Крючкова – единственная актриса, которую приглашают их читать в музее знаменитой поэтессы, расположенном на Фонтанке в Санкт-Петербурге. Специалисты считают, что только она умеет правильно произносить не только каждое слово Ахматовой, но и каждый слог. За большой вклад в развитие отечественного театрального искусства и многолетнюю плодотворную деятельность по пропаганде русской словесности в 2009 году актриса была награждена медалью Пушкина. Кстати, Светлана Крючкова ведёт большую просветительную работу, выкладывая на своём сайте целые спектакли русской поэзии, которые предлагает бесплатно скачивать всем желающим.

Сама актриса призналась, что её поразила театральность барнаульской публики. Горожане, заполнившие зал, внимательно и вдумчиво слушали стихи, щедро награждая исполнительницу аплодисментами, криками «Браво!» и цветами. Много тёплых слов Крючковой было сказано об Алтайском крае и наших земляках-артистах. С Ниной Усатовой, например, она делит одну гримёрку и дружит семьями.

В конце вечера зал стоя выслушал напутствие актрисы, которая настраивала всех на добро, внимание друг к другу, на преодоление жизненных трудностей, пожелав каждому светлых дней. Перенеся в 2006 году клиническую смерть, Светлана Николаевна особенно ценит жизнь, поэтому говорит: «Она коротка. Если на кого-то злитесь, остановитесь, не растрачивайте жизненную энергию. Ведь неизвестно, сколько каждому осталось. Берегите друг друга!»

Людмила ЕРМОЛИНА

СТАДИОН

«Студенты» к новому семестру готовы!

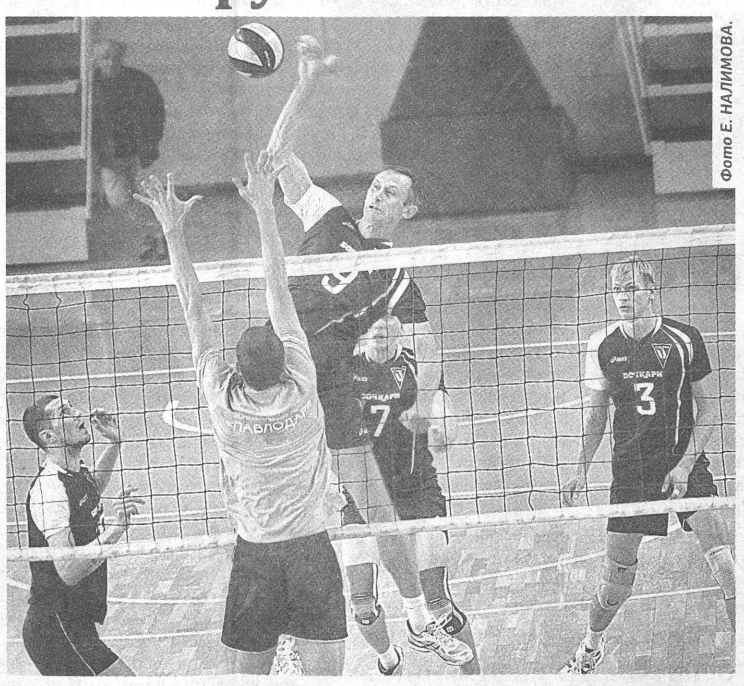

Фото Е. НАЛИМОВА.

Спортивные связи между Россией и Казахстаном продолжают укрепляться.

Волейболисты «Университета» провели в Барнауле четыре товарищеских матча с географическими соседями из Павлодарской области.

Эти игры стали своеобразной презентацией команды накануне нового сезона в высшей лиге «Б», который стартует через неделю в Южно-Сахалинске.

Звёздное усиление

Игры проходили в спорткомплексе «Победа» в рамках меморандума о сотрудничестве между управлениями по физической культуре и спорту Алтайского края и Павлодарской области.

Тренер «Павлодара» словак Петер Калны имел веские основания рассчитывать на выездные победы. Во-первых, с нашей командой они уже встречались в начале сентября на своей территории, где нанесли друг другу по два поражения. Во-вторых, павлодарский клуб является одним из сильнейших в Национальной лиге Казахстана, два года назад становился обладателем Кубка Республики. Кроме того, в межсезонье эта команда неплохо усилилась двумя легионерами из Словакии и поляком, так что мальчиком для битья «Павлодар» точно не выглядел.

Константин Порошин вернулся помочь команде, которая вывела его в высший свет отечественного волейбола.

(Окончание на 4 стр.)

КРАТКО

Барсук на дороге – к беде

Из-за барсука на трассе Новосибирск – Камень-на-Оби произошла автомобильная авария с летальным исходом.

ДТП произошло в понедельник. На проезжую часть выскочил барсук. 32-летний хозяин Toyota Platz попытался объехать животное, в результате не справился с управлением и машина опрокинулась. Водитель скончался на месте. Пассажир госпитализирован со сломанным ребром, ссадинами и ушибами.

Гулял сам по себе...

По улицам Бийска гулял медведь.

27 сентября по дороге в центральную городскую больницу зверя встретила бийчанка Татьяна Хуторная. По словам девушки, медведь вёл себя спокойно. Он побродил по улице, посмотрел на людей и снова ушёл в лес у дороги. Вечером в районе частного сектора косолапого встретили уже грибники. Двое мужчин не испугались, загнали зверя в тупик, вызвали охотоведов. На месте было принято решение отстрелять животное, находящееся в черте города и опасное для окружающих.

Медведю было полтора года, весил он больше ста килограммов. Один из очевидцев утверждает, что хищник на его глазах растерзал домашнюю кошку. Сейчас специалисты ждут результатов экспертизы, которая покажет, болел ли зверь бешенством или просто зашёл в город, чтобы утолить голод.

Екатерина ЗЕЛЕНОВА

НОВОСТИ

Армия ждёт!

В осеннюю призывную кампанию в войска будет отправлено более двух тысяч новобранцев с Алтая.

С 1 октября в структурных подразделениях крайвоенкомата начали работать призывные комиссии. Предполагается, что в этот призыв новобранцы с Алтая попадут служить во все без исключения военные округа. На каждого призывника будет заведена электронная карта, и каждому присвоят индивидуальный код. В персональные карты внесут биографические, биометрические данные, сведения о состоянии здоровья и профессиональных навыках. В ходе службы информация будет пополняться.

Срок службы не изменился и составляет 12 месяцев, альтернативной – 18-21 месяц. Призывники с высшим образованием получили выбор – служить как все или по контракту.

В обязательном порядке призывникам выдадут средства личной гигиены. Специальные наборы включают зубную пасту, щетку, станок для бритья, лезвия, гели до и после бритья, гель для душа, крем для рук и даже гигиеническую помаду от обветривания губ. На краевом сборном пункте будущих защитников Отечества накормят, напоят и переоденут. Начиная с этого года (в течение последующих трех лет) в войсках будет заменяться военная форма на современный всесезонный комплект базового обмундирования.

В военной прокуратуре Барнаульского гарнизона создали постоянно действующий консультационный центр по вопросам призыва на военную службу и направления на альтернативную гражданскую службу. Здесь дадут консультацию, примут заявление о противоправных действиях должностных лиц отделов военных комиссариатов и иных органов.

Адрес: г. Барнаул, ул. Партизанская, 71, 4 этаж. Время работы консультационного центра – с 9 до 19 часов, суббота и воскресенье – выходные. Телефоны: (3852) 36-18-70, 36-18-82 и 63-95-33.

Вадим КУЛЕШОВ

Родились четверняшки

В Барнауле в краевом перинатальном центре на свет появились четверняшки: три девочки и мальчик.

Это первая четверня за 2014 год. Сейчас счастливую маму и малышей перевели в роддом № 11. Врачи не комментируют данное событие, но и не отрицают. «Пока подробно говорить рано, позвоните через недельку», – резюмировала заведующая роддомом.

Наталья СОХАРЕВА

Военные говорят: «Без паники!»

30 сентября над Барнаулом на низкой высоте внезапно пронеслись военные истребители, напугавшие горожан и вызвавшие у них много вопросов. Об этом сообщала «АП» в номере за 1 октября.

Как выяснилось позже, в небо краевой столицы впервые поднялись истребители-перехватчики МиГ-31 и самолеты Су-24. Так на Алтае начались масштабные командно-штабные учения с Барнаульским ракетным соединением, которое вооружено мобильными комплексами «Тополь-М».

По сообщению официального представителя Ракетных войск стратегического назначения (РВСН) полковника Игоря Егорова, обнародованному ИТАР-ТАСС, в учениях задействовано более четырёх тысяч военнослужащих и около 400 единиц техники. Они продлятся до 4 октября.

Как рассказывает Егоров, в ходе маневров ракетное соединение приведут в высшую степень боевой готовности, а ракетные комплексы выполнят маневрирование на маршрутах боевого патрулирования, отработав противодействие диверсионным формированиям и ударам высокоточного оружия условного противника.

«Особое внимание будет уделено маскировке подвижных грунтовых ракетных комплексов «Тополь», выводу частей и подразделений РВСН из-под ударов условного противника и противодействию средствам воздушного нападения», – отмечает представитель Ракетных войск. Диверсантов на учениях имитируют подразделения спецназа.

Командно-штабные учения в крае назначили внезапно, о них не предупредили не только население, но и местную службу МЧС. Военнослужащих подняли по тревоге. Они организуют боевое дежурство ракетных комплексов на полевых позициях, отрабатывают маневрирование военной техники, её маскировку и охрану. Барнаульцам придётся потерпеть, если в небе снова появятся истребители. Говорят, они летают низко, чтобы не попасть на экраны радаров.

Людмила ЕРМОЛИНА

Эти и другие новости читайте на сайте: www.ap22.ru

ПРОГНОЗ

в крае

+9° +14°

Сегодня в крае и Барнауле переменная облачность, без осадков. В утренние часы местами туман. Ветер западный, с переходом на южный, 4-9 м/сек. Температура днем по краю +9+14 градусов, в Барнауле +10+12.

3 октября без осадков. В утренние часы местами туман. Ветер юго-восточный, 2-7 м/сек., днем с усилением до 12. Температура ночью 0+5 градусов, в предгорьях до -3, днём +13+18.

4 октября ночью, местами днем на большей территории края дожди. Ветер западный, ночью 6-11 м/сек., с усилением до 16, днем 8-13, порывы до 17-22 м/сек. Температура ночью +2+7 градусов, в предгорьях до -5, днём +9+14.

Неблагоприятные дни и часы в октябре:

2 (10-13),

5 (23-01);

8 (15-18).

ЛЮДИ ДЕЛА

Сурин и «малыши»

Начинающие алтайские фермеры могут рассчитывать на грантовую поддержку из федерального и краевого бюджетов.

Среди тех, кто уже получил государственную помощь в размере 1,5 миллиона рублей, Павел Сурин из Тогульского района.

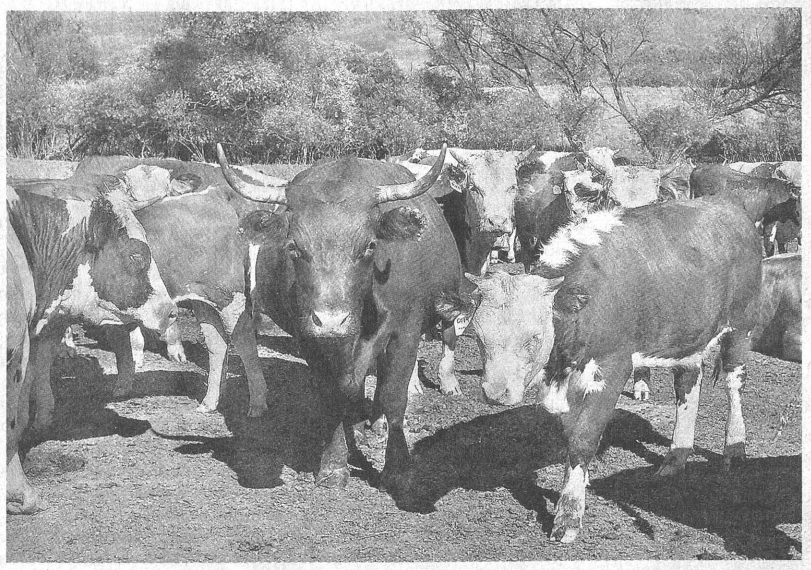

В возрасте 3,5 месяца малыш-герефорд весит более 150 кг.

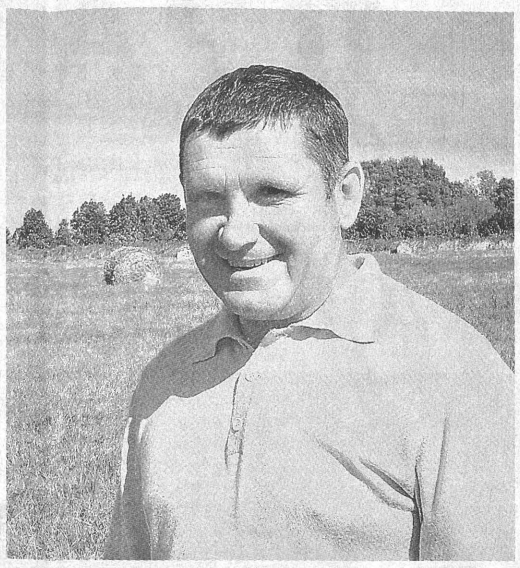

Павел Сурин – потомственный животновод.

Рисковал? Конечно!..

Несмотря на то, что его крестьянско-фермерскому хозяйству меньше года, Павел Сурин – животновод со стажем. Много лет проработав водителем на ветеринарной станции, он всегда держал свое личное подсобное хозяйство – свиней до ста голов, молочных коров, десяток бычков на откорме. Но при этом давно мечтал заняться именно мясным племенным скотоводством. И в 2008 году сделал решительный шаг – продал всех свиней, а на вырученные деньги купил первых десять телочек-герефордов.

– Рисковал? Конечно! Дома столько ругани из-за этого было! Прибыль мы только через два года ощутили, – с улыбкой вспоминает теперь Сурин.

Но на тот момент он был уверен, что поступает правильно. И потом ничуть не пожалел об этом. Сегодня у Сурина 100 голов КРС, из них 30 – герефордовской породы. Понемногу занимается селекцией, часть племенных бычков реализует на территории Алтайского края и соседних регионов. В дальнейшем планирует полностью перейти на герефордов, держать которых, по его мнению, в условиях Сибири наиболее выгодно. В этом фермер убедился на собственном опыте.

– Минус 40 выдерживают. С кормлением можно не заморачиваться – едят все подряд, дают привесы до килограмма в сутки. И никаких добавок – только трава и вода. В рацион маточного поголовья я добавляю немного фуража. Говядина, выращенная без химии, представляет собой экологически чистый продукт, обладает отличными вкусовыми качествами, – поясняет фермер.

Отелы у герефордов проходят практически без посторонней помощи благодаря небольшому размеру новорожденных телят. Находясь на подсосе до 8 месяцев, детеныши очень быстро набирают массу и практически не болеют. А вот с коровами молочных пород проблем куда больше.

На новом месте

База Павла Сурина расположена в 14 километрах от райцентра, практически возле самой тайги, на месте бывшей деревни Верх-Тогул. Последний житель уехал оттуда около 2 лет назад, от него остались просторная изба и складские помещения, где теперь хозяйничает Сурин.

Правда, предстоит ещё много работы и материальных вложений, но уже в этом году здесь будет зимовать скот – строится новый загон. А раньше держал КРС где придется – дома, совхозные помещения арендовал.

90 га земли у фермера в собственности, 300 – в аренде. Этого пока достаточно. Будет развиваться – возьмет еще. Благо по соседству есть поля.

Сена в этом году заготовил в достатке. Излишки идут на продажу – под заказ. Никто, конечно, не застрахован от неудач. И год может быть неурожайным, и скот может захворать... А еще медведи по тайге ходят... Но Сурин к таким сюрпризам относится философски: «Природа хозяйка здесь, не я. Надо жить с ней в ладу».

До сих пор он со всем поголовьем управлялся один – кормил, доил, пас... В семье, конечно, Павла Петровича поддерживают, но супруга трудится в банке, дочь – в Москве, сын – в 11 классе... Надежные работники нынче на вес золота, за годы своей сельхозделятельности Сурин не смог найти таковых. Сейчас согласно условиям программы «Поддержка начинающих фермеров» принял на работу тракториста и пастуха. Пока доволен.

Возвращение к истокам

Помимо того что Павел Сурин занимается скотоводством, он страстный любитель лошадей. Держит их для сельскохозяйственных нужд и для души. Потому частенько ездит в тайгу верхом. Сам он вырос в этих местах и знаком с каждой тропкой...

– Здесь у нас просторы бескрайние, можно до 300 голов на откорме держать. Но первым делом надо все облагородить, чтобы глаз радовался. На месте бывших огородов земля репейником поросла – весной перепашу, засею овсом. Хочу свинарник поставить и овчарник. Я и насчет молочного производства думал, хоть и хлопотное это дело. Можно со временем электростанцию оборудовать и буренок взять на доение, – делится фермер своими планами.

– Тайга рядом. Шишки, ягоды, грибы... А воздух, чувствуете, какой?.. На скотоводстве поднявшись, в дальнейшем можно организовать туристический объект. Четыре домика поставить, баньку, дорожки... Хочешь – в лес на лыжах, хочешь – на лошадях... Для квадроциклов уже готовая трасса есть. Козу заведу. Вдруг кому-то из горожан захочется козу подоить? Чем не экзотика?.. А вот здесь будет пруд, чтобы порыбачить можно было, искупаться, отдохнуть.

Что правда, то правда. Места здесь отличные. Раньше деревни где попало не строились. И для скотины приволье – необъятны размеры пастбищ для выпаса.

От теории к практике

Вот мы на поле, где пасется упитанное стадо. Среди них есть чистые герефорды, казахские белоголовые, смешанные с отечественной черно-пестрой породой, симменталы...

– Здесь 48 быков на откорме, – не без гордости говорит фермер.

Проблем со сбытом нет. Кусок мяса нужен всегда. КРС сейчас принимают по 87 рублей живым весом.

На грант в 1,5 миллиона рублей он купил пресс-подборщик, грабли, косилку, трактор. Неоценима для фермера и поддержка руководства района – направляют, информируют, помогают с оформлением документов, земли. Одному трудно, надо взаимодействовать, считает Павел Сурин.

– Программа поддержки начинающих фермеров нужна и своевременна, – комментирует начальник АПК Тогульского района Александр Воропаев. – Хотя, как показывает опыт, для человека, у которого нет ничего за душой, это капля в море. А для тех, кто уже имеет опыт ведения ЛПХ и какую-то материальную базу, помощь ощутима.

Сурин хоть и не дипломированный животновод, но обладает недюжинными знаниями в этой области, поскольку много читал, посещал специальные курсы, советовался с опытными коллегами. И со временем понял, что зачастую теория в корне отличается от практики. И у каждого фермера своя практика.

– Теория пишется на базе больших хозяйств. Так там и прибыль другая, и затраты, – поясняет Сурин. – А для мелкого хозяйства, как мое, например, можно сделать все намного проще. Я начинал сложно – добавки давал, фураж для маточного поголовья. А оказалось, что смысла в этом нет, телята и на сене растут как на дрожжах.

– Первые коровы телились, детенышей держал отдельно, в клетке. Теперь малыши с первых дней вместе мамами. Денек-другой, теленок обсох, я его на улицу. А раньше дольше держал в тепле, хуже было. Знакомые говорят: тебе, Петрович, впору свою книгу писать. Может, когда-нибудь и напишу, – улыбается фермер.

Хозяин всех их ласково зовет «малыши». Хотя у каждой особи есть собственное имя. Королла – стильная красавица яркой медной окраски, Лексус – могучий производитель, Морозко – в минус 40 зимой телилась, Турист родился в день, когда проходил районный турслет, Москва – Сурин собирался в гости к дочери в столицу...

– Не жалко потом расставаться? – интересуюсь у фермера.

– Как не жалко? Иной раз думаешь: бросить все... Но, видимо, не могу я иначе. Потому что иной жизни я для себя не представляю.

Ольга РОДИОНОВА
(фото автора)

КОММЕНТАРИЙ

Начальник Главного управления по экономическому развитию и имущественным отношениям Тогульского района Алла Чернядьева:

– На сегодняшний день у нас в районе создано несколько КФХ, которые занимаются животноводством. Павел Сурин – единственный, кто занимается именно племенным скотоводством. Для экономики и развития нашей территории это имеет большое значение. Увеличивается поголовье КРС, это безусловный плюс. Кроме того, Сурин создает рабочие места с зарплатой не менее 10 тысяч рублей.

Мясное скотоводство имеет хорошие перспективы, учитывая, что район находится в зоне рискованного земледелия.

ЗДРАВООХРАНЕНИЕ

В достойных условиях

В краевом госпитале для ветеранов войн завершается благоустройство территории.

Дождливая погода немного смешала планы главного врача госпиталя Ольги Зубовой, мечтавшей показать газоны, клумбы, украшенную резьбой деревянную беседку и другие объекты благоустройства, преобразившие территорию госпиталя. Пришлось Ольге Александровне вести экскурсию под зонтиком, в сопровождении шума дождя.

– Сегодня мы с уверенностью можем говорить о том, что Алтайский краевой госпиталь – это современное специализированное учреждение с хорошей материально-технической базой, которое имеет все возможности для оказания ветеранам качественной медицинской помощи в комфортных условиях. Сейчас мы приступили к последнему этапу реализации программы укрепления материально-технической базы, благоустройству территории, обустройству фасада здания и шатровой кровли. В 2014 году нам было выделено из краевого бюджета более 39 миллионов рублей. В результате проведенных работ здание приобрело современный красивый вид в едином архитектурном стиле с онкологическим диспансером, входящим в нагорный кластер.

По периметру территории – новый асфальт, появилось красивое ограждение. А на заднем дворе завершается сооружение ручейка.

Для тех, кто помоложе, а в госпитале на лечении находятся также участники боевых действий, готовятся волейбольная и баскетбольная площадки, предусмотрены также и тренажеры. Инструкторы ЛФК будут проводить занятия на свежем воздухе. Чтобы расчистить место для этих спортивных объектов, пришлось вывезти не одну машину строительного мусора, заровнять множество ям и выкорчевать несколько десятков корней сорных деревьев и кустарников. А вот сосны остались.

Сейчас благоустройство идет к завершению, а начиналось все в 2009 году.

– Госпиталь представлял собой старое кирпичное здание с протекающими трубами отопления, дырявой кровлей, – вспоминает Ольга Александровна. – После одного из посещений губернатора по случаю Дня Победы по предложению Александра Карлина на заседании краевого комитета «Победа» было принято решение об укреплении материально-технической базы госпиталя. И вот с 2010 года шаг за шагом мы проводим определенные мероприятия по улучшению условий пребывания пациентов.

В рамках краевой адресной инвестиционной программы госпиталю за последние 4 года из средств краевого бюджета в целом выделено более 150 млн. рублей. За этот период проведен капитальный ремонт всех этажей лечебного корпуса, заменены грузовые и пассажирские лифты – современные и более безопасные. Не просто отремонтирован, а практически реконструирован пищеблок. Теперь он оснащен оборудованием, позволяющим готовить пищу с максимальным сохранением полезных свойств продуктов. Обеденные залы тоже оформлены с учетом возрастных особенностей посетителей. Для людей постарше – в одной цветовой гамме, для пациентов помоложе – в другой. Пациенты идут туда с удовольствием. Даже те, кому можно было бы по состоянию здоровья обедать в палате, предпочитают столовую.

Ее реконструкция тоже шла под пристальным вниманием губернатора. Его пожелание, чтобы стулья для ветеранов были легкими и прочными, а столы – удобными, постарались учесть, потому что знали – Александр Богданович придет проверит. И так всегда: выделяя деньги, высказывая пожелания и давая конкретные задания, губернатор обязательно потом отслеживает, насколько четко и правильно все сделано.

> «Пациенты, которые не сумели досрочно проголосовать по месту жительства, голосовали в госпитале. Лучшей агитацией за победившего кандидата стали те преобразования, которые наши пациенты видят воочию и ощущают на себе».

Сами пациенты, прибывая на повторный курс лечения, отмечают перемены, которые произошли в госпитале. Показательным примером благодарности ветеранов за проявленную к ним заботу Зубова считает недавние выборы.

– Пациенты, которые не сумели досрочно проголосовать по месту жительства, голосовали в госпитале. Лучшей агитацией за победившего кандидата стали те преобразования, которые наши пациенты видят воочию и ощущают на себе.

Своего рода индикатором благополучия деятельности любого учреждения я считаю кадры. Наши сотрудники, без преувеличения, золотой фонд здравоохранения. Мало сказать, что работают люди с полной отдачей, я не помню ни одной жалобы, ни одного замечания со стороны пациентов в их адрес. В иных семьях между родственниками нет такого теплого отношения к старикам, которое наши пациенты получают здесь. И это для нашего коллектива норма. Так было, так есть и так, надеюсь, будет и дальше. В помощь докторам – прекрасное медицинское оборудование. За восемь месяцев с начала года в госпиталь пришли работать восемь докторов. Приток свежих сил во многом определен созданными у нас условиями труда, возможностью реализовать свое профессиональное мастерство, достойной заработной платой, в чем, кстати, определенную роль сыграли и губернаторские доплаты медицинским работникам. И на сегодняшний день терапевтическая, урологическая, неврологическая службы госпиталя полностью укомплектованы кадрами.

Ольга Александровна рассказала, что в субботу в госпитале побывала заместитель председателя Фонда обязательного медицинского страхования Светлана Карчевская. Делясь впечатлениями, она сказала: «У меня такое ощущение, что я нахожусь в элитной зарубежной клинике!»

Московской гостье показали реабилитационное отделение, где применяются уникальные методики реабилитации с использованием современного оборудования, другие отделения, где также действуют новейшие способы диагностики и лечения пациентов, единственную в крае полинейроневрологическую лабораторию, оснащенную таким оборудованием, которое позволяет, не спрашивая пациента, объективно оценить его психоэмоциональное состояние.

– Наша гостья поинтересовалась источником финансирования и была поражена, когда узнала, что все приобретено на средства краевого бюджета, – сказала Ольга Зубова.

Ольга ПОЛЬЩИКОВА

В КРАЙИЗБИРКОМЕ

Сведения

из итогового финансового отчёта кандидата в депутаты Алтайского краевого Законодательного Собрания по одномандатному избирательному округу №24 Аганова Дмитрия Петровича (по состоянию на 28 сентября 2014)

Поступило средств в избирательный фонд всего 478216,07 руб.

Возвращено денежных средств из избирательного фонда 0 руб.

Израсходовано средств всего 478216,07 руб.

Распределено неизрасходованного остатка средств фонда пропорционально перечисленным в избирательный фонд денежным средствам 0 руб.

Остаток средств фонда на дату сдачи отчёта 0 руб.

Сведения

из итогового финансового отчёта кандидата в депутаты Алтайского краевого Законодательного Собрания по одномандатному избирательному округу №24 Боровиковой Евгении Анатольевны (по состоянию на 22 сентября 2014)

Поступило средств в избирательный фонд всего 230 300 руб.

Возвращено денежных средств из избирательного фонда 19 410 руб.

Израсходовано средств всего 210 890 руб.

Распределено неизрасходованного остатка средств фонда пропорционально перечисленным в избирательный фонд денежным средствам 0 руб.

Остаток средств фонда на дату сдачи отчёта 0 руб.

НОВОСТИ

Для развития культурного потенциала

5,5 млрд. рублей будет направлено на развитие культуры Алтайского края в ближайшие пять лет.

Принята новая государственная программа по развитию культуры в регионе до 2020 года. Её основная цель – создание условий для сохранения и развития культурного потенциала Алтайского края.

Как пояснили «АП» в краевом управлении по культуре и архивному делу, основными участниками программы выступают учреждения культуры и искусства, образовательные организации в области искусств, государственный и муниципальные архивы края.

Четыре подпрограммы – «Наследие», «Искусство и народное творчество», «Образование в сфере культуры и искусства», «Обеспечение условий реализации государственной программы и развития отрасли» сохранят культурное наследие региона, повысят доступность и качество услуг в сфере библиотечного дела и книгоиздательской деятельности, создадут условия для сохранения и развития исполнительских искусств и поддержки театрального дела, кинематографии, традиционной народной культуры, модернизации системы художественного образования и подготовки кадров в сфере культуры и искусства.

Впервые в рамках одной программы будут осуществляться грантовая поддержка, выплата литературных премий, реализация издательских проектов, капитальный ремонт учреждений культуры, а также финансирование краевых учреждений культуры.

Соб. инф.

Дамбу строят на новом месте

В Чарышском районе завершается восстановление 1,5-километровой дамбы от села Красный Партизан в сторону моста через реку Чарыш, прорыв которой этим летом стал причиной затопления райцентра.

Дамба проложена по опасному участку правого берега Чарыша. Она из гравийно-песчаной смеси, покрыта слоем камня, что придает ей дополнительную прочность.

Работы ведёт специализированное бийское предприятие «Мелиоводстрой». Как утверждают специалисты, дамба защитит населенный пункт как минимум на 20 лет.

Во время наводнения в районе затопило территорию шести населенных пунктов: Сентелек, Покровка, Тулата, Долинское, Усть-Тулатинка и Чарышское. В результате пострадал 121 дом, где проживают 363 человека. Половодье также повредило 26 объектов энергетики, ЖКХ и социальной сферы. На преодоление последствий стихии из федерального бюджета было выделено 55 миллионов рублей. Заместитель главы администрации Чарышского района Андрей Дрёмов рассказывает:

– Проект защиты наших сёл от наводнения предусматривает возведение инженерно-защитного сооружения протяжённостью почти восемь километров. На что в общей сложности потребуется более 300 миллионов рублей.

Разработан проект по очистке и углублению русла малых рек Сентелек, Тулата, Табунка и Бараушка. На эти цели Федеральное агентство водных ресурсов выделило дополнительно 2,2 миллиона рублей. Это только первый этап работ, который будет осуществлён в октябре. На проведение всего комплекса мероприятий по расчистке русел рек, по оценке специалистов, требуется в десять раз больше средств.

Управились за ночь

Аварийные бригады оперативно вернули тепло в 150 многоквартирных домов.

30 сентября в Барнауле на пересечении улиц Северо-Западной и Юрина был обнаружен свищ на трубопроводе.

Чтобы устранить дефект, пришлось отключить от теплоснабжения 150 домов. Две аварийные бригады Барнаульской теплосетевой компании из 15 человек и четыре единицы спецтехники к трем часам ночи завершили работы, а к семи утра восстановили подачу тепла и горячей воды потребителям. Одновременно заменили пятиметровый участок трубопровода диаметром 700 мм в районе пересечения улиц Северо-Западной и Георгия Исакова.

В настоящий момент обеспечение теплом жильцов домов ближайших микрорайонов осуществляется в штатном режиме.

Людмила ЕРМОЛИНА

Вместе против наркотрафика

В Белокурихе руководители приграничных подразделений правоохранительных органов России и Монголии обсудили сотрудничество в антинаркотической сфере.

По мнению участников, сегодня особо актуален своевременный обмен информацией об оперативной обстановке на приграничных территориях, новых видах наркотиков, появляющихся в незаконном обороте.

С российской стороны было высказано предложение о целесообразности совместного обучения оперативных сотрудников правоохранительных структур на базе учебных учреждений ФСКН России, что будет способствовать повышению результативности совместной работы.

Тамара ЛОГИНОВА

ПАМЯТЬ

Наш Шукшин

40 лет назад, 2 октября 1974 года, неожиданно и трагично ушёл из жизни Василий Макарович Шукшин. Ему было всего 45 лет.

Барельеф на Московской улице.

Об этом вспомнилось на днях, когда, возвращаясь из отпуска через Москву, случайно оказалась на улице Бочкова, упирающейся в столичный проспект Мира. Автомобиль остановился у дома № 5. Подняв голову, неожиданно увидела на кирпичной стене знакомое лицо – барельеф знаменитого земляка: «В этом доме с 1972 по 1974 год жил и работал писатель, кинорежиссёр, актёр, заслуженный деятель искусств РСФСР, лауреат Ленинской премии Василий Макарович Шукшин».

Никогда не знала адрес его дома. В огромной Москве такая нечаянная встреча накануне круглой памятной даты Василия Макаровича показалась мне символичной. На Алтае многие помнят, что он умер ночью после завершения съёмок основных эпизодов фильма Сергея Бондарчука «Они сражались за Родину», которые проходили в станице Клетской Волгоградской области. Тогда вся кинематографическая группа жила на теплоходе «Дунай». В каюте Шукшина на столе остались лежать недочитанный том Достоевского и листы рукописи. Рассказывают, что в тот день поднялся страшный ветер и пыль заволокла солнце, ослепительно светившее с утра.

Врачи поставили диагноз: сердечная недостаточность. Но в народе до сих пор ходят слухи, что умер Шукшин не естественной смертью, что ему в этом как-то «помогли».

Несколько лет назад, также проездом очутившись в Москве, я отправилась на Новодевичье кладбище в надежде побывать на могиле писателя. Оказалось, в этот день на территорию кладбища можно было пройти только по специальным пропускам. Хоронили известного человека, члена правительства, в траурной процессии легко узнавались некоторые лица. Вечером был мой поезд, а значит, прийти сюда завтра уже не получится, о чём с сожалением поведала остановившему меня офицеру охраны. Сказала, что я с Алтая и хотела найти могилу Шукшина. И тот пропустил, только попросил идти не по центральной аллее, а по боковой, не попадаясь на глаза высокопоставленной публике. Но мне и оттуда было всё хорошо видно.

Когда закончилась церемония прощания, отгремели оркестр и салют из винтовок, снялся почётный караул, а над Новодевичьим монастырём закружили вертолёты, я отправилась искать могилу знаменитого земляка, похороненного здесь лишь благодаря усилиям Сергея Бондарчука. Ходила долго, пока не наткнулась на бюст бывшего советского министра культуры Екатерины Фурцевой, а за ним, чуть подальше, увидела скромную фигуру Василия Макаровича с неизменной веткой калины. Теперь-то я знаю, что от центральных ворот кладбища нужно сразу поворачивать направо и тогда до последнего места успокоения нашего земляка не так далеко. При случае снова побываю там.

А сегодня – день его памяти. Хочется, чтобы и для следующих поколений жителей Алтайского края писатель, актёр и кинорежиссер Василий Шукшин был «нашим всём».

Людмила ЕРМОЛИНА
(фото автора)

ВНИМАНИЕ!

Декада подписки

С 25 сентября по 4 октября 2014 года во всех почтовых отделениях страны пройдет Всероссийская декада подписки, в ходе которой «Почта России» и издательства предоставят специальные условия.

Все клиенты «Почты России», оформившие полугодовую или годовую подписку на сумму от 400 рублей, смогут принять участие в розыгрыше более 30 000 призов. На ряд региональных и федеральных изданий можно будет оформить подписку на специальных условиях, предоставленных напрямую российскими издательствами. Также во всех отделениях «Почты России» действуют традиционные льготы на подписку для ветеранов, участников ВОВ и людей с инвалидностью.

Порядок подписной кампании и тарифы на I полугодие 2015 года остались прежними. Напомним, что с 1 сентября 2014 года во всех отделениях «Почты России» была запущена единая автоматизированная система подписки. С ее помощью оператор отделения по запросу клиента может выбрать наименьшую цену издания по каталогам всех подписных агентств. Система также позволяет значительно сократить время оформления услуги, поскольку обработка каталогов идет автоматически вместо ручной выборки, как это было ранее.

КРАТКО

Хорошая статистика

Жители Барнаула стали чаще жениться – к такому выводу пришел Алтайкрайстат, сравнив количество зарегистрированных браков в январе – августе 2014 и 2013 годов.

Всего за 8 месяцев текущего года в Барнауле вступило в брак 3873 пары – на 216 пар больше, чем за аналогичный период 2013 года. Также за год увеличилось количество разводов: за январь – август прошлого года развелись 2676 супружеских пар, это на 43 развода меньше, чем за 8 месяцев 2014 года.

Если количество браков в январе – августе 2013 года превысило число разводов на 1240, то за аналогичный период 2014 года это соотношение уменьшилось до 981.

Наталья СОХАРЕВА

ИЗДАНО НА АЛТАЕ

Книга о достоинстве, таланте и мужестве

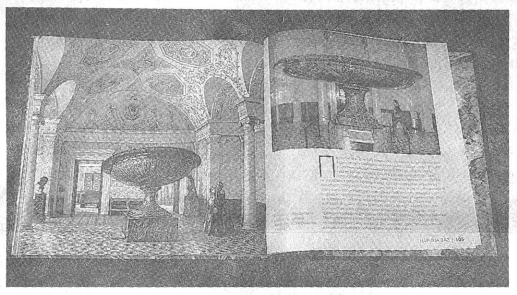

В Барнауле увидела свет книга «Царица ваз» – об истории создания Большой Колыванской вазы, 170-летие окончания работ над которой широко отмечалось в крае в 2013 году.

«Большая Колыванская ваза изображена на гербе Алтайского края не случайно. Она символизирует достоинство, талант и мужество, присущие жителям края. Мы любим и знаем свою историю. Но очень важно, чтобы славное прошлое оживало на страницах книг и приоткрывало тайны давно минувших лет…» – написал в приветственном слове к читателям губернатор края Александр Карлин.

Большая Колыванская ваза, хранящаяся в Эрмитаже в специально для нее построенном зале и получившая название «Царица ваз», изготовлена в Колывани на шлифовальной фабрике из огромного монолита ревневской яшмы. От момента, когда монолит был отколот от горы Ревнюха, до завершения работ прошло 23 года. История создания вазы вбирает в себя множество событий и примет той далекой эпохи.

В книге Барнаул и Алтай предстают такими, какими их знают далеко не все. Читатель увидит Барнаул как центр горнозаводского Алтая, пройдет по Демидовской рудовозной дороге, по которой зимой 1843 года вазу везли из Колывани в Барнаул, побывает в селах Калмыцкие Мысы, Чистюнька, в Курье, давшей России и миру легендарного оружейника Михаила Калашникова, в уникальных музеях Змеиногорска и Колывани. Как колыванские вазы заносило в страны Европы? Почему в Колывани есть улица Парижская? В чем загадка камеи «Родомысл» и что это вообще такое? Ответы – в книге, и – для самых решительных – на туристическом маршруте «По следам «Царицы ваз», разработанном в 2013 году управлением Алтайского края по развитию туристско-рекреационного и санаторно-курортного комплексов вместе с «Алтайтурцентром» и ставшем основой книги.

Автором текста стал специальный корреспондент «Алтайской правды» Сергей Тепляков. Часть снимков сделана Натальей Сохаревой. Книга издана барнаульским издательством «Азбука» тиражом 1000 экземпляров. Презентация уникального издания состоится 16 октября в Барнауле. О времени и месте «Алтайская правда» сообщит дополнительно.

Сергей ЛЮБИМОВ,
Андрей КАСПРИШИН
(фото)

РЕПОРТАЖ

Заграница не только снится

26 сентября в Барнауле справило новоселье управление Федеральной миграционной службы по Алтайскому краю.

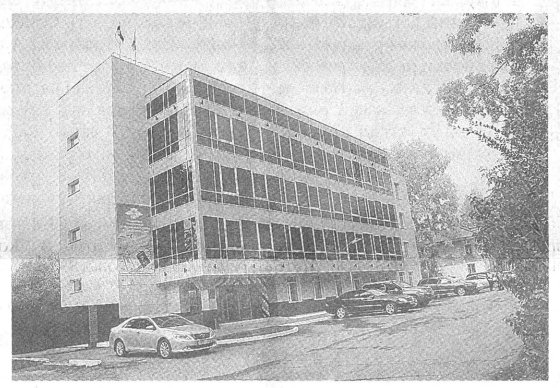

За госуслугами теперь сюда.

Современное четырёхэтажное офисное здание, украшенное флагами и гирляндами воздушных шаров, мы увидели сразу, как только свернули с улицы Петра Сухова на 1-ю Западную. Это первое здание в краевой столице, построенное специально для нужд УФМС. Оно оснащено необходимым оборудованием, а в скором времени здесь будет установлен сервис «электронная очередь». На церемонии открытия нового объекта выступил губернатор Александр Карлин:

– Поздравляю миграционную службу с долгожданным событием. Работать её сотрудникам в этом здании будет комфортно и посетителям тоже.

Губернатор обратил внимание присутствующих на то, что в Алтайском крае уже несколько лет успешно действует государственная программа по оказанию содействия добровольному переселению в Российскую Федерацию соотечественников, проживающих за рубежом. В прошлом году в неё внесены существенные изменения. Теперь территория вселения не только Рубцовск и Рубцовский район, а весь Алтайский край. 1500 человек уже изъявили желание переехать в наш регион как комфортную территорию, где можно жить, работать и растить детей. «В этом году ожидается прибытие ещё 550 человек, – сказал губернатор. – Мы будем оказывать им содействие в скорейшей адаптации в России. Государство сегодня принимает новых граждан вполне достойно».

Прямо на церемонии открытия Александр Карлин вручил свидетельство участников государственной программы двум переселенцам из Казахстана. Павел Ковзелёв и Татьяна Ямщикова – студенты четвертого курса Алтайского медуниверситета лечебного факультета. Приехали к нам из Восточно-Казахстанской области. Свои отношения зарегистрировали в ЗАГСе в прошлом году, намерены остаться жить в России, оформить гражданство.

– Здорово получить свидетельство из рук губернатора, – сказал Павел, поблагодарив работников миграционной службы за проявленное к ним внимание.

– Медицинскую страховку нам уже вручили, а этот документ даст нам больше прав и возможностей, – заметила Татьяна, когда губернатор передал ей букет цветов. – У Павла все родственники в Казахстане, а у меня есть родные в Заринске и селе Черёмном. Скоро на Алтай переедет моя бабушка.

В церемонии открытия нового здания приняла участие гость из Москвы, заместитель руководителя Федеральной миграционной службы России Елена Радочина. Она выступила с приветственным словом, выразила восхищение красотой природы Алтайского края, его столицы и вручила юбилейный, 300-тысячный по счёту заграничный паспорт жительнице Барнаула. Ею оказалась восьмилетняя девочка, ученица второго класса школы № 59 Настя Логвиненко. Присутствующие удивились, когда узнали, что это уже второй загранпаспорт в её жизни. С бабушкой Настя объехала уже несколько стран в Европе, посетила Турцию, Египет, Арабские Эмираты, Таиланд. Её мама Ирина работает в здравоохранении, папа Александр – энергетик. Родители смеются: «Мы в основном работаем и пока только три раза выезжали за рубеж, поэтому не видели столько стран, сколько наша дочка. Она путешествует чуть ли не с четырёх лет!»

Настя Логвиненко в свои 8 лет получила второй загранпаспорт.

Участниками программы стали переселенцы из Казахстана - супруги Татьяна Ямщикова и Павел Ковзелёв.

На наш вопрос, какая страна ей понравилась больше всех, Настя ответила:

– Арабские Эмираты. Там я была с бабушкой и братом. Красивый город с небоскрёбами, всё вокруг такое необычное.

После небольшой экскурсии по зданию мы убедились, что посетителям здесь будет гораздо удобнее, чем сейчас в арендуемых помещениях на улице М.Горького, 39. В просторном холле установлены столы и тумбы, где можно заполнить бланки документов, ознакомиться с информацией о порядке и сроках предоставления услуг. Для людей с ограниченными возможностями предусмотрены пандусы, установлен лифт.

Как сообщила нам ведущий специалист краевого управления миграционной службы Мария Южакова, в новое здание переезжают отделы, ведущие приём населения: оформления заграничных паспортов, обеспечения паспортной и регистрационной работы, по работе с соотечественниками, беженцами и вынужденными переселенцами, по вопросам гражданства.

Однако несколько месяцев прием заявителей будет осуществляться по старому адресу на ул. Горького.

Людмила ЕРМОЛИНА
(фото автора)

БАРНАУЛ

Разрушена самая высокая труба

30 сентября была демонтирована 181-метровая вытяжная башня бывшего Барнаульского комбината химволокна (КХВ) им. И.И. Юшкиной.

С 2005 года комбинат закрыт, помещения пустовали. Заброшенную территорию облюбовали роуп-джамперы – любители прыгать со страховкой с высоких объектов.

В МЧС по Алтайскому краю нам пояснили:

– Изначально поступило сообщение в МЧС о разрушении, и спасатели выдвинулись на место происшествия, но по дороге стало известно о плановом демонтаже конструкции.

Сначала трубу подрезали посередине, затем верхнюю часть обрушили с помощью троса.

Разборка вышки проходит под полным контролем владельцев территории, пострадавших нет.

Роуп-джамперы в Интернете уже высказали свои расстройства, теперь они лишились площадки для экстремальных прыжков.

Наталья СОХАРЕВА

Реклама «АП», ул. Короленко, 105, 5 этаж, 501 каб.
Тел. 63-34-78, факс 63-44-30.

ИЗВЕЩЕНИЕ

В соответствии с Федеральным законом от 24. 07. 2002 г. №101 ФЗ «Об обороте земель сельскохозяйственного назначения» **администрация Новодубровского сельсовета Крутихинского района Алтайского края** уведомляет собственников невостребованных земельных долей из СПК «Сельхозартель им. Кирова»: Матюнина Ольга Сергеевна, Шутников Геннадий Алексеевич, Шандер Александр Владимирович, Гнездилов Иван Алексеевич, Леонов Владимир Михайлович, Чепрасов Вадим Петрович, Лотц Иван Иванович, Порваткин Вячеслав Сергеевич, Лотц Зинаида Иосифовна, Роут Ирина Александровна, Ефошкин Юрий Алексеевич, Усова Нина Васильевна, Усова Татьяна Васильевна, Матвеева Екатерина Семеновна, Нечаева Ольга Давыдовна, Колчанова Валентина Александровна, Кошелева Мария Митрофановна, Кремер Фрида Клементьевна, Кремер Федор Иванович, Белокопытов Владимир Андреевич, Бонорд Владимир Карлович, Галаган Людмила Васильевна, Колесников Иван Егорович, Колесникова Надежда Радионовна, Астапова Галина Павловна, Гнездилов Василий Алексеевич, ГнездиловаЛюдмила Павловна, Гнездилов Алексей Иванович, Гнездилова Александра Ефимовна, Петров Владимир Николаевич, Порваткина Мария Ивановна, возможных наследников умерших собственников земельных долей, о том, что по истечении трех месяцев со дня опубликования данного извещения будет утвержден список невостребованных земельных долей для обращения в суд с требованием о признании права муниципальной собственности на земельные доли.

Собственники земельных долей или их наследники могут в течение указанного срока воспользоваться своим правом, направив письменное уведомление в администрацию Новодубровского сельсовета Крутихинского района Алтайского края. Адрес: 658748, Алтайский край, Крутихинский район, с. Буян, ул. Целинная, 49-а, или заявить на общем собрании.

ИТОГИ АУКЦИОНА

30.09.2014 по адресу: г. Барнаул, ул. Молодежная, 26, к. 304, **Фонд имущества Алтайского края** как организатор торгов во исполнение распоряжений Главалтайимущества от 10.01.2014 №№ 16, 17; от 19.11.2012 № 2468 (в редакции распоряжения от 3.03.2014 № 320); от 19.11.2012 № 2468, от 10.01.2014 № 18; от 11.02.2013 № 189; от 15.01.2014 № 42 провел аукцион по продаже права на заключение договоров аренды земельных участков сроком на десять лет для индивидуального жилищного строительства в г. Барнауле. Аукцион по лотам № 1, 2 (п. Бельмесево, ул. Притрактовая, 63; 65 пл. 0,1200 га, кадастровые №№ 22:61:051635:117 и 22:61:051635:118) признан несостоявшимся. Единственному участнику – Торопову В.А. предложено заключить договоры аренды земельных участков по начальной цене – 95 420 руб. Аукцион по лотам № 3, 4 (п. Бельмесево, ул. Притрактовая, 69/ ул. Былинная, 20; ул. Притрактовая, 73, пл. 0,1200 га, кадастровые №№ 22:61:051635:116 и 22:61:051640:135) признан несостоявшимся. Единственному участнику – Долгову А.Н. предложено заключить договоры аренды земельных участков по начальной цене – 95 420 руб. Аукцион по лоту № 5 (п. Бельмесево, ул. Притрактовая, 75, пл. 0,1200 га, кадастровый № 22:61:051640:134) и лоту № 6 (с. Власиха, ул. Мамонтова, 20-а, пл. 0,1043 га, кадастровый № 22:61:021030:232) признан несостоявшимся в связи с отсутствием заявок на участие. Лот №.7 – п. Новомихайловка, ул. Рубиновая, 7, пл. 0,1000 га, кадастровый № 22:61:020721:12, победитель – Печенкина Г.Р., цена продажи– 194 934 руб.

ПРОДАЕМ
действующий цех
по производству
крупы овсяной и «Геркулес»
производительностью 10 тонн в сутки
Тел.: 8-913-267-0822; 8-905-080-9001
Реклама

ИТОГИ АУКЦИОНА

16.09.2014 по адресу: г. Барнаул, ул. Молодежная, 26, к. 304, **Фонд имущества Алтайского края** как организатор торгов во исполнение распоряжений Главалтайимущества от 28.04.2014 № 895, от 17.02.2012 № 233 (в ред. распоряжения от 7.05.2013 № 709) провел аукцион по продаже права на заключение договоров аренды земельных участков: лот № 1 – г. Барнаул, Индустриальный р-н, ул. Шумакова, 15-б, пл. 0,1412 га, кадастровый № 22:63:030406:341. Победитель – ООО «ЭТОДОМ».

Цена продажи – 6 000 000 руб.; лот № 2 – г. Барнаул, Индустриальный р-н, проезд Южный, 35-а, пл. 0,1026 га, кадастровый № 22:63:030506:326. Победитель – Козий В.Ю.

Цена продажи – 1 200 000 руб.

Племенной репродуктор
ОАО имени Гастелло Хабарского района
РЕАЛИЗУЕТ
ТЕЛОК
случного периода
СИММЕНТАЛЬСКОЙ ПОРОДЫ.
Тел.: 8 (385-69) 23-1-40, 23-8-23
Реклама

Информационное сообщение ООО «Массив»

Организатор торгов – конкурсный управляющий **ООО «Массив»** (ОГРН 1102223006841, ИНН 2222789333, 656058, г. Барнаул, ул. Взлетная, 35) Титов Сергей Витальевич (ИНН 222200776226, СНИЛС 043-616-247 38, 656038, г. Барнаул, ул. Молодежная, 4-а – 65, тел. 8-913-222-3067, aprel2004@mail.ru, НП «СГАУ», ОГРН 1028600516735, ИНН 8601019434121059, г. Москва, Бережковская набережная, д. 10, офис 200), действующий на основании решения Арбитражного суда Алтайского края от 19.03.2014 года по делу №А03-2413/2014, сообщает о проведении открытых торгов в форме аукциона в электронной форме по продаже имущества должника, расположенного в г. Барнаул, ул. Взлетная, 35 (имущество указано в следующей последовательности: №лота, наименование, год выпуска, начальная стоимость/руб):

1. Строгальный станок для профилирования бруса «Алтай 004-СП», 2010, 260 000; 2. Чашкорезный станок ВКР-18, 2008, 335 000; 3. Строгальный станок для профилирования бруса «Алтай-004-СП», 2011, 280 000; 4. Строгальный станок для профилирования бруса «Алтай-004-СП», 2011, 320 000; 5. Линия для изготовления строительных изделий «РИФЕЙ-05М», 2012, 531,000; 6. Установка для раскалывания стеновых и облицовочных камней «РИФЕЙ-КОЛУН», 2012, 144 000; 7. Домостроительная линия SCHMIDLER S4, 2001, 4 923 000; 8. Автотранспортное средство BMW X 5 3.0 SL, 2008, 1 350 600; 9. Погрузчик-экскаватор JCB 3CXS14M2NM, 2013, 3 725 000. Ознакомление с имуществом осуществляется по месту его нахождения по предварительному согласованию с организатором торгов.

Заявки на участие в торгах принимаются с 8.00 (мск.) 6.10.2014 г. до 8.00 (мск.) 12.11.2014 г., ознакомление с проектом договора купли-продажи осуществляется в электронной форме посредством системы электронного документооборота на сайте http://www.rus-on.ru/ (по регламенту ЭТП) с приложением документов, указанных в п.11 ст.110 ФЗ «О несостоятельности (банкротстве)». Задаток – 10 %, шаг торгов – 5 %. Дата проведения аукциона 14.11.2014 в 8.00 (мск.), подведение итогов аукциона 14.11.2014 в 10.00 (мск.).

Участниками торгов признаются своевременно подавшие заявки на участие в торгах и внесшие задаток. Реквизиты для оплаты: Железнодорожный филиал АКБ «Зернобанк», БИК 040173754, кор\счет 30101806000000000754, № счета для задатка, № 40702810704000008452, для оплаты № 40702810304002008452. Победителем аукциона признается участник, предложивший наиболее высокую цену. Договор заключается не позднее 10 дней с даты подведения итогов торгов. Полная оплата в течение 30 дней с даты подписания договора купли-продажи. При отказе и просрочке в оплате договор считается расторгнутым. Дополнительная информация предоставляется: 656038, г. Барнаул, ул. Молодежная, 4-а – 65, тел.: 8-913-222-3067, 8-913-213-8269, aprel2004@mail.ru.

ПРОДАЕТСЯ
БАЗА
в с. Новошипуново
Краснощековского р-на, 4600 кв. м.
Тел. 8-913-023-4163.
Реклама

● Утерянный аттестат серии АВС № 0967558 о высшем образовании, выданный БГПУ в 1998 г. на имя Беляева Сергея Александровича, считать недействительным.

Объявление

В соответствии с п.2 ст.5, п.8 ст.6, п.12 ст.6.1 Закона РФ № 3132-1 от 26.06.1992 г. «О статусе судей в Российской Федерации», п.п.3 п.2 ст.19 ФЗ № 30-ФЗ от 14.03.2002 г. «Об органах судейского сообщества в Российской Федерации» **квалификационная коллегия судей Алтайского края** объявляет об открытии следующих вакантных должностей:

судебный участок № 3 г. Рубцовска Алтайского края – мировой судья;

судебный участок Ключевского района Алтайского края – мировой судья.

Заявления от претендентов на указанную должность и документы, установленные п.6 ст.5 Закона РФ «О статусе судей в Российской Федерации», принимаются ежедневно (в рабочие дни) с 8.00 ч. до 17.00 ч. По адресу: г. Барнаул, пр. Ленина, 25, каб.201.

Последний день приема заявлений и документов 24 октября 2014 года до 16.00 ч.

Справки по тел. 63-28-96.

О дне рассмотрения поступивших заявлений кандидатов будет сообщено дополнительно.

Извещение о согласовании проекта межевания

Заказчик работ – Мыльников Андрей Васильевич (658340, Алтайский край, Краснощёковский район, с. Краснощёково; пер. Северный, д. 31, тел. 8 (386-75) 22-8-77.

Кадастровый инженер – Бердюгин Василий Владимирович (658340, Алтайский край, Краснощёковский район, с. Краснощёково, ул. Победы, д. 18, тел. 8-961-976-2273, berdugin 983 @ mail.ru.

Исходный земельный участок 22:21:000000:43 (выделен в счет земельной доли КП «Краснощековское»), расположенный в границах **МО Краснощёковский сельсовет Краснощёковского района Алтайского края.**

Ознакомиться с проектом межевания земельных участков, предоставить предложения о доработке проекта, а также обоснованные возражения можно от даты опубликования извещения в течение 30 календарных дней по адресу заказчика кадастровых работ и кадастрового инженера.

Извещение о проведении собрания о согласовании местоположения границ земельного участка

Кадастровым инженером Ротовым Александром Анатольевичем, 656066, г. Барнаул, ул. Островского, 49-54, тел. 8-960-959-2899, эл. адрес: polovnikova.1977@mail.ru., № аттестата 22-10-74, в отношении земельных участков с кадастровым номером 22:18:000000:168, ТОО «Северское», расположенного в границах Северского сельсовета, и 22:18:080102:28 в административных границах Северского сельсовета, с. Северка, выполняются кадастровые работы по выделению земельных долей.

Заказчиком кадастровых работ является Гуков Александр Васильевич, тел. 8 (385-78) 31-1-22, Алтайский край, Ключевский район, с. Ключи, ул. Делегатская, 14.

Собрание заинтересованных лиц по поводу согласования местоположения границ состоится по адресу: **Алтайский край, Ключевский район, с. Ключи**, ул. Белинского, 175, 14 ноября 2014 г. в 11 часов 00 минут.

Ознакомиться с проектом межевого плана земельных участков и обоснованные возражения относительно местоположения границ, содержащихся в проекте межевого плана, и требования о проведении согласования местоположения границ земельных участков на местности принимаются с 1 октября 2014 г. по 14 ноября 2014 г. по адресу: Алтайский край, Ключевский район, с. Ключи, ул. Белинского, 175.

ПАНОРАМА

Эстафета поколений

Алтайские биатлонисты – серебряные призеры открытого первенства края среди ветеранов.

28 сентября на биатлонном комплексе Алтайского училища олимпийского резерва в программе открытого первенства края по летнему биатлону на лыжероллерах среди ветеранов состоялась «Эстафета поколений». В ней вместе с ветеранами на старт вышли и самые юные биатлонисты – воспитанники академии биатлона при АГПА.

Алтайская команда в составе врио первого заместителя губернатора края Сергея Локтева, Ивана Лыжина, Владимира Толмачева и Владимира Пупкова заняла в эстафете второе место. Победу одержала смешанная команда Новосибирска – Томска, на третьей ступени пьедестала расположилась вторая команда Алтайского края (Игорь Кобзев, Ринат Шавалиев, Вячеслав Сергеев и Михаил Мягков).

Три богатыря

Николай Полтев победил во Всероссийском турнире памяти заслуженного тренера России Александра Нестеренко.

Эти соревнования проходили в Новосибирске 27-28 сентября. В них участвовало около 200 спортсменов из всех регионов Сибири, а также борцы из Киргизии и Казахстана. Алтайский край представляли грекоримляне из Алтайского училища олимпийского резерва и новоалтайского клуба «Чемпион», троим из которых удалось завоевать медали. Николай Полтев одержал победу в весовой категории 66 кг, Николай Чеботарев занял второе место в весе 130 кг, Алан Хугаев стал третьим в категории 85 кг.

ПЕРЕД СТАРТОМ

«Студенты» к новому семестру готовы!

(Начало на 1 стр.)

Однако в рукаве у главного тренера «студентов» Ивана Воронкова тоже имеются козыри, которые команда попробует использовать в предстоящем сезоне. Особенно порадовало возвращение в «Университет» одного из самых звёздных его воспитанников – Константина Порошина (рост – 210 см), который вернулся в Барнаул после семи лет выступлений в высшем свете отечественного волейбола – командах «Газпром-Югра» и «Кузбасс».

– Костя поиграл в сильнейшем чемпионате в мире – российской суперлиге, в составе сборной «Востока» участвовал в «Матче звёзд», – говорит Иван Воронков. – В «Кузбассе» выступал в основе, на скамейке никогда не сидел. У него игровой запал далеко не исчерпан, может и в суперлиге ещё выступать. От себя скажу, что возраст – дело относительное: сейчас много спортсменов, которые играют в 35 лет.

Вместе с Порошиным в «Университет» вернулся известный местной публике доигровщик Евгений Хрищук, который прошлый сезон провёл в оренбургском «Нефтянике», получившем путёвку в элиту российского волейбола.

Непробиваемый блок

Если говорить про матчи с «Павлодаром», то они оставили в целом неплохие впечатления. В первой игре хозяева оказались на голову сильнее казахстанских соседей, одержав убедительную победу 3:0. При этом Воронков не воспользовался своими главными козырями – Порошиным и Хрищуком, которые на протяжении матча оставались на скамейке запасных. Ложкой дегтя для «студентов» стала травма одного из лидеров команды Сергея Брагина. Диагональщик был вынужден пропустить и следующие матчи, однако, как выяснилось позже, он получил растяжение голеностопа и к первому туру чемпионата обещает вернуться в строй.

Евгений Хрищук, который только приступил к тренировкам, так и не появился ни в одном из матчей. А вот Константин Порошин в двух поединках предстал перед собравшейся публикой во всей красе. С его появлением на площадке шансы у гостей на удачный исход заметно уменьшились и хозяева отпраздновали ещё две уверенные победы с сухим счётом. Заключительная встреча российско-казахстанского противостояния оказалась более напряжённой, но также завершилась в пользу барнаульцев – 3:2.

– Впервые за последние годы имеем такой ровный состав, – отмечает Иван Воронков, подводя итог товарищеским играм. – Взаимозаменяемость в команде сейчас хорошая.

Особенно тренер доволен позицией центрального блокирующего, где помимо Порошина «Университет» получил заметное усиление ещё и в лице Романа Птичкина. 27-летний воспитанник алтайского волейбола (рост – 203 см) прошлый сезон провёл в новокуйбышевской «Нове», выступающей в высшей лиге «А» чемпионата России, где являлся одним из лидеров команды.

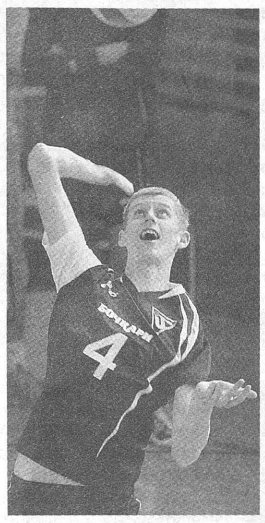

Юное дарование Федор Воронков уже добился места в основном составе.

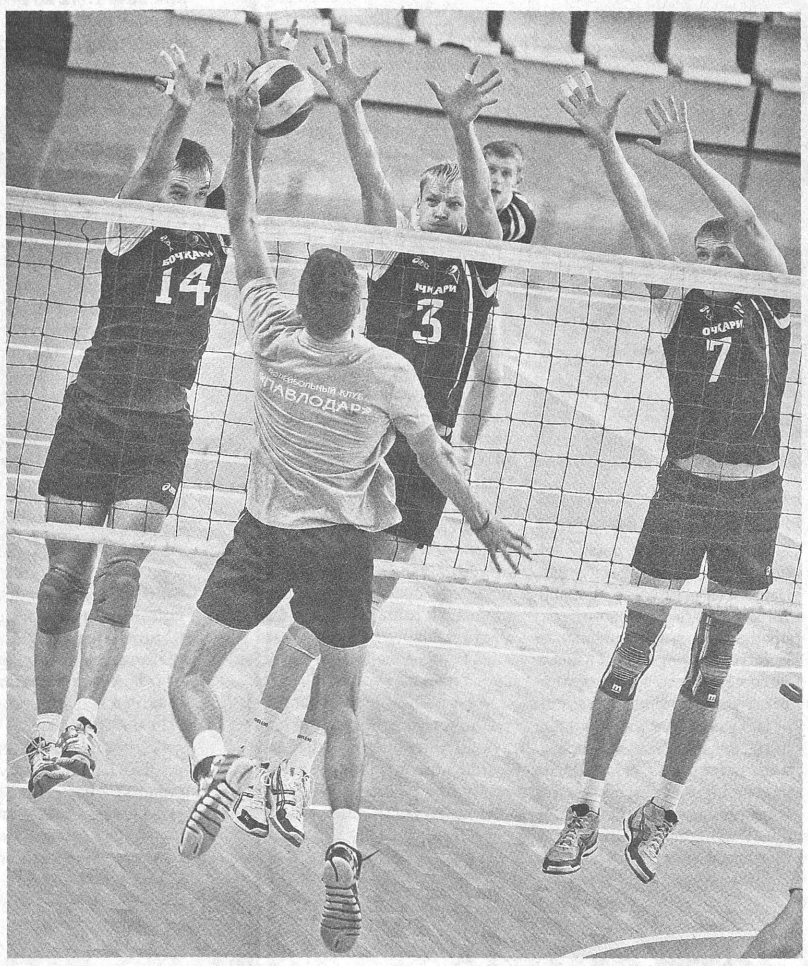

Игра «Университета» произвела сильное впечатление.

Ставка на своих

В нынешнем сезоне «Университет» будет полностью укомплектован доморощенными волейболистами, за исключением, пожалуй, трёх человек. Хотя Сергея Гаштольда, который на Алтае женился и играет уже седьмой год, Сергея Брагина, выступающего за «студентов» третий сезон, а также Евгения Хрищука, который провёл в Барнауле пять сезонов, можно тоже назвать своими.

– По-прежнему делаем ставку на своих игроков, – подчеркивает главный тренер «Университета». – Либо их возвращаем из других клубов, либо учим молодёжь. Из наших воспитанников, которые сейчас выступают в суперлиге, можно создать целую команду. Столько игроков в элитный дивизион, я отвечаю за свои слова, не отдаёт ни один клуб.

Любопытно, что на сентябрьском Кубке Сибири и Дальнего Востока в Красноярске «Университет» играл против команды суперлиги «Факел» из Нового Уренгоя, в составе которого выходил алтайский воспитанник Дмитрий Красиков. Могли сыграть и против племянника тренера «студентов» Филиппа Воронкова, но он в межсезонье перешёл из «Факела» в нижегородскую «Губернию». Воспитанник «Университета» Ильяс Куркаев – победитель молодёжного чемпионата мира, ныне выступающий за новосибирский «Локомотив», приболел, а то барнаульцы могли бы увидеть по ту сторону сетки и его. Из действующих представителей суперлиги можно вспомнить и про Алексея Карпенко, который сегодня является ключевым игроком крепкого середняка отечественного чемпионата – пермского «Прикамья».

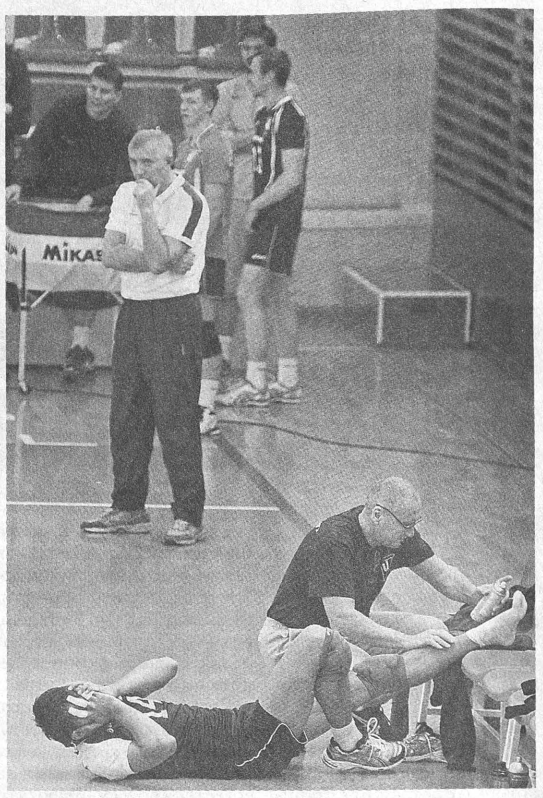

Ложкой дегтя стала травма одного из лидеров «Университета» Сергея Брагина.

Без сомнения, барнаульская команда по сравнению с прошлым сезоном стала заметно сильнее. Однако алтайские болельщики новую игру «студентов» увидят не скоро из-за туровой системы. В Барнауле команды группы «Сибирь и Дальний Восток» высшей лиги «Б» чемпионата России соберутся лишь в конце января следующего года на последний, пятый тур предварительного этапа чемпионата. До этого они поочерёдно сыграют между собой в Южно-Сахалинске, Хабаровске, Чите и Красноярске.

Евгений ЛИМАНСКИЙ, Евгений НАЛИМОВ (фото)

СМЕНА

Ковали «золото» ударно

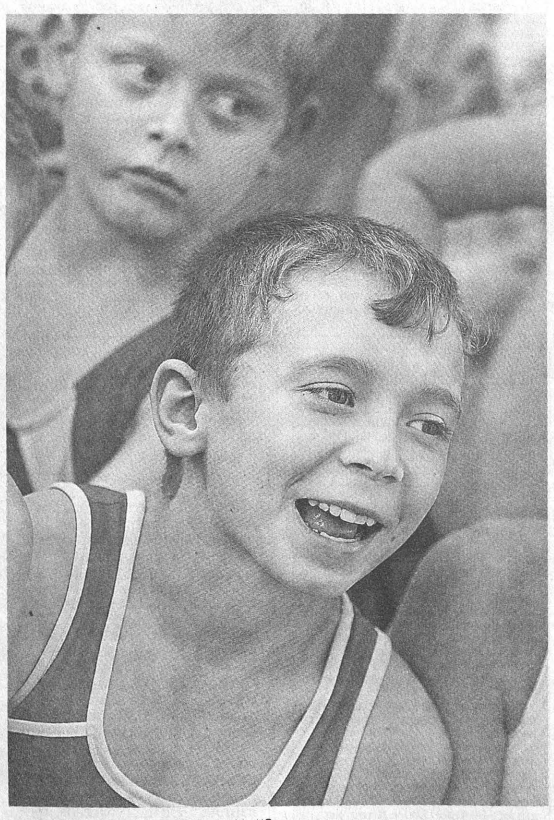

Сергей Найдин стал главным героем турнира.

Воспитанники школы Сергея Хорохордина успешно выступили в IX Всероссийском турнире на призы олимпийского чемпиона Евгения Подгорного.

За медали соревнований, которые проходили 25-28 сентября в Новосибирске, боролись более ста ведущих гимнастов Сибири, Челябинской, Владимирской областей, а также спортсмены из Казахстана и Азербайджана. Алтайский край достойно представила барнаульская школа Сергея Хорохордина, которая оказалась вне конкуренции в неофициальном общекомандном первенстве.

Настоящий фурор произвёл воспитанник школы Сергей Найдин, который по программе первого разряда собрал всё «золото»: выиграл и многоборье, и шесть упражнений на отдельных снарядах.

«Сергей уже показывал абсолютно лучший результат на соревнованиях в Ленинске-Кузнецком, но тогда он был помладше и выступал среди мальчиков-второразрядников, – говорит директор школы Хорохордина Евгений Кожевников. – Выиграть все снаряды по первому разряду – это, конечно, уникальный случай».

Достойно выступили барнаулец Александр Богатырёв и бийчанин Фёдор Байцуров, занявшие соответственно третье и четвёртое места по программе мастеров спорта. Кроме того, Богатырёв выиграл три медали на отдельных снарядах: «золото» в упражнении «конь-махи» и на кольцах, а также «бронзу» на перекладине. Байцуров завоевал «серебро» на перекладине и «бронзу» в упражнении «конь-махи».

Отличные результаты показали и девушки спортшколы Хорохордина. Среди кандидаток в мастера спорта Ирина Митренёва заняла третье место в многоборье, а также была второй в упражнении на брусьях и третьей – на бревне. По первому разряду «бронза» в многоборье на счету Арины Ищук, которая завоевала три медали на отдельных снарядах: «серебро» в опорном прыжке и вольных упражнениях, «бронзу» – на брусьях.

Кроме того, барнаульская гимнастка Полина Менгалева, занявшая восьмое место в многоборье, впервые выполнила норматив мастера спорта.

Георгий ЛЕДЕНЁВ, Евгений НАЛИМОВ (фото)

ПЬЕДЕСТАЛ

Многообещающий осенний кросс

Светлана Аплачкина и Евгений Кунц – призёры первенства России среди молодёжи по кроссу.

Чемпионат и первенство страны проходили 27-28 сентября в Оренбурге. В соревнованиях участвовали более 30 сильнейших легкоатлетических команд из разных регионов России.

В беге на 10 км среди молодёжи Евгений Кунц занял третье место, уступив новосибирцу Игорю Максимову и Михаилу Стрелкову из Орловской области. В общем зачёте среди мужчин Евгений – седьмой, на одну строчку выше расположился другой алтайский бегун Артём Аплачкин.

Супруга Артёма Светлана выступила успешнее, заняв второе место среди девушек и третье – среди женщин в беге на 6 км.

По итогам соревнований Кунц и Аплачкина отобрались на первенство Европы по кроссу, которое в декабре состоится в Болгарии.

Сенсация в «Орлёнке»

Алтайские школьники завоевали «серебро» Президентских спортивных игр.

IV Всероссийские соревнования школьников «Президентские спортивные игры» проходили во Всероссийском детском центре «Орлёнок» (Краснодарский край) и завершились 28 сентября. Сборные команды образовательных учреждений из 82 субъектов Российской Федерации участвовали в соревнованиях по плаванию, стритболу, легкой атлетике, пулевой стрельбе, пионерболу и маунтинбайку.

Алтайский край представляли учащиеся барнаульского лицея № 101, которые выиграли соревнования по пионерболу и метанию, завоевали серебряные медали в беге на 800 метров и эстафете, а также заняли третье место в соревнованиях по стритболу. В итоге алтайские школьники набрали 117 очков и заняли второе общекомандное место. Победу одержали москвичи – сборная средней школы № 1450 «Олимп», опередившая барнаульский лицей на девять очков. Третьей стала средняя школа № 8 г. Усть-Илимска Иркутской области, уступившая 13,5 очка ребятам из Алтайского края.

Президентские спортивные игры проводятся с 2011 года и являются одним из приоритетных направлений спортивно-массовой работы общеобразовательных школ. Для того чтобы попасть в финал игр, команды должны выдержать большую конкуренцию на школьном, муниципальном и региональном этапах.

Георгий ЛЕДЕНЁВ

ВСТРЕЧА

Чемпионский десант

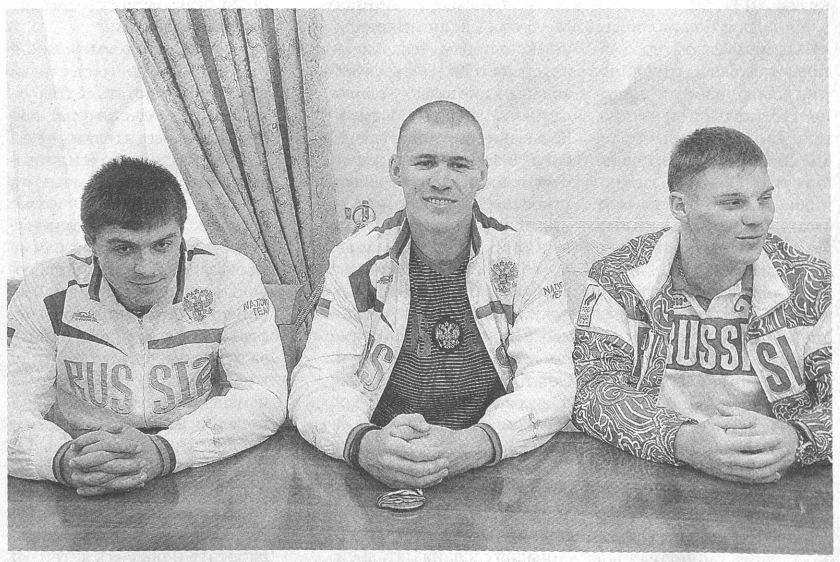

Чемпионы мира на встрече с Даниилом Бессарабовым (слева-направо): Андрей Крайтор, Расул Ишмухамедов и Алексей Коровашков.

Пять золотых медалей привезли алтайские гребцы с чемпионата мира в Москве! Вчера, 1 октября, они показали мастер-класс журналистам и молодым спортсменам в школе имени Костенко.

После главного старта сезона чемпионы мира Алексей Коровашков, Расул Ишмухамедов и Андрей Крайтор на три дня заглянули в Алтайский край. 1 октября они провели мастер-класс для воспитанников краевой СДЮШОР по гребле на байдарках и каноэ имени Костенко, ответили на вопросы алтайских журналистов на пресс-конференции, а также встретились с врио заместителя губернатора края Даниилом Бессарабовым.

– Столь высокие результаты – это достижения всего алтайского спорта, – сказал Даниил Бессарабов. – Ваши победы важны в первую очередь для юных гребцов края, у которых появился хороший пример для подражания – люди, которые благодаря своему труду взошли на спортивный олимп. Ваша спортивная судьба теперь неразрывно связана с Алтайским краем. А мы постепенно будем завершать строительство современной гребной базы, на которой будете тренироваться в том числе и вы.

В свою очередь спортсмены отметили, что на чемпионате мира ощущали большую поддержку со стороны делегации из Алтайского края, которая вдохновляла их на высокие достижения.

Напомним, что на проходившем в Москве чемпионате мира спортсмены-инструкторы краевого центра спортивной подготовки завоевали пять золотых медалей! Все – в соревнованиях на каноэ. На вершину пьедестала взошли Расул Ишмухамедов, Андрей Крайтор и трижды – Алексей Коровашков. При этом в эстафете, в которой гребли и Коровашков, и Крайтор, россияне установили мировой рекорд!

Подробности о визите чемпионов мира в Алтайский край читайте в одном из следующих номеров «АП».

Евгений ЛИМАНСКИЙ (фото автора)

Алтайская ПРАВДА

Учредители: Администрация Алтайского края, Алтайское краевое Законодательное Собрание и краевое государственное унитарное предприятие газета «Алтайская правда».

Главный редактор: Г.Г. РООР
Шеф-редактор: О.Г. КУПЧИНСКИЙ
Редакционная коллегия:
О.В. АНТОНОВ (зам. шеф-редактора),
Е.Н. ЖУКОВА (ответственный секретарь),
Н.В. ТЕПЛЯКОВА (редактор отдела информации).

Адрес редакции и издателя: 656049, г. Барнаул, ул. Короленко, 105. Сайт: ap22.ru.
E-mail: mail@ap.altai.ru
Телефоны: 35-46-85 - приемная;
63-34-78, 63-44-30 (факс) - отдел рекламы (reklama@ap.altai.ru);
63-37-17 - отдел распространения;
63-34-67 - отдел новостей.
Наш расчетный счет: отделение № 8644 Сбербанка России. г. Барнаул, р/с 40602810502000000013, к/с 30101810200000000604, БИК 040173604, ИНН 2225003653, КПП 222501001

Газета выходит во вторник, среду, четверг, пятницу, субботу. Сдано в печать – в 15.00. Выход по графику – 17.30. Общий тираж – 27 750 экз. Индекс 50300. Тираж – 26 057 экз. Индекс 50303 (с официальными документами). Тираж – 1693 экз. Заказ № 1437. Цена свободная.

ТЕЛЕФОНЫ СОБСТВЕННЫХ КОРРЕСПОНДЕНТОВ:
КАМЕНЬ-НА-ОБИ - Н.Н.Исаева - (8-385-84) 22-3-75
РУБЦОВСК - Л.В.Маковецкая - 8-923-651-7691
КЫТМАНОВО - О.А.Родионова - (8-385-90) 22-4-27
СЛАВГОРОД - М.Д.Алексенко - (8-385-68) 5-28-45

Газета зарегистрирована Сибирским окружным межрегиональным территориальным управлением Министерства РФ по делам печати, телерадиовещания и средств массовых коммуникаций. Свидетельство о регистрации ПИ № ТУ 22-00487 от 09 апреля 2014 г.

Отпечатано в ОАО «Издательско-полиграфическое предприятие «Алтай», г. Барнаул, ул. Короленко, 105.