Краевая массовая газета

Издается с 1917 года

Алтайская ПРАВДА

Объективно и оперативно обо всем

Среда, 18 июня, 2014 год

№ 133

(28757)

Помощь придет каждому

Александр Карлин в ходе рабочей поездки посетил села Чеканиха и Клепиково Усть-Пристанского района.

Александр Карлин рассказал жителям Чеканихи о дальнейшей работе по ликвидации последствий паводка.

Он побывал в пострадавшем от подтопления доме Марии Завьяловой, они обсудили планы проведения ремонта: необходимо выяснить и устранить причины деформации пола, укрепить фундамент. Но для начала необходимо хорошо просушить дом и сделать ревизию его состояния.

По словам Марии Завьяловой, вода в селе появилась неожиданно и ее уровень начал подниматься стремительно, так что хозяева не все успели вынести из дома, в том числе в подполье остались многие продукты и заготовки.

В настоящее время в доме восстановлена подача электроэнергии, исправно работает бытовая техника. Хозяева уже начали проводить санитарную обработку, приняли медицинские препараты для профилактики инфекционных заболеваний.

Как рассказала Мария Завьялова, дом ее детей и внуков также оказался в зоне подтопления, но под воду ушел только огород. Александр Карлин заверил женщину, что их семья получит материальную помощь из направленных в Алтайский край федеральных средств. «Поможете – спасибо, конечно!» – отреагировала Мария Завьялова.

Началась выплата федеральных средств – на каждого члена пострадавшей семьи по 10 тысяч рублей.

Дети и внуки Марии также могут рассчитывать на федеральные выплаты: «У ваших детей подтопило огород, они получат по 10 тыс. рублей на человека – и на взрослых, и на детей. 40 тысяч получит их семья. А по вашему дому – 20 тысяч рублей вы получите по упрощенной схеме, по предъявлении паспорта.

Дома от воды защищают земляной дамбой.

И как только комиссия сделает окончательные выводы по определению ущерба и того, что нужно будет отремонтировать, вы можете рассчитывать на 50 или 100 тысяч рублей в зависимости от оценки специалистов», – отметил губернатор.

Также, по его словам, органы краевой власти и муниципалитеты в самое ближайшее время организуют доставку необходимых стройматериалов для ремонта пострадавших домов. В частности, для ремонта в доме у Марии Завьяловой понадобятся кирпич, цемент и некоторые другие материалы.

В ходе встречи с жителями Чеканихи Александр Карлин рассказал о дальнейшей работе по ликвидации последствий паводка. Всего в крае подтоплено 90 населенных пунктов. «Очень много пострадало людей. 33 тысячи человек отселили. Ситуация очень сложная, но мы никого не забудем. Если вода зашла на приусадебный участок или в дом – будем помогать, если утерян скот, имущество – также не оставим в беде», – заверил глава края людей. В ближайшее время в освободившихся от большой воды селах специалисты будут восстанавливать необходимую инфраструктуру.

«Хочу сказать вам спасибо за то, что вы не ждали помощи сверху, у вас были учтены все плавсредства, лодки активно участвовали в эвакуации людей, не было отказов в помощи в сложный момент. Вы в этом смысле проявили максимум ответственности, и мы вас ставим в пример другим. Вы очень быстро организовались», - отметил губернатор.

Александр Карлин также посетил сельский магазин и попросил продавца Наталью Швайгерт проводить беседы с односельчанами, успокаивать людей, рассказывать о всех принимаемых мерах поддержки. «Вы – главный источник информации, как настроите людей, так они и будут себя чувствовать», – обратился губернатор к женщине.

Отвечая на вопросы жителей села, касающиеся возможных сложностей в получении федеральной помощи (связанных с отсутствием прописки у пострадавшего или неоформленными документами на домовладение), Александр Карлин подчеркнул: по просьбе администрации края федеральные судьи будут работать в пострадавших от паводка населенных пунктах, чтобы максимально быстро разбираться в спорных ситуациях.

Практически все жители Чеканихи собрались, чтобы пообщаться с Александром Карлиным. Он поблагодарил их за стойкость, организованность, грамотные действия во время паводка: люди покинули дома сами и помогли покинуть дома соседям, в том числе пожилым гражданам.

«Все, что можем, мы делаем и будем продолжать делать. В Сибири пострадали от паводка 4 региона. И только в Алтайском крае были выплачены средства из регионального бюджета. Это было сделано в оперативном порядке. Мы – единственные, кто помогал, потому что видим положение, в котором оказались люди. Много работы в домах и нужно подкупить стройматериалы», – отметил Александр Карлин.

«Деньги дадут всем, кто попал в зону подтопления. Помощь также получат люди, которые оказались в спорной ситуации – например, если человек постоянно жил в доме, но не был зарегистрирован по данному адресу.

В некоторых случаях необходимо судебное подтверждение факта проживания по данному адресу. Я договорился с председателем краевого суда о том, что судьи будут выезжать в населенные пункты, которые пострадали от паводка. Мы подготовили образцы заявлений очень несложной формы. Людям нужно изложить факты, рассказать, что на момент объявления ЧС они проживали в доме, пострадавшем от паводка. А также указать двух-трех свидетелей, которые это подтвердят. Есть власть, есть сельский совет, которые также подтвердят этот факт. Все, кто фактически проживал в подтопленных домах и на усадьбах, получат выплаты. Мы никого не бросим!» – подчеркнул губернатор.

Подготовила ***Кристина ЛИВЕР, Алексей СПЕСИВЦЕВ*** *(фото)*

Продолжение темы – на 3 стр.

НОВОСТИ

Дети отдохнут

В пострадавших от паводка территориях Алейского образовательного округа открылись пришкольные летние лагеря.

Изначально в Шипуновском, Чарышском и Усть-Пристанском районах планировалось открыть 60 лагерей с дневным пребыванием. В Шипуновском районе уже работают все пришкольные лагеря, через несколько дней такие откроются в Клепиковской и Чеканихинской школах Усть-Пристанского района. В Чарышском районе четыре пришкольных лагеря будут готовы к 20 июня.

Что касается загородных оздоровительных лагерей, то «Солнышко» в Усть-Пристанском районе и «Рассвет» в Чарышском оказались подтоплены и в этом году работать не будут (они должны были принять 120 детей только за первый сезон). В Шипуновском районе «Радуга» оказалась вне зоны затопления, и этим летом там отдохнет около 200 детей, в первую очередь – проживающие в пострадавших районах.

Татьяна КУЗЬМИЧ

Поддержка есть

В зону подтопления попал дом нашего собственного корреспондента Натальи Исаевой из Камня-на-Оби.

– Все жильцы нашей двухэтажки, расположенной на ул. Ленина на берегу Оби, с тревогой следили за развитием паводковой ситуации в горных районах края, в Барнауле, Шелаболихе. Многие поднимали вещи в кладовках и сараях, освобождали подполья и погреба, задумывались, куда будут эвакуироваться в случае затопления квартир. Но, несмотря на всю подготовку, без потерь не обошлось. У всех соседей затоплены огороды с посадками, гаражи, погреба и подполья, бани, дровяники и углярки. Река вплотную подобралась к входам в оба подъезда. В соседних домах ситуация сложнее – в некоторые частные усадьбы вода зашла прямо в дома, люди были вынуждены покинуть свои жилища. Пострадали домашний скот, огородные посадки.

Досталось от стихии и различным предприятиям, здания которых находятся в прибрежной зоне. Из-за подтопления одной из подстанций без электричества осталось несколько организаций. Затоплены городская набережная, парк отдыха с каруселями. Остановлена работа большого парома. Малая частная грузовая переправа продолжает курсировать через реку, не оставляя жителей правобережья без связи с городом.

Паводки для Камня – события привычные. Несколько лет назад, в бытность губернаторства Михаила Евдокимова, потоп был сильнее нынешнего. Надо отметить, что тогда внимания к подтопленцам было куда меньше. В этот раз людей, оказавшихся под влиянием стихии, не бросили один на один с бедой.

Администрация города и социальные службы еще до прихода большой воды в Камень неоднократно уточняли списки жильцов домов, находящихся в подтопляемых районах, информировали о том, как вести себя во время паводка, куда звонить, куда эвакуироваться. В ходе паводка сотрудники МЧС регулярно проводили подворовый и поквартирный обход, предлагая помощь. Полиция каждый день на автомобилях проезжала по улицам и через громкоговорители оповещала жителей о развитии паводковой ситуации, сообщала телефоны, по которым можно звонить в случае необходимости.

Сегодня в мэрии уже идет прием заявлений от жильцов домовладений, пострадавших от стихийного бедствия, на оказание материальной помощи. Посетителям объясняют, какие документы необходимо представить и на какие выплаты они могут претендовать.

Большую работу провели медработники. Обходя все дома и квартиры, оказавшиеся в зоне подтопления, они предлагали жильцам привиться от гепатита А. Тем, кто был согласен, прививки ставили прямо на дому.

Наталья ИСАЕВА

СТИХИЯ

Вторая волна шока

Вода покидает дома Быстрого Истока, но жителям потребуется еще много сил и терпения, чтобы восстановить все разрушенное.

…Центральные улицы села уже просохли, лишь кое-где в низинах скопившаяся вода не торопится уходить. Вот два дома на улице Островского стоят посреди огромной лужи, которая постепенно становится все меньше – воду откачивают с помощью пожарной машины. Прямо возле дороги разложены побывавшие под паводком вещи. Видимо, люди надеются спасти хоть что-то. Через шаткие мостки пробираюсь ко входу… Хозяйка Людмила Лоскутникова проводит ревизию, пытаясь понять, сколько же все-таки вреда нанесла ее семье стихия.

– В моем доме вода поднялась до полутора метров, – рассказывает Людмила. – Мы – я, муж, дочь с внучкой – проснулись утром, слышим, сосед кричит, что в огороде вода. Стали спасать посадки. А потом такой поток хлынул в дом, что пришлось бежать. Я успела убрать только книги… Сейчас разбираю вещи – все зимнее промокло, не знаю, удастся ли как-то почистить или только выбросить. Вот пианино, наверное, пропало.

Людмила с сожалением осматривает свой дом. В нем еще остаются признаки того, что совсем недавно он был, что называется, полная чаша. Однако паводок похозяйничал изрядно, обои повисли, в одной из комнат покорежился пол.

Людмила говорит, что комиссия у нее уже была, все записали. Сама она настроена оптимистично. Пообещал помочь сын, который живет в Барнауле. Однако она ничего не слышала о вакцинации, которая идет в селе. Сообщив ей, что прививки ставят в школе, едем дальше.

«Гуманитарка» поступает, но…

Журналист местной районной газеты «Ударник труда» Николай рассказывает, как затопило его дом, как ютился с семьей в мансарде несколько дней. Вся новая мебель пропала, но Николай больше сожалеет не об этом, переживает из-за погибших крольчих, которые вот-вот должны были принести потомство… Однако тут же переключается. У дороги сушится большой мягкий уголок. Николай говорит: «А у меня лучше… был» – и смеется. Хорошо, что люди сохранили чувство юмора, оно спасает даже в таких ситуациях…

Однако часть жителей еще не может отойти от шока. По дороге к школе мы встретили несколько человек, которые стали жаловаться, что им не выдают то, что нужно, не могут получить какую положено гуманитарную помощь. Было заметно, что их переполняют негативные эмоции…

Все, что передано для пострадавших от паводка, – в школьных классах. Вещи для взрослых и детей, постельное белье, моющие средства, бутилированная питьевая вода. Все это выдают жителям сотрудницы местной социальной службы. Одна из них – Оксана говорит: «Мы уже устали успокаивать людей. Понятно, что сейчас они в тяжелом психологическом состоянии. Сначала переживали, что затопило, многие едва живы остались. А теперь, когда увидели, что произошло с их имуществом, пошла вторая волна шока… Но интересно, что те, кого затопило под крышу, берут все, чем им помогают, и не скандалят. А кто пострадал меньше, требуют только новое...»

Евдокию Мещерякову из Верх-Озёрного эвакуировали из затопленного дома на вертолете.

Оксана говорит, что более всего востребованы постельное белье, матрацы, подушки, одеяла, а еще резиновая обувь, носки…

Школа превратилась в своеобразный пункт, где проводятся все мероприятия по преодолению послепаводковых проблем. Здесь еще ночуют люди, в чьих домах невозможно жить. Например, 80-летняя Евдокия Мещерякова из Верх-Озерного мечтает уже вернуться домой, но пока ей приходится оставаться здесь.

В одном из классов ставят прививки, в другом работают врачи из Барнаула, из диагностического центра. Вся информация о хлорировании воды, об утилизации трупов животных тоже здесь.

Одна из работавших в Быстром Истоке врачей Наталья Крайнова рассказала, что за помощью обратилось более ста человек. Медики отметили, что у многих обострились хронические заболевания, особенно остеохондрозы, болезни сердца. Но все обратившиеся смогли получить самую квалифицированную помощь.

Больше информации и внимания

Конечно, не обошлось и без проблемных моментов, связанных с человеческим фактором. Как говорит редактор газеты «Ударник труда» Надежда Саблина, все-таки с самого начала к паводку было слишком беспечное отношение, людей не предупредили о масштабах надвигающейся опасности. И в селе погибли две престарелые женщины.

Ошибки и последствия беспечности еще предстоит оценить хотя бы для того, чтобы сделать выводы на будущее. В связи с гибелью людей во время паводка возбуждены уголовные дела.

Тамара ЛОГИНОВА, Николай ДУНЕЦ *(фото)*

Выше качество!

Федеральная сетевая компания завершила модернизацию системы связи на своих подстанциях в крае.

Волоконно-оптическими и радиорелейными линиями с крупными операторами связи региона теперь соединены все 10 подстанций напряжением 220-1150 кВ. Это позволило существенно повысить качество и надежность передачи диспетчерской и технологической информации.

Денис СТРЕЛЬЦОВ

СТАТИСТИКА

Индекс потребительских цен по Алтайскому краю за май 2014 года, в процентах

	Май 2014 к	
	апрелю 2014	декабрю 2013
Все товары и платные услуги	100,9	104,2
Продовольственные товары	101,7	106,5
Непродовольственные товары	100,7	103,4
Услуги	100,1	101,8

По данным Алтайкрайстата.

ПРОГНОЗ

в крае

+27° +32°

В Алтайском крае в период с 17 по 21 июня местами по западным районам ожидается аномальная жаркая погода. Максимальная температура воздуха +29+34 градуса. Сегодня в крае и Барнауле без осадков. Температура в крае днем +27+32 градуса, в Барнауле +27+29 градусов.

В последующие двое суток: 19 июня переменная облачность, местами дожди, грозы, возможен град. Температура ночью +12+17 градусов, днем +23+28. 20 июня переменная облачность, преимущественно без осадков. Температура ночью +10+15 градусов, днем +26+31 градус.

ОХРАНА ТРУДА

«Молодёжным» курам не на смех

Вопрос о том, что первично, курица или яйцо, давно решен для работников птицефабрики «Молодежная», где побывали на днях журналисты «АП».

Огромный птичник – единый автоматический комплекс.

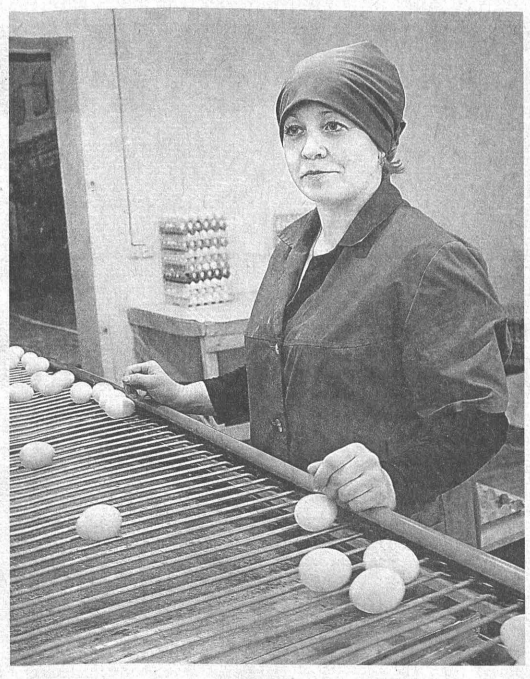

Птицевод Елена Шаврина.

Здесь понимают: не бывает благополучия людей и успешного производства по отдельности. А мероприятия по охране труда социально ответственному предприятию помогает финансировать Фонд социального страхования.

По-советски

Инженер по охране труда Наталья Чернова представляет предприятие как замкнутый безотходный цикл от собственной полевой и кормовой базы до цеха по переработке мяса и реализации продукции в фирменных магазинах. По «парку советского периода» мы прошлись по территории птицефабрики. Она дает работу 730 жителям окрестных Лебяжки, Северного, Журавлихи. При деле – птицеводы, животноводы, механизаторы. Шутка ли, 10 тысяч гектаров посевных площадей и пять производственных площадок. У административного здания на флагштоке плакат «Флаг поднят в честь трактористов, занятых на посевной» с фамилиями героев дня. Чуть поодаль – памятник погибшему зимой 2001 года директору фабрики Михаилу Сироте, сумевшему удержать фабрику на плаву в самые трудные для нее годы. В фирменном магазинчике на территории предприятия, рекомендованном Натальей Черновой, цены не ниже, чем в обычном супермаркете, зато ветчина мало что свежайшая, так еще из голимого мяса сделана. Обед в столовой для работников предприятия из салата, борща и картофельного пюре с жареной печенью – 22,50. В рублях.

Из жизни кур

Никакие технологии не изменят того, что назначила птице природа. Каждая курица несет положенное ей яйцо в день так, как если бы она жила не в условиях производства, а на сельском подворье. Единственный петух гостей приветствует триумфальным «кукареку», перекрывающим куриный гомон.

– Что вы, это разве громко?! Скоро кормление начнется, вот тогда, доложу я вам, будет гвалт, – смеясь, птицевод с 13-летним стажем Елена Шаврина представляет нам своего любимца Петю. – Он у нас больше для антуража, чтобы курочки в тонусе были.

10

МЕРОПРИЯТИЙ ПО ОХРАНЕ ТРУДА ФИНАНСИРУЕТ ФОНД СОЦСТРАХА

Чтобы птица была «в тонусе», коллеги Елены Николаевны придерживаются жестких правил. Птицу кормит слесарь-оператор Валентин Мартынов. Почему не птичницы? Потому что весь птичник, по сути, большой автоматизированный комплекс, управляемый «компьютерной головой». Кормосмесь из бункера поступает на конвейер, автоматические дозаторы распределяют ее по ярусам. Главное в этой схеме – чтобы исправно работали механизмы поточной линии. На аппетит куры не жалуются, 7 тонн смеси пшеницы, овса и кукурузы съедают всем птичником за 4 суточных кормления. Правда, и в долгу не остаются. Голландская порода хайсекс – яйценоская, 350 яиц получают в год от несушки, а всего их в 22 птичниках предприятия содержится 743 тысячи. Несколько раз в день по графику Елена Шаврина включает элеватор птичника № 17, путь яйца из «курятника» до яйцесклада занимает 20 минут.

– Моя задача – отобрать за это время бой, из него потом сделают ценный продукт, яичный порошок. «Урожай» день на день не приходится, в среднем собираем 55 тысяч яиц в день. На самом деле точного соотношения «1 курица – 1 яйцо», конечно, нет. У молодой птицы продуктивность выше, а иногда несушки себе просто выходные устраивают. 110-дневная курочка уже несется, ее продуктивный период – полтора года, потом – забой по плану.

– Елена, курицу не назовешь умной птицей. Интересно ли работать с ней?

– Курица живет инстинктами, она шумная, но добрая. А человек может и должен любить свое дело. Не любишь их, экономишь на уходе – и вот уже показатели падают. Ради профессии мы на многое идем. Нам нельзя держать птицу дома, например, во избежание переноса вирусов на птицефабрику. И мы соглашаемся на эти условия.

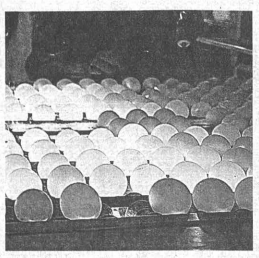

Качество продукта проверяют на овоскопе.

Зачем нужны коврики

К слову, за всю историю «Молодежной» здесь не было (постучать по дереву) вспышек сальмонеллеза и птичьего гриппа. Жесткая противоэпидемическая дисциплина – это обязательные переодевания в разовую спецодежду, санпропускники и коврики с дезраствором на входах в птичники. Так исключается гипотетическая возможность вирусного заражения.

Отправляясь на птицефабрику, я запаслась кларитином. У меня аллергия на птичье перо. Но, на удивление, не чихала, не плакала. Из факторов, вредных для здоровья человека, здесь налицо один, и тот условный, – «производственный шум» – птичий гомон. А параметры запыленности, микроклимата и освещения (6-8 люкс согласно природной норме) для кур установлены даже более жесткие, чем для человека. Аллергики и астматики здесь не работают в принципе, но мне кажется, и они смогли бы.

Для Натальи Черновой безопасность производства и его успешность – слова-синонимы:

– Средства ФСС мы тратим на меры по сохранению здоровья наших специалистов – медосмотры, приобретение косынок, халатов, костюмов, кепок, безрукавок, теплых курток и брюк, валенок и резиновых сапог. В условиях нашего производства это не роскошь, зимой и летом на любом участке сложного производства человеку должно быть комфортно.

До 1 августа

Птицефабрика «Молодежная» из Фонда социального страхования на финансирование мер по охране труда получит 187, 3 тыс. рублей.

Татьяна Петрова, управляющий Алтайским региональным отделением Фонда социального страхования РФ, в свою очередь сообщает:

– За получением финансирования предупредительных мероприятий на охрану труда уже обратилось 354 работодателя на общую сумму 39 млн. рублей, в том числе за новыми с этого года мерами поддержки – спецоценкой условий труда и приобретением аптечек для оказания первой медицинской помощи. Однако размер разрешенного на этот год финансирования в два раза больше, поэтому хотелось бы призвать руководителей предприятий активизироваться и обратиться за получением средств. Ведь чем лучше и безопаснее условия труда, тем выше производительность, меньше простоев в связи с заболеваниями. Времени для подачи заявлений осталось немного – до 1 августа.

Тамара ПОПОВА
(фото автора)

НОВОСТИ

Помогут найти потерю

Сотрудники Алтайского регионального отделения Фонда социального страхования РФ обеспечивают пострадавших от наводнения техническими средствами реабилитации.

На минувшей неделе специалисты филиала № 3 и директор филиала посетили три центра временного размещения в селе Приобском Быстроистокского района. «Алтаймедтехника» и «Медконтракт» бесплатно предоставили комплекты памперсов, впитывающих пеленок, трости, специальные средства при нарушении функций выделения. И эта гуманитарная помощь оказалась очень кстати в пострадавшем от наводнения районе. «Мы выявили 10 человек, которые являются инвалидами, нуждаются в ТСР, но у них нет заключения бюро медико-социальной экспертизы, – говорит директор филиала № 3 Светлана Назарова, – информация о необходимости их оперативного освидетельствования уже отправлена в Главное бюро МСЭ по Алтайскому краю».

По вопросам оперативного получения утраченных в связи с наводнением технических средств реабилитации (инвалидные коляски, памперсы, трости и пр.) можно обратиться по телефонам:

– филиал № 6 (зона обслуживания – г. Бийск, Алтайский, Красногорский, Смоленский, Советский, Солонешенский, Солтонский районы): (3854) 40-64-67, 40-64-66, 40-64-70;

– филиал № 7 (зона обслуживания – Егорьевский, Змеиногорский, Волчихинский, Краснощековский, Курьинский, Локтевский, Новичихинский, Поспелихинский, Третьяковский, Угловский, Чарышский, Шипуновский районы): (38557) 2-91-07, 2-91-59, 2-92-58;

– специалисты филиала № 3 (зона обслуживания – Быстроистокский и Петропавловский районы): (3852) 63-94-68, 63-95-22, 63-96-24;

– в г. Барнауле: (3852) 29-16-04, 29-16-67, 29-16-56.

Соб. инф.

Славгородцы – пострадавшим

Славгородские предприниматели отправили гуманитарную помощь пострадавшим от наводнения. Это крупы, мука, макаронные изделия, консервы, сахар и другие продукты питания.

С учетом первоочередных потребностей пострадавшим направлены вещи: брюки, джемперы, детская одежда, подушки, одеяла, постельные принадлежности и бытовая химия. Всего на сумму 527 991 рубль.

Кроме того, славгородцы собирают попавшим под затопление деньги. Сейчас отправлено около 40 000 рублей, но средства продолжают поступать.

Елена ПЕРМЯКОВА

Временные работы как господдержка

Пострадавшие от паводка могут получить деньги от государства за восстановление своих домохозяйств.

В рамках программы «Дополнительные меры по содействию занятости граждан, пострадавших от крупномасштабного наводнения в Алтайском крае» планируется временно трудоустроить 8 тысяч человек. Они будут задействованы на ликвидации последствий ЧС, в том числе в личных домохозяйствах.

Право на получение такой господдержки получат пострадавшие от крупномасштабного наводнения (списки формируются администрациями муниципальных образований), а также работники организаций, пострадавших в результате ЧС.

Все перечисленные группы граждан смогут работать на восстановлении своих домохозяйств, социальных объектов, организаций.

В пунктах временного размещения службами занятости населения организована работа консультационных пунктов. Начат подворовый обход, чтобы выявить всех граждан, планирующих проводить восстановительные работы в своем жилье с помощью мероприятий по временной занятости. Ведется работа с организациями, готовыми принять на работу пострадавших, выявляются объем восстановительных работ, количество рабочих мест. Специалисты центров занятости также формируют перечень пострадавших организаций (в списке их уже 730) и нуждающихся в привлечении дополнительных трудовых ресурсов для ликвидации последствий ЧС.

По состоянию на 10 июня 2014 года пострадавших зарегистрировано 1362 человека. Обеспечен бесперебойный учет безработных, находящихся на затопленных территориях,

Телефон «горячей линии» единого контакт-центра службы занятости населения: (3852) 55 51-10.

Ольга ПОЛЬЩИКОВА

8 лет за наркотики

Вступил в законную силу приговор Железнодорожного районного суда Барнаула в отношении 38-летнего Сергея Морозова, признанного виновным в приготовлении к незаконному сбыту наркотиков в особо крупном размере.

Мужчина был задержан сотрудниками ФСБ 28 октября 2013 года, после того как получил предназначенный для него товар. В хозяйственной сумке у него было около 1,5 килограмма синтетического каннабиноида и более 40 граммов героина.

Следствие выяснило, что наркотики мужчина планировал распространять в Барнауле. Свою вину Морозов полностью признал. На этот раз наркодельцу придется отбывать 8 лет в колонии особого режима.

УФСБ России по Алтайскому краю просит граждан, которым известны аналогичные факты, сообщать об этом по телефону доверия 63-81-55 или на адрес электронной почты: barnaul@fsb.ru

Тамара ЛОГИНОВА

Век звёздной мамы

Музей им. Германа Титова в селе Полковниково провел большой вечер памяти, посвященный 100-летию со дня рождения мамы космонавта.

«В газетах много пишут об отце Германа Титова, знаменитом педагоге Степане Павловиче Титове, а вот о маме информации мало. Мы захотели это исправить. Ведь Александра Михайловна была удивительной женщиной. Мы выпустили цветную брошюру, посвященную ее биографии и воспоминаниям селян», – рассказала «АП» директор музея им. Титова Галина Парошина.

Почетными гостями праздника в Косихинском районе стали люди, которые лично знали семью Титовых, поддерживали с ними теплые, дружеские отношения на протяжении всей жизни. Они поделились с присутствующими своими воспоминаниями о матери космонавта.

Родилась Александра Михайловна 28 мая (по старому стилю) 1914 года в деревне Верх-Жилино Косихинского района. Ее отец Носов Михаил Иванович родом из Курской губернии. Михаил Иванович стал одним из инициаторов создания коммуны «Майское утро», организованной неподалеку от села Верх-Жилино, именно там прошло детство Сашеньки Носовой.

В «Майском утре» Александра Михайловна повстречала спутника всей своей жизни – Степана Павловича Титова. Весной 1934 года они сыграли скромную свадьбу и прожили вместе без малого 60 лет. 11 сентября 1935 года в семье Титовых родился сын, которому дали имя Герман.

В село Полковниково семья Титовых переехала в 1938 году. Степан Павлович работал в школе, а Александра Михайловна вела домашнее хозяйство. Как и все матери, Александра Михайловна посвятила себя воспитанию детей.

Наталья СОХАРЕВА

ИНФРАСТРУКТУРА

Дороги по новым технологиям

В последнее время наука сделала большой шаг вперед в части создания новых технологий в дорожном строительстве.

«Новочип»

И эти новации быстро внедряются в жизнь не только в Европах и Америках, но и у нас, в Сибири, в Алтайском крае. Так, в прошлом году омская фирма «Стройсервис» показала новейшую технологию обработки поверхностных слоев «Новачип» в нашем регионе. А уже нынче Новоалтайское ДСУ-7 активно ее применяет на участке Чуйского тракта в районе поселка Белоярск.

– Технология тонкослойных покрытий «Новачип» позволяет быстро укладывать сверхпрочные верхние слои дорожного покрытия толщиной всего 2,5-3,5 сантиметра, – рассказывает главный инженер ДСУ Сергей Шкред. – Она несколько дороже старой ШПО – шероховатой поверхностной обработки, которую так не любили водители, превышающие скоростной режим на участках ремонта. Лобовых стекол там было побито немало. А новое битумополимерное покрытие хоть и с большим количеством щебня, но позволяет избегать этих неприятностей. Причем скорость укладки этого слоя дорожной одежды гораздо больше, чем при старых технологиях. Это значит, что за короткий строительный сезон дорожники смогут отремонтировать большее количество километров алтайских дорог. Да и срок службы нового покрытия больший.

Пока в России такой инновационный метод использует всего 5-6 предприятий, в основном в европейской части. Об этом дорожники рассказали губернатору Алтайского края Александру Карлину во время рабочего совещания, прошедшего на трассе. На месте проведения совещания инновационный метод был представлен в действии. Скорость укладки дорожного полотна – почти полкилометра в час. А еще через час оно становится сверхпрочным монолитом и по нему начинается движение транспорта.

– Напоминаю, что в крае исповедуем принцип: мы не можем позволить себе строить плохо, но дешево. Поскольку у нас нет лишних бюджетных ресурсов, мы предпочитаем строить качественно, но и дорого. В конце концов получаются правильные экономические эффекты. Поэтому новая технология будет применяться и при ремонте региональных автомагистралей, – сказал Александр Карлин.

В дальнейшем планируется провести дополнительные расчеты, чтобы переоснастить подобной техникой предприятия дорожного комплекса края.

Перспективы

На совещании обсуждались перспективы развития дорожной отрасли в регионе. Как рассказал начальник управления федеральных автомобильных дорог «Алтай» Федерального дорожного агентства Ярослав Долинский, строительный сезон в разгаре.

«Несмотря на сложные погодные условия, есть твердое убеждение в том, что ремонтные работы будут завершены на всех запланированных участках дорог. Нынче запланировано начало строительства подхода и моста через реку Чумыш в Тальменском районе. Будет создан участок дороги первой технической категории с четырьмя полосами движения. На сегодня работы начаты в районе тальменского моста. Мы приступили к вырубке леса, и уже в июле начнется отсыпка площадок под бурение опор моста. В районе мостового перехода будут созданы две транспортные развязки: в районе Тальменки – двухуровневая развязка, которая обеспечит подъезд к селу, и вторая развязка – возле села Лугового. Длина нового моста составит 305 метров, а стоимость 3,3 млрд. руб. Новое сооружение будет построено рядом с существующим мостом, который в дальнейшем планируется полностью разобрать. Сделано это будет для того, чтобы избежать возможности подтопления Тальменки, которую могли бы создавать опоры двух стоящих рядом мостов», – сказал Ярослав Долинский.

Под строительство нового моста выкуплены земельные участки, проведение работ согласовано с государственными структурами. Столь масштабное строительство стало возможным после обращений губернатора к руководству Министерства транспорта России.

Кроме этого в недалеком будущем есть перспективы продолжения реконструкции Чуйского тракта в районе границы с Новосибирской областью, а также в районе Бийска. О том, как идет ремонт региональных дорог, губернатору рассказал и.о. начальника «Алтайавтодора» Василий Мотуз. Здесь же обсуждались и оперативные вопросы восстановления дорог и мостов, пострадавших от паводка.

Олег МИКУРОВ

АГРОВЕСТИ

Кубань получит рекордный урожай

Как сообщил вице-губернатор, министр сельского хозяйства Кубани Сергей Гаркуша, состояние озимых колосовых на всех полутора миллионах гектаров гораздо лучше прошлогоднего.

«Напомню, что тогда мы получили по 53,4 центнера зерна с гектара. Сейчас прогнозируем прибавку еще в 9 центнеров. Скажем так: наш край должен получить в этом году по 60 центнеров пшеницы на круг, – рассказал вице-губернатор. – В целом по краю провели все уходные работы, причем образцово. Постарались надежно защитить посевы от вредителей, что актуально в такую погоду».

Он также подчеркнул: в крае активно готовят к предстоящей уборке элеваторы, зернохранилища, весовые хозяйства, чтобы разместить в закромах дополнительное количество зерна. «Отмечу, что тарифная ставка на приемку зерна в хранилища в этом году повышаться не будет», – сообщил Сергей Гаркуша в интервью «Кубанским новостям».

Суховеи одолели

В 41 из 44 районов Татарстана введен режим чрезвычайной ситуации из-за сухого ветра, сообщил министр сельского хозяйства республики Марат Ахметов в ходе брифинга в кабмине.

«Засуха продолжается в республике четвертый год. В этом году мы также не ожидаем получить с полей рекордный урожай», – сказал Ахметов. По его словам, из-за отсутствия дождей на полях Татарстана пострадали почти все культуры, кроме кукурузы и подсолнечника, передает ИТАР-ТАСС. Планируется, что из-за засухи в 2014 году будет потеряно урожая на 10 млрд. рублей, отметил Ахметов.

Не засохнуть бы инициативе

Селянам Волгоградской области упростили доступ к подземным источникам воды.

Министерство природных ресурсов и экологии РФ прислушалось к обращению депутатов Волгоградской облдумы и членов регионального Аграрного союза об отмене обязательного лицензирования объектов водозабора дебитом менее 150 м³/сутки.

Напомним, два года назад федеральные законодатели потребовали лицензировать скважины для водозабора. Процедура затратная и даже непосильная для мелких собственников – свыше миллиона. Или штраф – 40 тысяч со скважины.

В Волгоградской области 33 района, в каждом районе порядка 10-13 поселений. В результате бюджет сэкономит не менее 330 миллионов рублей. Ощутят на своем кармане изменения в законодательстве и рядовые селяне – в ряде поселений будет снижена стоимость услуг по предоставлению питьевых подземных вод потребителям.

Сезон шашлыков

В Петербурге резко подорожала свинина. Едва пыльных горожан поманило на лоно природы, как ценники прибавили в весе пятьдесят – сто рублей.

Только неделю назад свиная шея стоила 370 рублей за килограмм, а сейчас цена уже за 400 перевалила! Может, из-за сезона шашлыков?

«За месяц цены на свинину увеличились более чем на двадцать процентов, – сообщают в информационно-аналитическом агентстве «Имит». – А за год свинина подорожала на 65 процентов».

Оптовые цены значительно поднялись уже давно, но дошли до прилавков только сейчас. Основная причина – дефицит. Еще в начале года ограничили ввоз свинины из Европы: там зафиксировали случаи африканской чумы. Дорожает и отечественная свинина. Ведь с появлением новых правил, которые предписывают забивать поросят на специальных бойнях, расходы только увеличились. Оптом хрюшек продают уже по цене в полтора раза выше, чем прежде. И хотя розничные продавцы стараются не повышать стоимость свинины резко, перепадов избежать сложно.

Подготовил
Олег АНТОНОВ

ПАВОДОК

Все живы, целы, и картошку привезли

Чеканиха находится вдалеке от больших городов. Например, от столицы края – в 300 километрах. Из райцентра Усть-Чарышская Пристань – 10 километров по реке. Стоит село на болотах.

Глава администрации Чеканихинского сельсовета – Нина Бочарова. О людях – только с нежностью и уважением. Селяне находятся в очень сложной ситуации. Стихия коснулась всего населения Чеканихи.

Она вспоминает ту тревожную ночь. Люди боролись со стихией, держали дамбу – и выдержали до утра. Спасибо лесному предприятию и его руководителю Николаю Петрову.

Именно от Нины Петровны узнаю о том, что сами жители отстояли село. Всю ночь держали дамбу трактористы лесного предприятия Александр Давиденко, Андрей Краснослободцев, водители Олег Волов, Александр Труненко.

– Знаете, – доверительно говорит глава сельсовета, – ведь если бы не выстояли, не продержали дамбу, даже представить страшно, что бы стало с нами со всеми… – Нина Петровна прерывает свой рассказ.

– Вы спрашиваете, почему? Да потому, что при свете белого дня не произошло паники, когда хлынула вода. Стихия была перед глазами, опасность видна. Куда идти, что делать, как поступать – легче, когда всё воочию.

Люди целы, все живы. Скот не пострадал – вовремя отогнали на возвышенное место, 87 голов плюс 33 свиньи.

По улицам несло дрова из 110 подворий, смывало дощатые туалеты, заборы. Только до единственного дома не добрался паводок – стоит на пригорке. Ничего, все вместе и каждый справятся с бедой.

Нина Петровна говорит, что полностью принадлежала селу и людям в те полные опасности дни и ночи, поэтому школьники села были вовремя отправлены в Усть-Пристань, их расселили в гостинице, интернате, больнице. Девятиклассников до паводка отвезли на катере в райцентр. Её дети тоже не были в Чеканихе. И она не тревожилась за них, что позволяло не поддаваться эмоциям, быть в форме, как и положено в экстремальной обстановке. Старший Александр учится в Барнаульском государственном колледже на автомеханика, двое младших – четырёхлетняя Дашенька и десятимесячный Еремей у тети в райцентре.

Многое пришлось решать с ходу. Помогла председатель усть-пристанского сельпо Людмила Безгинова. Небольшая пекарня в Чеканихе, где трудится одна Елена Власова, выдавала буханки, но ей в помощь Людмила Евгеньевна посылала из Усть-Пристани дополнительно печёный хлеб, а ещё булочки с котлетами, пироги для селян. Бесперебойно работал магазин. Предусмотрительная Людмила Безгинова завезла продукты, даже картошку. Поначалу казалось нелепым, представляете, в деревню привезти картошку, это когда здесь огороды – ого! Оказалось – молодец, спасибо ей. А сейчас в каждом дворе думают о своей картошке. Сколько её надо, если сотня с гаком погребов и подполов полностью в воде? И на еду, и на посадку. Накануне стали считать с Ниной Петровной, цифра внушительная получилась.

Пришёл в администрацию Николай Семёнович Григорьев – теперь единственный в Чеканихе участник Великой Отечественной войны. В болотных сапогах, синем пиджаке – сегодня первый ясный тёплый день после дождей. Спрашивает, мол, что ты, председатель, сегодня ко мне не заглянула?

> Нина Бочарова:
> «Ведь если бы не выстояли, не продержали дамбу, даже представить страшно, что бы стало с нами со всеми…»

– Он обращается ко мне по старинке, – поясняет глава. Вот молодец! Ему 92 года, а он в курсе всех событий. Ну она, конечно, доложила обстановку. Николай Семёнович от эвакуации отказался, сам в сельсовет приходит. А что, интересно, рассказала Нина Петровна фронтовику? Новости отрадные. Прибудет КамАЗ с картошкой, конечно, Николаю Семёновичу выделят в первую очередь и посадить помогут. Вот он, стратегический груз – картошка. Не во всех огородах ещё ушла вода, есть сильно затопленные, их хозяевам выделили землю на возвышении, помогут вспахать.

И ещё касаемо картошки. Составлен список: количество жителей, выдаётся поровну на человека, на посадку и на еду тоже предусмотрено. Это очень важно.

– Меня поддержал глава администрации района Иван Маскаев. На каждый вопрос отвечал чётко, и это очень помогло мне, – признаётся Нина Бочарова.

Всё было для неё внове: как организовать эвакуацию, с чего именно начать.

Психологическую помощь оказал руководитель лесного предприятия Николай Петров. «Он был с людьми с самого момента стихии», – говорит Нина Бочарова. Попросила через «Алтайскую правду» сказать спасибо и заму Петрова Владимиру Кухареву, начальнику подразделения Максиму Кашлеву.

Начались выплаты по 10 тысяч, позже начнут оценивать ущерб. Создана комиссия, в неё вошли представители общественности, депутаты сельсовета. Сильно пострадало жильё северо-западной части, которая ближе к лесу. Усадьбы Михаила Воротникова, Александра Нагина, он депутат сельсовета, Любови Давиденко и других. Затопило дом председателя совета ветеранов Любови Смирновой. Она помогает главе составлять списки по каждому подворью, каждой семье. Важно, чтобы ни один житель не был обойдён, чтобы всё было по закону.

Ущерб очень большой. Вывернуты колодцы, вывалился цемент из фундаментов, брёвна вылетели, уплыли дрова. У неё самой дом затопило – человеку по пояс, всё плавает. Во всех подпольях вода. Начали её откачку помпами. В селе колодцы затоплены, воду привозят бутилированную. Сделаны прививки, лекарствами обеспечены.

Нина Бочарова говорит, что всю жизнь прожила в Чеканихе и корни у неё здесь: бабушка и дед местные. Теперь она ещё больше поняла о жизни и человеческих отношениях.

Людмила ИЗВЕКОВА

Если кто-то в беде…

На помощь пострадавшим от наводнения пришло множество неравнодушных людей.

Кто-то перечислил денежные средства, кто-то поделился необходимыми вещами, пожилая женщина просто помолилась за пострадавших – все эти люди в одном ряду.

Обычная картинка: к пунктам приема вещей для пострадавших от наводнения подъезжают автомобили, из которых люди самых разных возрастов выносят увесистые поклажи. Тут же подходят студенты и оставляют небольшие пакеты, кто что может.

Среди оказавших немалую поддержку пострадавшим от наводнения есть и известные в крае и за его пределами организации, и среди них – компания «СтройГАЗ». Что такое стихия и как от нее страдают люди, здесь знают не понаслышке.

В 2010 году специалисты этого предприятия первыми пришли на помощь жителям практически полностью выгоревшего села Николаевка в Михайловском районе. Именно они заложили здесь первые фундаменты новых домов, а затем и отстроили целую улицу.

Но кроме того ими же был перечислен 1 млн. рублей.

Тогда генеральный директор СПП ОАО «СтройГАЗ» Всеволод Кондратьев откровенно сказал, что такие средства для возглавляемого им холдинга чувствительны и ощутимы. Но для того чтобы понять мотив принятия решения именно в таком объеме, просто нужно было выехать на место и увидеть все своими глазами.

Вот и теперь, вновь увидев все своими глазами, бывший руководитель «СтройГАЗа», а ныне председатель комитета АКЗС по экономической политике, промышленности и предпринимательству Всеволод Кондратьев решил обратиться за поддержкой к своим бывшим коллегам – компании «СтройГАЗ».

– И моя просьба нашла у руководителей компании полное понимание, – говорит он. – С главой Усть-Пристанского района Иваном Маскаевым был обсужден список самого необходимого, и гуманитарный груз на полмиллиона рублей был доставлен в район.

Не трудно догадаться, с какой радостью встретили этот груз в селе Усть-Чарыш, где из 37 домовладений были подтоплены под крышу все до единого, или в Клепиково, где ситуация была немногим лучше.

Хорошая это все-таки традиция – землякам в беде помогать.

Константин СОМОВ

ЭНЕРГЕТИКА

Электричество возвращается

Еще до явного обострения паводковой обстановки в двух производственных отделениях «Алтайэнерго» был введен особый режим работы. А когда пришла беда, настала очередь проверки на прочность персонала Южных и Белокурихинских электросетей.

Сотрудники ЮЭС и БЭС непрерывно отслеживали ситуацию. Там, где возможно, максимально оперативно устраняли повреждения. В отдельных критичных моментах производили временные аварийные отключения, дабы избежать несчастных случаев.

Жизнедеятельность социально важных объектов обеспечивали четыре передвижные дизель-генераторные установки. В опасные зоны направлялись вездеходы. В соседних производственных отделениях стояли наготове несколько бригад, готовых выдвинуться вперед по первому сигналу, в случае если потребуется помощь. Параллельно разрабатывался план ремонта поврежденных объектов. Мероприятия начались сразу, как только начал снижаться уровень воды.

Есть и более радостные новости. За сутки 4 июня энергетикам удалось почти в два раза сократить количество обесточенных узлов. «В поле» сначала были задействованы 12 бригад в составе 38 человек и дюжины единиц техники. Потом личный состав вырос до 18 аварийных подразделений (51 человек и 20 спецмашин). Шло непрерывное взаимодействие с ГУ МЧС по Алтайскому краю и органами местного самоуправления.

К 5 июня в Чарышском и Солонешенском районах энергетики максимально запитали домовладения и организации (в основном по временным схемам). Без электроэнергии народ сидел только там, куда спецы не могли добраться.

К нашему времени почти все населенные пункты получили электроэнергию. Отремонтировано около 200 поврежденных энергообъектов. Завершены работы на подстанции «Угреневская» в Бийском районе, которая практически полностью ушла под воду.

Основная сложность в том, что практически везде набилась грязь в силовое оборудование и распределительные щиты. Песок и земля смешались с маслом. За сутки агрегаты просушили, привели в рабочее состояние, поврежденные элементы заменили. Сейчас подстанция находится под напряжением и функционирует исправно. Как только администрация с. Малоугренево даст разрешение, электроэнергия незамедлительно поступит в дома жителей.

Остальные населенные пункты Бийского района обеспечиваются в штатном режиме. Ждут энергетики и готовности потребителей подать напряжение на ВЛ, которая питает с. Усть-Ануй в Быстроистокском районе. А вот соседнее с. Верх-Озерное еще затоплено. Потому и обесточено.

– Но наши ребята молодцы! – хвалит директор Южных электросетей Сергей Баранов. – И это несмотря на то, что некоторые из их семей сами пострадали от наводнения. Работают на пределе своих возможностей.

Насчет пострадавших спецов Сергей Баранов не преувеличивает. Например, у электромонтера Николая Казанцева полностью затоплены дом и имущество. Семья разместилась в местной школе. Ушел под воду и дом начальника Петропавловских РЭС Константина Саначина. Всего по краю оказалось поврежденным жилье 42 сотрудников структурных подразделений «Алтайэнерго». Однако люди крепятся и выполняют профессиональный долг. Круглосуточно.

Руководство предприятия также обращается к жителям Чарышского и Солонешенского районов с просьбой о соблюдении правил безопасности. Не пытайтесь сами отключить энергоснабжение, не дотрагивайтесь мокрыми руками до электроприборов.

P.S. Все вопросы об энергоснабжении можно задать по телефону «горячей круглосуточной линии» – 8-800-1000-380 (звонок бесплатный).

Елена ФЕДОРОВА

ОБЗОР ПИСЕМ

Белый халат и солнце в груди

Накануне Дня медицинского работника редакция «АП» отобрала письма наших читателей со словами благодарности тем, кто спасает наши жизни – врачам, медсестрам, целым коллективам.

Надо сказать, что кроме писем еще идут постоянные звонки с просьбой написать о профессионализме того или иного сотрудника больницы или поликлиники. Так, например, Александр Андреевич Подоляко долго и убедительно рассказывал сотрудникам «АП» о работе проктолога горбольницы № 4 Валерия Целовского. Для того чтобы выполнить пожелания всех наших читателей, не хватит и целого номера. А вот отдельные письма мы представляем вашему вниманию.

Фото Е. НАЛИМОВА.

Вовремя оказанная медицинская помощь – возможно, еще одна спасенная жизнь.

Скорая и профессиональная

Это письмо прислал в редакцию директор Барнаульского зоопарка «Лесная сказка» депутат АКЗС Сергей Писарев, но подписано оно всем коллективом.

«16 мая было обычным трудовым днем в нашем коллективе. Утренняя планерка. Решался вопрос о приобретении новых животных. Инженер по аттракционному комплексу Александр Руденский докладывал об энергообеспечении парка. Внезапно ему стало плохо. Он начал задыхаться, попытался выйти на свежий воздух. Инженера вернули обратно и измерили давление. Оно оказалось высоким. Лекарство, которое всегда есть на экстренный случай, не помогло. Через некоторое время давление поднялось еще выше и мы срочно вызвали «скорую помощь».

Прибывший врач очень профессионально и оперативно оценил ситуацию, оказал необходимую помощь. После этого наш сотрудник был срочно госпитализирован в краевую клиническую больницу.

Специалистами краевого медицинского учреждения был поставлен диагноз предынсультного состояния и отмечено, что только благодаря профессионализму врача «скорой помощи» удалось избежать трагических последствий для здоровья.

К сожалению, в суматохе мы не смогли выразить слова благодарности за высокий профессионализм, грамотность и внимательность врачу.

В прессе часто пишут о халатном отношении сотрудников скорой медицинской помощи. Лично я с этим не сталкивался ни разу. Вот и в этот раз нашему сотруднику просто-напросто спасли жизнь и, тихо и спокойно выполнив свой долг, уехали дальше спасать чьи-то жизни.

На станции скорой помощи мне сказали, что данные сотрудников они не дают, но если я оставлю свой номер мобильного телефона, то врач, возможно, и перезвонит.

Номер я, конечно же, оставил, и через несколько часов услышал знакомый голос. «Риттер Виталий Георгиевич», – представился он. Я от всего коллектива выразил слова благодарности и признательности Виталию Георгиевичу. Оказывается, он уже 18 лет является врачом «скорой помощи». У него есть маленькая дочь.

Надеюсь, что руководство управления по здравоохранению и фармацевтической деятельности администрации Алтайского края и станции скорой помощи тоже отметит труд своего замечательного специалиста. Спасибо вам, Виталий Георгиевич! А в вашем лице – всем врачам!»

Здесь уважают старость

Еще одно групповое письмо в адрес медиков. Пациенты Г.А. Ключникова, Л.И. Неупокоева, М.А. Андреева, В.И. Разумовский хотят поздравить с Днем медицинского работника коллектив гериатрического отделения горбольницы № 9 Барнаула:

«Это отделение специально создано для лечения пожилых людей. Существует очередь, чтобы туда попасть. Мы не хотим лечиться больше нигде – только у этих заботливых медицинских работников. Уже более 20 лет возглавляет это отделение человек исключительно доброй души – Светлана Владимировна Захарова. Как зайдет утром в палату, как будто солнышко светит. Мы говорим о ней: «Волшебница в белом халате с маленьким солнцем в груди». Успокоит ласковым словом, взглядом. А вообще, все от санитарок и медсестер до врачей поднимают настроение и нам, старикам, хочется еще пожить. Только такие люди должны работать в медицине!»

«Горжусь бабушкой»

Кто-то из читателей написал просто слова благодарности, кто-то – восторженные отзывы. А вот читатель Василий Гордиенко прислал в редакцию целое интервью своей бабушки–врача Нины Родионовны Косячкиной. В феврале ей исполнилось 80 лет. Она родилась в селе Староалейском, окончила Новосибирский медицинский институт, работала терапевтом в родном селе до 1995 года.

«Она всегда помогала людям, и мы, ее родственники, ее семья, гордимся таким замечательным человеком», – пишет Василий.

Коллектив газеты «Алтайская правда» присоединяется ко всем поздравлениям. В этот день мы благодарим всех людей в белых халатах за их высокий профессионализм и подчас бескорыстный труд, позволяющих спасти здоровье и жизнь человеку.

Письма читала ***Анна БОДАГОВА***

Реклама «АП», ул. Короленко, 105, 5 этаж, 501 каб. Тел. 63-34-78, факс 63-44-30.

Продаю

Квартиру

●**2-комн.** в центре (закрытый двор, 110 кв. м, подробности по телефону). Тел. **8-913-217-0264**.

●**2-комн.** в райцентре Усть-Чарышская Пристань (благоустроенная). Тел. **8-961-978-7931**.

●**1-комн.** в центре с. Новичиха (центральное отопление, туалет, ванна, земельный участок 1 сотка). Тел. **8-961-995-8644**.

●**3-комн.** в с. Гуселетово Романовского района (54 кв. м, с/у, пластиковые окна, под сайдингом, в 3 км от зоны отдыха, рядом бор). Тел. **8-905-927-8650**.

●**4-комн.** в г. Барнауле, Павловский тракт, 60-а (4/9, 92,9, кухня 10,3, 3 лоджии, 3 изолированные). Тел. **8-913-367-8990**.

●**2-комн.** в 2-квартирном доме в с. Усть-Пристань. Тел. **8-906-968-9848**.

●**3-комн.** на земле в 2-квартирном доме в с. Усть-Пристань. Тел. **8-905-989-7109**.

●**1-комн.** в г. Барнауле, ул. Малахова, 144 (6 этаж, во дворе д/сад, школа). Тел.: **8-903-910-4229, 24-58-14**.

●**2-комн.** в п. Победим Топчихинского района (благоустроенная, баня, гараж, сад-огород). Тел. **8-913-369-0105**.

●**2-комн.** в центре с. Михайловское Михайловского района (благоустроенная, недорого). Тел.: **51-87-98, 8-913-235-1805**.

●**3-комн.** в г. Барнауле, ул. В. Кащеевой, 2 (464 серия, 60 кв. м, балкон, пан., 5/9, лоджия, телефон, с/у раздельный). Тел.: **8-913-258-3584, 51-12-31, 8-963-508-3450**.

●**3-комн.** в п. Мирный Родинского района (благоустроенная, в деревянном доме, гаражи, баня, хозпостройки, земля, цена договорная), Тел. **8-906-943-1476**.

●**2-комн.**, п. Южный (45 кв. м, изолированные комнаты, с/у раздельный). Тел.: **8-961-234-4391, 67-15-04**.

●**1-комн.** в г. Барнауле (1/1, благоустроенная, цена 700 тыс. руб.). Тел. **8-913-361-0409**.

●**3-комн.** в Новоалтайске (60/44,6/7, 1 изол., 3/5, б/з, ж/д, п/о, 1800 тыс. руб., срочно). Тел. **8-913-361-0409**.

●**3-комн.** в г. Барнауле, ул. Гущина, 160 (1/9, 72/43/10, 3 л/з, телефон, с/у совмещен, м/д, в отличном состоянии, 2800 тыс. руб., торг). Тел. **8-952-009-0336**.

Дома

●**В** с. Налобиха Косихинского района (ст. Овчинниково, 80 кв. м, 4 комнаты, кухня, с/у, пл./о, все постройки, усадьба 25 соток). Тел. **8-960-936-1607**.

●**В** с. Тальменка Тальменского района (51 кв. м, сад, огород, 15 соток, вода, природный газ). Тел. **8-906-965-6319**.

●**В** с. Калистратиха Калманского района (25 кв. м, в центре, земельный участок 0,19 га, постройки, гараж, баня, п/о, х/в, в/о, колодец). Тел. **8-923-655-3389**.

●**1/4** дома в с. Ребриха (53 кв. м, огород 9 соток). Тел. **8-960-955-0331**.

●**Коттедж** в пос. Лесном Индустриального района (2 уровня, 142 кв. м, цена договорная). Тел. **8-913-088-8289**.

●**В** с. Красный Яр Советского района (2 комнаты, кухня, 48 кв. м, баня, гараж, добротный, из лиственницы, 51 сотка, до Бийска 35 км). Тел. **8-961-230-0260**.

●**В** с. Озерки Тальменского района (40,4 кв. м, земля 21 сотка, печное-водяное отопление, холодная вода, хозпостройки, баня, колодец. Тел.: **8-923-791-9327, 8-961-998-8085**.

Сады, участки

●**В** сад-ве «Медик» (4 сотки, 2-этажный кирпичный дом, баня, беседка, все посадки, 380 тыс. руб., торг). Тел. **8-983-100-3786**.

●**Земельный** участок в с. Б-Ключи (15 соток). Тел. **8-913-217-9618**.

●**В** сад-ве «Прогресс» (4 сотки, большой, кирпичный дом, веранда, стоянка для а/м, остановка 300 м, срочно, 80 тыс. руб.). Тел. **67-34-02**.

●**Земельный** участок в с. Косиха (фундамент, погреб, 13 соток). Тел. в с. Косиха 2-21-75.

●**В** сад-ве «Обь-1» (2-этажный дом, все посадки). Тел. **8-983-170-7874**.

●**Участок** в сад-ве «Обь-3» (о. Ляпиха, 4 сотки, 2-этажный дом с мебелью, вода, свет, баня, плодоносящий сад). Тел. **8-913-266-6412**.

●**Земельный** участок под строительство в п. Мохнатушка Центрального района г. Барнаула. Тел.: **8-961-985-6750, 67-72-15**.

●**В** сад-ве «Обь-1» (4 сотки, зимний капитальный 2-этажный дом, мансарда, свет, вода круглосуточно, все посадки, 430 тыс. руб., торг). Тел. **8-988-316-1670**.

●**Земельный** участок в п. Центральный. Тел.: **8-961-985-6750, 67-72-15**.

●**Участок** в с. Березовка Первомайского района (15 соток, коммуникации - газ, вода, эл./эн.). Тел. **8-913-213-3923**.

Гаражи

●**Кооперативный** охраняемый в г. Барнауле по ул. Кулагина. Тел. **8-903-947-8897**.

●**Кооперативный** приватизированный (3х6, район ДК котельщиков, кафе «Океан»). Тел. **77-67-37**.

●**Кирпичный** в Барнауле, ул. Солнечная Поляна в ГСК № 386 (первый этаж, 19 кв. м, яма, полки, стеллажи, свет, охрана рядом, в собственности, цена 250 тыс. руб.). Тел. **8-923-750-6463**.

Погреба

●**Кооперативный** в центре г. Барнаула. Тел. **25-38-97**.

Автотранспорт, автопринадлежности

●**«ГАЗ-САЗ-350701»** (самосвал, 1992 г.в.). Тел.: **8 (385-67) 28-3-94, 8-983-179-9077**.

●**«Лада-Калина»** (2006 г.в., хтс, заменен лонжерон, пробег 200 тыс. км, цена 120 тыс. руб.). Тел. **8 (385-94) 22-9-67**.

●**«ГАЗ-5204»** (бортовой, 1987 г.в., хтс, документы, недорого). Тел. **8-905-924-7936**.

●**«Москвич-214145»** (1998 г.в., после аварии, по запчастям). Тел. **8-923-798-1794**.

●**«УАЗ-33962»** (1999 г.в., в рабочем состоянии, без документов, торг). Тел. **8-905-988-2351**.

●**Двигатели** «ВАЗ-03», «ВАЗ-06». Тел. **8-905-988-2351**.

●**«УАЗ»** (таблетка), «УАЗ-3151» на разбор, есть все агрегаты. Тел. **8-905-988-2351**.

●**Двигатели** для «УАЗ», «Волга» модель 402, 421. Тел. **8-905-988-2351**.

●**«ГАЗ-3110»** («Волга», из села, 2000 г.в., ДВС-402, пробег 80 тыс. км, цвет белый, 105 тыс. руб.). Тел. **8-961-230-0260**.

●**«Волга-31105»** (2005 г.в., недорого). Тел. **8-909-502-4506**.

●**«КамАЗ-5320»** (на ходу, требует мелкого ремонта, недорого), а/м «Хонда-CRV» (отс, 2004 г.в., цвет серебро, люк, левый руль, автозапуск). Тел. **8-963-501-5820**.

●**Мини-трактор** TS-20 с почвофрезой, можно с косилкой. Тел. **8-960-956-1585**.

Мебель

●**Книжные** полки (6 штук), шифоньер, трюмо, стулья (6 штук), кровать, столы (обеденный, письменный). Тел. **8-913-367-8990**.

●**Диван**, два кресла (б/у, с новой обивкой, в отличном состоянии), палас, 3-створчатый шкаф, в хорошем состоянии. Тел. **49-37-41**.

Разное

●**Картофель** (недорого). Тел. **8-903-995-5279**.

●**Пианино** «Украина» (тёмно-оранжевый цвет), стул для пианино. Тел. **8-913-367-8990**.

●**Ковры** (натуральная шерсть, разм. 1,40х1,90; 1,50х2,40, б/у). Тел. **8-913-367-8990**.

●**Баяны**, гитару, гармонь, аккордеон (в отличном состоянии). Тел.: **72-27-82, 8-913-091-8322**.

●**Сруб** бани с пиломатериалом. Тел. **8-923-798-1794**.

●**Книги**: собрания сочинений, приключения, детская литература. Тел. **8-923-645-0378**.

●**Санитарный** стул, кресло-коляску (для инвалида, новое, недорого). Тел. **8-923-645-0378**.

●**Фотоаппараты**: «Киев», «Зенит», «Любитель», «ФЭД», «Киев-6 СТГЛ», «Зенит-3». Тел. **684-320**.

●**Здание** в центре Солтона (бревенчатое, 9х12, земля в аренде, документы, торговое оборудование). Тел. **8-903-999-5772**.

●**Передвижной** вагончик (6х4, в отличном состоянии, срочно, цена 40000 руб.). Тел. **8-960-956-9577**.

●**Пчелосемьи**, оборудование для пасеки. Тел. **8-906-963-7900**.

●**Шубу** цигейковую (черная, разм. 48). Тел. **8-913-367-8990**.

●**Самовар** на углях. Тел.: **8-906-961-1296, 62-90-97**.

Аренда

Сдам

●**Кирпичный** гараж в г. Барнауле, ул. Балтийская, 82 (ГСК 872). Тел. **44-11-98**.

●**Кооперативный** кирпичный гараж в г. Барнауле, ул. Чкалова, 71. Тел.: **63-96-66, 8-913-236-2779**.

Куплю

●**Монеты**, значки, бумажные деньги, столовое серебро, колокольчики, самовары, статуэтки, патефоны. Тел.: **62-90-97, 8-906-961-1296**.

●**«ВАЗ-21213»** («Нива») или «ВАЗ-2104» (07) или «УАЗ-31514» (в отличном состоянии, с небольшим пробегом). Тел. **8-961-230-0260**.

Меняю

●**2-комнатную** благоустроенную, отремонтированную квартиру в деревянном доме, вместе с мебелью, садом-огородом, в районе Телецентра г. Барнаула на 1-, 2-комн. квартиру в кирпичном или панельном доме с моей доплатой). Тел. **8-903-995-5279**.

Разное

●**Беспородные** щенки различных возрастов и окрасов ждут вас в приюте «Ласка». Все здоровые и привитые. Тел.: **57-35-57, 8-909-501-2579**.

●**Отдам** в добрые руки молодую черную кошку с большими зелеными глазами (изящная, умная и очень ласковая). Тел.: **44-92-48, 8-962-803-2795**.

●**Отдам** в добрые руки молодую стерилизованную собаку по кличке Лапа. Тел.: **44-92-48, 8-962-803-2795**.

●**Отдам** фотоувеличитель «Крокус». Тел. **684-320**.

Чтобы ваше объявление было опубликовано, необходимо:

- правильно заполнить купон;
- объявления без указания данных клиента не публикуются;
- объявление должно содержать не более 10 слов;
- один купон используется только для одного объявления;
- купон предназначен только для частного объявления.

Объявления, предполагающие оптовые продажи-покупки, а также иные виды коммерческо-предпринимательской деятельности, подлежащей регистрации, а также обязательному лицензированию и сертификации, к публикации не принимаются.

Высылать заполненный купон по адресу:
656049,г. Барнаул, ул. Короленко, 105, каб. 501
Текст объявления должен соответствовать Закону РФ «О рекламе».

КУПОН
частного объявления для публикации в специальном выпуске
«АЛТАЙСКАЯ ПРАВДА» - СРЕДА»

Рубрика _____

Текст объявления (печатными буквами) _____

Обращаться по адресу: _____ Тел. _____

Данные клиента (в газете не публикуются)

Ф.И.О _____
Адрес _____
Дата _____ Тел _____ Подпись _____

РЕПОРТАЖ

Чтобы чувствовать вкус жизни!

В Барнауле 15 июня состоялось открытие спортивной площадки «Дворовый спорт – здоровье нации».

Когда в марте 2012 года «Алтайская правда» писала о турникменах – барнаульских парнях, занимающихся на турниках, их лидер Александр Вальков рассказал о своей мечте: «Хотелось бы построить городок для занятий!» Два года – много или мало? Александр за это время отслужил в армии, в спецназе. Вернулся и участвовал в создании городка для занятий воркаутом.

– Тут есть все для упражнения на все группы мышц! – говорит Александр Вальков. – Можно развивать руки, верхний пояс, можно качать силу – есть тренажер для жима лежа. Мы этот городок скомплектовали сами. Думаю, такой площадки больше нет нигде не только в Сибири, но и в России!

Если кто-то не читал или забыл нашу заметку «До самого «солнышка»!», опубликованную в «АП» 17 марта 2012 года, поясним: воркаут – это разновидность уличной гимнастики. Сам термин полностью звучит как «гетто воркаут» (примерный перевод – уличная прокачка). Им обозначают парней, которые набирают спортивную форму путем упражнения на турниках, брусьях и других перекладинах, выполняя на них не только подтягивания и подъемы переворотом, но и массу других, зачастую самопридуманных фигур и упражнений. Движение уличной гимнастики популярно по всему миру, пришло в Россию и вот уже несколько лет покоряет Барнаул. Если знать, что до сих пор парням приходилось заниматься в лучшем случае на школьных спортплощадках, а чаще всего на еле живых дворовых турниках, которых в городе раз-два и обчелся, то можно понять, какой это праздник – настоящий спортивный городок для занятий воркаутом.

Партнером и спонсором проекта стал клуб универсальных единоборств «Лидер», создатель и руководитель которого Александр Могильников. Он говорит, что нынешняя пощадка – это только начало:

– В планах у нас поставить 25 таких площадок в городе и всех ребят, кто занимается воркаутом, организовать в спортивную команду. Хотим поставить большую – на 800 квадратных метров площадку, чтобы проводить этап Кубка мира по воркауту!

Так как Александр – ветеран боевых действий и председатель регионального отделения Всероссийской организации «Боевое братство», то его цели во многом чисто прикладные.

– Это подготовка молодых людей к службе в Вооруженных силах через популяризацию спорта, – говорит Александр Могильников.

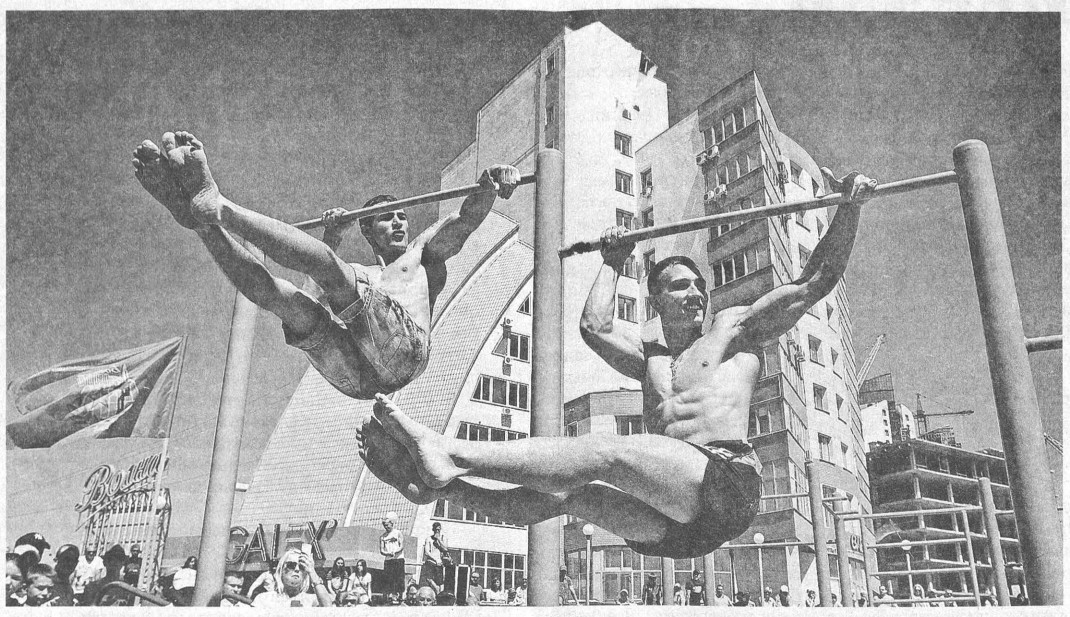

Александр Вальков (в черных шортах) с товарищем показывает упражнение на турнике. Суть упражнения: широким хватом подтягиваетесь примерно наполовину, одновременно держа ноги уголком, а потом начинаете перемещать тело то влево, то вправо.

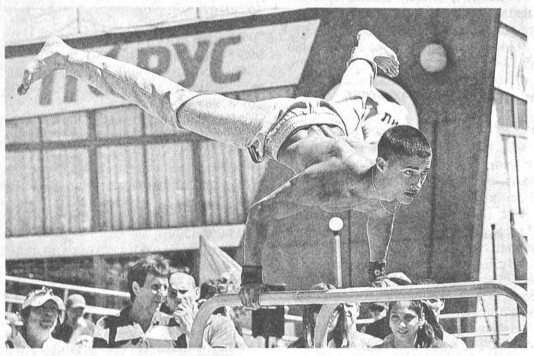

Солнце, брусья, сила, молодость – что еще нужно для счастья?!

За открытием с интересом наблюдал Владимир Альт, председатель краевого управления по спорту.

– Такие площадки очень востребованы в связи с внедрением всероссийского комплекса ГТО! – таково мнение Владимира Альта. – Это бесплатно для спортсменов, и здесь можно как самостоятельно готовиться, так и заниматься, например, всей семьей. Ребятам хочется себя показать. Воркаут – это, по сути, спортивная дисциплина, она дает хорошую физическую подготовку. Некоторые, кто не проявил себя в спортивной гимнастике, например, в школе Хорохордина, приходят сюда и блещут подготовкой, здесь они короли! Хорошо, что есть поручение правительства о внедрении малобюджетных форм. Теперь это задача для муниципалитетов, так как организация физкультурной работы по месту жительства – это их полномочия. Но мы будем всячески поддерживать и рекомендовать такие комплексы...

Праздник в честь открытия спортплощадки кроме торжественной части включал показательные выступления. Паркур (разные трюки с использованием стен, парапетов, деревьев), велотриал (это когда ваш велосипед выдрессирован как цирковой конь), джимбарр (это что-то вроде йоги, но не на коврике, а на турнике) – в общем, даже тех, кто считал, что более-менее ориентируется в молодежных субкультурах, ожидало немало открытий.

– Фигура, которую я делал – «бандера нивелада», – рассказывает Михаил Доманов, только что спрыгнувший с турника, на котором он выделывал разные удивительные пируэты. – Наш вид спорта джимбарр – колумбийский. Трюки мы берем из видео или сами придумываем. Сначала на земле понять, как это делать, а потом на турнике попытками добиваешься.

– А я хотел найти площадку по акробатике, познакомился с Мишей, он мне показал джимбарр – начали пробовать, – говорит Артем Решетников. – Я раньше плавал, в шахматы играл. Но школу окончил – другие интересы.

В джимбарре своя терминология: «гирас» – это обороты, «фигурас» – элементы на гибкость. Есть еще «ё-ё» – это переходы из одного упражнения в другое, в народе – «ёёшки».

На мой вопрос, производит ли джимбарр впечатление на девчонок, Артем весело отвечает:

– Ну а как?!

Денис Бессонов поразил публику тем, что отжимался на четырех пальцах – по два на каждой руке. Именно на пальцах. Просто упершись ладошками в землю не у всех получается, а тут…

– Это все терпение, – объясняет Денис. – Отжимался обычно, постепенно убирал по одному пальцу. Цель – отжиматься на двух пальцах. Упираешься указательным пальцем в землю и отжимаешься…

На фоне молодежи честь поколения «кому под пятьдесят» поддержал 46-летний Геннадий Пеньковой, показавший под рев восторженной публики стойку на руках на брусьях и другие упражнения.

– Как много я занимаюсь спортом? Я им только и занимаюсь в свободное время! – сказал Геннадий, а на наш вопрос, что дает ему воркаут, ответил почти философски:

– Что позволяют хорошие зубы? Чувствуешь вкус еды. А занимаясь спортом, в том числе на турнике, чувствуешь вкус жизни и своим телом наслаждаешься как в молодости! У большинства к этому возрасту тело уже забито, а когда ты его поддерживаешь, ты можешь быть и взрослым, а можешь и ребенком. Никаких рекордов не надо ставить. Выбираешь элемент, какой нравится, и осваиваешь... Стойка, которую я здесь делал, позволяет ощутить свое тело полностью, особенно на высоте. В Египте я делал стойку на руках на балконе на третьем этаже – это что-то. Ощущение высоты… А ты стоишь и управляешь телом. Но никому не советую повторять…

Сергей ТЕПЛЯКОВ, Андрей КАСПРИШИН (фото)

Показательные выступления по велотриалу. На земле – смельчак. Если приглядеться, видно, что он закрыл глаза. Медитирует?

СОБЫТИЕ

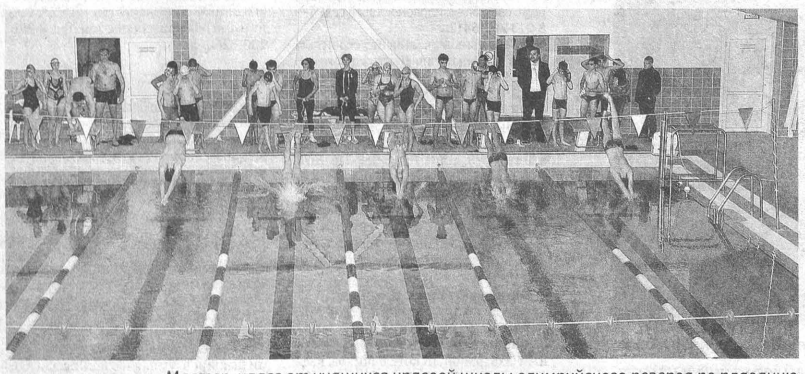

Мастер-класс от учащихся краевой школы олимпийского резерва по плаванию.

Лето начинается с «Олимпа»

Новый спортивно-оздоровительный комплекс с бассейном в Заринске распахнул свои двери для любителей активного образа жизни. В течение первых трёх дней более 1000 человек смогли окунуться в это море удовольствия бесплатно.

Объект построен по программе «Развитие физической культуры и спорта в РФ на 2006 – 2015 годы». Общая площадь здания – 4250 квадратных метров. Разовая пропускная способность основной (25-метровой) ванны на 6 дорожек – 48 человек, детской – 20. Стоимость одного посещения в пределах 100-150 рублей в зависимости от времени суток и дней недели. Для абонемента предусмотрены скидки.

Здесь оборудованы сауна, зал «сухого плавания», работает киоск, где можно купить купальные шапочки и другие предметы экипировки. Кроме того, созданы условия для людей с ограниченными возможностями здоровья – есть пандусы, лифт, поручни, подъёмники в ванну и душ. Будут солярий, косметологический кабинет, кафе...

Заглядываем в просторный светлый спортзал, наполненный необходимым инвентарём.

– Мы мечтаем проводить занятия по аквааэробике, пилатесу, ритмической гимнастике, – говорит директор «Олимпа» Александр Максименко. – У нас имеется один тренажёр – специализированный для пловцов, многофункциональный, на котором предусмотрены несколько видов нагрузок плюс штанга. Этого вполне достаточно. В городе тренажёрные залы можно по пальцам пересчитать, но наполняемость их не более 50 процентов.

Преимущество заринского «Олимпа» в том, что здесь есть детская ванна – это позволит обучать ребятишек плаванию более эффективно, буквально с первых месяцев жизни. При условии, что рядом с малышом будет мама, конечно. Сегодня вода здесь прогрета до 30 градусов и разноцветные мячики, поплавки, акваигрушки уже ждут будущих чемпионов... Для самых маленьких – надувные круги в виде забавных животных со специальными сиденьями для особой надёжности. Безопасность превыше всего. Именно поэтому здесь используется особенно чувствительное оборудование для мониторинга качества воды.

Напомним, спорткомплекс в Заринске строился три года. Проект довольно сложный, и, к сожалению, не совсем добросовестным оказался генеральный подрядчик. Губернатор Александр Карлин приезжал туда несколько раз и лично инспектировал строительство.

– На сегодняшний день все неполадки устранены, – поясняет начальник управления Алтайского края по физической культуре и спорту Владимир Альт. – «Олимп» станет местом активного отдыха горожан, дети смогут научиться держаться на воде – это очень важно... Мы готовы поддерживать спортивное плавание в Заринске за счёт открытия филиала краевой школы олимпийского резерва «Обь».

– После того как за последние годы появились современные спортивные комплексы с бассейнами в Рубцовске, Новоалтайске и Камне-на-Оби, в олимпиаду малых городов 2015 года мы также включили плавание. Хорошие результаты показывают юные пловцы из Славгорода, Ярового, Рубцовска, Бийска. Мы надеемся, что такие звёздочки появятся и в Заринске. И в этом случае большая роль отводится муниципалитету.

Владимир Альт подчеркнул, что сегодня по поручению Александра Карлина в рамках региональной программы «Развитие физической культуры и спорта в Алтайском крае» на период до 2020 года разрабатывается подпрограмма развития плавания. Эта идея возникла именно во время последнего рабочего визита губернатора в Заринск.

Мастерство спортсменов – учащихся СДЮШОР «Обь» можно было увидеть на церемонии открытия «Олимпа». Среди участников показательных заплывов – чемпионка Универсиады Дарья Цветкова, которой выпала честь первой искупаться в новеньком бассейне.

– Мне не часто предоставляется такая возможность – выступать в роли первопроходца. Бассейн отличный. Считаю, что заринским ребятам повезло, – признаётся Дарья.

Штат спортивного комплекса «Олимп» полностью укомплектован. Приняты 42 человека, в том числе 8 тренеров – учителя физкультуры и местные спортсмены, которые прошли специальную подготовку. Кандидат в мастера спорта по плаванию Диана Краснова раньше жила в Яровом. Вышла замуж, переехала в Заринск. Один декретный отпуск сменился другим... Открытие «Олимпа» Диана считает для себя событием судьбоносным и связывает с началом тренерской карьеры. Уже с сентября она начнёт обучать плаванию детей-семилеток.

– В городе есть детско-юношеская спортивная школа, лыжная база, крытый каток с искусственным льдом, биатлонное стрельбище... По сути, мы создали муниципальный спортивный кластер, – говорит мэр Заринска Иван Терёшкин. – Всё это стало возможным благодаря поддержке администрации края. Я ставлю задачу, чтобы все жители нашего города – от мала до велика научились плавать. Стоит отметить, что «Олимп» выходит за рамки муниципального образования. Мы приглашаем всех жителей соседних районов в наш бассейн!

Ольга РОДИОНОВА, Анатолий ЖДАНОВ (фото)

Реклама «АП», ул. Короленко, 105, 5 этаж, 501 каб. Тел. 63-34-78, факс 63-44-30.

УВЕДОМЛЕНИЕ

Администрация Мельниковского сельсовета Новичихинского района Алтайского края в соответствии с частью 4 статьи 12 Федерального закона от 24.07.2002 года №101-ФЗ «Об обороте земель сельскохозяйственного назначения» уведомляет сельскохозяйственные организации и крестьянско-фермерские хозяйства, использующие земельный участок с кадастровым номером 22:30:010201:24, общей площадью 13482470 кв. м о возможности приобретения в собственность 45 (сорока пяти) земельных долей, находящихся в муниципальной собственности, из земель сельскохозяйственного назначения, зарегистрированных в праве общей долевой собственности указанного земельного участка по 192300 кв. м каждая земельная доля по цене, определяемой как произведение 15 процентов кадастровой стоимости одного квадратного метра земельного участка площади, соответствующей размеру одной земельной доли.

С заявлением о заключении договора купли-продажи земельных долей, а также за получением дополнительной информации необходимо обращаться по адресу: 659734, **Алтайский край, Новичихинский район, с. Мельниково**, ул. Ленинская, 104, тел. 8 (385-55) 25-5-43.

ИЗВЕЩЕНИЕ
о согласовании проекта межевания

Кадастровый инженер Курносов М.А. (659600, с. Смоленское Смоленского района Алтайского края, тел. 8-913-236-50-44, квалификационный аттестат кадастрового инженера № 22-13-24, эл./адрес: zemelniy.kadaster@yandex.ru) на основании договора с собственником земельных долей Гранкиным Василием Ивановичем (659545, Алтайский край, Советский район, с. Урожайное, ул. Октябрьская, д. 8, тел. 8 (385-98) 24-3-40) извещает собственников земельных долей СПК «Урожайный» Советского района Алтайского края о выделении земельного участка, расположенного: в пределах участка 22:42:050501:10, **Алтайский край, Советский район**, вне населенного пункта 5,4 км по направлению на юг от ориентира - с. Урожайное, с общей оценкой 8424 б/га.

Ознакомление с проектом межевания проводится по адресу: Алтайский край, Смоленский район, с. Смоленское, ул. Красноярская, 123, каб. 211, обоснованные возражения направлять в адрес кадастрового инженера и в орган кадастрового учета в течение тридцати дней со дня опубликования извещения.

ООО «Колос» (Локтевский район)
РЕАЛИЗУЕТ ЯЧМЕНЬ
продовольственный
500 тонн
по цене 5000 рублей за тонну.
Цены действительны на момент выхода рекламы.
Тел. 8 (385-86) 27-3-40
kolos.2005@mail.ru.
Реклама

● Утерянный аттестат Я № 662643 о среднем образовании, выданный школой-гимназией № 123 на имя Биль Ольги Юрьевны, считать недействительным.

● Продаю пчелосемьи (10 шт.). Тел. 8-962-815-5180.

● Куплю мёд. Тел. 8-905-080-4870.

● Куплю мёд. Тел.: 8-964-603-9299, 8 (3852) 529-299.

УВЕДОМЛЕНИЕ

В соответствии с Федеральным законом от 24.07.2002 № 101-ФЗ «Об обороте земель сельскохозяйственного назначения» **администрация Табунского сельсовета Табунского района Алтайского края** уведомляет участников долевой собственности на земельный участок земель сельскохозяйственного назначения из земель бывшего совхоза «Табунский» о проведении общего собрания участников долевой собственности, которое состоится 28.07.2014 года в 10.00 час. по адресу: с. Табуны, ул. Ленина, 17. Регистрация участников собрания 28.07.2014 года с 9.00 час. до 9.30 час.

Повестка дня:

1. Выборы председателя, секретаря, счетной комиссии собрания, определение регламента проведения собрания.
2. Об утверждении списка лиц, земельные доли которых могут быть признаны невостребованными.

Ознакомиться с документами по вопросам, вынесенным на обсуждение общего собрания, можно до даты проведения собрания по адресу: 658865, **Алтайский край, Табунский район, с. Табуны**, ул. Целинная, д. 20, в рабочие дни с 9.00 час. до 17.00 час., тел. 8 (385-67) 22-3-73.

Для регистрации и участия в голосовании участникам долевой собственности необходимо иметь при себе документ, удостоверяющий личность, документ, подтверждающий право на земельную долю. Представителям дополнительно необходимо иметь документ, подтверждающий полномочия для участия в голосовании.

ИЗВЕЩЕНИЕ
о согласовании проекта межевания земельного участка

Заказчик работ: **общество с ограниченной ответственностью «Агрофирма «Урожай»**, 659416, Россия, Алтайский край, Зональный район, с. Новая Чемровка, ул. Школьная, д. 1, тел. 8 (385-30) 27-6-42.

Кадастровый инженер: Драсков Владимир Федорович, 656049, г. Барнаул, пр. Ленина, 39, офис 511, тел. 8 (3852) 289-269, altkadastr@gmail.com.

Исходный земельный участок: 22:15:000000:24, местоположение: Алтайский край, Зональный район, СПК «Соколовский».

Выделяемый земельный участок образован в счет земельных долей ООО «Агрофирма «Урожай», размером 51 191,3 баллогектаров или 1602 6838 кв. м, примерно в 6 км на северо-восток от **с. Савиново Зонального района Алтайского края.**

Обоснованные возражения относительно размера и местоположения границ выделяемого в счет земельных долей земельного участка принимаются в письменном виде в течение 30 дней со дня опубликования данного извещения по адресу кадастрового инженера и заказчика работ.

● Продаю сеялку СТВ-12 (2005 г.), топливозаправщик «ГАЗ-53» (1991 г., 4688 л), ПАВ-6 (культиватор), «УАЗ-22069» (9 мест, 2010 г., пробег 50 тыс. км). Тел. 8-903-990-0348.

● Куплю сушилку зерновую барабанную (типа АВМ). Тел. 8-923-164-0011.

● Сдаю гостинку в центре Барнаула. Тел.: 63-45-53, 8-913-226-8566.

ИЗВЕЩЕНИЕ
о месте и порядке ознакомления
с проектом межевания земельного участка

Заказчик работ по подготовке проекта межевания: Кудерова З.Е., Власова А.С., Самарцева И.В., Инюшов И.П., Дерябин В.А., Доценко Е.Е., Ефимова В.В., Слепов В.Н., Слепова Е.Ф., Инюшова О.М., Быков Н.Е., Волченков В.А.

Проект межевания земельного участка подготовил кадастровый инженер Швебель Валерий Федорович, Алтайский край, г. Заринск, ул. Крупской, 15-1, тел. 8-960-940-0588. Кадастровый номер и адрес исходного земельного участка 22:13:000000:1, **Алтайский край, Заринский район**, в радиусе 3-10 км на юг, запад, север, восток от с. Новокопылово (на землях АО «Луч»). Ознакомиться с проектом межевания земельного участка, а также направлять предложения о его доработке можно в течение 30 дней со дня опубликования извещения по адресу: 659106, Алтайский край, г. Заринск, ул. Ленина, 26, каб. 4. По этому же адресу принимаются обоснованные возражения относительно размера и местоположения границ выделяемого земельного участка.

ИЗВЕЩЕНИЕ
о необходимости согласования проекта межевания земельного участка

Заказчик работ: **СПК Коопхоз «Прогресс»** в лице председателя Белкина В., действующий на основании устава (Алтайский край, Третьяковский район, с. Михайловка, ул. Центральная, 40).

Кадастровый инженер: Аскерова Елена Валерьевна (658680, Алтайский край, Змеиногорский район, г. Змеиногорск, ул. Ленина, 41-а, офис 3, тел. 8 (385-87) 2-10-54, geolena4@mail.ru).

Ставим в известность собственников земельного участка, расположенного: **Алтайский край, Третьяковский район**, земли бывшего колхоза «Прогресс», кадастровый номер 22:50:000000:12, общей площадью 147804 б/га о необходимости согласования проекта межевания вышеуказанного земельного участка. С проектом можно ознакомиться по адресу: 658680, Алтайский край, Змеиногорский район, г. Змеиногорск, ул. Ленина, 41-а, офис 3, в течение 30 дней со дня опубликования извещения в газете «Алтайская правда». Обоснованные возражения относительно размера и местоположения границ выделяемых участков направлять по адресу кадастрового инженера в течение 30 дней со дня опубликованного настоящего уведомления.

Нужна реклама?
Мы вам поможем
Звоните:
(83852) 634-616, 633-513
Пишите:
kropotina@ap.altai.ru
Приходите:
г. Барнаул, Короленко, 105, оф. 501
Отдел рекламы «Алтайской правды»
Реклама

Алтайская ПРАВДА

Учредители: краевое Законодательное Собрание, администрация Алтайского края и краевое государственное унитарное предприятие газета «Алтайская правда».

Главный редактор: Г.Г. РООР
Шеф-редактор: О.Г. КУПЧИНСКИЙ
Редакционная коллегия:
О.В. АНТОНОВ (зам. шеф-редактора),
Е.Н. ЖУКОВА (ответственный секретарь),
Н.В. ТЕПЛЯКОВА (редактор отдела информации).

Адрес редакции и издателя: 656049, г. Барнаул, ул. Короленко, 105. Сайт: ap22.ru.
E-mail: mail@ap.altai.ru
Телефоны: 35-46-85 - приемная;
63-34-78, 63-44-30 (факс) - отдел рекламы (reklama@ap.altai.ru);
63-37-17 - отдел распространения;
63-34-67 - отдел новостей.
Наш расчетный счет: отделение № 8644 Сбербанка России. г. Барнаул, р/с 40602810502000000013, к/с 30101810200000000604, БИК 040173604, ИНН 2225003653, КПП 222501001.

Газета выходит во вторник, среду, четверг, пятницу, субботу. Сдано в печать - в 15.00. Выход по графику - 17.30. Общий тираж - 30625 экз. Индекс 50300. Тираж - 28629 экз. Индекс 50303 (с официальными документами). Тираж - 1996 экз. Заказ № 886. Цена свободная.

ТЕЛЕФОНЫ СОБСТВЕННЫХ КОРРЕСПОНДЕНТОВ:
КАМЕНЬ-НА-ОБИ - Н.Н.Исаева - (8-385-84) 22-3-75
РУБЦОВСК - Л.В.Маковецкая - 8-923-651-7691
КЫТМАНОВО - О.А.Родионова - (8-385-90) 22-4-27
СЛАВГОРОД - М.Д.Алексенко - (8-385-68) 5-28-45

Газета зарегистрирована Сибирским окружным межрегиональным территориальным управлением Министерства РФ по делам печати, телерадиовещания и средств массовых коммуникаций. Свидетельство о регистрации ПИ № ТУ 22-00487 от 09 апреля 2014 г.

Отпечатано в ОАО «Издательско-полиграфическое предприятие «Алтай».