краевая массовая газета

АЛТАЙСКАЯ правда

Газета выходит с 12 августа 1917 года

№ 82 (28706) ЧЕТВЕРГ, 3 АПРЕЛЯ 2014 г.

СЛУЧАЙ В МАРШРУТКЕ ПОКОЛЕНИЯ

Два героя

Порой чтобы заметить, как много вокруг замечательных людей, нужно попасть в беду

Отправляясь утром 22 марта на работу, водитель микроавтобуса городского маршрута № 58 Евгений Мясоедов и не подозревал, что в разгар рабочего дня его грамотные и умелые действия спасут жизнь 83-летнему Геннадию Банцевичу.

Евгений Мясоедов (в центре) - в гостях у семьи Банцевич.

Евгений означает «благородный»

22 марта Валентина и Геннадий Банцевич отправились на день рождения зятя. Гостинчик везли имениннику – цыплят, приготовленных по особому рецепту Валентины Серафимовны. Собственно, из-за этой миски в руках и оступился Геннадий Иванович на ступеньке микроавтобуса № 58. Водитель Евгений Мясоедов за рулем не мог видеть, как упал пожилой человек. Он уже отъехал от остановки, как услышал крики пассажиров: кровь, кровь.

Кровью был залит пол салона, и кровотечение не останавливалось. Не нужно было медицинского образования, чтобы понять: падая, пожилой человек повредил крупный кровеносный сосуд. Его жене, недавно перенесшей операцию, стало плохо. Евгений, набирая номер «скорой», передал аптечку в салон и попросил пассажиров перевязать рану. Но… кто-то вышел сразу, кто-то отказался, сказав, что боится крови. Опыт работы на маршрутке у молодого водителя еще скромный, ЧП в его практике не было, не считая случая со старушкой, упавшей при выходе из салона. Но тогда, слава богу, обошлось без травм….

Спустя неделю, когда Геннадия Ивановича уже выписали из больницы, Женя навестил пожилых супругов и, сидя в их уютной квартире, признался:

– Я ведь тоже крови боюсь, но деваться-то было некуда. Осмотрел рану, а там кровь рекой, надо было срочно принимать меры. От волнения не сразу нашел в аптечке жгут – их сейчас такими маленькими выпускают, и сначала пришлось полотенцем перевязать ногу выше раны. Лишь когда руки трястись перестали и немного успокоился, и жгут нашел, и бинты. Сделал перевязку, как положено, а тут уже и «скорая» подъехала. Я еще отметил про себя, что всего десять минут прошло. Теперь вот думаю, что напрасно по новому регламенту из аптечки на городских маршрутах убрали элементарные препараты, оставив лишь самое необходимое – бинты, жгут, зеленку с йодом. Мало ли, как человек на стресс отреагирует. Нужны хотя бы сердечные, нашатырь, валидол, корвалол. Когда Геннадия Ивановича «скорая» увезла, на Валентине Серафимовне просто лица не было. Хорошо, что все в городе случилось, а если бы где-нибудь на трассе?

Очевидцем истории стала Лариса Сошникова, специалист торгового дома «Алтайские сыры». Она помогла подняться упавшему Геннадию Ивановичу, а потом еще и Валентину Серафимовну от шока отхаживала:

– Водитель, молодой совсем парень, переживал очень. Собственно, нам всем, пока мы ждали «скорую», эти минуты вечностью показались. Когда стало ясно, что угрозы жизни дедушки нет, стало радостно оттого, что есть в нашем городе такие люди, готовые помочь попавшему в беду.

От себя добавим: помочь так, что врачи отделения травматологии, куда «скорая» доставила Геннадия Ивановича, констатировали: Евгений все сделал почти профессионально, критической кровопотери, которая могла бы закончиться плачевно для пожилого человека, не допустил.

Помогали партизанам

Евгений Мясоедов долго слушал историю Геннадия Ивановича, который ребенком жил в немецкой оккупации три года – с 1941 по 1944-й, пока советские войска не освободили его родную Беларусь. «Хозяйничая на нашей земле, немцы отнюдь не чувствовали себя хозяевами, – заявляет Геннадий Банцевич, – жизнь им сильно портили партизаны, налетая мобильными группами внезапно, выполняя свои задачи и так же быстро исчезая в непроходимых лесах да топях. А разведданные партизанам в отряд носили мы, пацаны села Бернути, рядом с городом Лида».

(Окончание на 3 стр.)

КРАТКО

Помощь синьору-помидору

В Алтайском крае компенсируют 65% затрат на реконструкцию теплиц.

Господдержка предприятиям будет оказываться по нескольким направлениям, пояснили в Главном управлении сельского хозяйства. Сельхозтоваропроизводители могут претендовать на субсидирование части затрат на реконструкцию тепличных комплексов. В сравнении с прошлым годом ставка субсидирования возросла с 40% понесенных затрат на реконструкцию до 65%. По этому направлению документы принимаются Главным управлением сельского хозяйства Алтайского края до 1 декабря этого года. Также будет субсидироваться часть затрат на потребленные при выращивании овощей энергоносители. Объем возмещения на потребленные в этом году технологический газ, тепло- и электроэнергию будет осуществляться в размере до 55% понесенных в этом году затрат. Документы на господдержку по этому разделу сельхозтоваропроизводители могут подавать до 15 числа каждого месяца.

Среди условий, которые учитываются при предоставлении господдержки, – обеспечение в этом году среднемесячного уровня оплаты труда на одного работника не ниже 13,5 тыс. рублей, отсутствие просроченной задолженности по выплате заработной платы, отсутствие недоимки по налогам, сборам, страховым взносам.

Виктория ЛОНИНА.

ЛЕНТА НОВОСТЕЙ В КРАЕ

В олимпийской семье пополнение

Министерство спорта Российской Федерации увеличило число видов спорта, которые получат в Алтайском крае дополнительную господдержку.

Теперь базовыми для Алтая признаны не 9, а 16 олимпийских видов спорта. Как и прежде, будут пользоваться особым положением виды спорта из программы Паралимпийских игр, в которых соревнуются спортсмены с поражением опорно-двигательного аппарата и нарушением зрения.

Помимо дзюдо, легкой атлетики, плавания, греко-римской борьбы, хоккея на траве, биатлона, лыжных гонок, горнолыжного и конькобежного спорта, которые были признаны базовыми для Алтая ещё в 2010 году, к списку добавились баскетбол, бокс, спортивная гимнастика, тхеквондо, фехтование, футбол и сноуборд.

«Приятно, что Алтайский край считается в Минспорта одним из самых передовых в этом отношении, – говорит начальник управления края по физической культуре и спорту Владимир Альт. – По числу базовых видов спорта мы сейчас на 11 месте в стране. На первом – Москва, где 49 базовых видов спорта, далее Санкт-Петербург – 35 видов и Московская область – 33. В Сибири наибольший список базовых олимпийских видов спорта у Новосибирской области – 20 и Красноярского края – 18. Мы – на третьей позиции».

«Салют Победы»

К 70-летию Победы в Великой Отечественной войне пройдет Всероссийская виртуальная выставка произведений художников-любителей «Салют Победы».

Для участия в первом туре проекта от Алтайского края заявлены пять художников-любителей: Георгий Селянин (Ребрихинский район), Владимир Говоров (Топчихинский район), Михаил Чернов (Павловский район), Николай Чуприн (Романовский район) и Артем Игнатенко (Бийский район).

Виртуальная выставка и ее электронная презентация будут размещены в Интернете на ресурсах Государственного Российского Дома народного творчества. Лучшим авторам будут присвоены звания лауреатов и дипломантов фестиваля.

Финал - в апреле

Стартовал конкурс «Мастер года – 2014», нацеленный на повышение профессионализма, выявление опыта лучших руководителей среднего звена, развитие творческой активности персонала.

АЛТАЙ-КОКС

В конкурсе принимают участие старшие и сменные мастера, мастера-механики, мастера участков и другие руководители среднего звена, которые смогут продемонстрировать свои профессиональные знания в области промышленной безопасности, охраны труда, трудового законодательства, а также примут участие в деловых играх и психологических тренингах, представят свои мини-проекты по модернизации производства. Финал конкурса состоится в апреле. Победители и призеры получат дипломы и денежные премии на общую сумму 75 тыс. рублей.

На правах рекламы

Себя показали, других посмотрели

В Тогульском районе впервые провели «Культпоход для малых сёл».

Тогул славится своими талантами далеко за пределами района. Здесь растут баянисты, вокалисты, художники, которые успешно выступают на региональных и международных конкурсах. Известны имена тогульских ребят Дениса Рагиня, Романа Романова, Арины Колесниковой, Александра Берлякова. Совсем недавно воспитанник детской музыкальной школы Леонид Гладков занял первое место в Открытом региональном конкурсе игры на народных инструментах в Барнауле, а минувшей осенью стал лауреатом Международного фестиваля «Серебряный дождь».

Но вот у жителей отдалённых сёл не так часто бывает возможность насладиться выступлениями юных дарований. Потому было решено организовать концерт с участием местных звёздочек в каждом населённом пункте Тогульского района. В акции также задействованы и взрослые самодеятельные артисты районного Дома культуры – вокальная группа ветеранов труда «Родник», ансамбль «Поющие сердца», танцевальная группа «Онико-голд», дипломант краевого конкурса «Калина красная» Григорий Соловьёв и другие. Кроме того, в рамках «Культпохода» межпоселенческая библиотека приготовила передвижную выставку, рассказывающую о жизни и творчестве Василия Шукшина. Также организована экспозиция работ учащихся художественного отделения Тогульской детской музыкальной школы, которые в прошлом году привезли несколько дипломов с краевого конкурса «Мир глазами детей».

Артисты уже побывали с концертом в Старом Тогуле. В ближайшее время участники акции заглянут в Новоиушино, Колонково и Топтушку, где их очень ждут, но из-за весенней распутицы визит пока откладывается. А в отдалённом селе Титово замечательный концерт был организован сотрудниками антипинского ДК, который находится по соседству.

Читателей информировали: пресс-служба администрации края, О. Родионова.

В ПАРТИЯХ И ДВИЖЕНИЯХ

По новой схеме

Депутаты фракции «Единая Россия» в АКЗС 1 апреля провели обсуждение проекта Федерального закона «О внесении изменений в Федеральный закон «Об общих принципах организации местного самоуправления в Российской Федерации». Помимо депутатов от «ЕР» в совещании приняли участие главы муниципальных образований и члены ассоциации «Совет муниципальных образований Алтайского края», представители других парламентских фракций.

– Федеральный законодатель предлагает перераспределить полномочия между районом и поселением, – отметила заместитель руководителя фракции «Единая Россия» Стелла Штань. – Сегодня муниципальные районы во многих случаях утратили заложенную в концепции закона межмуниципальную функцию. Районы вместо поселений решают вопросы местного значения путем заключения соглашений. Наши предложения по освобождению поселений от не исполняемых по факту полномочий нашли отражение в проекте федерального закона.

Согласно поправкам в закон предлагается установить в муниципальных районах Алтайского края единственный способ формирования представительных органов муниципального района – из глав поселений, входящих в состав района, и из депутатов представительных органов. «8 из 59 районов Алтайского края работают по такой схеме и уже нашли в ней ряд преимуществ», – подчеркнула Стелла Штань. Глава Первомайского сельсовета Юлия Фролова, которая входит в состав такого представительного органа в Первомайском районе, подтвердила эту точку зрения: «По своей профессиональной деятельности многие депутаты далеки от нормотворчества. Сейчас большая часть вопросов в повестку районного собрания депутатов вносится главами поселений».

Председатель Алтайского краевого Законодательного Собрания Иван Лоор предложил свести все предложения к проекту федерального закона в «дорожную карту», чтобы держать вопрос прохождения поправок на постоянном контроле.

Предполагается, что уже в этом месяце закон пройдет первое чтение, после этого начнется сбор поправок. Депутаты фракции «Единая Россия» будут просить своих коллег в Государственной думе при рассмотрении проекта во всех чтениях учесть мнение Алтайского края.

Ольга ВАСЬКО.

У КАРТЫ ПОГОДЫ ТЕМА ДНЯ

Весна рекордами красна

В Барнауле ледоход прошел так тихо, что его почти никто не видел и не слышал

В конце марта погода в нашем крае стала не просто весенней, а летней. Так, 30 марта на всех четырех метеостанциях приборы показали рекордные плюсовые температуры. В Баево и Троицком районе воздух прогрелся до +16. В Камне-на-Оби – до +15. А в Кулунде вообще +18!

До свиданья, зима!

Людмила СЫРЫХ, начальник отдела гидрометобеспечения Алтайского гидрометцентра, рассказывает:

– 31 марта погода вновь решила нас удивить. В Кулунде термометры показали +22. А 1 апреля в Барнауле воздух прогрелся до +23. Замечу, до этого самым теплым началом апреля считался 1989 год, когда температура воздуха поднялась до +14.

Мощная волна тепла вызвала самый ранний за последние 100 лет ледоход на Оби. Подвижки льда начались в обед 1 апреля. Вечером и ночью в районе нового моста через Обь можно было наблюдать ледоход во всей красе. Обычно посмотреть на это природное явление приходит много народу, но в этот раз почти никого не было – люди просто не ожидали, что река проснется так рано. Гидрологи отмечают:

– О начале ледохода горожане узнают чаще по сарафанному радио, но здесь, когда народ говорил, что Обь вскрылась, никто не верил, думали, что это первоапрельская шутка.

Вчера, 2 апреля, в районе речного вокзала проплывали редкие льдины. На берегу зрителей было совсем мало, в основном пришли пенсионеры. Так, Лидия Ефимовна уже много лет старается не пропускать пробуждение реки:

– Для меня весна – это ледоход. Так приятно слушать, как могучая река шумит, кряхтит, а потом сбрасывает зимние оковы – и понеслась. Смотришь – и сразу жить хочется, интерес появляется. Да и солнышко в этом году такое ласковое, прямо загорать хочется.

Добавим, прежний рекорд гидрологи фиксировали в 2009 году, тогда лед тронулся 2 апреля. А самый поздний ледоход был в 2004 году – 24 апреля.

Отметим, волна тепла пришла на Алтай с Каспийского моря и Казахстана и продержится минимум 2 недели.

Наталья СОХАРЕВА, Евгений НАЛИМОВ (фото).

ПРОГНОЗ

Сегодня в крае и Барнауле переменная облачность без осадков, по северо-западным районам небольшой дождь, возможна гроза. Ветер юго-западный, 4-9, с усилением до 10-15 м/сек. Температура днем +12+17, по югу местами +18+23 град., в Барнаул +16+18 град. В последующие двое суток: 4 апреля ночью без осадков, днем по северным районам небольшие дожди. Ветер северо-западный, 3-8, днем с усилением до 15 м/сек. Температура ночью -1+4, по юго-востоку +4+9, днем +10+15, по юго-востоку 20 град. тепла. 5 апреля ночью в отдельных районах небольшие дожди, днем преимущественно без осадков. Ветер северный, 2-7, ночью с усилением до 13 м/сек. Температура ночью +2+7, днем +5+10, по юго-восточным районам до 15 град. тепла.

Алтайский гидрометеоцентр.

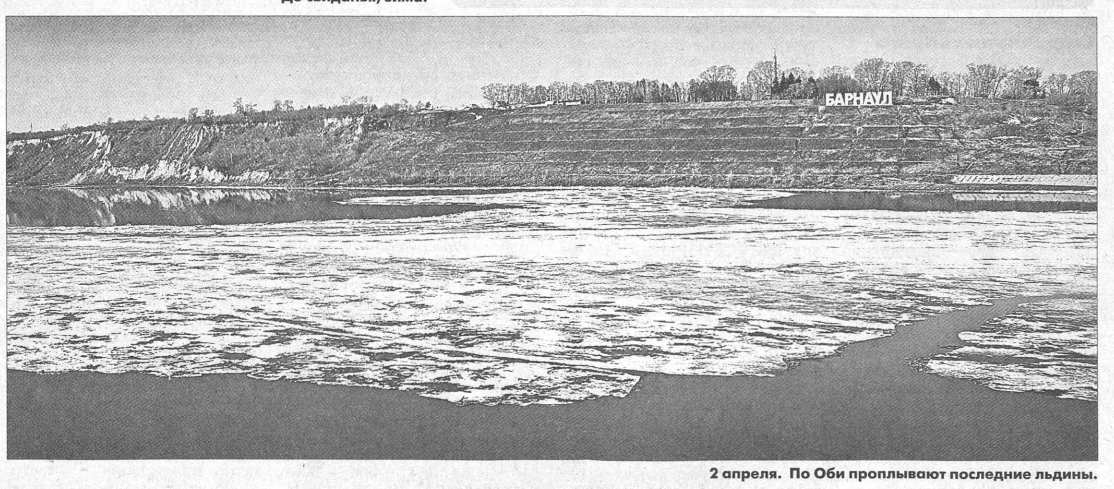

2 апреля. По Оби проплывают последние льдины.

ПАВОДОК СИТУАЦИЯ

Приплыли!

Бийские спасатели сняли с дрейфующей льдины на реке Бия двух парней.

Вечером 1 апреля учащиеся ПУ-3 решили проверить толщину льда возле нового моста в районе села Малоугренево. Льдина откололась и пошла по течению, самостоятельно выбраться на берег безрассудные молодые люди уже не смогли.

– Зато догадались позвонить по сотовому телефону в экстренные службы, – рассказал «АП» начальник управления по делам гражданской обороны, чрезвычайным ситуациям и пожарной безопасности администрации Бийска Анатолий Мякшин. – К счастью, льдина зацепилась за другие, более крупные и не уплыла далеко. И спасатели тоже прибыли оперативно.

В спасательной операции участвовали три сотрудника ГО и ЧС. «Альбатросам» пришлось здорово поволноваться – в общей сложности на льдине они провели около часа, после чего их на лодках доставили на «большую землю». Ясное дело, что свой поступок они объяснили простым любопытством.

Таким экстремалам, а также любителям зимней рыбалки, проверяющим толщину льда, Главное управление МЧС по краю в очередной раз напоминает: на реках продолжается разрушение ледового покрова. Сводка на 2 апреля такова: на реке Алей в районе н. п. Локоть, ст. Алейское, Гилево, г. Рубцовск и на реке Чарыш в районе н. п. Карпово-2 – чисто; на реке Чумыш в районе г. Заринска, н. п. Кытманово, Ельцовка, Тальменка – закраины; на реке Обь в районе н. п. Фоминское – редкий ледоход, н. п. Усть-Чарышская Пристань – подвижка; на реке Обь в районе г. Барнаула – лёд оторвало, закраины; на реке Катунь в районе н. п. Сростки – остаточные забереги, редкий ледоход; на реке Бия в районе г. Бийска – подвижки; на реке Чарыш – закраины, разводья, редкий ледоход; на реке Ануй в районе н. п. Солонешное – забереги, редкий ледоход; на реке Бурла в районе н. п. Хабары – средний ледоход.

Вадим КУЛЕШОВ.

ИНДУСТРИЯ ГОСТЕПРИИМСТВА

Для экспертов и не только

В Алтайтурцентре представили концепцию международного туристского форума Visit Altai.

Форум пройдет в конце апреля и соберет экспертов туристической отрасли. Вместе с ним запланировано несколько крупных мероприятий: выставка «Алтайтур. АлтайКурорт», праздник «Цветение маральника», программа «Профессиональный покупатель» и другие. Ключевые мероприятия форума – Сибирский форум отельеров и слет экскурсоводов Сибири. Программа Visit Altai будет дополнена еще двумя «круглыми столами»: «Круглый стол туристских общественных объединений Сибири» и «Развитие детского туризма в Алтайском крае».

В фотообъективе – маральник!

Алтайтурцентр объявил конкурс «Цветение маральника». В нем могут принять участие как профессиональные фотографы, так и любители. Цель конкурса – раскрытие туристского потенциала края и популяризация отдыха на Алтае. Общий призовой фонд составляет 60 тысяч рублей.

Конкурс проводится по нескольким номинациям: цветение маральника; пейзажи, съемка различного ландшафта цветущей дикой природы; портрет на природе; репортажная съемка. Работы принимаются в количестве не более пяти от одного автора в каждой из номинаций.

Снимки можно направлять по электронной почте: altaitourcenter@gmail.com. Генеральный партнер конкурса - туроператор «Охота».

Подготовила Кристина ЛИВЕР.

ТРАГЕДИЯ

Так и не стала мамой…

Жители Барнаула потрясены трагедией, случившейся с молодой семьёй, которую сбила автомашина. Уже два дня они оставляют комментарии по этому поводу в Интернете.

ДТП произошло 31 марта в 20.50 в районе дома № 158 на улице Малахова (неподалеку от завода «Кристалл»). По сообщению пресс-службы управления МВД по Алтайскому краю, 23-летний продавец-консультант автомобильного магазина, двигаясь на Nissan Cefiro, сбил супружескую пару, пересекающую проезжую часть по нерегулируемому пешеходному переходу. Самое страшное, что 27-летняя женщина находилась на шестом месяце беременности. Водитель «Ниссана» двигался в крайнем правом ряду от Павловского тракта в сторону улицы Власихинской. Как говорят очевидцы трагедии, автомобиль парень приобрел два дня назад, бампера не было, сзади номер тоже отсутствовал. Скрыться с места ДТП водитель не пытался. Сотрудники ГИБДД приехали сразу, а «скорой помощи» потребовалось гораздо больше времени.

Беременная женщина, оказавшаяся под машиной, получила тяжелейшие травмы и ночью скончалась в больнице. Врачи барнаульского роддома № 2 успели сделать операцию и попытались спасти её ребёнка. Все надеялись, что малышку выходят. Но чуда не случилось, девочка умерла на другой день. Маму и дочку похоронят в одной могиле. Оставшемуся в живых главе семейства предстоит залечивать переломы костей.

В отношении водителя Nissan Cefiro возбуждено уголовное дело.

Известно, что молодой человек ранее не судим, но трижды привлекался к административной ответственности за игнорирование правил дорожного движения. После ДТП за нарушение правил тонировки стекол автомобиля сотрудники ГИБДД составили административный протокол в соответствии со ст. 12.5 КоАП РФ.

Людмила ЕРМОЛИНА.

АГРОПРОМ — СЕЛЬСКАЯ ЭКОНОМИКА

Советы перед посевной

Зима наконец-то проиграла последнюю свою схватку с весной, и в крае стартовали полевые работы

Готовность номер один была объявлена еще на прошлой неделе, во время выездного заседания Межведомственной комиссии по проведению в 2014 году сезонных полевых сельскохозяйственных работ, которое прошло на Алтае с участием представителей многих регионов России. Директор департамента растениеводства, химизации и защиты растений Министерства сельского хозяйства, доктор сельскохозяйственных наук, академик Россельхозакадемии Петр ЧЕКМАРЕВ (на снимке) озвучил ключевые составляющие продовольственной безопасности страны.

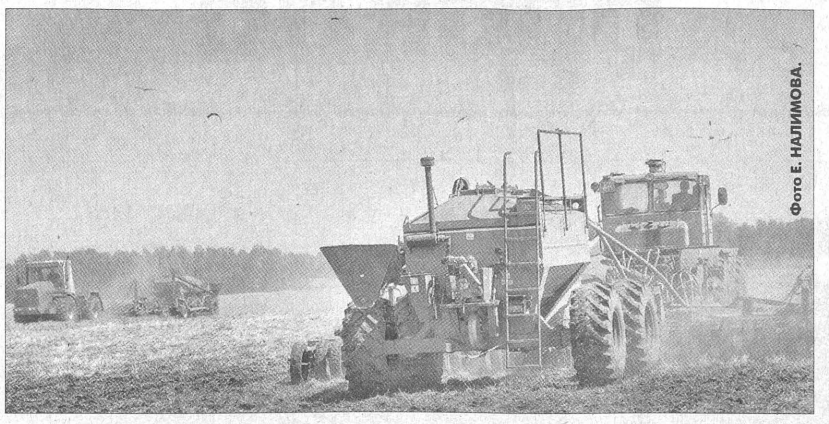

Фото Е. НАЛИМОВА.

Три кита

Это эффективное землепользование, использование достиженийнауки и минимизация зависимости от внешнего рынка. Макроэкономику в преддверии посевной – 2014 снова лихорадило, курс валют скакал, как теннисный мячик, оттого неспокойно было и аграриям: пожалуй, не меньше, чем от погодных условий, зависят они от цен на ГСМ, качества семенного материала, обеспеченности техникой, уровня господдержки и т.д. Впрочем, итог по осени будет предсказуемым: в выигрыше окажутся фермеры, которые к посевной начали готовиться загодя.

На юге региона уже приступили к весеннему боронованию, позволяющему сохранить зимнюю влагу в почве, техника в этом году выходит на поля на две как минимум недели раньше традиционных сроков. Мысли известного российского ученого наверняка заинтересуют фермеров края.

Сибирским регионам сегодня необходимо ввести в сельхозоборот 2 млн. 703 тыс. га необрабатываемых площадей (из 5 миллионов). Меж тем динамика их ввода год от года меняется по убывающей: в 2011 году введено было дополнительно и обрабатывалось 208 тыс. га, в следующие сезоны – 102, 103, и 86 в нынешнем, по прогнозу академика Чекмарева.

На душу алтайского крестьянина Петр Александрович бальзам пролил:

– Алтайский край – единственный регион в Сибири, кто засевает все площади. В целом по СФО в этом году планируется засеять 15,2 млн га (почти 10 – зерновыми). Из них каждый третий – в Алтайском крае. На Алтай нужно равняться всем сибирским регионам. С него нужно брать пример.

Готовность хозяйств нашего региона к посевной кампании он назвал высокой во многом благодаря оперативному распределению господдержки.

Ноу-хау этого года – электронные карты земель для мониторинга эффективности их использования, которые вводятся в России повсеместно. На них наносятся все обрабатываемые площади – под озимыми, яровыми, многолетними культурами. Как и необрабатываемые, заброшенные.

Ситуационными центрами в субъектах стали региональные агропромышленные ведомства. «Электронные карты должны работать, данные, вносимые туда, нужны не только для того, чтобы быть в курсе ситуации, но и для определения объема несвязанной поддержки на 1 гектар», – констатировал Петр Чекмарев.

«Внимательно читайте договор!»

Термин «несвязанная поддержка» появился в нашей жизни год назад, когда выяснилось, что система прямой господдержки аграриев – растениеводов (когда учитывался гектар удобренной посевной площади) противоречит условиям вступления России в ВТО. С 1 января 2013 года действуют новые правила распределения субсидий из федерального и региональных бюджетов. В Госпрограмме 2013-2020 годов они определены как механизмы оказания помощи аграриям, не связанные непосредственно с результатом производственной деятельности. Вещь суперактуальная для зоны рискованного земледелия. С другой стороны, механизм этот носит дисциплинарный, воспитательный характер. На примере земель под многолетними травами: из 2 млн. га посевам на 502 тысячах более 10 лет, 809 тысячах – 5-6 лет. По сути, это уже залежи, если не вовсе брошенные земли. Выводы ученого логичны: не должна поступать несвязанная поддержка на такие «многолетники». Поскольку субсидии эти по определению возмещают часть затрат фермеров на приобретение ГСМ, защиту растений от вредителей, внесение минеральных удобрений, органики и т.д. С этой точки зрения «несвязанность» такой поддержки носит весьма условный характер. Ведь в конечном итоге с эффективностью землепользования урожайность связана напрямую. Заботы о восстановлении плодородия почв сегодня возложены во многом на регионы, действующие в рамках ФЗ № 101 «Об обороте земель сельскохозяйственного назначения». Петр Чекмарев ориентируется на два полярных способа хозяйствования. Судя по тому, что Красноярский край вносит сегодня 26 килограммов удобрений на гектар, там самая плодородная земля и урожайность зерновых достигает 21 центнера с гектара. Если же в почву вносится лишь 3-5 килограмма, что гораздо ниже обоснованной учеными нормы, впору говорить об экстенсивном, изжившем себя землепользовании. «На голодных почвах, в которых остался лишь след фосфора и совсем нет гумуса, не ждите и урожая» – эти слова Петра Александровича адресованы хозяйствам Сибири, которые все еще пытаются экономить на удобрениях.

Среди рекомендаций академика для Алтайского края весьма актуальны те, что касаются фитосанитарной охраны посевов и страхования урожая. Первое потому, что мы граничим с Казахстаном и активно «обмениваемся» набегами саранчи. «Озадачьте Россельхозцентр, – призывает Петр Чекмарев, – чтобы доктора растений выписали вам рецепт на препараты, актуальные для этого года».

«Внимательно читайте договор» – это главное правило общения со страховыми компаниями, для аграриев в том числе. К встрече со страховщиком нужно тщательно готовиться. Основной пункт, по которому аграриям отказывают в выплатах при наступлении страхового случая, – нарушение принятой технологии возделывания культур (использование некондиционных или нерайонированных семян, несоблюдение норм защиты от вредителей, внесения удобрений и т.д). Но фермер обязан будет еще и представить справку из районной метеостанции. В 93 районах Сибири их вообще нет, стало быть, и общение со страховой компанией легким не будет.

Остается добавить, что между Минсельхозом и регионами действует соглашение о выпуске сельхозпродукции. В этом году государство ждет от Сибири 15 миллионов тонн зерна. Задача не из легких, но Петр Чекмарев приводит в пример целинников: «60 лет назад с тем уровнем техники им было намного сложнее, чем нам сейчас. Давайте будем помнить об этом и проведем весенне-полевые работы на самом высоком уровне».

Подготовила Тамара ПОПОВА.

ОФИЦИАЛЬНО

Постановление от 28.03.2014 № 151

Об установлении минимального размера взноса на капитальный ремонт общего имущества в многоквартирных домах, расположенных на территории Алтайского края, на 2014 год

В соответствии с частью 8.1 статьи 156 и статьей 167 Жилищного кодекса Российской Федерации постановляю:

1. Установить следующие минимальные размеры взноса на капитальный ремонт общего имущества в многоквартирных домах, расположенных на территории Алтайского края, на 2014 год:

пять рублей за один квадратный метр общей площади жилого (нежилого) помещения – для кирпичных, монолитных, блочных и панельных многоквартирных домов до четырех этажей включительно;

пять рублей 50 копеек за один квадратный метр общей площади жилого (нежилого) помещения – для деревянных многоквартирных домов и домов смешанных конструкций до четырех этажей включительно;

четыре рубля 50 копеек за один квадратный метр общей площади жилого (нежилого) помещения – для многоквартирных домов, количество этажей в которых пять и выше.

2. Контроль за исполнением настоящего постановления возложить на первого заместителя Губернатора Алтайского края Локтева С.А.

Губернатор Алтайского края А. КАРЛИН.

Постановление от 31.03.2014 № 152

Об отмене ограничительных мероприятий (карантина) на территории села Хайрюзовка Троицкого района Алтайского края

В соответствии со статьями 3.1, 17 Закона Российской Федерации от 14.05.1993 № 4979-1 «О ветеринарии», в связи с отсутствием в течение последних двух месяцев случаев заболевания животных бешенством и выполнением плана противоэпизоотических и профилактических мероприятий постановляю:

1. Отменить ограничительные мероприятия (карантин) по заболеваемости бешенством на территории села Хайрюзовка Троицкого района Алтайского края.

2. Признать утратившим силу постановление Администрации края от 28.01.2014 № 24 «Об установлении на территории села Хайрюзовка Троицкого района Алтайского края ограничительных мероприятий (карантина) в связи с заболеваемостью бешенством».

Губернатор Алтайского края А. КАРЛИН.

О кадастровой оценке

Администрацией края принято постановление от 26.03.2014 № 145 «Об утверждении результатов государственной кадастровой оценки земельных участков в составе земель промышленности и иного специального назначения на территории Алтайского края».

Государственная кадастровая оценка земельных участков осуществлена для целей налогообложения. Постановление вступит в силу с 1 января 2015 года.

Предыдущая государственная кадастровая оценка земель промышленности и иного специального назначения на территории Алтайского края проводилась в 2005 году.

Данным постановлением утверждены: результаты определения кадастровой стоимости 513260 земельных участков в составе земель промышленности и иного специального назначения на территории Алтайского края; средние удельные показатели кадастровой стоимости за земельных участков в составе земель промышленности и иного специального назначения в разрезе муниципальных районов (городских округов) Алтайского края.

Полный текст постановления размещен на официальных сайтах Администрации Алтайского края (http://www.altairegion22.ru/), Главного управления имущественных отношений Алтайского края (http://www.altairegion-im.ru/).

ЛЕНТА НОВОСТЕЙ — В СТРАНЕ И МИРЕ

Получить гражданство станет проще?

Госдума приняла в первом чтении законопроект, упрощающий получение российского гражданства русскоязычными соотечественниками.

Для получения российского паспорта им понадобится пройти в Федеральной миграционной службе собеседование на знание русского языка, после которого в течение трех месяцев будет рассматриваться заявка о предоставлении гражданства. При этом гражданство в упрощенном порядке будет выдаваться заявителям только в том случае, если они откажутся от своего иностранного гражданства и переедут в Россию.

Соответствующие поправки будут внесены в Федеральный закон «О гражданстве Российской Федерации» и отдельные законодательные акты. Законопроект коснется, в частности, носителей русского языка, чьи родственники по прямой восходящей линии ранее проживали на территории России и СССР.

Второе чтение законопроекта намечено Госдумой на 4 апреля. Разработать проект закона, значительно упрощающий получение российского гражданства носителям русского языка, родственники которых по прямой восходящей линии ранее проживали на территории РФ и СССР, в конце марта 2014 года поручил правительству президент РФ Владимир Путин.

НАТО приостанавливает сотрудничество

Совет НАТО на уровне министров иностранных дел принял 1 апреля решение о приостановке сотрудничества с Россией как в военной, так и в гражданской сферах. Поводом для этого послужила ситуация, сложившаяся вокруг Украины и Крыма.

Главы МИД стран альянса отказались признать законным референдум в Крыму и осудили «военную интервенцию России» на Украине. В заявлении Совет также призвал Россию предпринять немедленные шаги для восстановления международного права и обязательств. При этом министры выразили готовность по мере необходимости продолжать диалог с Россией на уровне послов и выше.

В коммюнике также сообщается об активизации сотрудничества с Украиной. В частности, НАТО готово помочь военным реформам на Украине и поддержать развертывание там наблюдательной миссии ОБСЕ. Москва неоднократно отвергала обвинения в существовании военной угрозы со стороны России в адрес Украины. В заявлении МИД России, в частности, опровергаются утверждения о якобы «угрожающем» развертывании российских войск на границе с Украиной.

Летать в Крым станет дешевле

«Аэрофлот» объявил о начале продаж билетов в Крым по специальным тарифам. Как говорится в заявлении пресс-службы авиаперевозчика, пассажирам, направляющимся на полуостров и в обратном направлении, будет предложено шесть различных тарифов.

Минимальная цена перелета эконом-классом по маршруту Москва – Симферополь – Москва составит семь с половиной тысяч рублей с учетом таксы и сборов. Билет в одну сторону обойдется в четыре тысячи рублей. В пресс-службе отметили, что авиакомпания «Россия», находящаяся под управлением «Аэрофлота», 20 апреля намерена начать ежедневные рейсы из Санкт-Петербурга, а с 1 июня увеличить частоту полетов до двух рейсов в день на самолетах Airbus A320. Еще одна «дочка» главного российского авиаперевозчика – «Донавиа» в свою очередь планирует с 28 апреля открыть новый прямой рейс в Симферополь из Ростова-на-Дону с частотой один рейс в сутки на Airbus A319. Таким образом, уже летом «Аэрофлот» будет выполнять до 77 рейсов в Симферополь в неделю.

Споры о пенсионном возрасте продолжаются

Самодостаточность пенсионной системы в России можно обеспечить только повышением пенсионного возраста. Об этом заявил министр финансов Антон Силуанов, сообщает РИА «Новости».

По его словам, таким образом возможно снизить нагрузку на бюджет. Министр сообщил, что ежегодно на дотации пенсионной системе уходит около триллиона долларов, поскольку ПФР верстается с дефицитом. Кроме того, средства идут на льготы и преференции отдельным категориям граждан.

По мнению министра, концепция пенсионной реформы должна стимулировать более поздний выход на пенсию. Он отметил, что в Крыму и Севастополе сейчас пенсионный возраст составляет 60 лет как для мужчин, так и для женщин (в России – 60 лет для мужчин и 55 лет для женщин).

Пенсионная реформа, начатая в прошлом году, не предусмотрела постепенного повышения пенсионного возраста, хотя эта идея неоднократно обсуждалась в правительстве. Против изменения пенсионного возраста выступили президент РФ Владимир Путин, глава правительства Дмитрий Медведев и министр труда Максим Топилин.

По материалам информагентств подготовил Олег МИКУРОВ.

БАРОМЕТР — ПРОБЛЕМА

О весенней охоте

Ограничить срок весенней охоты 2014 года на территории Алтайского края, за исключением особо охраняемых природных территорий федерального значения, на водоплавающую и боровую дичь периодом 26 – 28 апреля 2014 года. Об этом говорится в проекте указа губернатора Алтайского края «Об ограничении весенней охоты в 2014 году», опубликованном на сайте управления охотничьего хозяйства Алтайского края

Тревожная пора

«Минувший год объявлялся президентом Путиным Годом охраны окружающей среды. Известно, что в 2013-м весенняя охота в крае не открывалась. А нынче?» Этот вопрос задан был мне в Советском районе на берегу озера. Интересовался житель из соседней области (выяснилось, охотник), приехавший с семьей на Лебединое озеро. Интерес не случаен. Люди неместные, приехав в наш край, чтобы навестить кликунов в заказнике «Лебединый», невольно начинают задумываться о судьбе дикой природы. Способствует сама обстановка: в заказнике всегда запрет на охоту.

На мой взгляд, весенняя охота негуманна как таковая. А нынче – особенно. Не в пользу ее открытия ранняя сухая весна, превратившая в порох прошлогоднюю траву в борах и на лугах. Не для утехи с кострами и ружьём это время. Впрочем, послушаем мнения специалистов.

Людмила ИЗВЕКОВА, обозреватель «АП».

Вопрос не новый

Начальник отдела управления охотничьего хозяйства Главного управления природных ресурсов и экологии Алтайского края Евгений Бедарев рассказал, что вопрос о закрытии весенней охоты на водоплавающую и боровую дичь в Сибирском регионе поднимается уже не первый год.

Евгений Бедарев привел данные о том, что в 2001 году вопрос рассматривался на межрегиональном совещании охотсекции МА «Сибирское соглашение» в Новосибирске, в 2004-м – на Сибирской зоологической конференции (Новосибирск), в 2010-м на Сибирской орнитологической конференции (Барнаул), в марте 2013 года на межрегиональном совещании по охотничьему хозяйству в Томске.

По мнению экспертов, особенно активно он обсуждался в Алтайском крае в 2013 году, когда были изучены мнения всех заинтересованных сторон, проект постановления администрации Алтайского края о запрете весенней охоты был выставлен в рамках краудсорсинга на официальном сайте для широкого общественного обсуждения.

Его результаты показали, что большинство жителей края поддерживает введение запрета. На закрытии весенней охоты настаивают большинство научных организаций и различные экологические общества.

Против введения запрета выступали непосредственно охотники, отстаивающие свое законное право, а также организации и предприятия, связанные с охотой. Чем же мотивируют свои точки зрения стороны дискуссии?

Сторонники запрета

Какие аргументы приводят сторонники запрета? Как основной выдвигается довод о значительном сокращении численности всех видов водоплавающих птиц. По сравнению с пятидесятыми годами прошлого столетия она сократилась в десятки раз. Особенно заметно сократилась численность еще недавно массовых видов: гуся гуменника, шилохвости, чирка-трескунка, широконоски. Кроме того, считают, что наносится значительный вред не только популяциям охотничьих видов, но и популяциям других групп животных околоводного комплекса, не являющихся объектами охоты, так как охота – глобальный фактор беспокойства, что приводит к покиданию и гибели кладок и как, следствие, снижению успешности гнездования. Также указываются нарушение структуры популяций водоплавающих птиц в результате отстрела самцов, разбивка сформированных на зимовках пар, когда при гибели одного из партнеров второй не участвует в размножении, что характерно для гусей и некоторых видов уток. Немаловажным является и моральный фактор, признающий недопустимым убийство животных в период их размножения.

А кто – за?

Сторонники весенней охоты убеждены, что при соблюдении Правил охоты на весенней охоте ущерб популяциям водоплавающих не наносится. Ресурс, каким являются охотничьи животные, есть, и его надо использовать. Права на весеннюю охоту охотникам даны федеральным законодательством, и их надо им предоставлять. Основными охранниками диких животных считают охотничьи хозяйства как непосредственно заинтересованные в увеличении численности охотничьих животных субъекты. Средства же на охрану берутся от проведения охот. Закрытие охоты приведет к массовому браконьерству, справиться с которым не смогут ни государственные органы вследствие своей малочисленности, ни охотничьи хозяйства из-за отсутствия денег.

По мнению Евгения Бедарева, доводы серьезные с обеих сторон. Полемику по весенней охоте можно продолжать бесконечно, однако время подходит, и органам власти необходимо принимать решение, а решение может быть одно – только в соответствии с законом. А как в законе?

Согласно федеральным Правилам охоты весенняя охота открывается на 10 дней в период с 1 марта по 16 июня. Параметрами охоты на территории Алтайского края, утвержденными указом губернатора, весенняя охота проводится с 4-й субботы апреля на 10 календарных дней. При особых обстоятельствах губернатор имеет право вводить дополнительные ограничения и запреты.

Многолетний мониторинг популяций водоплавающих птиц показывает неуклонное сокращение их численности. Данная тенденция наблюдается не только в нашем крае, но и в целом на планете. В Алтайском крае численность водоплавающей птицы снизилась с 3155 тысяч голов в 2002 году до 1640 тысяч голов в 2013 году. Почти в два раза! Причиной этого можно назвать общее антропогенное воздействие человека на окружающую среду в результате своей жизнедеятельности. Численность утки и гуся в 2013 году снизилась по сравнению с предыдущим. При этом надо учитывать неблагоприятные метеорологические условия 2012 года.

Несомненно, ситуация со снижением численности водоплавающей птицы серьезная и это можно отнести к особым обстоятельствам.

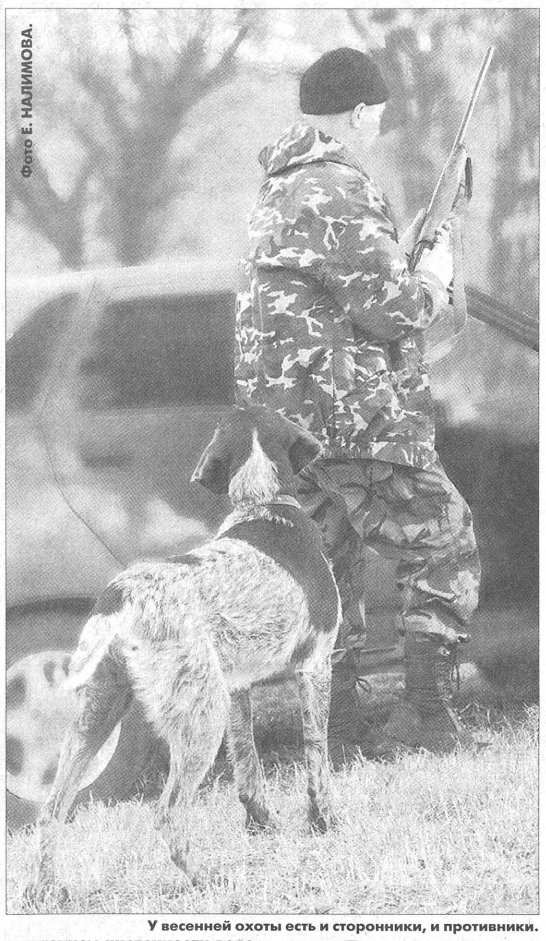

Фото Е. НАЛИМОВА.

У весенней охоты есть и сторонники, и противники.

По сообщению пресс-службы Главного управления природных ресурсов и экологии Алтайского края, для выработки решений по подобным неоднозначным вопросам при крайохотуправлении создан и работает Общественный совет, в который вошли представители охотпользователей, общественных и научных организаций, заслуженные охотники.

В 2014 году вопрос о проведении весенней охоты был вынесен на Общественный совет, который состоялся 29 января 2014 года. Изучив все представленные мнения и доводы, совет принял решение – весеннюю охоту в Алтайском крае в 2014 году проводить, но ограничить сроками.

Обратим внимание на то, что и в настоящее время Главное управление природных ресурсов и экологии Алтайского края продолжает изучать вопрос о проведении весенней охоты на водоплавающую и боровую дичь на территории края в 2014 году.

Начальник Главного управления природных ресурсов и экологии Алтайского края Владимир Попрядухин объяснил, что ограничение весенней охоты на боровую и водоплавающую дичь в 2014 году периодом 26 – 28 апреля вводится в целях сохранения и воспроизводства охотничьих ресурсов и снижения пожарной опасности в лесах. Проведение весенней охоты в ограниченный срок позволит провести ее организованно, удовлетворить потребности охотников и в сложившихся условиях нанести наименьший вред животному миру края.

Разумно или...

Директор Центра защиты леса Алтайского края кандидат биологических наук Александр Бондарев отправил письмо на имя Владимира Попрядухина такого содержания:

«Разумно весеннюю охоту на водоплавающих не открывать. Но если открывать, то с 11 по 13 апреля. В эти сроки приступают к гнездованию лишь гуси и некоторые утки. Общественный совет предложил охоту с 26 апреля. При малоснежье и ранней весне к концу апреля весенние разливы высохнут и охотники ринутся в озера и на постоянные болота. А это катастрофа! Большая часть яйцекладок погибнет.

Совсем иное – охота на тетерева, глухаря и вальдшнепа. Без негативных последствий для воспроизводства популяций на них уместно охотиться в конце апреля – начале мая сроком до 10 дней.

Но на все виды дичи надо запретить охоту из нарезного оружия».

Обратились учёные

В «Алтайскую правду» поступило письмо из Алтайской краевой общественной организации «Геблеровское экологическое общество».

В нем говорится, что более 700 учёных из профильных НИИ и с профильных кафедр вузов разных регионов России направили властям обращение с призывом отменить весеннюю охоту на боровую и водоплавающую дичь.

Подавляющее большинство экспертов – биологов, экологов, охотоведов сходятся во мнении, что охота, проводимая во время размножения птиц, играет существенную роль в снижении численности их популяций. Как показывает опыт, в советское время, когда действовал запрет на весеннюю охоту, численность дичи была в несколько раз выше, чем сейчас. Именно об этом говорится в письме научной и природоохранной общественности, направленном президенту России и министру природных ресурсов. Подробные аргументы о пагубности весенней охоты изложены также в электронной петиции, размещённой в сети Интернет на платформе change.org.

Подписная кампания против открытия весенней охоты, традиционно проводимая в Алтайском крае, в этом году приобрела общероссийский размах. Сбор электронных подписей под обращением граждан к министру Сергею Донскому был организован Геблеровским экологическим обществом в начале февраля. По состоянию на 20 марта число человек, поддержавших петицию, перевалило за 40 000, и она была отправлена адресату.

Отдельное обращение от научной и природоохранной общественности подписали 747 человек – представители Москвы, Нижнего Новгорода, Новосибирска, Красноярска, Алтайского края и других регионов.

Почти половина подписавших обращение учёных – из Алтайского края. В крае два предыдущих года весенняя охота отменялась после многочисленных обращений учёных и простых граждан к региональным властям. И сейчас копии подписных листов с подписями алтайских учёных направлены губернатору края Александру Карлину и главе департамента Росприроднадзора по СФО Евгению Калинину.

Каждый год учёные и общественники вновь и вновь подают прошения, собирают факты и мнения, проводят мониторинги, раз за разом доказывая губительное воздействие весенней охоты на воспроизводство охотничьих ресурсов. Хотя, по идее, всё должно быть наоборот. В статье 3 Федерального закона «Об охране окружающей среды» провозглашен принцип презумпции экологической опасности планируемой хозяйственной и иной деятельности и обязательности оценки воздействия на окружающую среду при принятии решений об осуществлении такой деятельности.

Статья 20 Федерального закона «О животном мире» гласит: «Обязательной мерой охраны животного мира является государственная экологическая экспертиза… предшествующая принятию органами исполнительной власти Российской Федерации и органами исполнительной власти субъектов Российской Федерации хозяйственного решения, способного повлиять на объекты животного мира и среду их обитания». К таким решениям, несомненно, принадлежат решения о проведении весенней охоты. Однако сложилась устойчивая и противоречащая законам практика, когда решения о сроках весенней охоты и нормах добычи принимаются кулуарно, без всякой независимой оценки её воздействия на ресурсы животного мира.

Большой общественный резонанс, который вызвала тема весенней охоты в этом году, будет способствовать исправлению ситуации и постепенному отказу от этой вредной привычки – стрелять птиц по весне. На данный момент известно, что решение не открывать охоту на птиц этой весной уже принято в Астраханской, Ростовской областях, Краснодарском крае и Северной Осетии.

Факт

С 1993 года в крае и Западной Сибири возобновили весеннюю охоту. Она привела к истреблению серого гуся и резкому снижению численности уток. По многолетним наблюдениям орнитологов Института систематики и экологии животных СО РАН на озере Чаны, даже в благоприятных местообитаниях (колонии сизой чайки) плотность гнездования уток за последние 12 лет снизилась в 3-4 раза, а вне колоний еще больше. В Карасукском районе численность в период гнездования также упала в 5-7 раз.

В 2011 году в России проведен Международный форум «Гусеобразные Северной Евразии», в нем приняли участие 163 специалиста из 20 стран. Форум рекомендовал незамедлительно запретить весеннюю охоту в связи с угрожающим сокращением популяций гусей. Было показано, что между районами зимовок и размножения на путях миграции очень мало мест, пригодных для длительных остановок, отдыха и пополнения энергетических ресурсов.

СЛУЧАЙ В МАРШРУТКЕ

ПОКОЛЕНИЯ

Два героя

(Начало на 1 стр.)

Немцы на детей внимания не обращали, и те, проинструктированные, как действовать, чтобы не засыпаться и не провалить задание, добывали много полезных сведений. Когда нужны были планы усиленной группировки эсесовцев, стоявшей на хуторе Гуды близ села, 12-летний Гена с друзьями отправлялся туда пасти коров. Подросток, ошивающийся у штаба, подозрителен, а местный пастух-оборвыш – ну чего с него взять…

По краю смерти

Мальчишки про краю смерти ходили, но детский мозг воспринимал ее близость скорее как опасное приключение с адреналином, нынешними подростками добываемым в экстремальных видах спорта. Сегодня, когда кто-то пытается рисовать войну черно-белыми красками, деля людей на «наших» и «фрицев», «русских» и «западенцев», ветеран лишь головой качает:

– Не все так просто. Моя мама – полячка, отец – белорус, я вырос в Западной Белоруссии. Попав в оккупацию, мы ждали Советскую армию как избавление. Немцев боялись лишь поначалу, они точно такими были, какими их в кино показывают – руки с засученными рукавами, автоматы наперевес. Но потом бояться надоело и мы злыми стали. Партизанам помогали, не боясь того, что нас могут поймать. Пока коров пасем, все рассмотрим, выведаем, узнаем, информацию своим передадим.

Стратегическим объектом наблюдения для ребят была трасса Лида – Вильнюс, по которой в гродненскую группировку СС шли техника и продовольствие. «Язык» партизанам нужен был позарез, но как его достать? Они ведь по одному не ходят. По данным, предоставленным подростками, здесь в бой вступил 213-й стрелковый полк 56-й стрелковой дивизии, сейчас на этом месте памятник погибшим стоит. Удивительно, с какой фотографической точностью память мальчишки фиксировала те события. На страничке сайта «Мемориал» мы находим и имена погибших в том бою, и сведения о работе поисковиков, благодаря которой останки 60 солдат и офицеров подняты и захоронены после войны на мемориале близ хутора Гуды.

Теперь о том, как 12-летний мальчишка «языка» взял:

– Немец-связист катушку разматывал, автомат его рядом лежал. С Владеком и Стасиком мы нашли палку покрепче, подкрались из кустов и сзади немца по башке оглушили. Дураками были, он ведь всех троих запросто бы из автомата положил. Сначала мы думали связать его телефонным кабелем, но вовремя сообразили, что так тревогу можем поднять. Связали хлыстами, которыми коров пасли. До отряда рукой подать, дотащили.

– Геннадий Иванович, а у вас фото военных лет не осталось?

– Что вы, какое там фото… Живы остались – и слава Богу.

Геннадий Банцевич на строительстве сахарного завода с. Черемное, 1960 г.

На Алтай он попал после армии, когда армейские друзья-дембеля родом из Ключевского района купили его целинной романтикой, мол, в свою Белоруссию ты всегда успеешь, а у нас – ширь, просторы. Он так и остался здесь. Встретил свою Валентину Серафимовну, вырастил дочерей, работал на крупнейших стройках края, строил сахарный завод в Черемном и завод ячеистого бетона в Барнауле.

Вернулся другим

Семья Банцевич благодарит всех добрых людей за участие и доброту и особенно водителя микроавтобуса маршрута № 58 Евгения Мясоедова и врачей травматологического отделения городской больницы № 1 Барнаула.

Евгений вечером 22 марта вернулся домой немножко другим человеком. Словно иными глазами смотрел на дочь Марию и сына Сашу, которые, слава богу, растут, не ведая о том, что пришлось пережить их прадедам, и разговор с Геннадием Ивановичем пересказал жене Татьяне. Конечно же, в свои 29 лет Евгений, каждый раз садясь за баранку, думал о людях, которые находятся за его спиной. Но встреча с семьей Банцевич словно разделила его жизнь на до и после:

– Я и раньше старался быть внимательным к пожилым людям – пассажирам. Закрываешь окно, если им сквозит, выключаешь музыку, если она им не нравится. У каждого поколения, конечно, свои сложности. Но все это не сравнить с тем, что пережил Геннадий Иванович и люди его возраста. Такая встреча, наверное, нужна каждому человеку хотя бы для того, чтобы остановиться, послушать неспешный рассказ ветерана и постараться посмотреть на свою жизнь его глазами…

Тамара ПОПОВА,
Евгений НАЛИМОВ (фото).

КРАТКО

Студенты ждут

В Год культуры у студентов и преподавателей Бийского музыкального колледжа появится новое общежитие.

В Бийске завершается масштабная реконструкция здания под общежитие музыкального колледжа. Завершить работы планируется уже летом. Средства на проведение ремонтных работ выделены из регионального бюджета в рамках краевой адресной инвестиционной программы.

Потребность в собственном общежитии у Бийского музыкального колледжа существует давно. С каждым годом растет количество сельской молодёжи, которая приезжает учиться в учебное заведение. Под общежитие колледжа передано двухэтажное здание, в котором в 60-х годах прошлого века располагалась поликлиника. Долгое время здание не эксплуатировалось. В 2011 году объект включили в краевую адресную инвестиционную программу, затем начались плановые работы. На объекте занято более 40 человек – штукатуры, сантехники, электрики, кровельщики и др.

Здание рассчитано на 80 мест. Согласно проекту предусмотрены две кухни, санузлы с кабинками и умывальниками, медицинский кабинет, компьютерный зал. На первом этаже будет комната для проживания одного человека, передвигающегося в кресле-коляске. В подвале разместятся хозяйственно-бытовые помещения – душевые, помещение для стирки, сушки одежды, кладовые.

Светлана ТИРСКАЯ.

Реклама "АП", ул. Короленко, 105, 5 этаж, 501 каб.
Тел. 63-34-78, факс 63-44-30.

ВНИМАНИЕ, АУКЦИОН!

ОАО «Российские железные дороги» в лице филиала Западно-Сибирская железная дорога объявляет о проведении аукциона, открытого по составу участников с комбинированной формой подачи предложений о размере арендной платы, **№ 1295/ОА-З-СИБ/14 (далее – Аукцион)** на право заключения договора по передаче в аренду принадлежащих ОАО «РЖД» на праве собственности объектов недвижимого имущества:

- части помещения № 1 площадью 15,0 кв. м в одноэтажном здании мастерских участка водоснабжения, расположенном по адресу: Алтайский край, город Бийск, МПС улица, 46 (**Лот № 16**);
- одноэтажного здания гаража, литер Д, площадью 882,0 кв. м, расположенного по адресу: Алтайский край, город Новоалтайск, Строительная улица, 11 (**Лот № 17**);
- помещений № 1-5 (литер Б) и помещения № 7 (литер В2) общей площадью 466,1 кв. м в одноэтажном здании складском, расположенном по адресу: Алтайский край, город Барнаул, улица Бехтерева, д. 2-г (**Лот № 18**).

Начальный размер арендной платы за объекты в месяц без учета НДС составляет:

- 1 530 (одна тысяча пятьсот тридцать) рублей 00 коп. (**Лот № 16**);
- 93 121 (девяносто три тысячи сто двадцать один) рубль 56 коп. (**Лот № 17**);
- 51 816 (пятьдесят одна тысяча восемьсот шестнадцать) рублей 34 коп. (**Лот № 18**).

Назначение:
Лоты № 16, 17– гараж;
Лот № 18 - помещения №№ 1, 2 (17,4 кв. м) – склад;
помещения №№ 3, 4 (45,3 кв. м) – служебно-бытовые помещения;
помещения №№ 5,7 (403,4 кв. м) – гараж.

Аукцион состоится **16 июня 2014 г.** в 15.00 местного (12.00 московского) времени по адресу: 630004, г. Новосибирск, Вокзальная магистраль, 14.

Заявки претендентов принимаются до 12.00 часов местного (9.00 московского) времени **2 июня 2014 г.** по адресу: 630004, г. Новосибирск, Вокзальная магистраль, 12, ком. 253, Новосибирское региональное отделение Центра организации конкурсных закупок.

Детальная информация, касающаяся предмета Аукциона, порядка его проведения, содержится в аукционной документации. Аукционная документация размещена на официальном сайте ОАО «РЖД» – www.rzd.ru –(в разделе «Тендеры»), на официальном сайте Департамента управления имуществом ОАО «РЖД» – www.property.rzd.ru.

Контакты для получения информации:
Томилова Наталья Сергеевна, тел.: (383) 229-93-51, 248-20-29, факс: (383) 229-51-35, e-mail: TomilovaNS@wsr.ru.
Драгун Ирина Викторовна, тел.: (383) 229-58-30, e-mail: DragunIV@wsr.ru.
Ажникова Ирина Николаевна, тел. (383) 229-42-09.

КОММУНАЛКА

ЛЬГОТЫ

Положено – получите

Управление соцзащиты по Романовскому району после нескольких месяцев «проработки вопроса» наконец приняло решение о компенсации льготникам их затрат на оплату жилья

Согласно законам Алтайского края, принятым на основе федеральных, некоторым его жителям в качестве мер соцподдержки должна предоставляться компенсация расходов на жилищно-коммунальные услуги. Кому 50% от социальной нормы (33 кв. м общей площади жилья), кому 50% от фактических расходов, а кому и все 100%. С выдачей людям «вспомоществования» за коммунальные услуги в районе до сих пор проблем вроде не возникало, а вот за жилищные…

Дитя не плачет…

До 2010 года льготникам, проживающим в многоквартирных домах села Романово, компенсировалась плата за все услуги, относящиеся к содержанию и ремонту мест общего пользования. Тогда этот жилой фонд находился под опекой управляющей организации. Но как только она умыла руки, не захотев перезаключать договоры с жильцами, соцзащита тоже перекрыла краны. При молчаливом попустительстве самих льготников.

Однако в октябре 2013 года собственники квартир (в основном педагоги) основательно потратились на госповерку общедомовых приборов учета тепловой энергии. Жителям каждого дома с числом квартир от 8 до 12 пришлось выложить за это более 25 тыс. руб. Накладность мероприятия стала очевидной, и граждане обратились в управление соцзащиты по Романовскому району с просьбой возместить им данные расходы в соответствии с законом «Об образовании».

Специалисты райсоцзащиты стали сигналить в крайсоцзащиту. Та в свою очередь в Главное управление строительства, транспорта, жилищно-коммунального и дорожного хозяйства: «Как тут быть?» А краевые коммунальщики сослались на закон «О предоставлении мер социальной поддержки отдельным категориям граждан в Алтайском крае». И предложили районному органу соцзащиты населения заключить договор о взаимодействии с поставщиком сей услуги. Чтобы он в соответствии с указанным законом рассчитал денежный эквивалент компенсации для последующего ее начисления.

Беда в том, что производившие госповерку теплосчетчиков барнаульские фирмы (по каждому дому разные и все – ООО) дружно от вопроса открестились. Мол, мы частники и заключать такое соглашение совсем не обязаны.

Районное МУП «Теплоцентраль», под контролем которого проводилась работа, тоже решительно отбоярилось от просьбы потребителей сделать подобный расчет. Дескать, деньги не проходили через бухгалтерию предприятия. А раз так, то оно тут совершенно не при делах. Соответственно, романовская соцзащита сделала для себя определенные выводы и отказала педагогам в удовлетворении их просьбы.

В поисках решения

– Если бы эти многоквартирные дома находились под эгидой управкомпании, ТСЖ или ЖСК, то можно было бы найти выход из положения, – говорит в свое оправдание ее руководитель Елена Горелкина. – Они бы и рассчитали денежный эквивалент компенсации по каждому льготнику. А при непосредственном управлении кто этим будет заниматься? Нам же это делать категорически запрещено.

– Но ведь всем учителям, работающим и проживающим в сельской местности, по закону должна бесплатно предоставляться жилая площадь с отоплением и освещением. То есть их расходы по оплате этих услуг должны компенсироваться. И способ управления домами здесь абсолютно ни при чем. Он ведь не может отменить действие закона в отношении кого-то них, – заочно возражает ей Тамара Симорoз, председатель местного профсоюза работников образования.

– Если управление соцзащиты откажет кому-то из педагогов в компенсации жилищных расходов, в том числе расходов на государственную поверку тепловых счетчиков, – разъясняет прокурор района Алексей Зинков, – то они могут обратиться к нам с просьбой проверить законность этого отказа. И в течение тридцати дней получат на свое обращение мотивированный ответ. Или же могут обратиться в суд, чтобы оспорить его в судебном порядке…

Елена Горелкина, видимо, понимая, что позиция ее ведомства здесь отнюдь не безупречна (все-таки юрист по образованию), попросила еще немного времени для прояснения ситуации. Сказала притом:

– Такое положение создалось не только у нас, но и в других районах края. Раньше там в соцзащиту с подобными просьбами никто не приходил, а теперь вот поток льготников. И крайсоцзащита сейчас ищет пути решения данного вопроса.

Дело за жителями

К чести работников соцзащиты решение они все же нашли. Оно оказалось, на удивление, простым и, казалось, всегда лежало на поверхности.

Для льготников, живущих в многоквартирных домах под непосредственным управлением, расчет оплаты за вывоз твердых и жидких бытовых отходов, прочистку канализационных труб и прочее должно производить местное МУП «Коммунальщик» как поставщик услуг.

Что касается работ в местах общего пользования, которые выполняют сторонние организации по возмездному договору (вроде той же госповерки теплосчетчиков), то и здесь нет никакой сложности. Собственникам помещений в соответствии со статьей 164 Жилищного кодекса надо избрать своего представителя с правом выступать от их имени во взаимоотношениях с третьими лицами.

Управление соцзащиты заключит с ними договор о взаимодействии для расчета выплат, передаст базу льготников дома, где указано, кому и сколько полагается компенсации в соответствии с законом. И соцзащита по прошествии определенного времени перечислит полагающиеся деньги на их расчетный счет. Аналогично тому, как она это делает при компенсации платы за теплоснабжение и воду.

Расчет несложный, он по силам даже человеку, владеющему лишь азами арифметики. Только было бы желание представителя жильцов безвозмездно делать его для своих соседей. Но тут уж как они сами меж собой договорятся…

Василий КУРАКОВ.

P.S. При подготовке данного материала автор использовал и собственный опыт.

ЗАНЯТОСТЬ

УЧЁБА

Активно, в ритме жизни

Пенсионеры, желающие продолжить трудовую деятельность, получат такую возможность благодаря обучению и дополнительному профессиональному образованию, организованному службой занятости.

– В рамках государственной программы «Содействие занятости населения Алтайского края» до 2016 года мы проводим за счет средств краевого бюджета профессиональное обучение граждан, которым в соответствии с законодательством Российской Федерации назначена трудовая пенсия по старости, – вводит нас в курс дела начальник отдела профориентации и психологической поддержки центра занятости населения Барнаула Ольга Руднева. – Программа стартовала в конце прошлого года.

Не все хотят сидеть на пенсии дома.

Работа с гарантией

По словам Ольги Рудневой, программа предусматривает гарантированное трудоустройство у работодателя, поэтому он сам выбирает, какой ему необходим специалист: это может быть бухгалтер, делопроизводитель, оператор ПК, ЭВМ, охранник или, допустим, лифтер. Работодатель сам формирует заявку и обращается в центр занятости за содействием в обучении граждан необходимой специальности. Аналогичная услуга действует и для пенсионеров, то есть они сами тоже могут обращаться в службу занятости за помощью в обучении и трудоустройстве. И надо отметить, что они активно интересуются предложениями, охотно участвуют в программе. В этом году при содействии ЦЗН Барнаула на базе лицея № 12 организовано дополнительное профессиональное образование шести пенсионеров.

Обучение проводится по различным специальностям, но особой популярностью пользуется профессия лифтера. Выбравших ее пенсионеров привлекает удобный график работы (день через три), а также вполне подходящая зарплата.

Взаимовыгодный договор

Достигнув пенсионного возраста, Людмила Васильевна, как грамотный специалист, еще продолжала несколько лет трудиться, но по семейным обстоятельствам была вынуждена оставить работу. Теперь, когда ситуация изменилась и появилась возможность возобновить трудовую деятельность, она решила ею воспользоваться. Так оказалась в учебном классе лицея № 12.

– Меня устраивает график работы лифтера. Он позволяет иметь достаточно свободного времени, чтобы успеть сделать все домашние дела и в то же время благодаря работе я могу иметь значительную прибавку к моей трудовой пенсии. И это особенно приятно и ценно. На стандартную пенсию в современных условиях жить не просто. Так что дополнительные средства будут очень кстати.

Ценность профессионального обучения с помощью службы занятости Людмила Васильевна видит в том, что не у каждого пенсионера есть финансовая возможность заплатить за учебу, а служба занятости берет на себя эти расходы. От этого, считает она, выигрывают все: и государство, и гражданин, и работодатель. Государство получает дополнительную рабочую силу, гражданин возможность гарантированно трудоустроиться, а работодатель приобретает обученного специалиста. В этом Людмила Васильевна видит заботу о людях и реальную возможность изменить ситуацию на рынке труда к лучшему.

Быть востребованным

Курсы по профессиональному обучению граждан при содействии службы занятости востребованы и у граждан предпенсионного возраста. Для них сложность трудоустройства в этот жизненный период особенно болезненна: до пенсии рукой подать, а право на заслуженный отдых еще не достигнуто, пенсионные накопления не поступают на пенсионный счет. Но особенно тяготит невостребованность в социуме: вроде и силы для трудовой деятельности есть, а никто не принимает на работу. Да и материально нелегко жить на пособие по безработице.

Все это бывший монтер электросвязи Федор Васильевич Б. испытал на себе. Несмотря на то, что в его послужном списке вполне достойные крупные предприятия, включая, например, завод РТИ, АЗА и другие, все попытки в 53 года найти работу по специальности закончились неудачей. Поэтому когда в центре занятости города ему предложили пройти обучение по профессии лифтера с гарантированным трудоустройством, он без раздумий согласился. Хотя признается, что его основная специальность электрика намного интереснее, однако за неимением лучшего готов пойти и на предложенную работу. К тому же Федор Васильевич надеется, что его знания электрики могут пригодиться и в новой специальности.

Не с пустыми руками

А Ирина Анатольевна М. пришла на курсы по собственной инициативе, обратившись в службу занятости за содействием в обучении новой специальности на коммерческой основе. В данном случае ей придется трудоустраиваться самостоятельно, однако это не смущает молодую пенсионерку. Имея специальность и сертификат об образовании легче найти работу, считает Ирина Анатольевна. К тому же в городе идет активное жилищное строительство, а оно по преимуществу многоэтажное, так что без лифтов жильцам не обойтись.

На пенсии Ирина Анатольевна всего два года, прежде трудилась на государственной службе. Привыкла быть в гуще событий, общаться с людьми. «Рано мне сидеть сложа руки, – улыбается она. – Хочется быть в темпе жизни, ощущать ее ритм».

Поможем, научим

Как обучающая база профессиональный лицей № 12 выбран далеко не случайно. По словам директора лицея Александра Белявцева, здесь более 40 направлений по подготовке квалифицированных кадров. И этот перечень расширяется, так как формируется по заявкам работодателей, управления по труду и занятости и личным обращениям граждан.

– Мы проводим подготовку по трем группам населения: до 20 лет, от 25 до 45 лет и граждан старше 45 лет, – уточняет Александр Борисович. – Если говорить конкретно о подготовке лифтеров, то это востребованная специальность у людей предпенсионного и пенсионного возраста. Практически все они после обучения трудоустраиваются.

На базе профессии лифтера готовятся также диспетчеры лифтовой службы, дежурные у эскалатора и ответственные по работе с подъемниками для инвалидов.

Как сообщил директор, за 2013 год в учебном центре лицея при содействии службы занятости прошли обучение 1028 человек взрослого населения города.

Ольга ПОЛЬЩИКОВА.

КРАТКО

С ветерком и воздушными шарами

2 апреля студенты Алтайского государственного технического университета провели акцию в поддержку детей с ограниченными возможностями.

«Маршрут добра» пригласил подростков в увлекательное путешествие по городу на трамвае. Экскурсия началась от ДК моторостроителей. В итоге ребята добрались до площади Свободы. В дороге скучать было некогда. Они не только узнали любопытные факты из жизни Барнаула, но и поучаствовали в мастер-классе по созданию фигурок из воздушных шаров.

По словам организатора акции Анастасия Понимаш, такие встречи дают возможность проводить время с пользой, знакомиться с новыми людьми, получать полезную информацию об истории родного города.

Екатерина ЗЕЛЕНОВА.

ОРИГИНАЛЬНЫЕ ЗАПАСНЫЕ ЧАСТИ
реклама
РОСТСЕЛЬМАШ
POTTINGER
VERSATILE
GASPARDO
HORSCH
Белагромаш-Сервис
BÜHLER
РЕГИОНАЛЬНЫЙ СКЛАД В БАРНАУЛЕ
ТОРГОВАЯ КОМПАНИЯ ЕВРОПА
Торговая компания «Европа»
г.Барнаул, ул.Малахова, 88в
тел./факс: 8(3852)22-96-50, 22-96-51
www.tk-evropa.ru E-mail: evropa55@inbox.ru
LK-6

●ПРОДАЮ К-701, К-744, МТЗ-1522, посевной комплекс «Амазон».
Тел. 8-963-525-2565.

●ПРОДАЮ «КамАЗ-5511», трактора МТЗ-80, Т-40, комбайны «Енисей-1200 НМ» (2006-2007 г.в.).
Тел. 8-903-957-5307.

●ПРОДАЮ трактор К-701.
Тел. 8-903-990-9437.

ПРОДАЕТСЯ БАЗА
в с. Новошипуново Краснощековского района, 4600 кв. м.
Тел. 8-913-023-4163.

РЕАЛИЗУЕМ ДВИГАТЕЛИ: ЯМЗ-238 НД5, ЯМЗ-240 БМ2, ЯМЗ-236 М2, другие запчасти ЯМЗ.
Тел.: 8-903-990-0800, 66-88-20.

ЗАКУПАЕМ МЁД.
Выезд по краю.
Тел.: 8-913-210-2332, 60-23-32.

ПОСТАВКА, МОНТАЖ, ПУСКОНАЛАДКА ВЕСОВ
автомобильных, передвижных, «бесфундаментных» НПВ 15 т, 40 т, 60 т.
ПОКУПАЕМ ВЕСЫ и запчасти б/у.
Тел.: 8 (3852) 60-85-46, 25-11-37.

ПРИМЕМ НА РАБОТУ
выпускника АГАУ на должность гл. зоотехника. Зарплата до 50 тыс. руб.
Требование: добиться за год продуктивности коров 4000 л, сохранность молодняка 95%, ср. суточный привес 500 гр.
Соц. пакет, новый благоустроенный дом.
Тел. 8-903-957-5307.

ССУДЫ
НА РАЗВИТИЕ СЕЛЬСКОГО ХОЗЯЙСТВА.
Большие суммы.
Тел. 605-491.

ТВОЯ НОВАЯ РАБОТА!
Тел. 8 (3852) 57-04-38.
ТРЕБУЕТСЯ администратор на телефон, 15000.
Тел. 8-913-366-3247.

РЕАЛИЗУЕМ СЕНО
350 руб./тюк
Алтайский край, Калманский район, с. Новороманово, ул. Школьная, 11.
Тел.: 8-923-712-8706, 8-906-942-4850.

ОБЪЯВЛЕНИЕ ООО «Заря»

Организатор торгов - конкурсный управляющий Поляков Михаил Викторович (г. Барнаул, пр. Космонавтов, 6-б, офис 1-в, почтовый адрес: 656002, г. Барнаул, а/я 130, тел. 34-55-61, m.khabidova@rambler.ru) объявляет о проведении на площадке ООО «Аукционы Сибири» (www.ausib.ru) открытых торгов по реализации прав требования (дебиторской задолженности) **ООО «Заря»** (ОГРН 1042201020982, ИНН 2235007150, КПП 223501001, 658655, Алтайский край, Благовещенский район, п. Новокулундинка). Ознакомление с порядком проведения торгов, проектами договоров о задатке и купли-продажи, иной документацией, осуществляются на сайте www.ausib.ru и по адресу организатора торгов в рабочее дни с 9.00 до 16.00 (время местное).

1. Открытые торги посредством публичного предложения.

Состав лотов (№ лота - наименование дебитора (сумма задолженности) - начальная цена): 1 - ООО «Урожай» (10 526 483,13 руб.) – 284 220 руб.; 2 - ООО «Рассвет-Агро» (12 289 387,87 руб.) – 331 812 руб.; 3 - ОАО «Шелаболихинское ХПП» (4 999 500 руб.) – 134 991 руб.; 4 - ООО «Победа» (43 209 718,23 руб.) – 1 166 661 руб.; 5 - ООО «Алтай» (13 289 535,40 руб.) – 358 821 руб.; 6 - ООО «Чарышское» (3 888 885 руб.) – 105 003 руб. 7. ОАО «Заринский элеватор» (4 404 875 руб.) – 118 935 руб. Начальная цена действует 14.04.2014 г. с 00:00 по 23:59 (здесь и далее время московское). Каждый следующий день цена последовательно снижается на 1% от начальной. Минимальная цена – 5% от начальной. Победителем признается участник, который первым представил в установленный срок заявку, содержащую предложение о цене имущества, которая не ниже начальной, установленной для определенного периода проведения торгов. С даты определения победителя прием заявок прекращается. Для участия в торгах необходимо в срок с 00.00 14.04.2014 г. по 23.59 18.07.2014 г. оплатить по реквизитам должника задаток (10 % от начальной цены) и предоставить заявку в форме электронного сообщения, подписанного электронной цифровой подписью, содержащую следующие сведения и документы: а) обязательство участника соблюдать требования, указанные в сообщении о проведении торгов; б) наименование, организационно-правовую форму, место нахождения, почтовый адрес, выписку из ЕГРЮЛ/ЕГРИП (юридические лица, предприниматели), ФИО, паспортные данные, место жительства, документы, удостоверяющие личность (физические лица), учредительные документы, свидетельства о регистрации и присвоении ИНН, номер телефона, адрес электронной почты; в) заверенный перевод на русский язык документов о регистрации юридического лица/предпринимателя (иностранные лица); г) документы, подтверждающие полномочия лица на осуществление действий от имени заявителя; д) сведения о наличии, отсутствии, характере заинтересованности заявителя по отношению к должнику, кредиторам, управляющему, об участии в капитале заявителя управляющего, СРО, членом или руководителем которой является управляющий; е) в установленных законом случаях - согласование уполномоченного органа/лица на совершение сделки; ж) документ, подтверждающий внесение задатка; з) предложение о цене лота. Подача заявок и указанных документов, подведение итогов торгов осуществляются посредством электронного документооборота на сайте www.ausib.ru в день и время определения победителя, либо по лотам, в отношении которых заявок не поступило – 21.07.2014 г. в 8.00. Договор купли-продажи заключается с победителем по цене, указанной в его заявке, по адресу организатора торгов не позднее 5 дней с даты получения предложения конкурсного управляющего о заключении такого договора, оплата – 30 дней со дня подписания по реквизитам должника.

2. Повторные открытые торги в форме аукциона с открытой формой представления предложений о цене.

Состав лотов (№ лота - наименование дебитора (сумма задолженности) - начальная цена): 1 - ОАО «Бийский элеватор» (3 612 702,98 руб.) – 97 542 руб. Шаг аукциона – 5 % начальной цены. Для участия в торгах необходимо в срок для подачи заявок оплатить по реквизитам должника задаток - 10 % начальной цены и предоставить заявку на участие в торгах, содержащую следующие сведения и документы, перечисленные с п. а по п. ж части 1 настоящего объявления. Заявка и указанные документы в форме электронного сообщения, подписанного электронной цифровой подписью, подаются (здесь и далее – время московское) с 00.00 7.04.2014 г. по 23.59 16.05.2014 г., предложения о цене - с 8.00 20.05.2014 г., итоги торгов подводятся 20.05.2014 г. в 11.00 посредством электронного документооборота на сайте www.ausib.ru. Победитель - участник, предложивший наибольшую цену. Порядок заключения договора купли-продажи и оплаты в соответствии с частью 1 настоящего объявления.

На правах рекламы

Главное управление строительства, транспорта, жилищно-коммунального и дорожного хозяйства Алтайского края с глубоким прискорбием сообщает о безвременной кончине ветерана транспортно-дорожного комплекса края
ГУДИЛИНА Виталия Александровича
и выражает глубокие соболезнования родным и близким покойного. Искренне разделяем скорбь и горечь утраты.

НП «Автомобильные перевозчики Алтая», краевая общественная организация «Ветераны автомобильного транспорта Алтайского края», МУГАДН по Алтайскому краю и Республике Алтай выражают искренние соболезнования семье, родным и близким в связи со смертью
ГУДИЛИНА Виталия Александровича.
Он проработал в транспортной отрасли более 40 лет, отдавая свои силы, не считаясь со временем.
Добрая и светлая память навсегда останется в наших сердцах.

ПАМЯТЬ

ЗЕМЛЯКИ

«Он был неимоверный трудяга»

30 марта на Алтае почтили память Валерия Золотухина, жизнь которого оборвалась ровно год назад после тяжелой болезни

Помянуть великого артиста и нашего замечательного земляка приехали на Алтай из Москвы его близкие – гражданская жена Ирина Линдт и самый младший из сыновей Ваня. 29 марта они приехали в Быстрый Исток, посидели у могилки.

Студенты «золотухинского» курса, уже давно актеры МТА, сыграли сцену из «Бумбараша», который много лет назад прославил Валерия Золотухина и премьерой которого в 2011 году открылась сцена в новом здании МТА.

Вечером друзья Валерия Золотухина и его коллеги по Театру на Таганке Валерий Черняев и Любовь Чиркова сыграли для жителей Быстрого Истока музыкальный спектакль-концерт «Я, Есенин Сергей», придуманный и срежиссированный в 2011 году Валерием Золотухиным.

А на следующий день с утра в построенной стараниями и на средства Валерия Золотухина церкви Покрова Пресвятой Богородицы епископ Барнаульский и Алтайский Сергий отслужил панихиду. Со всей округи помянуть Валерия Сергеевича съехалось огромное количество людей. В этот же день, 30 марта, родные и друзья Золотухина выехали в Барнаул. Вечер памяти артиста состоялся в стенах Молодежного театра. Для Золотухина эти стены были не просто местом работы – в 1957 году, когда это был еще Дом культуры меланжевого комбината (ДК БМК), юный Валерий Золотухин впервые вышел на эту сцену на краевом смотре художественной самодеятельности.

В 2011 году, по окончании реконструкции, театр 21 июня справил здесь и новоселье, и день рождения Валерия Золотухина, который с 2002 года являлся художественным руководителем МТА. А в апреле 2014 года в театр к гробу Золотухина почти десять часов шли люди.

Губернатор края Александр Карлин, которого связывали с Валерием Золотухиным очень теплые, уважительные отношения, в своей речи на вечере в МТА сказал:

– Валерий Сергеевич демонстрировал всем нам самые высокие стандарты отношения к своей малой родине – сыновнюю любовь, уважение, почитание. Он стремился сделать нашу жизнь лучше и любил повторять: «Надо успеть сделать как можно больше для своей Родины» – это был принцип, которым он руководствовался… Я убежден в том, что сделанное Валерием Сергеевичем нельзя измерить никакими категориями. Он сумел изменить наши души, был для нас образцом во многом. Ему удалось создать целую галерею ярких образов. Валерий Сергеевич любил играть роли простого человека из народа, и эти образы удивительно глубоки, талантливы, искренни и поэтому любимы зрителем.

На вечере в Молодежном театре были показаны отрывки из разных спектаклей, в которых участвовал Валерий Сергеевич на барнаульской сцене. Ирина Линдт спела несколько романсов и народных песен, в том числе любимую Золотухиным «Помню, я еще молодушкой была». Во втором отделении Валерий Черняев и Любовь Чиркова сыграли для собравшихся спектакль «Я, Высоцкий Владимир».

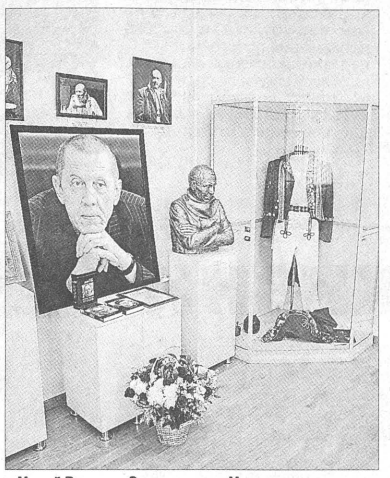

Музей Валерия Золотухина в Молодежном театре.

– Валерий Сергеевич подтолкнул нас к этой мысли после выхода книги Марины Влади «Владимир, или Прерванный полет». Он сам отбирал стихи для этого спектакля и сам срежиссировал его, – рассказал Валерий Черняев. – Он потом написал на афише: «Валерию Черняеву и его Любаньке – моим друзьям сердечным, сделавшим лучший спектакль по Владимиру и Влади, как сказал бы Эрдман – «самый дорогой венок на могилу великого поэта и нашего современника Владимира Высоцкого. Храни вас Бог, друзья мои!».

То, что Валерий Золотухин был художественным руководителем театра, факт известный. Но вот как именно удалось заманить на этот пост его, известного на весь бывший СССР, много игравшего в Театре на Таганке и снимавшегося в кино, – об этом знают немногие.

– Началось все со сбора денег на храм, – рассказывает Татьяна Козицина, в 1997-2013 годах директор Молодежного театра. – Золотухин приезжал на Алтай, наш заместитель директора по зрителю Людмила Семенихина организовывала ему гастроли по районам, и мы давали ему транспорт – «уазик» с дырками в днище, через который в салон на ходу набивалась пыль, у нас другого не было…

И вот в одной из таких поездок Козицина предложила Золотухину зайти в театр.

– Он пришел – и с порога запел песню «Ходют кони…». И громко так… – вспоминает Козицина.

А еще через какое-то время, в поездке по районам, она предложила Золотухину сыграть у них в театре спектакль.

– Он говорит: «Ты, слушай, сумасшедшая…» Но вскоре он начал репетировать Луку из пьесы «На дне»… – смеется сейчас сквозь слезы Татьяна Козицина. – Вот так, понемногу, мы его и заманили. Я иногда думаю – как он вообще все это сделал тут? Театр, новое здание, «золотухинский» курс в АлтГАКИ, несколько спектаклей играл – это ведь сколько сил надо было…

– Два дня он вот тут, в Быстром Истоке, думал, прежде чем решился дать согласие стать художественным руководителем Молодежного театра, – рассказывает Виктор Кирьянов, земляк и ближайший друг Валерия Золотухина. – И когда ему предложили возглавить Театр на Таганке, он тоже был в Быстром Истоке. Ему звонят из Москвы. Ирина Линдт тут же была. Говорит ему: «Зачем тебе это?» А он: «А кто кроме меня?» Он всегда вот так и жил – кто кроме меня?

Вслед за обязанностями худрука театра Золотухин скоро взвалил на себя и художественное руководство курсом студентов Алтайской академии культуры и искусств. И в этом деле он тоже не был свадебным генералом – работал со студентами всерьез, был им и отцом, и Мастером. Геннадий Старков, один из преподавателей «золотухинского» курса АлтГАКИ, рассказывает:

Ирина Линдт и Ваня Золотухин.

– Главное, что запомнилось, – он был неимоверный трудяга. Когда я видел его за кулисами, это был ужасно усталый человек. Но стоило ему выйти на сцену или к студентам – и он становился другим! Такой был в нем запас жизненной энергии, так преображался человек… Когда он работал над Городничим, я видел, как он менял свой образ, чтобы быть созвучным Хлестакову. На примере Золотухина студенты видели, что такое быть актером – умение мобилизоваться, высочайший профессионализм…

В Молодежном театре он сыграл в спектаклях «На дне», «Праздники детства», огромную роль Городничего в спектакле «Ревизор». Последней его работой была роль Судьи в спектакле «С любимыми не расставайтесь». Возможно, во время премьеры в ноябре 2013 года Золотухин уже знал, что болен, но никак не показывал вида. Он был очень мужественный человек и всю жизнь прожил, превозмогая боль, недуги, из принципа делая то, на что еще и не каждый здоровый отважится.

А в самом конце вечера на сцену снова вышел Ваня Золотухин. И спел почти отцовским голосом его знаменитую песню «Ходют кони над рекою…». Многие в зале не скрывали слез. И все казалось, что сейчас Валерий Сергеевич выйдет из-за кулисы и споет свою бумбарашевскую песню: «Ничего, ничего, ничего! Сабля, пули, штыки – все равно…»

Сергей ТЕПЛЯКОВ, Григорий МЕРГАСОВ (фото).

АФИША

КУЛЬТУРНО ОТДОХНЁМ

МУЗЕИ И ВЫСТАВОЧНЫЕ ЗАЛЫ

Художественный музей, ул. Горького, 16, тел. 50-22-29.

«О тебе радуется». Выставка посвящена образу Богоматери в русской иконописи. В экспозиции представлено более 60 произведений иконописи и декоративно-прикладного искусства из собрания Центрального музея древнерусской культуры и искусства имени Андрея Рублева (Москва).

«Кремень с сердцем поэта» – выставка одной картины В.М. Максимова, художника-бытописателя.

«Краса ненаглядная». Народная роспись, резьба по дереву. Увлекательное путешествие в мир народных художественных промыслов России (хохломская, городецкая роспись, семеновская, полховмайданская матрешка, богородская игрушка).

Краеведческий музей, ул. Ползунова, 46, тел. 63-47-58.

Выставка «Здравствуй, земля целинная!», посвященная 60-летию освоения целинных и залежных земель.

Выставка «Будущему на память: фотограф С.И. Борисов».

Выставочный зал Союза художников, пр. Ленина, 111, тел. 61-18-49.

Выставка, посвященная 50-летию художника-живописца Василия Куксы. В экспозиции представлены произведения живописи в жанрах пейзажа, натюрморта, портрета.

Музей истории литературы, искусства и культуры Алтая, ул. Л. Толстого, 2, тел. 24-47-61.

«Добрым людям на загляденье». Выставка работ мастериц из ЗАТО «Сибирский».

«Цветы и женщины Востока». Выставка, посвященная Международному женскому дню. На выставке представлены предметы искусства Японии, Китая и Тибета.

Музей «Город», пр. Ленина, 4, тел. 65-87-94.

«Диво под микроскопом» – выставка микроминиатюр Владимира Анискина (Новосибирск).

Галерея «Кармин», ул. Л. Толстого, 16, тел. 24-14-30.

«Лоскутные узоры Алтая». Выставка декоративного искусства.

«Турина гора», ул. Димитрова, 85-а, тел.: 36-98-70, 36-98-71.

«Интернет Средневековья» персональная выставка художника Павла Бежацкого (г. Павловск).

Арт-галерея «Проспект», пр. Ленина, 39, 4 этаж.

Выставка компьютерной графики иллюстратора Саши Гордиенко «С Пятницей!».

Арт-галерея Щетининых, пр. Социалистический, 78, тел. 36-81-47.

«Бенефис ириса». Выставка произведений алтайских художников, посвященная женщинам и весне (живопись, графика, батик, керамика).

Арт-галерея «Бандероль», ул. Пролетарская, 139, тел. 22-61-02.

Персональная выставка Александра Потапова «На ниточке времен» (Живопись. Графика. Стихизмы).

ТЕАТРЫ И КОНЦЕРТНЫЕ ЗАЛЫ

Театр драмы, ул. Молодежная, 15, тел. 36-97-13.

4 апреля, 18.30 – «Без вины виноватые».

5-6 апреля, 17.30 – «Без вины виноватые».

9 апреля, 18.30 – «Аделаида».

Молодежный театр Алтая, пр. Калинина, 2, тел. 61-06-58.

4 апреля, 18.00 – «Шинель».

5 апреля, 17.00 – «Прекрасное далеко».

6 апреля, 12.00 – «Свет-Луна».

Театр кукол «Сказка», ул. Г. Титова, 50-а (ДК моторостроителей), тел.: 63-29-85, 33-61-29.

5 апреля, 11.00 и 13.00 – «Машенька и Медведь».

6 апреля, 11.00 и 13.00 – «Волк и семеро козлят».

Театр музкомедии, пр. Комсомольский, 108, тел. 22-64-46.

6 апреля, 17.00 – «Прибайкальская кадриль».

Филармония, ул. Ползунова, 35, тел. 63-90-54.

4 апреля, 18.30 – «Звездочки на орбите «Сибири». Выступает Великорусский оркестр «Сибирь».

5 апреля, 17.00 – «Класс!!!». Играют ученики заслуженного работника культуры РФ Олега Абрина, лауреаты международных конкурсов: В. Ермолаев, Д. Кулишкина, А. Батыгина, Т. Крячкова, В. Абрамова, Г. Шехтман.

ПЛАНЕТАРИЙ

пр. Сибирский, 38, тел. 61-10-65.

5 апреля. 11.00 – «Как Месяц к Солнцу в гости ходил», 13.00 – «Экспедиция по Солнечной системе», 15.00 – «Два стеклышка. Удивительный телескоп».

6 апреля. 11.00 – «В поисках нашего Солнышка», 13.00 – «Как Месяц к Солнцу в гости ходил», 15.00 – «Сверхновые и рождение жизни».

Кинотеатр «Премьера», ул. Крупской, 97, тел. 62-82-29.

6 апреля – Всемирный день мультфильмов. Кинотеатр в этот день устраивает праздничные бесплатные показы фестивальной анимации – «Эхо Открытого российского фестиваля анимационного кино в Суздале». Предлагаем зрителю посмотреть детскую программу (0+) в 12.00 (возможен дополнительный сеанс в 13.00) и взрослую программу (16+ – без детей!) в 14.00 (возможен дополнительный сеанс в 16.00).

Содержание программ можно узнать в кассе кинотеатра или по телефону. Вход – свободный.

У НАШИХ СОСЕДЕЙ

СИБИРЬ

Памяти дирижера

В Новосибирске открылся Первый международный фестиваль искусств «Транссибирский арт-фестиваль», который посвящен памяти основателя Новосибирского академического симфонического оркестра дирижера Арнольда Каца.

Фестиваль стартовал концертом Новосибирского академического симфонического оркестра под управлением всемирно известного дирижера Кента Нагано. Всего с 31 марта до 12 апреля состоится 11 концертов с участием звёзд мировой сцены. Большая часть концертов пройдет на сцене Государственного концертного зала имени Арнольда Каца, а также в городах Бердск и Искитим. Художественным руководителем проекта выступает всемирно известный скрипач уроженец Новосибирска Вадим Репин.

Без приманки не найдёшь

На территории Томской области окрылся сезон весенней охоты на бурого медведя, который продлится до 31 мая, сообщил председатель областного комитета по охране животного мира Константин Осадчий и добавил, что пока на глаза медведи людям не попадались. Специалисты предполагают, что медведи начнут выходить из берлог с 5 апреля.

«Думаю, к нам начнут поступать сведения, что видели медведей или их следы. Весенняя охота проходит у нас четвертый год. Первые два года было много желающих, в различных районах области брали порядка 50 разрешений. Но в первый год нашим охотникам не удалось ничего добыть, во второй год - особи четыре. У нас без выкладки приманки вряд ли удастся найти медведя. Нужно провести целый комплекс работ, чтобы медведь привадился к месту», - сказал Константин Осадчий.

Не скучно

Омский завод «Сыры» был закрыт на 90 дней местными властями по итогам внеплановой проверки, инициированной после появления фотографий и видео, размещенных одним из его работников в российской социальной сети.

На фотографиях и видео, размещенных в новогодние праздники рабочим Артемом Романовым, группа неодетых сотрудников расслабляется в резервуаре с молоком по ходу празднования. «Но на самом деле наша работа очень скучная», - написал Романов в подписи под фото. «В ходе проверки мы обнаружили резервуар, в котором купались рабочие, и чаши, в которых они делали сыр, а также обнаружили массу других нарушений санитарно-эпидемиологических норм», - заявила в интервью интернет-СМИ Lifenews заместитель главного санитарного врача Омской области Марина Бойко.

За такие развлечения изображенных на фотографии сотрудников могут привлечь к уголовной ответственности, административный материал в отношении ООО «Торговый дом «Сыры» уже направлен в следственное управление Следственного комитета Омской области.

Не смешно

Для борьбы с коноплей департамент сельского хозяйства Кемеровской области попросил более двух миллионов рублей. Этот заказ вошел в список самых смешных государственных закупок, составленный к 1 апреля экспертами Общероссийского народного фронта.

На эти деньги предполагалось закупить «средства химизации сплошного действия «Торнадо», наземные самоходные и ручные ранцевые опрыскиватели, а также спутниковую навигационную систему, обладающую функциями навигации опрыскивателя, поддержки цифровых карт, измерения площадей обработанных участков".

По материалам информагентств подготовил Константин СОМОВ.

КРАТКО

Выравнивая возможности

В Алтайском крае утверждён размер выплат на обучение детей-инвалидов на дому.

В соответствии с постановлением администрации Алтайского края установлена ежемесячная компенсация затрат родителей (законных представителей) на обучение детей-инвалидов по образовательным программам дошкольного и общего образования на дому самостоятельно.

Размер ежемесячной компенсации зависит от места проживания семьи ребенка – город или село и возможностей обучаемого, пояснили «АП» в Главном управлении образования и молодежной политики.

В 2014 году на эти цели в краевом бюджете предусмотрено более 9 млн. рублей.

Указанная мера поддержки семей, воспитывающих детей-инвалидов, действует в Алтайском крае с 2009 года. Ежегодно более 800 семей получают данную компенсацию. Выплата осуществляется органами управления образования муниципальных районов и городских округов и носит заявительный характер.

Умение работать в команде

В Алтайском крае определили победителя краевого конкурса «Волонтер года – 2014».

На базе Алтайского краевого Дворца творчества детей и молодежи прошел краевой конкурс лидеров волонтёрских объединений.

Волонтеры демонстрировали своё сценическое мастерство, ораторское искусство, умение ориентироваться в предложенных ситуациях и отвечать на вопросы жюри, а также свой волонтёрский опыт и умение работать в команде.

По итогам конкурса абсолютным победителем была признана Арина Михайлова из детского педагогического отряда «Атланта» Центра развития детей и юношества Ленинского района Барнаула.

Лауреатом стали Владислав Каплей из волонтёрской группы «Поколение» школы № 1 Бийска, Елена Замашкина из волонтёрского отряда «Эдельвейс» Центра детского творчества Заринска, лауреатом III степени – Анастасия Логина из волонтёрского отряда «Нон-стоп» Панкрушихинской школы.

Татьяна КУЗЬМИЧ.

СВОИМИ РУКАМИ

УВЛЕЧЕНИЯ

Сундучок из… газеты

Долгие вечера – идеальное время для рукоделия, считает смоленская мастерица.

Что можно сделать из старой газеты? В печь её – хорошо горит бумага! И только наиболее ценные номера храним. Например, со статьями о близком нам человеке, интересном событии, необычном факте.

Галина Андреевна Пономарёва из села Смоленского находит иное применение еженедельникам и журналам. Она делает из них… различные предметы вполне утилитарного назначения, не любоваться которыми нельзя. Посетители персональной выставки «Моё волшебное лекарство для души» в центральной библиотеке райцентра, очарованные её работами, оставили лестные отзывы об увиденном, а многие взяли ее профессиональные секреты на заметку.

С чего всё начиналось? Оказывается, всё так просто. Но в этой простоте проявилось её художественное восприятие действительности. Увидела у знакомой поделки, очень понравились, подумала, что из лозы. Но оказалось, из бумаги. Подумала, почему бы такие же не сделать? После короткой консультации принялась за дело – стала мастерить вазу. Потом, как вспоминает рукодельница, когда пришло мастерство, сожгла её, потому что она смотрелась на фоне других, сделанных позже, уже примитивно.

Все работы вполне можно «прописать» на кухне, поставить около зеркала, украсить интерьер.

Известно, что нами движет: интерес и большое желание? Они-то как раз и были у Галины Андреевны. Еще помог Интернет, где можно найти много полезных сведений, в том числе о способах изготовления из газет различных сундучков, ваз, шкатулок, хлебниц. Даже короб для хранения белья умудрилась сделать. Все работы вполне можно «прописать» на кухне, поставить около зеркала, украсить интерьер. Яркая раскраска и мастерство делают их милыми, они дарят настроение.

Фантазии у неё много. Художников в роду не было, но вот её мама хорошо шила. Семья в селе Ануйском жила скромно, но материнские умелые руки позволяли ей выглядеть не хуже других, она обшивала родных, к ней за советом ходили соседки.

– С удовольствием посещаю занятия вечернего отделения школы искусств. Уроки преподавателя Ларисы Коноплянниковой очень важны, многое дают, – рассказывает она. – Вначале образ того или иного предмета, вещи складывается мысленно, а потом я его воплощаю на практике.

Где найти столько времени, чтобы получилось то, что заняло большой стол на выставке? Мастерица не может просто так сидеть у телевизора длинными зимними вечерами, она обязательно что-нибудь клеит, раскрашивает, скручивает из газет трубочки по особой технологии. Кстати, клей, краски научилась хорошо подбирать, обеспечивая изделию долгую жизнь. На практике определила, что и как лучше делать.

Самое большое наслаждение – видеть, как загораются от счастья глаза у того, кому дарит то или иное изделие. Такие минуты – радость и для автора.

Галина ТАРАН (фото автора). Смоленский район.

ФЕМИДА

КРИМИНАЛ

Друзьями не стали

Пассажир поезда Бийск – Барнаул обчистил до нитки потерявшего сознание попутчика.

В поезде двое молодых людей вместе коротали время за бутылкой спиртного. На станции Барнаул, спускаясь по ступенькам из вагона, один из парней поскользнулся и неудачно упал. От сильного удара головой об асфальт молодой человек потерял сознание. Его попутчик, как потом выяснилось, ранее судимый житель села Сибирского, вопреки всем ожиданиям не стал вызывать «скорую помощь». Оглядевшись по сторонам, он вывернул карманы собутыльника и забрал все содержимое: деньги, телефон и паспорт.

Лежащего на перроне человека первыми обнаружили сотрудники транспортной полиции. Бригада «скорой помощи» в свою очередь доставила молодого человека в одну из больниц города. Придя в сознание, юноша пошарил по карманам и … написал заявление в полицию.

– Личность подозреваемого была установлена в кратчайшие сроки, – рассказала «АП» пресс-секретарь Алтайского линейного управления МВД России Виктория Филиппенко. – Полицейские задержали его по месту жительства. Злоумышленник сразу во всем сознался и выдал украденный паспорт попутчика.

Деньги молодой человек успел потратить, а телефон сдал в ломбард. В настоящее время он ожидает суда.

Чудовище по соседству

Направлено в суд уголовное дело о зверском убийстве жительницы Барнаула.

По данным следствия, в январе 2014 года обвиняемая отмечала рождественские праздники у своей соседки. Между нетрезвыми женщинами состоялся откровенный разговор: хозяйка дома заявила, что решила развестись с мужем и оставить его без имущества. Ждала совета, а получила несколько увесистых ударов по лицу.

Это было только начало. «Высокой морали» гостья бросила избитую женщину в подвал, а потом порезала кухонным ножом. Попала в грудь, шею и живот. Решив, что дело сделано, она поднялась в дом, но внизу снова послышались стоны. И она вернулась, чтобы добить свою жертву. Теперь уже вилкой и ножницами.

– Убедившись, что несчастная женщина не дышит, обвиняемая подожгла газету и бросила на ее тело, – рассказал «АП» руководитель следственного отдела краевого Следственного комитета Григорий Шевердин. – После этого она похитила ценные вещи и имущество, принадлежащие соседке.

Вадим КУЛЕШОВ.

В следующем номере «АП»:

ОСАГО трещит по швам

Если вы не успели подписаться, спрашивайте в киосках "Роспечати", в киосках "Лига Пресс" или в отделениях почтовой связи.

2 100000 000029

Алтайская правда — краевая массовая газета

УЧРЕДИТЕЛИ: краевое Законодательное Собрание, администрация Алтайского края и краевое государственное унитарное предприятие газета "Алтайская правда"

Главный редактор Г.Г. РООР.
Шеф-редактор О.Г. КУПЧИНСКИЙ.
Редакционная коллегия:
О.В. АНТОНОВ (зам. шеф-редактора),
Е.Н. ЖУКОВА (ответственный секретарь),
Н.В. ТЕПЛЯКОВА (редактор отдела информации).

АДРЕС РЕДАКЦИИ И ИЗДАТЕЛЯ: 656049, г.Барнаул, ул.Короленко, 105.
Телефоны: 35-46-85 - приемная, отдел рекламы - 63-34-78, 63-44-30 (факс),
E-mail: reklama@ap.altai.ru, 633-717 - отд. распространения,
63-34-67 - отдел новостей. E-mail: mail@ap.altai.ru. Адрес в Интернете:
www.ap22.ru Наш расчетный счет: отделение № 8644 Сбербанка России.
г. Барнаул, р/с 40602810502000000013, к/с 30101810200000000604,
БИК 040173604, ИНН 2225003653, КПП 222501001

Редакция может публиковать статьи в порядке обсуждения, не разделяя точку зрения автора. За содержание рекламных материалов ответственность несут рекламодатели. Авторы опубликованных материалов несут полную ответственность за точность приведенных фактов, цитат, экономико-статистических данных, собственных имен, географических названий и прочих сведений. Письма, рукописи, фотоснимки, рисунки не рецензируются и не возвращаются. Материалы с пометкой "Реклама", "На правах рекламы" публикуются на коммерческой основе.

ТЕЛЕФОНЫ СОБСТВЕННЫХ КОРРЕСПОНДЕНТОВ «АЛТАЙСКОЙ ПРАВДЫ»:

КАМЕНЬ-НА-ОБИ	Н.Н.Исаева	(8-385-84) 22-3-75;	КЫТМАНОВО	О.А.Родионова	(8-385-90) 22-4-27;
РУБЦОВСК	Л.В.Маковецкая	8-923-651-7691;	СЛАВГОРОД	М.Д.Алексенко	(8-385-68) 5-28-45.

Газета зарегистрирована Сибирским окружным межрегиональным территориальным управлением Министерства РФ по делам печати, телерадиовещания и средств массовых коммуникаций. Свидетельство о регистрации № ПИ 12-1311 от 25 июля 2002 г. Цена свободная.

НАБОР, ВЕРСТКА, ФОТОВЫВОД В КОМПЬЮТЕРНО-ИЗДАТЕЛЬСКОМ ЦЕНТРЕ РЕДАКЦИИ
Сдано в печать - в 15.00
Выход по графику - 17.30.
Общий тираж - 30576 экз.
Индекс 50300. ТИРАЖ 28611 экз.
Индекс 50303 (с официальными документами). ТИРАЖ 1965 экз.
Газета выходит во вторник, среду, четверг, пятницу (тройной номер), субботу.
Отпечатана в ОАО «Издательско-полиграфическое предприятие «Алтай» (656043, г.Барнаул, ул. Короленко, 105) на бумаге ОАО «Соликамскбумпром».
Заказ № 483.