Газета выходит с 12 августа 1917 года

краевая массовая газета

АЛТАЙСКАЯ правда

WWW.ap22.ru

ПЯТНИЦА, 28 марта 2014 г. № 76- 78 (28700-28702)

ОБЪЕКТИВНО и ОПЕРАТИВНО ОБО ВСЁМ

Цена в розницу - договорная

Губернатор Александр Карлин: заинтересованный диалог с людьми ➲ 2

Крутиха реализует программу «80 на 80» ➲ 4

20-летие АКЗС: интервью Ивана Лоора ➲ 5

Космическая одиссея Константина Урванцева ➲ 6

День человека с синдромом Дауна ➲ 7

Программа ТВ и анонсы телепередач ➲ 9–16

Школа экономии для шопоголиков ➲ 17

Болгарский повар Ути Бочваров: главный компонент любого блюда – любовь! ➲ 18

Разгромлена сеть наркоторговцев ➲ 19

Наш земляк Михаил Волегов – прототип героя из романа Виктора Некрасова «В окопах Сталинграда» ➲ 20

Выставка лоскутного шитья ➲ 21

Весна: что опасно для здоровья? ➲ 22

Продолжается шахматный конкурс «АП» ➲ 23

Людмила ЕРМОЛИНА (фото автора)

ЗАМЕЧАТЕЛЬНЫЕ ЛЮДИ

ТЕБЕ ДОВЕРЕНА ЖИЗНЬ!

Почти 50 лет в Рубцовской районной больнице оперирует замечательный хирург, заслуженный врач России, обладатель множества званий и наград Виктор Горкунов

Профессию определила потеря отца

Правда, сейчас он не каждый день стоит за операционным столом, а только во время дежурств, когда в больницу поступают экстренные пациенты со всего города и района. Одинаково профессионально Виктор Иванович оперирует травмированных, с различными переломами, ранениями грудной клетки, «острым животом» и так далее. Недавно оперировал одного наркомана из пригородного посёлка. Его нашли в подъезде, два ножевых удара в область сердца, раны на спине и коленном суставе. Начал спрашивать, отвечает: «Я на разбитое стекло упал, потом перевернулся на спину и ещё раз порезался». Ясно, что пациент не говорит правду. Поскольку врач обязан сообщать в полицию о криминальных ранах, Горкунову пришлось это сделать. Приехали полицейские и быстро дознались, что парня кто-то порезал.

– Виктор Иванович, говорят, что у хирургов должна быть твердая рука, острый глаз. До какого возраста можно держать скальпель?

– Всё индивидуально. Некоторые бросают оперировать в 60 лет и даже раньше. В то же время известно немало примеров долголетия в этой профессии, например, Николай Амосов, знаменитые московские кардиохирурги. В городской больнице Рубцовска до преклонных лет оперировал Анатолий Побегайло, а в районной – Борис Марамыгин.

Мне повезло со здоровьем, руки и глаза не подводят. Выработал свою тактику ведения операций – делаю их быстро. Если на грыжу уходит в среднем 2,5-3 часа, справляюсь в два раза быстрее. Также удаляю аппендицит, оперирую желудок и прочее. На качество это не влияет. Быстрота достигается за счет того, что ещё в институте начал отрабатывать манипуляции с зажимами и особенно вязку швов, на которые уходит много времени. Я постоянно тренировался, даже дома ежедневно вязал узлы из ниток.

➲ 3

Справка

Виктор Иванович Горкунов – заслуженный врач России, отличник здравоохранения, отличник санитарной службы и обороны СССР, почётный гражданин Рубцовского района, награждён медалью «За доблестный труд», занесён в энциклопедию «Лучшие люди России. 2005 год».

ПОГОДА

В крае и Барнауле

28 марта — Температура днём +2+7°С

Сегодня в крае и Барнауле ночью в отдельных районах небольшие осадки, днем преимущественно без осадков. Ветер северо-западный, 8-13, ночью порывы до 17-22 м/сек. Температура ночью –3+2, при прояснении до – 8°С.

29 марта — Температура днём +3+8°С

Без осадков. Ветер южный, 3-8, с усилением местами до 10–15 м/сек. Температура ночью 0–5, при прояснении до –10, днем +3+8 град., в предгорьях до +13°С.

Алтайский гидрометеоцентр.

Олег МИКУРОВ, Андрей КАСПРИШИН (фото)

РАБОЧАЯ ПОЕЗДКА

Самый ценный потенциал – люди

Любая рабочая поездка губернатора в города и районы края не обходится без встреч с людьми. Как, собственно, он и обещал в ходе ежегодного отчета перед депутатами. Будь то обсуждение проблем с представителями муниципальной власти, встречи с жителями территорий в Домах культуры или просто беседы с людьми, возникающие вне рабочего плана. Все это дает пищу к размышлениям, возможность сверить свое видение той или иной ситуации. Кроме того, встречи с позитивными людьми, по высказыванию Александра Карлина, – это большая душевная подзарядка, позволяющая дальше трудиться на благо нашего региона.

Губернатор Александр Карлин беседует с Тамарой Хоменко и Александром Фомичевым.

Финансовая поддержка муниципалитетам

Так же было и во время последней рабочей поездки в Славгородский управленческий округ, которая состоялась в конце прошлой недели. В начале ее Александр Карлин принял участие в зональном совещании с представителями муниципальной власти: главами администраций, городов, районов и сельских поселений, главами и руководителями представительных органов городов и районов Славгородского управленческого округа.

Понятно, что ключевой темой его стало финансовое обеспечение муниципалитетов. По словам Александра Карлина, необходим жесткий контроль на муниципальном уровне за расходованием средств.

– Мы не берем на себя необеспеченных обязательств и не заявляем населению о том, что можем решить те или иные проблемы, когда не видим реального источника их решения, – сказал Александр Карлин. – Вместе с тем мы будем серьезным образом увеличивать дотации муниципалитетам. В 2014 году дотации на сбалансированность муниципальных бюджетов увеличатся в три раза.

В то же время губернатор особо подчеркнул, что необходимо эффективно использовать те ресурсы, которые реально имеются в разрезе каждого муниципалитета. «Мы должны сделать нашу бюджетную сферу абсолютно прозрачной и понятной для населения», – считает Александр Карлин.

Но и сейчас поддержка муниципальных образований значительна: в бюджетах муниципалитетов городов и районов региона более двух третей – средства, транслируемые краевым центром в виде субсидий и дотаций.

Откровенно, по-деловому

А в завершение рабочей поездки в ряд районов Славгородской управленческой зоны губернатор края Александр Карлин в течение двух с половиной часов общался с жителями Славгорода и Ярового. Дворец культуры города Яровое, рассчитанный на 450 мест, был полон.

Но перед общением в зале Александр Карлин поговорил с почетными гражданами города Яровое Тамарой Хоменко и Александром Фомичевым.

Тамара Хоменко просила помощи в ремонте Дома культуры, в котором всегда проводились и проводятся различные торжественные мероприятия, встречи с людьми: «Сейчас это здание требует ремонта. Желательно, чтобы мы поддерживали храм искусств, но не без вашей помощи».

– Мы включили этот объект в программу «80х80», сейчас идет подготовка проектно-сметной документации, затем будет выбран подрядчик, который имеет лицензию на выполнение реставрационных работ. Мы превратим это здание в жемчужину. Это будет форпост алтайской культуры на западе Алтайского края, – подчеркнул Александр Карлин. – Кроме того, считаю, что более подходящее название для этого объекта – Дворец культуры.

Еще одна просьба Тамары Хоменко, которая в прошлом работала главврачом в краевой физиотерапевтической больнице (сейчас – центр реабилитации), связана с необходимостью развития санаторной базы города Яровое. «Очень хотелось бы улучшить условия для людей, нуждающихся в лечении. Причем не только жителей Алтайского края, но и других регионов. Хотелось бы поддерживать хорошее состояние этой лечебницы, может быть, расширить ее базу», – считает почетный гражданин Ярового.

В ответ Александр Карлин сообщил, что ранее уже была проведена работа на данном объекте: «То, что мы называли краевой физиотерапевтической больницей, привели в порядок. Приезжал сюда в начале своей работы – состояние здравницы было удручающее: существовали проблемы с теплообеспечением и состоянием зданий, мы многое здесь изменили в лучшую сторону. Конечно же, этого недостаточно. Санаторий хороший просто просится! Серьезно изучается вопрос о расширении этой площадки. Предполагается создание современного санатория, который должен стать флагманом, примером для частного бизнеса. Чем больше будет круглогодичная санаторная база, тем больше появится возможностей для развития сезонного отдыха».

С просьбой о помощи к главе региона обратился еще один почетный гражданин города Яровое – бывший руководитель предприятия «Алтайхимпром» Александр Фомичев. Он рассказал, что компания из Екатеринбурга намерена воссоздать предприятие: «Единственная просьба – помочь этой фирме, обеспечить благоприятный режим, потому что от решения этого вопроса будет зависеть судьба не только предприятия, но и города. Отцепить Яровое от бюджета края поможет только хорошо работающее предприятие».

По словам губернатора, работа по восстановлению и развитию производства в «Алтайхимпроме» не просто получила одобрение краевых властей, но и находится в режиме наибольшего благоприятствования: «Это был единственный комплекс – производственный и социальный, разрывать производство и город было тогда немыслимо. Работа по восстановлению производства на площадке «Алтайхимпрома», конечно же, сопряжена с перепрофилированием. Те виды продукции, которые производились когда-то, сегодня и завтра производиться не могут по определению. Мы отслеживаем ситуацию, все здоровые идеи поддерживаем. Работу по привлечению инвестиций, восстановлению производственного ядра мы будем поддерживать по нашим инвестиционным программам. При этом сохраним не только производственное ядро. В вашем коллективе немало замечательных специалистов: технологов, инженеров. Поэтому для нас ключевым является вопрос профессионального их использования».

> ***– Мы не берем на себя необеспеченных обязательств и не заявляем населению о том, что можем решить те или иные проблемы, когда не видим реального источника их решения, – сказал Александр Карлин. – Вместе с тем мы будем серьезным образом увеличивать дотации муниципалитетам. В 2014 году дотации на сбалансированность муниципальных бюджетов увеличатся в три раза.***

В ходе общения с жителями Славгорода и Ярового губернатор края также отметил необходимость оказания помощи предприятиям в Славгороде. С большими трудностями столкнулся Славгородский радиозавод, который ранее был включен в крупный концерн в качестве периферийного предприятия, а затем перестал получать оборонные заказы в связи с переходом Вооруженных сил на новые виды связи. «Администрация Алтайского края продолжает целенаправленную работу с целью возрождения производственной деятельности на градообразующем предприятии Ярового. «Алтайхимпром» ранее являлся специфическим производством, поэтому возникли затруднения с изменением профиля. С появлением нового держателя пакета акций специалисты Алтайского края делают все возможное для того, чтобы возродить производственную деятельность хотя бы на части имеющихся площадей. Сегодня есть надежда, что часть производства будет вовлечена в новые технологические проекты. Конечно же, это будет другая продукция, мирного назначения. Но для нас важным является не только сохранение производства. Самое главное для нас – люди, которые имеют высокую квалификацию: инженеры, техники, технологи. Предлагаем такие решения, которые позволят использовать местных специалистов – это самый ценный потенциал, который мы имеем здесь, в городе Яровое», – сказал Александр Карлин.

– Судя по ассортименту и качеству продовольствия, которое присутствует сегодня на полках наших магазинов, сельское хозяйство решает свою задачу самым достойным образом, – сказал губернатор, обращаясь к присутствующим в зале. – И мы даже помогаем нескольким регионам, в первую очередь Сибири и Дальнего Востока. Мы даже помогаем тем, кто платит достойно, – потребителям за рубежом. Так и должно быть, по этому показателю и надо оценивать уровень развития аграрного комплекса».

В ходе общения с жителями Ярового и Славгорода губернатору поступил еще ряд просьб и пожеланий, в том числе о ремонте социально значимых объектов этих городов. По словам губернатора, будут изыскиваться возможности для ремонта бассейна в Яровом. Также Александр Карлин сообщил, что будет проведен ремонт дороги от Ярового до Славгорода. Причем в самой ближайшей перспективе – в течение 2014-2015 годов.

АКТУАЛЬНО

Для вас, первоцелинники!

В эти дни в крае проходят мероприятия, посвященные 60-летию начала освоения целинных и залежных земель.

Вчера состоялось одно из центральных мероприятий деловой программы – конференция «Роль освоения целинных и залежных земель в социально-экономическом развитии сельского хозяйства и решении проблемы продовольственной безопасности страны». Ее участниками стали около 400 человек. Это представители Министерства сельского хозяйства РФ, Российской академии сельскохозяйственных наук, субъектов Российской Федерации, ученые, руководители и специалисты хозяйств, краевых и федеральных организаций и ведомств, СМИ, участники освоения целинных и залежных земель.

Площадкой для проведения научно-практической конференции выбран Алтайский государственный аграрный университет.

Здесь обсудили вопросы развития селекции и семеноводства в Алтайском крае, узнали об истории освоения целинных земель и рассмотрели современные проблемы в земледелии Сибири.

Для празднования 60-летия освоения целины Алтай выбран не случайно. Для края этот период – начало новой аграрной хроники, ведь ранее регион считался горнозаводским. Только за первые четыре года на Алтае было распахано около 3 млн. гектаров новых земель, государство инвестировало в эту кампанию более 300 млн. рублей. В свою очередь за счет реализации зерна, выращенного на целинных землях, Алтайский край направил в госбюджет свыше 520 млн. рублей.

В эти дни в крае пройдет ряд выставок художественных произведений, состоятся «круглые столы» и различные конференции. Кроме того, губернатор Александр Карлин учредил памятную медаль «60 лет начала освоения целинных и залежных земель на Алтае». Эту награду получат граждане, принимавшие активное участие в освоении целинных и залежных земель в районах освоения целины с 1954 по 1958 год.

Кроме того, сегодня в краевом театре драмы состоится торжественное собрание первоцелинников страны. В мероприятиях принимает участие министр сельского хозяйства РФ Николай Федоров.

Кстати, номер «Алтайской правды» за 26 марта полностью посвящен освоению целины. Он вышел под той «шапкой», которая была у газеты в 1954 году. Это дань уважения подвигу целинников. Мы нашли удивительную историю создания памятника целиннику в Барнауле. В номере собраны уникальные воспоминания первоцелинников, опубликованы интересные исторические факты, старые фотографии и дневники.

Кристина ЛИВЕР.

Людмила ЕРМОЛИНА

Тебе доверена жизнь!

(Начало на 1 стр.)

Горкунов окончил Новосибирский мединститут в 1964 году. Сам попросился в Рубцовск, где ждала мама. Виктор родился в селе Тараба Кытмановского района в 1939 году. За несколько лет до этого родители приехали на Алтай из Самарской области. Мать Устинья Сергеевна была дояркой, отец Иван Ипатович – бухгалтером, работал в колхозах, в МТС. Крошку сына он видел недолго, почти сразу его забрали в армию на сборы, потом в Маньчжурию, где разворачивались военные действия. Оттуда на финский фронт. Мирная передышка оказалась недолгой. Зенитчик Иван Горкунов воевал в Отечественную войну, но в 1942 году попал в плен, был в лагере на территории Польши, пока не освободили наши, сразу вернулся домой.

На военных сборах в 1963 году.

Его взяли главным бухгалтером на военный курорт в селе Лебяжьем. По рассказам матери, отец часто страдал от болей в желудке. В августе 1947 года случилась прободная язва. Его увезли в Новоегорьевку, но там в больнице хирурга не оказалось. В Рубцовск ехать отец отказался и через три дня умер от перитонита. К тому времени Виктор окончил два класса. Мама увезла его в город, устроилась техничкой в школе. Пока сын заканчивал учёбу, была и рабочей в «Главмуке», и швеёй на фабрике.

– Вначале я мечтал быть лётчиком, но когда умер отец, твёрдо решил поступать в мединститут, чтобы стать хирургом. Поехал в Новосибирск. Одет был очень плохо: широкие сатиновые шаровары, в деревянном зелёном чемодане лежали дырявые кирзовые сапоги, фуфайка, солдатская шапка, аттестат зрелости и кое-какие книги. Был уверен, что сдам экзамены и поступлю в медицинский, – рассказывает Виктор Иванович. – Но сначала решил укрепить своё материальное положение. Пошёл на авиационный завод имени Чкалова, два года был слесарем в сборочном цехе. Зарабатывал хорошо, встал на ноги. Женился на землячке из Рубцовска Людмиле, студентке мединститута, нам дали комнату в общежитии. Приодел жену и себя, положил на книжку 4 тысячи рублей, что по тем временам были хорошие деньги. После этого подал документы в медицинский. Легко сдал три экзамена на пятёрки, немецкий – на четверку и прошёл по баллам. На втором курсе у нас родился сын Александр.

Скальпель в руках

В Рубцовске супругов Горкуновых распределили в районную больницу. Первые операции по удалению аппендицита и грыжи Виктор делал в институте под контролем преподавателей. А тут никого рядом, только операционная сестра Надежда Строганова, всего на пару лет постарше. Вся ответственность на тебе. Первым на стол к новичку попал механизатор, привезли прямо с поля с острым аппендицитом. Оперировал долго, полтора часа, зато удачно, без осложнений.

Вторая операция в дежурство Горкунова выпала на конец сентября. Шёл сильный дождь, слякоть, грязь. Из посёлка Дальнего привезли женщину в тяжёлом состоянии, без сознания, потерявшую много крови. Внематочная беременность. Виктор побоялся сам её оперировать, вызвал главного врача Семёна Заболотного, который на три года раньше окончил мединститут. Тот провёл операцию быстро, молодой хирург ассистировал ему «с широко раскрытыми глазами», вязал швы. Больной сразу стали переливать кровь и выходили. Помнит, что звали её Анна Анисимова, она работала дояркой, в семье подрастали две дочери. Потом они с ней не раз встречались, женщина приезжала в больницу на осмотр и через несколько лет родила мальчика.

– Когда к вам пришла уверенность? Сколько времени на это потребовалось?

– Года через полтора, когда к нам перевели Бориса Сергеевича Марамыгина. Тогда в Рубцовске было два знаменитых хирурга: он и военврач Фаина Михайловна Леончикова. Марамыгина считаю своим учителем. Это врач высшей категории, виртуоз, он оперировал больных не только с хирургическими диагнозами, но и гинекологическими, урологическими, андрологическими. К концу 1965 года отделение расширилось с 15 коек до 30. К нам везли людей с различными травмами. Были сложные случаи, когда приходилось немало повозиться.

В конце семидесятых годов, когда я уже считался зрелым хирургом и травматологом, из посёлка Зарница привезли 35-летнего мужчину с ранением сагиттального синуса. Это такой треугольный орган между двумя половинками мозга. В пьяной драке мужчину ударили чем-то тяжелым по затылку, произошёл оскольчатый перелом кости, которая находится над синусом, из открытой раны со свистом вылетала кровь. Пробовал ставить марлевые тампоны, губки, ничего не помогало. Тогда вспомнил, что когда студентом в Новосибирске дежурил в травматологии, туда привезли пациента с аналогичной раной. Хирурги вырезали у него часть мышцы на бедре размером с палец и заткнули дыру за затылке, кровотечение прекратилось. Я поступил так же, вырезал кусочек мягкой ткани, вставил в рану как тампон и подшил его. Мужчина выздоровел. Его мозг был не повреждён, он прожил ещё двадцать лет и умер от сердечной недостаточности.

В девяностых годах в одном селе молодые муж с женой встречали Новый год и поссорились. Он сильно толкнул её, она упала животом на спинку дивана. Полный поперечный разрыв поджелудочной железы. Виктор Иванович такого никогда не видел, но взялся оперировать женщину, сшил железу, поставил дренажи. Опасался, что будут свищи, однако побочных последствий не было. То ли рука у него лёгкая, то ли просто везунчик, но все операции у Горкунова удачные, без осложнений, ни один человек не умер на столе.

«Только хирург каждый день творит подвиг»

В 1985 году приказом крайздрава в хирургическом отделении районной больницы сделали 40 коек, половина из них – ортопедические, чтобы обслуживать пациентов из Рубцовска и 13 районов. Горкунов поехал учиться в Барнаул к ортопеду-травматологу Василию Ивановичу Устьянцеву, который семь лет проработал у знаменитого доктора Илизарова. В крае только начали осваивать его аппарат. Им наращивали конечности, исправляли Х-образные голени, лечили коксоартроз тазобедренных суставов, деформирующий артроз.

Не успел Виктор Иванович вернуться с учебы, к нему обратилась 25-летняя рабочая тракторного завода Надежда. Из-за коксоартроза бедер ноги у неё были сведены вместе, она не могла сделать даже крошечного шага в сторону и передвигалась строго по прямой медленной, семенящей походкой. Девушка вышла замуж, хотела быть как все, поэтому настаивала на операции. Горкунов не сразу решился на это, но она так умоляла, что пришлось сдаться. Сделал корригирующую операцию на одной ноге, через полгода – на второй, и Надежда стала ходить нормально. Родила сына, через год – дочь. Лет двадцать она регулярно навещала своего хирурга, а потом семья уехала на Север. Надежда прислала Горкунову письмо, что у неё всё нормально, работает бухгалтером. Для него это была уникальная операция, да ещё сделанная так удачно.

Врач районной больницы гораздо ближе общается со своими пациентами, чем в большом городе, многих знает лично, не раз встречается после проведенного лечения, ему сообщают об изменениях в семье, навещают. Не забывают Виктора Ивановича и его ученики, осваивавшие под его началом практическую хирургию. Игорь Сюков сейчас травматолог-ортопед в первой горбольнице Барнаула, меняет суставы. Сергей Ерышев уехал на Север с женой-терапевтом и двумя дочками. Екатерина Штоль, проработавшая рядом с ним десять лет, переехала в Крым к родственникам. Валентину Беспалову пригласили хирургом в Залесовский район. Рядом с ним в районной больнице трудятся травматологами Николай Насыров и Вадим Лазарев.

– Виктор Иванович, вы сразу поняли, что не боитесь вида крови? В обморок поначалу не падали?

– Это вы правильно спросили. На третьем курсе, когда мы проходили санитарскую практику в новосибирской травматологии, привезли молодую женщину, попавшую под трамвай. Обе ноги перерезало выше колен. Когда раны стали обрабатывать спиртом и я увидел эти кровавые культи, в голове всё поплыло, отключился, упав под стол. Очнулся уже в коридоре, когда девчонки терли мне виски и чем-то поили. Это был единственный случай. Больше создание не терял.

Виктор Иванович отмечает, что раньше много пациентов поступало с аппендицитом, а сегодня на первый план вышли холецистопанкреатиты, при которых приходится удалять желчный пузырь. Этим заболеванием одинаково страдают и мужчины, и женщины. Сейчас операции делают эндоскопически. Горкунов настоял, чтобы районной больнице для этого выделили видеостойку, обращался к депутату Госдумы Герасименко и в результате первым в Рубцовске освоил эндоскопию. За свою хирургическую практику ни одного больного он не отправил ни в городскую, ни в краевую больницы, всех оперировал сам, никому не отказывал, хотя иногда вначале испытывал некоторое беспокойство и волнение. Но за результаты был уверен. Повторных операций из-за осложнений у него не случалось много лет, как и летальных исходов. С 1982 года он заведовал хирургическим отделением. В это время Рубцовская районная больница по результатам работы была на четвертом месте в крае. Сам каждые пять лет повышал квалификацию, стажировался в Барнауле, Новокузнецке, Казани, Баку, Ленинграде.

Вне больничных стен

– Хирургу нужна сила, чтобы по много часов выстаивать у операционного стола. Тот же Николай Амосов каждый день съедал около двух килограммов квашеной капусты. А у вас есть пристрастия в еде?

Маленькая Ира пришла к папе на работу под Новый год.

– Я всё люблю: мясо, особенно пельмени, солонину, фрукты. Завтракать стараюсь плотно, обедать тоже (если удаётся), а ужин лёгкий. Выносливость в нашей профессии действительно нужна.

Свободного времени у ведущего хирурга большой больницы, ставшей межрайонной, всегда было не много. Раньше выбирался порыбачить на Алей и речку Склюиху, там удочкой можно было натаскать чебаков и окуней. Но заядлым рыбаком себя не считает. Охоту не любит. С удовольствием собирает ягоды, полевую клубнику, а к грибам равнодушен. Зато Виктор Иванович опытный водитель. Первую машину – «Москвич» приобрёл ещё в 1972 году, потом были «Жигули» пятой, девятой моделей, сейчас ездит на иномарке. Когда сын с дочкой были маленькими, во время отпуска всей семьёй часто ездили в Колывань, Горный Алтай, дважды совершили путешествие в Прибалтику, на Чёрное море в Анапу.

Дети незаметно выросли. Александр работает водителем, старшему внуку Артёму уже 23 года, а внучка Наталья вышла замуж за моряка, живёт на Дальнем Востоке, воспитывает двух сыновей, его правнуков. Дочь Ирина, окончив с красным дипломом медучилище, поступила в мединститут. Но через три месяца бросила учёбу, вернулась в Рубцовск к жениху, так и не став врачом. Отец не ругал. Когда её первая любовь растаяла, Ирина снова поступила в вуз, на юридический факультет, сейчас заведует в городе многофункциональным центром. У неё крепкая семья, подрастают трёхлетние двойняшки Богдан и Аким. Первый спокойный и деловой, когда дедушка возвращается с работы, берёт у него сумки. Второй – непоседа. Жена Виктора Ивановича умерла, теперь он живёт с семьёй дочери, вместе достраивают дом на земле на выезде из Рубцовска. Скоро новоселье.

– Виктор Иванович, случалось ли в вашей жизни что-то неожиданное?

– Два раза встретился с шаровой молнией. Однажды после майской грозы она залетела в окно зала. Я как раз наклонился над журнальным столиком, начал читать газету и увидел, как по комнате плывёт маленький яркий шарик, а за ним тянется светящийся зелёным зигзагообразный след, похожий на кардиограмму. Шарик подошёл к выключателю, вспыхнул, оставив на нём отметину, и с той же скоростью полетел на кухню, выйдя через форточку на улицу. Второй случай произошёл во дворе на сеновале, который я огородил листами шифера. Шаровая молния пробила в нём дырку, я выскочил из сарая, молния – следом. Подпрыгнула на крыльце дома и влетела в окно через большое стекло, проделав в нём отверстие с опалёнными краями. Куда она в доме делась, не знаю, наверное, через трубу вышла наружу.

Как-то в сентябре ездили с друзьями в деревню Кузьминку. Возвращались уже в сумерках, включив фары на машинах. И вдруг в стороне Поспелихи увидели светящееся тело. Оно само было не так заметно, как идущий от него на землю расходящийся треугольник света. Минуты две-три мы наблюдали за этим, пока тело не скрылось. Потом в газете прочли сообщение о том, что в районе Алейска в небе видели неопознанный летающий объект.

И снова о работе

– Во время операции вам не бывает страшно?

– Иногда. Одна женщина, сейчас пенсионерка, длительное время страдала холангитом – периодически появляющейся и исчезающей желтухой. Из-за препятствия в печени желчь плохо отходила в двенадцатиперстную кишку, всасывалась в кровь и женщина желтела. Мой коллега Николай Насыров как-то сказал: «Виктор Иванович, давай что-то делать». Я засел за литературу, нашёл книгу болгарского автора Литтмана, где было описание операции при сужении выхода желчного протока печени. Это настолько тонкая манипуляция, что пришлось искать самый маленький скальпель и унимать дрожь рук, прежде чем рассечь крошечное кольцо сужения, не задев протоку. Запомнил на всю жизнь, как внутри потрясывало: стоило на пару миллиметров отклониться в сторону, порежешь желчный проток или другой сосудик. Пришлось бы устранять более серьёзные последствия. Всё прошло удачно, женщина поправилась.

Наталья ИСАЕВА (фото автора)

НАРОДНАЯ ПРОГРАММА

Сквозь крышу к звёздам

Встречи у этого очага станут теплыми

– Какими ветрами в наши края? – интересуются знакомые крутихинцы, встретившиеся мне по пути в районный Дом культуры.

– Ветрами перемен! – отвечаю. – Здание вашего клуба будут ремонтировать по губернаторской программе. Приехала запечатлеть объект «до», чтобы потом сравнить.

– Слышали. Только поверить до сих пор не можем. Вот когда работы здесь начнут, тогда, наверное, удостоверимся. Селяне на концерты зимой в клуб перестали ходить – даже час в таком холоде высидеть невозможно. А ребятишки там еще и в костюмах на сцене выступают. Давно пора ремонтировать.

Уютом пока не пахнет

В Крутихинском районном Доме культуры мне доводилось бывать и раньше. Причем в разные времена года. Несмотря на все старания работников клуба, уютом и комфортом здесь не пахнет. Пахнет здесь сегодня сыростью и плесенью. Снаружи – изрядно побитая временем советская «шуба», внутри – латаная-перелатаная «подбойка». В двухэтажном здании нет воды, удобства на улице. И это притом, что зал клуба может одновременно вместить до 300 человек, еще столько же разновозрастного народа занимается в двух десятках кружков и творческих объединений, созданных при РДК.

– Ко мне на танцы в Дом культуры ходит около шестидесяти детей, – рассказывает художественный руководитель по хореографии Крутихинского РДК Татьяна Федорищева. – Бывает, набираются и взрослые группы – на восточные танцы. Но заниматься в маленьком холодном классе очень тяжело. Нет раздевалки. Стены в помещении постоянно покрываются плесенью. Раз в два месяца вытираем их и белим. Хочется большой класс с хорошим полом и со станками в два ряда, чтобы удобно было и малышам, и взрослым. И тепла хочется. Сейчас на улице потеплело, так у нас +12 здесь. А бывало, в классе и зрительном зале температура до минус двух градусов опускалась, вода замерзала.

– Это двухэтажное здание было построено в 1978 году по так называемому южному типу – огромные окна, тонкие стены, мягкая кровля, – дополняет рассказ коллеги директор РДК Наталья Рудько, которая работает в этом учреждении культуры уже больше двух десятков лет. – А еще невероятная система вентиляции. Однажды на празднике мы в зале отпустили к потолку воздушные шарики, наполненные гелием. Так часть из них по вентиляционным трубам улетела прямо на улицу! Представляете, какого размера были эти трубы! Потом их, конечно, частично заделали, огромные окна заложили. Но полностью здание ни разу капитально не ремонтировалось. Со временем оно стало ветшать. Крыша постоянно течет. Стены мокнут, плесневеют. В помещениях холодно. Жители Крутихи на мероприятия ходят неохотно: говорят, что праздники отличные, но к концу представления зуб на зуб не попадает. В конце января к нам приезжала «Вечерка» Заволокиных, ребята были поражены убогостью главного районного клуба и отсутствием элементарных удобств.

Танцы, песни и кино

Несмотря на то, что комфортными условия в Доме культуры райцентра не назовешь, количество желающих заниматься в его творческих объединениях не уменьшается. Коллективу Крутихинского РДК есть чем похвалиться. Театр носит звание народного, в этом году будет подтверждать свой статус. Не меньшая гордость – вокальная группа «Крутояр», которая тоже заслуживает звания народного коллектива. Вокально-инструментальный ансамбль «Экипаж», в составе которого фермер, пчеловод, фельдшер, сварщик и режиссер – любимцы крутихинцев. Каждое объединение по-своему уникально и самобытно.

Пятнадцать лет работники Дома культуры проводят фестивали для одаренных земляков разных возрастов. Принимают у себя краевые и межрайонные смотры-конкурсы, организуют программы практически по всем отраслевым праздникам, чтобы поддержать все представленные на территории района профессиональные сообщества. Свой праздник – День работников культуры крутихинские массовики-затейники отмечают по-особенному – в день рождения Василия Шукшина, с выездом на природу.

Коллектив Дома культуры в самом расцвете сил – средний возраст 35 лет. В штате с техперсоналом одиннадцать человек. Творческий состав – талантливые, самобытные, увлеченные и целеустремленные ребята, практически все со специальным образованием. В клубе есть возможность демонстрировать художественные фильмы на большом экране. Создание комфортного сельского кинотеатра, возможно, даже в формате 3D, еще одна мечта сотрудников РДК.

– Есть предприниматели, готовые разместить здесь торговую точку, делать попкорн, – делится мечтами директор. – Когда Дом культуры отремонтируют, в зале станет тепло и уютно, думаю, сможем снова приучить крутихинцев ходить в кино. А пока мы вынуждены даже музей закрыть – достойно экспозицию разместить в столь неустроенном помещении невозможно.

– Когда в районе началось всенародное обсуждение, что будем включать в программу «80х80», все предложения свелись в итоге к трем направлениям – ремонт районной поликлиники, крутихинского детского сада «Березка» или районного Дома культуры, – присоединяется к нашему разговору заместитель главы администрации Крутихинского района по социальным вопросам Валерий Коминар. – Но если ремонт первых двух объектов мы в силах постепенно сделать сами, то реконструкцию здания РДК районному бюджету точно в полном объеме не потянуть. Поэтому остановились именно на нем. Составили смету. Работы обойдутся примерно в 50 миллионов рублей. Состояние здания очень тревожное. Его нельзя назвать аварийным, но и пригодным для работы тоже не назовешь. Мы не можем сегодня требовать от работников РДК собирать полные залы на концерты, проводить в клубе массовые мероприятия, поскольку не обеспечиваем им достойные условия для этого. Основная проблема – это пришедшая в полную негодность мягкая кровля. Латать ее уже нет никакого смысла. Поэтому мы решили не дожидаться начала работ по программе «80х80», предусмотренных на 2015-2017 годы. Заложили средства на замену крыши в районном бюджете на текущий год. Сделаем кровлю за свой счет, а позже на условиях софинансирования по губернаторской программе заменим в здании электрику, инженерные сети, подведем все коммуникации. Сделаем классы и залы удобными и теплыми, а само здание – красивым!

Разговор получился долгим, обстоятельным. Выходили мы из РДК глубоким вечером, а в зале еще вовсю шли репетиции. Было понятно – крутихинские культработники хотят и умеют работать. А жители района – активный, неравнодушный и творческий народ, жаждущий проявить себя. Просто нужно создать им подобающие условия. Серьезным подспорьем в этом для них станет очередной социально направленный губернаторский проект «80х80».

Каменский управленческий округ

Перечень объектов строительства

Камень-на-Оби
1. Строительство детского сада.
Каменский район
2. Корнилово. Капитальный ремонт здания Корниловской средней общеобразовательной школы.
Баевский район
3. Баево. Строительство детского сада.
Завьяловский район
4. Завьялово. Реконструкция здания Завьяловской средней общеобразовательной школы № 1 для размещения детского сада.
Крутихинский район
5. Крутиха. Капитальный ремонт здания крутихинского Дома культуры.
Мамонтовский район
6. Мамонтово. Строительство поликлиники Мамонтовской центральной районной больницы.
Панкрушихинский район
7. Панкрушиха. Строительство спортивно-оздоровительного комплекса.
Ребрихинский район
8. Ребриха. Строительство поликлиники Ребрихинской центральной районной больницы.
Романовский район
9. Романово. Строительство учебного корпуса и капитальный ремонт основного здания Романовской средней общеобразовательной школы.
Тюменцевский район
10. Тюменцево. Строительство спортивно-оздоровительного комплекса.
Шелаболихинский район
11. Шелаболиха. Строительство культурно-спортивного центра.

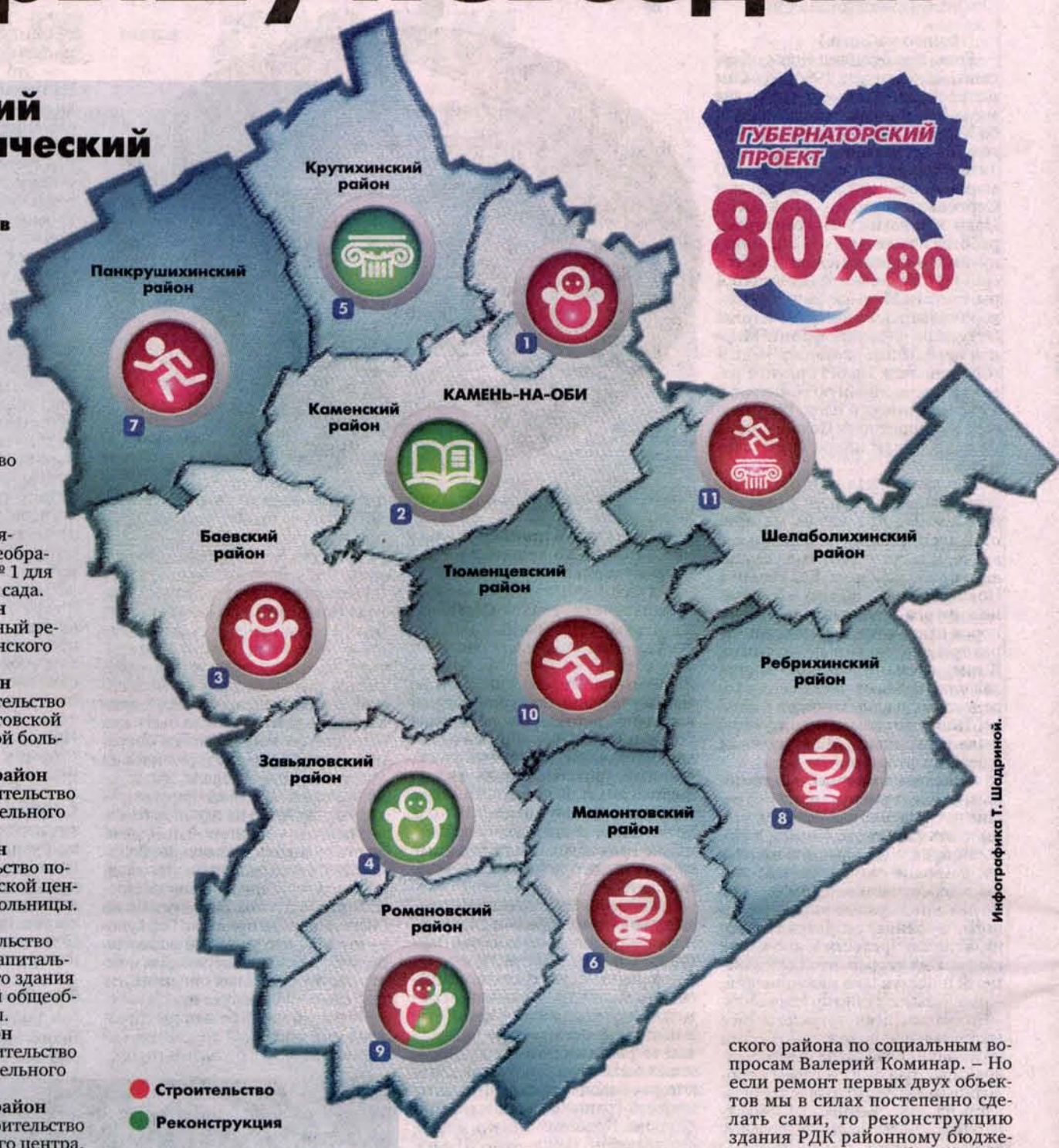

Инфографика Т. Шадриной.

Хореограф Крутихинского РДК Татьяна Федорищева и ее ученики мечтают заниматься в современном удобном классе.

Олег МИКУРОВ, Андрей КАСПРИШИН (фото)

Во имя общего блага

Алтайскому краевому Законодательному Собранию – 20 лет. Вместе с тем идет подготовка к празднованию 75-летия представительной власти в нашем регионе. Чем важна эта дата для новейшей истории Алтайского края? Об этом и многом другом наш сегодняшний разговор с председателем Алтайского краевого Законодательного Собрания Иваном Лоором.

– Действительно, двадцатилетие – период для истории не столь продолжительный, – считает Иван Иванович. – Вместе с тем двадцать лет прошло со времени современной российской Конституции. В начале этого года отметили двадцатилетие и Государственная дума, и Совет Федерации Федерального собрания Российской Федерации.

Поэтому торжественная сессия АКЗС, которая состоялась накануне, 25 марта, стала хорошим поводом подвести итоги проделанной работы. Причем это не стало каким-то помпезным мероприятием. Мы пригласили депутатов краевого парламента прошлых созывов, депутатов представительных органов местного самоуправления, представителей администрации края, почетных граждан Алтайского края.

А в декабре 2014 года мы будем отмечать 75-летие представительной власти Алтайского края. Это мероприятие будет более торжественное, наверное. Есть определенные задумки. К примеру, планируем издать книгу о правотворческой работе в регионе за все эти годы и памятный знак. Думаю, в ней расскажем о целом ряде авторитетных депутатов не только краевого, но и муниципального уровня. Юбилейные встречи планируется провести не только в Барнауле, но и в городах и районах края.

– Работа любого парламента в первую очередь характеризуется принятыми им законодательными актами. Как в этом плане вы можете оценить работу АКЗС?

– Судите сами: с марта по декабрь 1994 года было принято всего три закона Алтайского края. За время первого созыва было принято 60 законов. 2-й – 278 законов. 3-й – 377. 4 созыв – рекордное число законов – 560. 5 созыв – 503 закона. Наконец, текущий созыв, который еще не проработал и половины срока полномочий, – 226 законов.

Период работы третьего созыва краевого парламента пришелся на начало 2000 годов. В политической жизни страны этот этап связан со становлением единства правового пространства страны. Процесс приведения в соответствие с федеральным законодательством законов края проходил не просто.

Вместе с тем за это время мы приняли ряд важнейших документов. В частности, речь идет об Уставе Алтайского края, положениях о почетном гражданине Алтайского края, о ветеране труда края, законе о мерах поддержки жертв политических репрессий, тружеников тыла, законе об уполномоченном по правам человека. Создан и работает Молодежный парламент. По инициативе краевого парламента выпускается журнал «Местное самоуправление на Алтае», на страницах которого делятся опытом работы депутаты различных уровней. И этот список можно перечислять еще долго.

По большому счету, вся нормативно-правовая база, по которой мы живем сегодня, была сформирована именно за последние 20 лет на основе Конституции РФ.

– Любой региональный парламент должен иметь нормальные рабочие взаимоотношения с федеральной законодательной властью и представительными органами местного самоуправления. Как с этим обстоит дело в АКЗС?

– Около года назад в процедуре открытия нашего Парламентского центра принимала участие председатель Совета Федерации Валентина Матвиенко. А это, согласитесь, показатель хорошего отношения к нам со стороны федеральных законодателей. На мой взгляд, с приходом ее на пост руководителя верхней палаты российского парламента, а также Сергея Нарышкина – на пост председателя Госдумы отношение к региональным парламентам изменилось в лучшую сторону. Активнее заработал Совет законодателей, в котором тесно взаимодействуют обе палаты Федерального собрания с руководителями региональных представительных органов. И многие проблемы, которые мы поднимаем там, решаются путем внесения соответствующих изменений в федеральное законодательство.

К примеру, на одном из последних заседаний был поставлен вопрос о том, что региональные парламенты больше не принимают на сессиях целевые программы. Валентина Матвиенко сказала, что этот вопрос будет рассмотрен, и мы ожидаем, что в ближайшем будущем депутатам будет предоставлено больше возможности участия в принятии региональных целевых программ.

В рамках работы Совета законодателей я возглавляю комиссию по вопросам агропромышленного комплекса. Заместителями в этой комиссии – председатели аграрных комитетов Совета Федерации и Государственной думы. И такие взаимоотношения позволяют оперативно реагировать на изменения законодательства, а иногда и влиять на определенные процессы, касающиеся жизни регионов, но происходящие на федеральном уровне.

Колоссальной была проблема бесконечных проверок органов местного самоуправления и штрафов, выписываемых должностным лицам муниципалитетов проверяющими органами. Мы подняли этот вопрос перед первым заместителем прокурора РФ. Он ответил: «Если этот вопрос касается только Алтайского края, мы посмотрим индивидуально». Однако, как оказалось, вопрос этот был актуален для всех регионов. После этого была проведена большая работа на федеральном уровне и в своем ежегодном Послании Федеральному собранию президент РФ Владимир Путин озвучил, что теперь такие проверки будут проходить не чаще одного раза в два года.

В то же время для нас всегда была важна работа с нашими муниципалитетами – городами, районами, селами Алтайского края. Сегодня изменяется практика работы выездных дней АКЗС в городах и районах края. Очень важно, когда специалисты тех или иных комитетов выезжают в отдаленные села, ведут прием граждан, реально помогают в решении тех или иных проблем. Краевой парламент проводит и обучающие семинары для специалистов представительных органов муниципальной власти. Мы получаем обратную связь, идеи, высказывания, пожелания, и для нас это очень важно.

– Для того чтобы решать законодательные задачи, стоящие перед регионом, нужны хорошие законотворцы. Каков, на ваш взгляд, качественный состав депутатского корпуса края?

– Я не могу давать оценку депутатов всех шести созывов – не во всех из них я участвовал. Но тот профессиональный депутатский состав, который есть в АКЗС сегодня, позволяет решать любые задачи. Достаточно привести цифры: с 2000 по 2003 год в краевой парламент поступило 38 протестов прокурора Алтайского края и свыше 50 экспертных заключений Министерства юстиции, состоялось более 100 судебных процессов по оспариванию нормативных правовых актов, принятых краевым Советом народных депутатов. А в 2013 году поступило всего 4 протеста. И всего 2 судебных процесса касались оспаривания принятых АКЗС законов. Это, согласитесь, говорит о качестве нашей законотворческой работы.

В краевом парламенте есть депутаты, хорошо разбирающиеся как в экономике, так и в социальной сфере региона. Речь идет о промышленности, сельском хозяйстве, здравоохранении, образовании, культуре, спорте.

– Вы руководите работой краевого парламента уже 6 лет. Хотя и до этого избирались депутатом. Это богатый опыт законотворческой работы. Что он дает вам и как можете его оценить?

– Я работал на всех уровнях власти и могу об этом судить. Директор совхоза – это единоначалие. Так же, по сути дела, и в исполнительной ветви власти. А здесь совершенно другой формат. Парламент – это коллегиальный орган принятия решений. Значит, нужно стараться приводить разные политические взгляды к общему знаменателю на благо всех жителей нашего региона.

Поэтому и мне потребовалось определенное время для осознания этой ситуации. Определенным уроком послужило 12 ноября 2008 года, когда часть депутатов сорвали сессию, просто отказались голосовать по вопросу об избрании члена Совета Федерации, представляющего краевой парламент. Для меня это стало неожиданностью, я искренне не понимал – почему? Ведь каждый из них говорил о том, что ничего не имеет против кандидатуры… но при этом не голосовали. Я понял, что в парламентской деятельности мелочей быть не может! И после этого подобных ситуаций больше не повторялось. Более того, даже когда мы тщательно проработали вопрос об избрании члена Совета Федерации и внесли на очередную сессию, та же кандидатура была принята депутатами практически единогласно.

Безусловно, особенностью работы 5 и 6 созывов стало четкое структурирование депутатов по партийному признаку. При этом в обоих созывах присутствует крупнейшая фракция, в состав которой входит большинство депутатов.

Наша общая задача здесь – создать эффективные механизмы сотрудничества всех политических сил. Нужно, чтобы любые разумные предложения были услышаны, изучены и, естественно, не отвергались с ходу.

Мы слышали немало критики от коллег, но могу напомнить, что на одной из последних сессий было принято сразу 3 закона, внесенных оппозиционными фракциями.

Думаю, что невзирая на определенные трения нам удается в целом конструктивно сотрудничать. И по ключевым для края вопросам, касающимся его социально-экономического развития, мы находим общие решения.

В общем, только консолидированная работа внутри представительного органа, а также, конечно, исполнительной и законодательной ветвей власти дает позитивные результаты для всего региона.

– Вы избирались и по партийным спискам, и как одномандатник. В чем особенности работы тех и других депутатов?

– Дважды в краевой парламент я избирался по одномандатному округу и один раз, возглавляя партийный список партии «Единая Россия». Считаю, что краевой парламент должен быть представлен как одномандатниками, так и прошедшими по партийным спискам. А председатель АКЗС в обязательном порядке должен избираться по одномандатному округу. Причем такой же подход должен быть и на федеральном уровне. Ведь в то время, когда думские депутаты избирались по округам, мы видели их гораздо чаще не только в Барнауле, но и в городах и районах, входящих в их избирательный округ. У них не будет возможности ссылаться на партийную занятость.

Вместе с тем нужно и развитие партийной системы. Так, в первом созыве была всего одна фракция в АКЗС. А в трех последних созывах – уже по 4 фракции.

– Зачем люди идут в депутаты? Что реально дает этот статус?

– Зачем люди идут во власть? Этот вопрос, наверное, надо задавать каждому народному избраннику. За 6 созывов полномочия депутатов получили более 250 человек (поскольку многие депутаты избирались по 2, 3, 4 и даже 5 созывов).

Лично я считаю, что депутат должен находить законодательное решение тех вопросов, которые мешают развитию государства, муниципалитета, создают проблемы для конкретного человека.

Сегодня много делается в крае в области здравоохранения. В этом – колоссальная роль депутатского корпуса. Статус позволяет доносить проблемы до руководства края и находить пути их решения. То же можно говорить и по другим отраслям. К примеру, в свое время благодаря работе краевого парламента удалось сохранить работу метеослужбы на Алтае. В 1996 году в условиях недофинансирования была идея ее ликвидировать. Мотивация была простой: «За зимой придет весна, за весной – лето. Это и так известно. Зачем лишние траты?» Теперь всем понятно, что эта служба необходима. Хотя и в обществе принято ругать метеорологов «за точность прогнозов» (улыбается).

– Как быть с теми, кто порочит это звание?

– Мне неприятна ситуация, когда тот или иной депутат порочит честь краевого парламента. Не собираюсь оправдываться! Считаю, что ситуация, когда, к примеру, депутата объявляют в международный розыск, не добавляет авторитета всему АКЗС. Поэтому будем думать, какие изменения можно было бы внести на федеральном уровне. С такими людьми сталкиваемся не только мы, но и наши коллеги из других региональных парламентов.

Конечно, неотъемлемое право людей – избирать тех или иных депутатов. Но народный избранник не должен иметь проблем с законом. В то же время право назвать человека преступником должен иметь только суд.

– Чего бы вы пожелали алтайским парламентариям в канун юбилея?

– Хочу пожелать, чтобы при рассмотрении вопросов мы обсуждали проблемы, критиковали идеи и не опускались до личных оскорблений. При внесении законопроектов депутаты должны руководствоваться общим благом и соотноситься с текущей ситуацией. Мы не должны заниматься популизмом, для того чтобы просто понравиться избирателям. Важно как можно больше информировать людей о том, что мы принимаем.

Нам удалось многое сделать. Эта же работа предстоит и в дальнейшем.

Евгений ШУМИЛОВ

МАЛЫЙ БИЗНЕС

Планетарный и мобильный

Молодой предприниматель стал победителем престижного всероссийского конкурса

В начале марта в Москве подвели итоги Всероссийского конкурса «Бизнес-Успех». Резидент Алтайского бизнес-инкубатора Константин Урванцев с проектом «Мобильный планетарий» был признан победителем в номинации «Лучший проект в сфере торговли и услуг». Мы встретились с Константином, чтобы поговорить, как он «до такой жизни докатился».

Фото Е. НАЛИМОВА.

Преодолевая информационный барьер

– Как вы пришли в бизнес?

– Один приятель из Новосибирска рассказал, что в их городе появились мобильные планетарии. Мне идея очень понравилась. Я с детства интересовался астрономией, ходил в парк меланжевого комбината, где работал планетарий, и решил, что у нас тоже должны быть такие штуки. Знаете, в крае всего два стационарных планетария – в Барнауле и Бийске и далеко не все дети могут их посетить.

– Вы были уверены, что дело выгорит, глядя на новосибирцев?

– Не скажу, что в Новосибирске всё складывалось удачно. Я затеял проект в первую очередь не для того, чтобы заработать. У меня был другой источник дохода. Просто интересно попробовать для себя, для детей.

Приобрести купол в 2011 году мне помог центр занятости. Потом долгое время я раскачивался, искал средства на демонстрационное оборудование. Надо же было купить проектор, систему зеркал, которая разворачивает картинку на весь купол, крепления, специальную компьютерную программу. Но главной проблемой было объяснить максимально широкому кругу людей суть услуги. Пришлось преодолевать информационный барьер, на что уходили основные ресурсы и время. И тут мне тоже помог центр занятости, пригласив на первый наш показ телевидение. Он состоялся 10 февраля 2012 года в одной из барнаульских школ.

Наши показы носят развлекательный характер с познавательным уклоном, то есть дети в форме зрелища получают информацию об устройстве Вселенной и ее отдельных планет. Это стимулирует у ребенка интерес к астрономии. После наших получасовых сеансов дети визжат от восторга и спрашивают, когда приедем еще раз, часто просят родителей купить им энциклопедию, по которой можно изучать звездное небо.

У нас есть программы для детей любых возрастов, начиная от трех лет. Это иностранный продукт, который переведен на русский язык и имеет лицензию на право публичного коммерческого воспроизведения в России.

– Быстро вам удалось сформировать рынок?

– Дело это непростое. Пришлось с полгода ходить по школам и мне, и помощникам, рассказывать о мобильном планетарии. Пока искали клиентов, появились конкуренты – мои же знакомые.

Переломным моментом для себя считаю форум «АТР-2012», на который я поехал поучиться и представить экспертам свой проект. Тогда я рассматривал его как просто хобби и искал другие бизнес-идеи. Презентация проходила в несколько этапов, во время каждого эксперты оценивают твою работу. От них я услышал много полезных советов, как сделать из моего хобби прибыльный бизнес. Оказывается, можно найти золотую середину, когда занимаешься любимым делом и получаешь при этом хорошие деньги.

– Мне кажется, что рынок для вашего бизнеса слишком узкий. Прошли по кругу 87 барнаульских школ и дальше надо искать клиентов в районах.

– Действительно, край у нас не бесконечный. Но пока развиваемся и зарабатываем. Билеты для всех единые – 100 рублей. Для малоимущих устраиваем бесплатные показы. Проводим много благотворительных выездов в детские дома, коррекционные школы. Вся стена за мной, как видите, увешана благодарственными письмами.

Купил дело – работай смело

– Одно из направлений вашего бизнеса – продажа франшиз. Купив ее, человек получает возможность приобрести у вас всё оборудование для мобильного планетария и самому зарабатывать на этом деньги. Как вам удается убедить людей на приобретение франшизы?

– Как только наш клиент выходит на уровень обслуживания школ, лавинообразный рост заказов прекращается. Рынок, как вы правильно заметили, ограничен количеством школ и детских садов населенного пункта. Чтобы дальше получать заказы, надо ехать по райцентрам. Наш шатер вместе с проекционным оборудованием умещается в багажник легковой машины. Но поездки в отдаленные мелкие села убыточны и носят скорее благотворительный характер. Кроме того, бизнес наш очень сезонный: октябрь, ноябрь, февраль – начало марта и май.

Хотя если человек покупает франшизу в сезон, то может легко окупить ее за месяц. Считайте сами: за месяц реально объехать 10 школ, в каждой (при соответствующей организационной работе с завучем) на сеансы приходит 300-500 человек. Получается 300-500 тысяч рублей. Конечно, каждый месяц не получится договориться с десятком школ.

– Где вы заказываете оборудование для своих планетариев?

– Больше года назад мы открыли собственное производство шатров. Я нашел людей, которые разбираются в крое тканей. Начали с надувных моделей пятиметрового диаметра, с которыми сами ездили по школам и которые являются самыми востребованными на российском рынке.

Проекционное оборудование закупаем, являясь его ключевыми дилерами в крае.

За прошлый год удалось реализовать 14 планетариев по всей стране: от Белгородской до Амурской областей, три из них – в Алтайский край.

– Землякам продавать – значит плодить себе конкурентов.

– В стране четыре производителя планетариев, из них трое находятся в Санкт-Петербурге. Если я не продам, то, в конце концов, это сделают питерцы. Хотя у нас есть преимущество: мы ближе, занимаемся и производством планетариев, и выездными сеансами, и франчайзингом, и продажей программного обеспечения.

До конца прошлого года мы продавали «бизнес под ключ» со всеми франчайзинговыми бонусами, то есть мы предоставляли подробные инструкции о том, как вести этот бизнес: какую форму налогообложения выбрать, какие аргументы использовать в переговорах с потенциальными клиентами, что делать оператору планетария и т.д. И вся эта информация предоставляется бесплатно, чтобы получить перед другими продавцами оборудования конкурентное преимущество.

– Мне кажется, недобросовестные покупатели смогут существенно сократить роялти, зарегистрировав другую фирму, с которой у вас не будет договора франшизы.

– Сейчас мы дорабатываем полноценный вариант франшизы с роялти, паушальным взносом и передачей бренда другому лицу. Это означает полный контроль качества. Вариант первый – когда мы сами договариваемся с потребителями и назначаем сами из нашего офиса продаж время сеанса. Франчайзи остается только поехать и выполнить заказ.

Создать клиентуру в отдаленном регионе можно разными способами, например, отправив нашего сотрудника в командировку. При такой модели мы будем забирать за каждый сеанс определенный процент от выручки, зато наш партнер освобождается от организационных хлопот и имеет стабильную выручку во время сезона.

Второй вариант: человек платит нам небольшую фиксированную сумму в сезон и работает под нашим брендом и по нашим стандартам качества, получая в своем регионе рекламу в Интернете. Все заказы, которые будут поступать на наш федеральный сайт из его региона, он и получит.

Возможен и третий вариант. Сейчас на рынок выходит новая система для планетариев, в которой есть функция собирания статистики о каждом проведенном показе.

Следующий этап нашего развития – производство стационарных куполов. Его реализуем совместно с компанией «Алтай-Тент». В ближайшее время надеемся получить первый образец. Его конструкция имеет металлический каркас, выдерживающий порывы ветра и дождь. Купол можно установить в мае и работать все лето. Такие планетарии будут предназначаться для посетителей парков, клиентов туристических баз и т.д. Мы уже два года работаем летом в Доме культуры Ярового. В этом сезоне сможем установить там планетарий прямо на улице, не платя за аренду помещения.

– Слышал, что в качестве награды за первое место в конкурсе «Бизнес-Успех» вам предложена поездка в Мюнхен на форум по бизнесу и маркетингу. Чего вы от нее ждете?

– Надеюсь получить массу полезной информации. Это позволит мне взглянуть на бизнес глазами европейца. В прошлом году я был в Киеве на аналогичном форуме и получил потрясающий опыт. Кроме того, мне обещана помощь в аккредитации на площадке «РТС-тендер». Меня научат грамотно составлять заявки на участие в государственных закупках.

– Удовлетворяет вас как начинающего предпринимателя действующая система поддержки малого бизнеса?

– Вполне. У нас существует сообщество молодых предпринимателей края. Я являюсь членом его координационного совета. Мы приглашаем к себе успешных бизнесменов, просим поделиться опытом.

Очень важны для нас конкурсы «Молодой предприниматель Алтая», «Растущий бизнес».

Каждое участие в конкурсе, каждая презентация позволяют провести грамотную оценку бизнеса на текущем этапе. Я в своем проекте прошел уже пять этапов: открытие планетария; перевод его на уровень бизнеса, когда я начал нанимать сотрудников; открытие собственного производства; продажа бизнеса под ключ; франчайзинг.

Мне по складу характера интересно что-то начинать, и поэтому я постоянно ищу что-нибудь новое. И нахожу его благодаря обратной связи от экспертов. Услышал какую-то потребность, подумал и понял, что ее можно применить в своем деле. Сейчас, например, запускаю с партнером чайный магазин. Очень люблю настоящий китайский чай без химических добавок, а в Барнауле его почти не купишь.

– Можно ли научиться предпринимательству или надо родиться с необходимыми задатками?

– Уверен, что можно. Надо только не лениться и не паниковать по поводу неудач, тогда всё получится.

Справка «АП»

Урванцев Константин Юрьевич – руководитель ООО «Мобильный планетарий», родился в Барнауле в 1985 году, учился в АГУ на математическом факультете, потом на экономическом. Больше десяти лет работал менеджером по продажам. Женат.

Школьники с удовольствием посещают планетарий.

Франчайзинг, франшиза – вид отношений между рыночными субъектами, когда одна сторона (франчайзер) передаёт другой стороне (франчайзи) за плату разовую (паушальный взнос) и регулярную (роялти) право на определённый вид бизнеса, используя разработанную бизнес-модель его ведения. Это развитая форма лицензирования, при которой одна сторона (франчайзер) предоставляет другой стороне (франчайзи) возмездное право действовать от своего имени, используя товарные знаки и/или бренды франчайзера.

Тамара ПОПОВА, Евгений НАЛИМОВ (фото)

Сорок седьмая, не лишняя

В Барнауле отметили День человека с синдромом Дауна друзья и участники краевой общественной организации «Солнечный круг»

Еще вчера людей с «лишней» хромосомой и самих считали «лишними». Пока общество со скрипом поворачивалось лицом к ним, они старались найти свое место под солнцем, учились, развивались и… устанавливали мировые рекорды. «Солнечный круг» сегодня – это более ста семей, воспитывающих детей с синдромом Дауна, более 60 из них живут в Барнауле. На праздник, устроенный в их честь, люди ехали со всех уголков края. А город за окнами детского развлекательного центра спешил по своим делам, и ему по большому счету было все равно.

Артисты пожаловали!

«Исе, и исе, и исе!»

Начало взрослые назначили на 11 утра. Но детский праздник начинается там и тогда, когда собирается больше двух сорванцов. Семьи приезжали заранее, чтобы успеть принарядить ребят, а потому завертелась праздничная кутерьма гораздо раньше означенного времени. Еле дождавшись, пока мама расправит ей оборочки на платье, Алиса Кальченко из Шипуново срывается навстречу друзьям. Двухлетняя Ксюша, уже успевшая потерять бантик, зачарованно смотрит на мой диктофон и, состроив глазки кота из мульта «Шрек», трогательно канючит: «Дай, а?» Даю. В следующий миг все покатываются со смеху от караоке, устроенного крохой. С импровизированным микрофоном она изображала певицу Нюшу: «Я асю исеть исё исе, и исе, и исе», что в переводе значило «я хочу лететь еще выше, и выше, и выше».

Алиса Кальченко, поклонница боди-арта.

Артему Дудину – четырнадцать. Юноша учится в коррекционной школе-интернате № 1 г. Барнаула, серьезно занимается плаванием во взрослой секции спортклуба «Магис» с Сергеем Толкачевым, тем самым тренером, что уже вырастил одну чемпионку с Алтая – Марию Ланговую, выигрывавшую не раз этапы международных соревнований по плаванию Special Olympic. По жизни Артем и Мария – большие друзья. А по сборной – он ей в затылок дышит. Там, где у Маши – первое место, у него обязательно – второе. Понятно, что, если бы не их классные мамы – председатель общественной организации «Солнечный круг» Ольга Ланговая и ее помощница Юлия Дудина, ничего бы у ребят не получилось. Правда, Артем, не отрываясь от «стрелялки» в планшете, по-мужски эгоистично настаивает: «Мама мне совсем немного помогает, мне нравится плавать, и я все делаю сам».

– Сына от компа отрывать приходится, – сетует Юлия, – не ограничишь его по времени – весь день может просидеть. И читает запоем. Сейчас свое любимое перечитывает, «Гарри Поттер». Тоже ограничиваем. 14 лет назад в роддоме нам словно приговор произнесли – «синдром Дауна». Я не знала тогда, что выживу и доживу до проблем, которые есть у любого обычного подростка. Сын просто рванул в развитии, когда занялся плаванием. Лучше стали речь, моторика, общение с другими детьми.

Чуть больше любви

Вглядываюсь в детские, словно чуть сонные, лица и пытаюсь связать их с заезженными стереотипами. Мол, инклюзивная среда, в которой детей с лишней хромосомой не прячут, а подтягивают до уровня обычных детей – удел продвинутых и в России идея не приживется. И что они – умственно отсталые, не поддающиеся коррекции, не обучаемы и, вообще, лучше бы им жить в закрытых специализированных учреждениях, а потому правильнее от таких новорожденных отказываться еще в роддоме.

Дети как дети. Просто, чтобы осилить детсадовскую и школьную программы, им надо больше внимания, терпения и любви. Массаж, ЛФК, иппотерапия, бассейн, реабилитационные курсы в краевых центрах «Родничок» и «Журавлик». Обязательно – общение детей друг с другом и взрослых, чтобы не замыкались на своих бедах. Это Наталья Шипилова свою историю нам рассказывает. Рождение ее дочек-двойняшек – Лизы и Саши восемь лет назад стало сенсацией в научном мире. Их случай – единственный в России, да и во всем мире есть всего пять пар близнецов с синдромом Дауна. Сейчас Владимира с Натальей страшит лишь одна мысль – о том, что их девочек могло не быть на свете:

– Не верьте, если кто-то говорит, что нам просто и легко живется. Здоровье – это всегда лучше и правильнее, чем патологии. Но если бы мы еще и выбирать могли… Нам с мужем было страшно вначале, когда врачи предупредили: девочки могут остаться лежачими. Но посмотрите, какие они стали – добрые, подвижные. Лиза пошустрей, она – лидер, зато Саша ныряет как дельфин, дыхание под водой задерживает так, что тренеры удивляются. Мы плаваем, знаем буквы, изучаем слоги и в этом году пойдем в школу.

– Наташа, а вам в роддоме врачи тоже предлагали отказаться от детей?

– Ой, нет, у нас с Володей особая история. Мы 12 лет детей ждали. И когда появились долгожданные доченьки, у врачей язык не повернулся предложить нам такое. Но мы тогда в изоляции остались. Друзья поздравляют, а я сказать не могу, что у нас такое… Не стеснялась, нет. Просто огорчить не хотела.

Эффект Кая

«Качу коляску с маленьким сыном, а в нас пальцем тычут: «Гляди, даун» – о такой реакции мы слышим от семей, коим довелось быть изгоями. Но этот их опыт выживания проторил дорогу новичкам «Солнечного круга». Телефоны активистов организации люди находят в Интернете и звонят со всей России. На днях Наталье Шипиловой позвонила ее тезка из Воронежа. Незнакомая девушка в дорогущем роуминге билась в истерике: «Дауненок у нас родился, муж сказал, что уйдет. Что делать?» Главное тут – прекратить панику и поток слез, заставить молодую маму слушать. Наташа воронежская на другой день перезвонила, благодарила Наташу барнаульскую: «С мужем поговорили, он все понял как надо. Малыша забираем домой, спасибо!»

– Знаете, какая фраза пробивает самое непробиваемое отчаяние родителей малыша с такой патологией? Я им говорю: «Вы даже не представляете, как будете любить именно этого своего ребенка, и дороже успехов других ваших детей вам будут его успехи и победы».

Впереди нас ждал еще один сюрприз. Овации зала сорвал целый цветник малышей в футболках, вручную расписанных акриловыми солнышками. С этих футболок началась дружба студентов-волонтеров с «Солнечным кругом». Анна Нечаева, студентка V курса АлтГАКИ, к мозговому штурму в канун акции «Солнышко для всех» привлекла ребят с других курсов. Думая, как адаптировать технологию росписи по ткани акриловыми красками к особенностям детей с синдромом Дауна, испортили несколько футболок, отказались от рисования ладошками, протестировали прочность рисунка в стиралке-автомате и методом тыка вывели оптимальный вариант росписи по хлопковому трикотажу. Волонтеры собирались сделать заготовки, думая, что детям не справиться с прорисовкой мелких деталей. Не тут-то было. Юные художники просили чистые футболки и рисовали на белом фоне лица, улыбки, глаза, словно на чистом листе – ясную судьбу свою, не замечая времени. В сознании Ани и ее друзей случился перевертыш:

– Мы думали потрясти их такой штукой, как роспись акрилом. На самом деле – они потрясли нас. Многие делают вид, что этих детей не существует. Но они есть, да еще такие милые. Они пришли и растопили лед. Жаль, что людям порой жизни не хватает понять: согреться можно, лишь отдавая тепло.

Итак, что нового мы узнали о «солнечных детях»? Сегодня в Алтайском крае работает сильная команда, не позволяющая им стать лишними. С одной стороны, родительский актив «Солнечного круга», спонсоры, волонтеры, организующие акции, праздники и семинары для семей со всего региона. С другой – Главалтайсоцзащита и ее ресурс комплексной реабилитации ребят в лучших центрах и санаториях, занятия с тренерами, психологами, дефектологами, логопедами. Модное словечко «инклюзия» многим из людей этой команды незнакомо даже. Они просто делают так, чтобы каждый день таяло по льдинке в сердце еще одного Кая.

ФАКТ

Дата 21 марта, когда отмечают День человека с синдромом Дауна – символ патологии, представляющей собой трисомию по 21 хромосоме, генетической аномалии в организме человека, в результате которой появляется «лишняя», 47 хромосома. Случается она у одного из тысячи малышей, причем это соотношение не зависит от национальности, социального статуса, образа жизни или здоровья родителей. Среди знаменитостей с синдромом Дауна – актер Паскаль Дюкен (главный приз за лучшую мужскую роль в Каннах в 1997 году), актер Пабло Пинеда (он получил высшее образование и сыграл главную роль в фильме «Я тоже»), Андрей Востриков из Воронежа – абсолютный чемпион Европы по спортивной гимнастике, музыканты Мигель Томазен и Саджит Десаи, наша землячка спортсменка Мария Ланговая.

Мама и сын, Юлия и Артём Дудины.

СТРАДА

Некорневая подкормка - простое решение для реанимации озимых!

Озимые хлеба всегда дают надежду труженикам села на высокий урожай даже в засушливые годы. При этом, однако, есть и свои риски, связанные с перезимовкой. Проблемы осенней закалки растений, зимние морозы или выпревание в длительные оттепели – это лишь часть проблем при возделывании озимых культур. В итоге к весне растения ослабевают, подвержены снежной плесени и вымерзанию даже при небольших возвратных морозах.

ВОЛСКИ .БИОХИМ

Одним из самых простых и экономически оправданных приёмов является листовая подкормка комплексными удобрениями. Главное – выбрать эффективные, проверенные временем средства.

Нижегородская компания «Волски Биохим» предлагает экономичное и эффективное решение для листовых подкормок - жидкое комплексное удобрение с микроэлементами СТРАДА® N. Высококонцентрированная суспензия СТРАДА® N содержит 27% азота, а также 4 макро- и 8 микроэлементов в форме хелата ЭДТА. Благодаря высокому содержанию азота удобрение компенсирует его недостаток, в котором зерновые культуры испытывают высокую потребность, а наличие микроэлементов повышает эффективность использования азота и улучшает микроэлементное питание. Янтарная кислота и витамин РР повышают устойчивость к стрессам и усиливают рост. Удобрение СТРАДА® N применяется в баковой смеси совместно со средствами защиты растений и хорошо совместимо с ними, поэтому дополнительных затрат на применение не требуется. Кроме того, высокое содержание азота в амидной форме усиливает действие совместно применяемых пестицидов. СТРАДА® N является универсальным удобрением, эффективным на всех культурах, требующих интенсивное азотное питание.

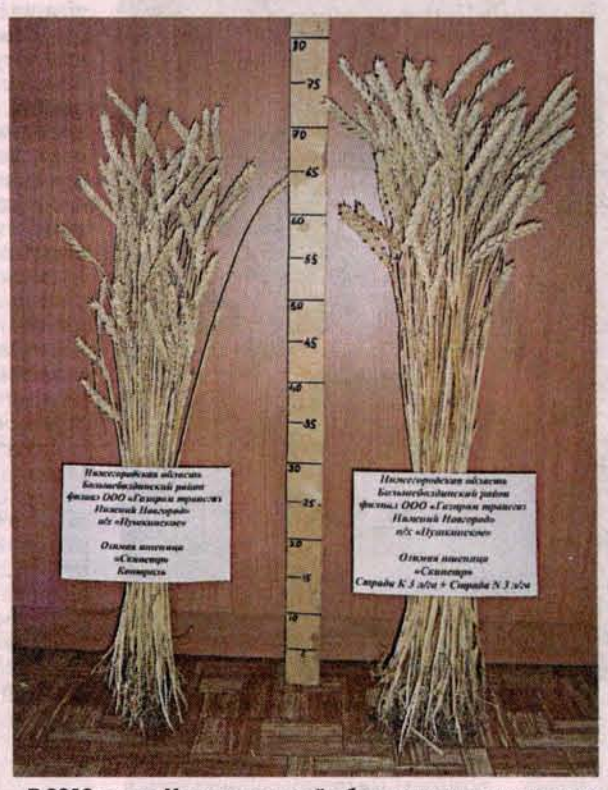

В 2010 году в Нижегородской области в условиях засухи на озимой пшенице сорта Скипетр была получена прибавка урожая 19,9%.

Листовая подкормка озимых культур удобрением СТРАДА® N в дозе 3-5 л/га во время весеннего отрастания совместно с гербицидами и другими средствами защиты усиливает отрастание новых листьев, компенсируя потери от повреждения снежной плесенью, грызунами и др. Мы получаем от агрономов и фермеров положительные отзывы об удобрении СТРАДА® N. После опрыскивания сильно ослабленных посевов недели через две результат заметен: ещё недавно серо-жёлтые поля зазеленели, растения раскустились, стали облиственными. О пересеве или подсеве можно забыть, осенние заботы и зимние надежды не прошли даром. Главным итогом листовой подкормки является повышение урожайности зерновых как минимум на 10-15% и увеличение содержания клейковины на 2-4%. За годы применения удобрения СТРАДА® N накоплена большая доказательная база по эффективности во всех основных сельскохозяйственных регионах России.

Результаты применения удобрения СТРАДА® N

Год	Регион	Место проведения	Культура	Урожайность, ц/га		Прибавка урожая	
				Контроль	Страда N	ц/га	%
2010	Нижегородская обл.	П/Х Пушкинское	Озимая пшеница Московская 39	33,9	42,1	8,2	24,2
2010	Ростовская обл.	ФГУ «Госсортокомиссия»	Озимая пшеница	43,6	51,9	8,3	19
2011	Курская обл.	ООО «Никольское»	Озимая пшеница Московская 39	31,7	35,4	3,7	11,7
2011	Краснодарский край	ООО «Айрин»	Озимая пшеница Таня	32,7	35,5	2,8	8,5
2012	Воронежская обл.	ЗАО «Авангард Агро»	Озимая пшеница Московская 39	43,9	48,2	4,3	9,8

Экономим макроудобрения

Листовая подкормка удобрением СТРАДА® N позволяет снизить дозы традиционных азотных удобрений на 30-50%, что даёт существенную экономию затрат. Многочисленные эксперименты показали, что урожайность на полях, где доза аммиачной селитры снижалась наполовину, при листовой подкормке удобрением СТРАДА® N была не ниже, а во многих случаях выше, по сравнению с применением полной дозы традиционных азотных удобрений без применения удобрения СТРАДА® N. Объём суспензии СТРАДА® N, необходимый на один гектар, в два с лишним раза дешевле количества аммиачной селитры, необходимой на ту же площадь. Учитывая ещё и затраты на внесение аммиачной селитры, экономические выгоды применения удобрения СТРАДА® N существенны.

Листовые подкормки жидким удобрением СТРАДА® N позволяют с минимальными затратами улучшить азотное и микроэлементное питание растений и получить существенную прибавку урожая с высокой окупаемостью затрат.

Хороший эффект дает и обработка осенних всходов озимой пшеницы жидким удобрением СТРАДА® К. За счет повышения осмотического давления в клетках повышается зимостойкость.

По вопросам приобретения обращаться к официальному дилеру в Алтайском крае:
ООО ТД «Алтайский фермер», г. Барнаул, пр. Комсомольский, 80-а, (3852) 38-39-61, 24-36-11.
Главный агроном Трубников Александр Дмитриевич.

Консультации по применению: ООО «Волски Биохим», г. Нижний Новгород, ул. Куйбышева, 30.
Отдел агрохимического сопровождения, (831) 220-07-41, 200-31-30.
Ведущий менеджер по агрохимии Бахметьева Анна.

На правах рекламы

Объявления частных лиц. Публикуются по купону

Наш адрес: ул. Короленко, 105, каб. 501

ПРОДАЮ

КВАРТИРУ

●**3-комн.** на ст. Гилевка в Завьяловском районе (67 кв. м, благоустроенный, деревянный, с /у, все надворные постройки, молодой сад, огород, рядом с солеными озерами). **Тел. 8-960-955-1350.**

●**2-комн.**, п. Южный (изолированные комнаты, с/у раздельный). **Тел.: 8-961-234-4391, 67-15-04.**

●**3-комн.** в г. Барнауле, ул. В. Кащеевой (464 серия, панельный, 60 кв. м, 5/9, тел., балкон, лоджия, пластиковые окна). **Тел. 8-913-258-3584.**

●**3-комн.** в г. Барнауле, ул. Попова (1/5, изолированные комнаты). **Тел. 8-913-361-0409.**

●**1/3** (10 кв. м) в 1-комн. малосемейке в г. Барнауле (30 кв. м, панельный, 9/5, недорого). **Тел. 8-913-029-4870.**

●**В с. Алтайское** Алтайского района (2 уровня, 6 комн., 160 кв. м, участок 15 соток, молодой сад, баня, ведется газ). **Тел. 8-963-579-1427.**

●**2-комн.** в г. Барнауле благоустроенную, теплую, вместе с мебелью, садом, огородом, сараем, в районе Телецентра, недорого. **Тел. 8-903-995-5279.**

●**Квартиру** в 2-квартирном доме (80 кв. м, 25 соток). **Тел. 8-923-749-4267.**

●**3-комн.** в 2-квартирном доме (колонка, паровое отопление, баня, 2 гаража, сарай, земельный участок, можно под материнский капитал). **Тел. 8-962-808-5620.**

●**2-комн.** в 2-квартирном доме (гараж, баня, хозпостройки, вода в доме). **Тел. 8-963-519-2232.**

●**3-комн.** в 2-квартирном кирпичном доме (66 кв. м, баня, гараж, огород. сад, надворные постройки, 2 км от зоны отдыха). **Тел. 8-923-718-4462.**

ДОМА

●**На ст. Белово** Ребрихинского района (3 комнаты, баня, сарай, гараж, огород 35 соток). **Тел. 8-960-936-7044.**

●**В с. Красный Яр** Советского района (2 комнаты, кухня, 48 кв. м, баня, гараж, добротный, из лиственницы, 51 сотка, до Бийска 35 км). **Тел. 8-961-230-0260.**

●**Во Власихе** (2-этажный, 270 кв. м, рядом школа, 2 гаража, свет, газ, под чистую отделку, можно на 2-3 хозяина, 5250 тыс. руб.). **Тел. 8-923-655-7770.**

●**1/2 дома в п. Центральный** г. Барнаула (кирпичный, 120 кв. м, 16 соток земли, гараж, баня, сарай, молодой сад, огород). **Тел.: 67-74-07, 8-960-936-5762.**

●**Коттедж** в пос. Лесном Индустриального района (2 уровня, 142 кв. м, цена договорная). **Тел. 8-913-088-8289.**

●**В с. Курочкино** Тальменского района (срочно, 9 км от Новосибирской трассы, в хорошем состоянии). **Тел. 8-913-223-3172.**

●**В с. Староперуново** Тальменского района (50 кв. м, участок 35 соток). **Тел.: 8 (385-91) 3-27-84, 8-903-991-2912.**

●**1/2 дома** (73 кв. м, 3 комнаты, кухня, коридор, баня, с/у, кочегарка, можно под материнский капитал, 470 тыс. руб., торг). **Тел. 8 (385-58) 25-3-67.**

●**В с. Бобровка** (кирпичный, 70 кв. м, газ, гараж, 15 соток). **Тел. 8-960-954-4584.**

САДЫ, УЧАСТКИ

●**В сад-ве «Березовая роща»** (автобус № 113, 9,5 сотки, дом 3х4, все посадки, электричество и вода постоянно, дороги хорошие). **Тел. 8-903-949-4479.**

●**Земельный** участок в с. Б-Ключи (15 соток, без коммуникаций, рядом лес, река). **Тел. 8-913-217-9618.**

●**В сад-ве «Прогресс»** (добротный дом, с мебелью, 4 сотки, баня, сарайка, все посадки, бак для воды, имеется место под а/м, вода, свет, ухоженный, приватизированный, рядом с конторой). **Тел.: 8-903-947-8897, 8-923-714-6180.**

●**В сад-ве «Баюновские зори»** (10 соток, ухоженный, плодоносящий, добротный дом, емкость под воду 3 куб. м, место под а/м) или меняю на сад в «Огоньках». **Тел.: 8-903-992-3490, 63-13-65.**

●**Дачный участок** в СНТ «Флора» (10 соток, летний домик, гараж, теплица, туалет, рядом с конторой). **Тел.: 67-74-07, 8-960-936-7968.**

●**В СНТ «Прогресс»** (4 сотки, кирпичный домик, две веранды, летний душ, сарайка, емкость для воды, рядом с конторой). **Тел. 63-10-60.**

●**Участок в с. Березовка** Первомайского района (15 соток, коммуникации - газ, вода, эл./эн.). **Тел. 8-913-213-3923.**

●**Жилая** дача (кухня, комната, общ. площадь 31 кв. м, усадьба 40 соток, имеются документы). **Тел.: в с. Луговое Тальменского района 3-13-70, 8-962-818-8441.**

ГАРАЖИ

●**В ГСК 22 «А»** в г. Барнауле, пр. Калинина (район бывшего ГАИ, внутри обварен арматурой, недорого). **Тел. 63-10-60.**

ПОГРЕБА

●**Кооперативный** в г. Барнауле, ул. Ленина, 102-а (район Нового рынка). **Тел. 62-76-72.**

АВТОТРАНСПОРТ, АВТОПРИНАДЛЕЖНОСТИ

●**«ГАЗ-3110»** («Волга», из села, 2000 г.в., ДВС-402, пробег 80 тыс. км, цвет белый, 105 тыс. руб.). **Тел. 8-961-230-0260.**

●**«ВАЗ-21063»** (1989 г.в., хтс, с прицепом, 2013 г. - капремонт). **Тел.: 67-74-07, 8-960-936-7968.**

●**«ВАЗ-21041»** (декабрь 2006 г.в.). **Тел.: 8-903-949-1583, 72-37-46.**

●**«УАЗ-31514»** (1995 г.в., цвет зеленый, пробег 90 тыс. км, цена 200 тыс. руб., торг). **Тел.: 8-929-330-0398, 67-52-54.**

●**К-701-1** (2002 г.в., в отличном состоянии). **Тел. 8-906-968-0808.**

●**Блок** цилиндров УМЗ-417 на а/м «УАЗ-31512» (новый б/н), головку блока УМЗ-417 (новая), дешево. **Тел.: 8-983-606-9760.**

●**Измельчитель** на комбайн «Нива». **Тел. 8-905-927-8650.**

●**Стекло** лобовое «Хундай Соната» L МО 124108, новое. **Тел. 8-960-964-3851.**

●**Двигатель** «Хундай» 4Б63, универсал, комплект. **Тел. 8-960-964-3851.**

●**«Кио Саренто»** (2003 г.в, хтс). **Тел. 8-906-962-6327.**

БЫТОВУЮ ТЕХНИКУ

●**Старинную** швейную машину (недорого). **Тел. 68-20-53.**

●**Фен** «Улыбка». **Тел.: 62-72-81, 8-962-810-6025.**

МЕБЕЛЬ

●**Кухонный** шкаф, антресоль, детский стульчик. **Тел.: 8-962-810-6025, 62-72-81.**

ОДЕЖДУ, ОБУВЬ

●**Шубу** норковую (разм. 52-54, недорого). **Тел. 43-31-97.**

●**Крытую** шубу альпийских стрелков (разм 50-52). **Тел.: 62-72-81, 8-962-810-6025.**

●**Пуховик** мужской (длинный, разм. 50-52). **Тел.: 62-72-81, 8-962-810-6025.**

●**Платье** (очень красивое, можно для выпускного вечера, разм. 42, персикого цвета, 2500 руб.). **Тел. 8-963-505-2067.**

ЖИВОТНЫХ

●**Поросята** породы вьетнамские вислобрюхие-травоядные (10 месяцев). **Тел. 8-960-939-2584.**

●**Пчелосемьи**, среднерусские, комплект, надставки, инвентарь, оборудование, медогонка, электропривод. **Тел. 8-963-375-8770.**

●**Пчелосемьи** карпатской породы. **Тел. 8-960-964-0971.**

●**Попугая** корелла лютино. **Тел.: 8-963-574-7310, 28-43-14.**

РАЗНОЕ

●**Блок** от компьютера (недорого). **Тел.: 8-913-094-1202.**

●**Две** комнатные коляски (недорого). Тел. 65-02-04 (звонить вечером). Журнал «ЗОЖ» (подписка за 10 лет). **Тел. 68-20-53.**

●**Журнал** «Мотор Ревю» (подписка 2000 г.). **Тел. 43-31-97.**

●**Журнал** «За рулем» (подписка 1999 г.). **Тел. 43-31-97.**

●**Баян** «Мелодия», деревообрабатывающий станок с 3-фазным электродвигателем. **Тел. 62-76-72.**

●**Личную** коллекцию DVD фильмов и музыки. **Тел. 8-913-234-5749.**

●**Вагончик-бытовку** (с дизельной печкой), пресс-подборщик новый (арба 9 т в подарок), ЯМЗ-238. **Тел. 8-923-163-2277.**

●**Тубус. Тел. 62-72-81.**

●**Баяны**, гитару, гармонь, аккордеон. **Тел.: 72-27-82, 8-913-091-8322.**

●**Игровую** приставку «Сони плестэшен 3» (б/у, в хорошем состоянии). **Тел.: 67-79-67, 8-902-997-5552.**

●**Стеклянные** банки (2 л, 3 л). **Тел.: 62-72-81, 8-962-810-6025.**

●**Орешницу. Тел.: 62-72-81, 8-962-810-6025.**

●**Автокресло** детское. **Тел.: 8-962-796-9230, 8-913-220-3734.**

●**Спальный** мешок. **Тел. 28-43-14.**

КУПЛЮ

●**«ВАЗ-21213»** («Нива») или «УАЗ-31514» в отличном состоянии, с небольшим пробегом. **Тел. 8-961-230-0260.**

●**Монеты**, значки, бумажные деньги, столовое серебро, колокольчики, самовары, статуэтки, патефоны. **Тел.: 62-90-97, 8-906-961-1296.**

●**Антиквариат**, монеты, награды, значки, колокольчики, бумажные деньги, статуэтки, подстаканники, столовое серебро, изделия из серебра и др. **Тел.: 63-82-33, 8-906-940-5554.**

МЕНЯЮ

●**Шведский** дом на 1-комнатную квартиру в Барнауле. **Тел. 8-963-534-6987.**

●**2-комнатную** квартиру в г. Барнауле (кирпичный, 45, кв. м, 5/5) на равноценную в центре (1-2 этаж). **Тел. 62-61-45.**

●**2-комнатную** благоустроенную, отремонтированную квартиру в деревянном доме, вместе с мебелью, садом-огородом, в районе Телецентра г. Барнаула на 1, 2-комн. квартиру в кирпичном или панельном доме с моей доплатой). **Тел. 8-903-995-5279.**

РАБОТА, УСЛУГИ

●**Поздравления** в стихах. **Тел.: 8-962-810-6025, 62-72-81.**

●**Оформлю** праздничную газету. **Тел.: 8-962-810-6025, 62-72-81.**

РАЗНОЕ

●**Приюту** «Ласка» срочно нужны уголь, дрова, сено. **Тел. 8-903-948-3603.**

●**Беспородные** щенки различных возрастов и окрасов ждут вас в приюте «Ласка». Все здоровые и привитые. **Тел.: 57-35-57, 8-909-501-2579.**

●**Отдам** в добрые руки сиамского котенка (девочка, возраст 3 месяца). **Тел.: 44-92-48, 8-962-803-2795.**

●**Отдам** в добрые руки молодого рыжего котика (возраст 5 месяцев). **Тел.: 44-92-48, 8-962-803-2795.**

●**Две** кошечки-мышеловки из частного дома ищут новое место жительства (возраст 1 год, окрас тигровый и черный). **Тел.: 8-962-803-2795, 36-27-03.**

●**Отдам** в добрые руки в частный дом рыжего кота (3 года, ласковый, общительный, доставим на дом). **Тел.: 8-913-252-4097, 67-66-51.**

Реклама «АП»
ул. Короленко, 105, 5 этаж, 501 каб.
Тел. 63-34-78, факс 63-44-30

Устали пить? Хотите бросить? Анонимные алкоголики помогут вам. Бесплатно.
Тел. 69-41-05.

●ПРОДАЮ пчелосемьи (20 штук). Тел. 8-902-999-8945.

●КУПЛЮ мёд, пергу. **Тел. 8-913-092-1515.**

КУПЛЮ мёд. Тел. 8-905-080-4870.

●ПРОДАЮ 1/2 дома в п. Мирный Родинского района, 60 кв. м, со всей мебелью, электрическое отопление, санузел в доме, участок 11 соток, хозпостройки 300 кв. м. **Тел.: 8 (263) 25-4-63, 8-903-910-1696.**

●ПРОДАЕТСЯ бревенчатый дом в центре с. Налобиха Косихинского района (ст. Овчинниково, 65 км от Барнаула по ж/д ветке, 50 кв. м, газ, вода, 20 соток, сад, баня, отличный подъезд, внутренний ремонт 2012-13гг.). **Тел. 8-963-572-8751.**

●ПРОДАЮ К-700 НДЗ, 2002 г., состояние нового, годовая гарантия, цена 1800 тыс. руб. К-701, 1990 г., капремонт, новая резина, 850 тыс. руб. **Тел. 8-903-947-9488 (Барнаул).**

●ПРОДАЮ землю (с/х пашни, 9 га) в с. Шадрино. **Тел. 8-909-506-8544.**

●ПРОДАМ сеялку для подсолнечника «Червона зирка», недорого. **Тел. 8-913-269-4237.**

●КУПЛЮ б/у сеялки СЗС-2,1, «Омичка» или подобные. **Тел. 8-906-946-1662.**

На правах рекламы

ЭСТРАДА

«Жизнь как мираж»

«Первый», суббота, 5 апреля в 9.55

Фильм о первой в истории Советского Союза поп-группе в стиле диско, перевернувшей всю индустрию эстрадной музыки. О группе «Мираж» – как о самом авантюрном проекте советского музыкального мира. Именно этот музыкальный коллектив стал работать под «фанеру», менять солисток, работать по 100 концертов в месяц разными составами, продавать на гастролях вареные джинсы и косметику. Об этом нам рассказывает композитор и создатель группы Андрей Литягин. Удивительно, но певицу, под фонограмму которой остальные солистки открывали рот на сцене, 20 лет не знал никто. Маргарита Суханкина записала песни первого и второго альбома группы, при этом сама на сцену в составе «Миража» не выходила. Параллельно с тем, как «Мираж» покорял главные концертные площадки Советского Союза, Маргарита Суханкина училась в консерватории, покоряла сцену Большого театра и несколько лет прожила за границей. О своей работе в опере Маргарита вспомнит за кулисами Большого театра. О трудном выборе между классической и популярной музыкой расскажут коллеги Маргариты по театру – Войнаровский и Басков. Мы покажем видео оперных выступлений Маргариты Суханкиной в 80-е.

О работе Андрея Литягина с Маргаритой Суханкиной, их профессиональных отношениях, а также о создании «Миража» расскажет бессменный директор группы «Мираж» Сергей Лавров.

«Мираж» открыл таких певиц как Наталья Ветлицкая, Ирина Салтыкова, Наталья Гулькина, Светлана Разина, а также Рому Жукова, и, конечно, Андрея Разина. Вместе с участниками группы мы отправимся в те места, где проходили первые аншлаговые концерты «Миража», увидим их первые костюмы и гитары, рукописи текстов и записи на бобинах, которые подпольно расходились по стране.

В фильме все герои «Миража» расскажут, как сложилась их жизнь после участия в группе. Большинство участников до создания группы не были музыкантами. Например, Татьяна Овсиенко работала администратором, а клавишник Роман Жуков торговал одеждой в комиссионном магазине на Тверской. Рома Жуков попал в «Мираж» только за модный «прикид». Его музыкальное образование продюсеров не волновало. Став частью группы, Рома стал одевать всех солисток в одежду из своего комиссионного магазина. Роман до сих пор хранит кожаную куртку, в которой выступал в «Мираже».

Лицом группы «Мираж» в какой-то момент стала Татьяна Овсиенко, она расскажет, как готовила для музыкантов бутерброды, как проходила гастрольная жизнь. Для всех участников «Миража» группа стала путевкой в жизнь. Каждая из солисток быстро становилась известной.

Пока «Мираж» покорял Советский Союз, Маргарита Суханкина пыталась построить свое личное счастье. В фильме она впервые расскажет о своей первой любви, разрыве с первым мужем и возвращении на родину.

Только в 2007 году Маргарита Суханкина согласилась выйти на сцену в качестве солистки группы «Мираж». Она кардинально изменила имидж и нашла себя в эстрадной музыке. А еще через 5 лет случилось и вовсе невероятное – Маргарита Суханкина и Андрей Литягин объявили, что любят друг друга и усыновили двоих детей. Было ли это правдой или очередным продюсерским ходом, чтобы подогреть интерес к группе «Мираж»? Вместе с Маргаритой и Андреем мы отправимся на их концерт, где Маргарита расскажет, как, наконец, решилась соединить свою жизнь с «Миражом».

АНОНСЫ

«Самара-2»

Понедельник – четверг, 31 марта – 3 апреля, 22.00

Продолжение истории о неугомонном, ироничном и бескомпромиссном докторе с большим сердцем – Олеге Самарине.

Хотя Самарин по-прежнему «закатывает концерты», отпускает язвительные шуточки и спорит с начальством, но он тот врач, которому небезразличны люди. И чтобы не случилось, он всегда борется за жизнь пациента до конца. В прошлом опытный военный хирург, Самара способен не только мгновенно поставить верный диагноз, но и, например, сделать переливание крови прямо в машине скорой, принять роды или соорудить операционный стол из подручных предметов.

В ролях: Артур Смольянинов, Ольга Арнтгольц, Дарья Повереннова и др.

Россия, 2014 г.

«Позднее раскаяние»

Понедельник – четверг, 31 марта – 3 апреля, 20.30

Семья Милы и Кости держится исключительно благодаря двум дочерям, Лике и Кире. Мила давно сняла со счетов мужа, который не может обеспечить семью, отдав предпочтение предприимчивому любовнику Томашу. А вот жизнь Анны и ее сына Сергея подчинена ожиданию чуда – несмотря на то, что ее муж уже несколько лет числится пропавшим без вести, Анна все еще верит, что он вернется из Афганистана. И так непростая жизнь двух семей внезапно запутывается еще больше, когда оказывается, что у Киры и Сергея будет ребенок, ведь влюбленным всего по 16 лет...

В ролях: Анна Синякина, Анастасия Ричи, Артем Крестников и др.

Украина, 2013 г.

«Бабочки»

«Россия К», пятница, 4 апреля, 23.00

Лаци, самый большой неудачник на свете, начинает строительство футбольного поля, чтобы несуществующий клуб с гротескным названием «Край крыши» смог войти в число участников турнира по мини-футболу. Вера, страдающая от хронического алкоголизма, видит свой единственный шанс к обретению счастья в любви к Лаци. В то же самое время ее десятилетнему сыну Марку, некоронованному королю уличных мальчишек, судьба вручает куда больший шанс, когда он впервые берет в руки скрипку...

В ролях: Петер Рудольф, Балаж Галко, Китти Кери и др.

Венгрия, 2013 г.

«Мертвое сердце»

НТВ, воскресенье, 6 апреля 19.50

Талантливый химик-фармацевт Артем Васильев разработал новое уникальное лекарство против рака, мечтая, что сможет спасти тысячи жизней. Но его планам кто-то жестоко помешал. Лаборатория, где работал Артем, сожжена, при пожаре погибает жена, исчезает сын. Исчезают и все архивы, все данные разработок. Кроме того, следователь подозревает и в убийстве, и в поджоге самого Артема, и для этого есть все основания. И только то, что на месте преступления был задержан исполнитель – бывший военный химик Федор Пашнин – спасает Артема от ареста…

В ролях: Михаил Евланов, Евгений Воловенко, Мария Гузеева и др.

Россия, 2014 г.

ДАЛЕКОЕ-БЛИЗКОЕ

«Титаник. Последняя тайна»

«Россия 1», вторник, 1 апреля, 10.00.

В ночь с 14 на 15 апреля 1912 года в холодных водах Атлантики потерпел крушение самый большой, самый комфортабельный, самый безопасный океанский корабль начала 20 века. Невероятное количество жертв – полторы тысячи человек!

Прошло больше ста лет. За это время все мифы, загадки, легенды вокруг катастрофы развенчаны, событие расписано буквально по минутам. Люди даже рискнули опуститься в бездну, на глубину почти четыре тысячи метров, чтобы увидеть своими глазами остов гигантского лайнера и найти истинную причину гибели корабля.

Казалось бы, тайн больше нет. Но! Этот фильм впервые раскроет ещё одну тайну, ушедшую на дно вместе с легендарным кораблём – на борту «Титаника» были наши соотечественники – пассажиры с русскими паспортами! Кто они? Зачем отправились за океан? Как сложилась их судьба?

Никто никогда в России не занимался поиском русского следа в истории «Титаника».

Создатели фильма провели невероятно трудную работу по поиску русских имён. Ведь точных списков пассажиров до сих пор не существует. Они ушли на дно вместе с кораблём.

В фильме в жанре расследования будут прослежены реальные судьбы наших соотечественников, которые волей самых разных обстоятельств оказались в том легендарном рейсе.

«Русский след» приведёт в Ростовскую область, откуда в начале прошлого века на поиски лучшей жизни крестьяне отправились в далёкий Уругвай. Часть из них решили добираться морем и сели на «Титаник». Добрался ли кто-нибудь из них до Уругвая?

В Нижегородскую губернию приведёт история обнищавшего дворянина, отставного военного Михаила Жадовского. Он был кассиром на «Титанике» и по статусу ему полагалось место в шлюпке. Но Михаил Михайлович уступил его незнакомой женщине.

Как всё было на самом деле, впервые расскажут живые потомки одного из спасшихся пассажиров «Титаника» – подданного Российской империи осетина Мурзакана Кучиева. Он чудом избежал смерти в ледяных водах Атлантики. Но судьба его после спасения была не менее драматичной.

Что стало с другими пассажирами «Титаника» – мигрантами из Гродно, Вильно, Могилева?

В поисках русского следа авторы фильма побывали в Канаде, в Морском музее Галифакса, на кладбище Фейрвью, где хоронили погибших.

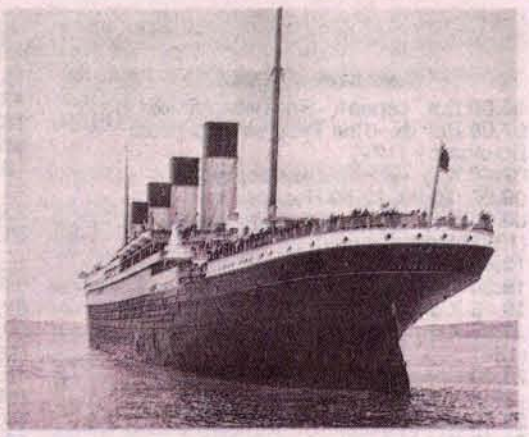

Есть ещё один русский след в этой истории. Мало кто знает, что самой идеей знаменитого фильма «Титаник» Джеймс Камерон обязан русским. Он задумал эту картину, когда узнал о существовании в России аппаратов «Мир».

Пилоты глубоководных аппаратов «Мир» Анатолий Сагалевич, Евгений Черняев расскажут о погружении к «Титанику» и помогут развенчать мифы и легенды вокруг его гибели.

По непроверенным данным, на «Титанике» было около ста пассажиров с русскими паспортами. Пока создателям фильма удалось обнаружить фамилии 52-х человек, а прикоснуться к судьбам только пятерых.

Может быть те, кто увидит фильм, найдут там знакомые имена и смогут пролить свет на судьбы остальных пассажиров с русскими паспортами. Надо спешить с поиском. Ведь жить «Титанику» осталось не больше 30 лет. Почему? Об этом расскажет канадский профессор университета Далхаузи Генриетта МАНН.

04.00 «Доброе утро»
08.00 Новости
08.05 Контрольная закупка
08.35 Женский журнал
08.45 Жить здорово! (12+)
09.55 Модный приговор
11.00 Новости
11.10 Время обедать!
11.50 Дело ваше... (16+)
12.30 Истина где-то рядом (16+)
13.00 Другие новости
13.25 Понять. Простить (16+)
14.00 Новости
14.15 Они и мы (16+)
15.10 В наше время (12+)
16.00 Наедине со всеми (16+)
17.00 Вечерние новости
17.45 Давай поженимся! (16+) 18.50 Пусть говорят (16+)
20.00 Время
20.30 Сериал «Позднее раскаяние» (16+)
22.20 Вечерний Ургант (16+)
22.55 Ночные новости
23.05 Познер (16+)
00.05 Х.ф. «Королевство» (18+)
02.10 В наше время (12+)
03.05 Контрольная закупка

РОССИЯ 1

06.00-10.00 Утро России
06.07, 07.07, 08.07, 09.07 Погода на Алтае
06.35, 07.35, 08.35, 09.35 Вести-Алтай
10.00 Док.ф. «Война 1812 года. Первая информационная» (12+)
10.55 О самом главном
12.00 Вести
12.30 Вести-Сибирь
12.50 Вести. Дежурная часть
13.00 Сериал «Тайны следствия» (12+)
14.00 Особый случай (12+)
15.00 Вести
15.30 Вести-Алтай
15.50 Вести. Дежурная часть
16.00 Сериал «Джамайка» (12+)
17.00 Сериал «Пока станица спит» (12+)
18.00 Вести
18.10 Вести-Алтай
18.30 Сериал «Личное дело» (16+)
19.30 Прямой эфир (12+)
20.40 Вести-Алтай
21.00 Вести
21.50 Спокойной ночи, малыши!
22.00 Сериал «Самара-2» (12+)
00.50 Док.ф. «Секретные материалы: ключи от долголетия» (12+)
01.45 Девчата (16+)
02.30 Сериал «Большая игра»
03.50 Сериал «Закон и порядок» (16+)
04.45 Комната смеха
05.45 Вести. Дежурная часть

НТВ

06.00 НТВ утром
08.40 Сериал «Возвращение Мухтара» (16+) (10.00 Сегодня)
10.55 До суда (16+)
11.55 Суд присяжных (16+)
13.00 Сегодня
13.25 Суд присяжных. Окончательный вердикт (16+)
14.35 Дело врачей (16+)
15.30 Обзор. Чрезвычайное происшествие
16.00 Сегодня
16.25 Прокурорская проверка (16+)
17.40 Говорим и показываем (16+)
18.30 Обзор. Чрезвычайное происшествие
19.00 Сегодня
19.30 Сериал «Дикий» (16+)
23.15 Сегодня. Итоги
23.35 Сериал «Под прицелом» (16+)
01.35 Док.ф. «Гоголь и ляхи» (0+)
02.35 Дикий мир (0+)
03.05 Сериал «Девятый отдел» (16+)

...Ежегодно в России пропадает без вести более 100 тысяч человек. Каждого пятого найти так и не удается. Несколько лет назад при ГУВД Москвы было создано специализированное Оперативно-розыскное отделение (ОРО). Герои сериала «Девятый отдел» – специалисты по поиску пропавших без вести людей, сотрудники девятого отдела, входящего в состав ОРО.

05.00 Сериал «Хвост» (16+)

06.00 М.ф. «Маленький принц» (6+)
06.25 М.ф. «Приключения Вуди и его друзей» (6+)
06.50 М.ф. «Пингвиненок Пороро» (6+)
07.00 М.ф. «Макс Стил» (12+)
07.30 М.ф. «Клуб Винкс – школа волшебниц» (12+)
08.00 6 кадров (16+)
09.30 Даешь молодежь! (16+)
11.00 Х.ф. «Джек Ричер» (16+)

Снайпер убивает нескольких случайных прохожих. Его находят и арестовывают. Все улики указывают на него. На допросе вместо признания он пишет имя – Джек Ричер. Больше обвиняемый не может ничего сказать, поскольку после избиения заключёнными впадает в кому. Загадочный Джек Ричер появляется незамедлительно. Что теперь будет с убийцей?

13.30 Даешь молодежь! (16+)
14.00 Сериал «Кухня» (16+)
15.00 Сериал «Восьмидесятые» (16+)
16.00 Сериал «Воронины» (16+)
20.00 Сериал «Кухня» (16+)
21.00 Х.ф. «Назад в будущее» (16+)
23.10 6 кадров (16+)
00.30 Кино в деталях (16+)
01.30 6 кадров (16+)
01.45 Галилео (16+)
04.45 Животный смех (16+)

Домашний

07.30 Поздравь своих домашних (0+)
07.45 Гороскоп «Будь готов!» (0+)
07.50 Погода (0+)
07.52 Приятного аппетита (0+)
07.55, 19.55 Хроноскоп (12+)
08.00 Удачное утро (16+)
08.30 Мультфильмы (0+)
09.00 Полезное утро (16+)
09.40 По делам несовершеннолетних (16+)
13.35 Сериал «Ясновидящая» (16+)
15.30 Сериал «Пятая группа крови» (16+)
19.00 Наши новости (16+)
19.30 Гороскоп «Будь готов!» (0+)
19.34 Погода (0+)
19.35 Спасатель Алтая (16+)
19.52 Приятного аппетита (0+)
20.00 Сериал «Дети Арбата» (16+)
21.55 Бабье лето (16+)
00.00 Одна за всех (16+)
00.30 Х.ф. «Молодая жена» (16+)
02.25 Х.ф. «Хорошая мать» (16+)
04.25 Сериал «Комиссар Рекс» (16+)
07.00 Мультфильмы (0+)

ТНТ

07.00 М.ф. «Пингвины из «Мадагаскара» (12+)
07.30 М.ф. «Монсуно» (12+)
07.55 М.ф. «Губка Боб Квадратные штаны» (12+)
08.25 М.ф. «Турбо-агент Дадли» (12+)
09.00 Дом-2. Lite (16+)
10.30 Битва экстрасенсов (16+)
11.30 Х.ф. «Мгновения Нью-Йорка» (12+)
13.30 Сериал «Универ» (16+)
14.30 Сериал «Универ. Новая общага» (16+)
15.00 Сериал «Дружба народов» (16+)
15.30 Сериал «Универ. Новая общага» (16+)
19.30 Информационный канал «Город» (16+)
20.00 Сериал «Универ. Новая общага» (16+)
20.30 Сериал «Дружба народов» (16+)
21.00 Х.ф. «Привычка расставаться» (16+)
23.00 Дом-2. Город любви (16+)
00.00 Дом-2. После заката. Спецвключение (16+)
00.30 Х.ф. «Информатор» (16+)
02.40 Х.ф. «Дитя с Марса» (12+)
04.45 Информационно-развлекательная программа (16+)
05.40 Сериал «Под прикрытием-2» (16+)

5

07.00, 11.00, 13.00, 16.30, 23.00 Сейчас
07.10 Утро на «5» (6+)
10.30 Место происшествия
11.30 Сериал «СМЕРШ» (16+)
15.30 Сериал «Грозовые ворота» (16+)
19.30 Сейчас
19.55 Сериал «Оса» (16+)
23.25 Сериал «След» (16+)
00.20 Момент истины (16+)
01.15 Место происшествия. О главном (16+)
02.05 Правда жизни (16+)
02.40 Х.ф. «Сын за отца» (16+)
04.15 Сериал «Детективы» (16+)

РЕН

05.00 Х.ф. «Даже не думай!» (16+)
05.30, 04.30 Сериал «Афромосквич» (16+)
06.00, 13.00 Званый ужин (16+)
07.00, 12.00 Информационная программа 112 (16+)
07.30 Сериал «Белые волки» (16+) (08.30 Новости 24)
12.30 Афиша (12+)
12.45 Музыка на канале (12+)
14.00 Семейные драмы (16+)
16.00 Не ври мне! (16+)
18.00 Верное средство (16+)
19.00 Новости (12+)
19.15 Территория успеха (12+)
19.30 Новости 24 (16+)
20.00 Свободное время (16+)
21.00 Военная тайна (16+)
23.00 Новости 24. Итоговый выпуск (16+)
23.30 Сериал «Игра престолов» (16+)
01.45 Смотреть всем! (16+)
02.15 Сериал «Игра престолов» (16+)

РОССИЯ К

06.00 Евроньюс
09.00, 14.00, 18.00, 22.40 Новости культуры
09.15, 00.40 Наблюдатель
10.15 Сериал «Перри Мэйсон»
11.10 Мировые сокровища культуры
11.25 Линия жизни: М.Пекарский
12.15 Док.ф. «Джаглавак – принц насекомых»
13.10 Сериал «Курсанты» (16+)
14.10 Док.ф. «Михаил Новохижин. Театральный роман-с»
14.50 Х.ф. «Человек с аккордеоном»
16.20 Р.Щедрин. Концерт для фортепиано с оркестром
17.10 Academia
18.15 Главная роль
18.30 Сати. Нескучная классика
19.10 Правила жизни
19.40 Док.ф. «Бэла Руденко. Я счастливый человек!»
20.20 Тем временем
21.05 Док.ф. «Потерянные пирамиды Китая»
22.00 Док.ф. «Искушение цивилизацией»
23.00 Док.ф. «Таинство Пикассо»
00.20 П.И.Чайковский. Увертюра-фантазия «Ромео и Джульетта»
01.40 Играет В.Афанасьев

Внимание! Время показа программ по кабельному телевидению может не совпадать со временем трансляции со спутника.

Телеканал «ЗВЕЗДА»

06.00 Док. сериал «Военные врачи» (12+)
07.00 Док.ф. «Лев Троцкий. Красный Бонапарт» (12+)
07.40 Х.ф. «К Черному морю»
09.00, 18.00, 22.50 Новости дня
09.15 Х.ф. «Долгие версты войны» (12+) (13.00 Новости дня)
13.40 Сериал «Последняя встреча» (16+)
18.30 Тайны наркомов: «Ворошилов» (12+)
19.15 Х.ф. «Начало» (6+)
21.05 Х.ф. «Правда лейтенанта Климова» (12+)
23.00 Следственный комитет: «Молоточники» (16+)
23.45 Док. сериал «Незримый бой» (16+)
00.30 Сериал «Бигль» (12+)
01.45 Х.ф. «Ты должен жить» (12+)
03.20 Х.ф. «Операция «Хольцауге» (12+)
04.50 Х.ф. «Пограничный пес Алый»

Телеканал ТВ3

06.00 Мультфильмы (0+)
09.00 Удивительное утро (12+)
10.00 Х.ф. «Джули и Джулия. Готовим счастье по рецепту» (12+)
12.45, 04.00 Х.ф. «Рядовой Бенджамин» (12+)
15.00 Мистические истории (16+)
16.00 Гадалка (12+)
17.30 Психосоматика (16+)
18.00, 01.15 Х-версии. Другие новости (12+)
18.30 Сериал «Пятая стража» (16+)
19.30 Сериал «Следствие по телу» (16+)
21.15 Сериал «Кости» (12+)
23.00 Х.ф. «Беовульф» (16+)
01.45 Х.ф. «Ромео должен умереть» (16+)

Телеканал «ПЕРЕЦ»

07.00 Мультфильмы (0+)
09.30, 16.10, 20.00, 00.00 Улетное видео (16+)
10.00, 16.30, 19.30, 21.30 Дорожные войны (16+)
10.30, 05.45, 01.00 Анекдоты (16+)
10.45 Сериал «Дальнобойщики» (16+)
13.00 Сериал «Солдаты-6» (16+)
17.30 Вне закона (16+)
19.00 Есть тема! «Шальные деньги» (16+)
23.00 КВН. Играют все (16+)
01.30, 02.30 Голые и смешные (18+)
02.00 Удачная ночь (16+)
03.00 Х.ф. «Пропавшая экспедиция» (16+)
06.00 Смешно до боли (16+)

Телеканал «РОССИЯ 2»

08.00 Х.ф. «Господа офицеры. Спасти императора» (16+)
10.00 Живое время. Панорама дня
11.50, 18.45, 04.05 24 кадра (16+)
12.20, 19.15, 04.35 Наука на колесах
12.50, 02.00, 07.10 Наука 2.0
14.25, 03.35 Моя планета
15.00, 19.45, 01.30 Большой спорт
15.20 Х.ф. «Марш-бросок. Особые обстоятельства» (16+)
19.55 Хоккей. КХЛ. 1/2 финала конференции «Восток»
22.15 Х.ф. «Шпион» (16+)
05.10 Угрозы современного мира
06.10 Диалоги о рыбалке
06.40 Язь против еды

Телеканал «КАТУНЬ»

06.00, 06.30, 07.00, 07.30, 08.00, 08.30, 09.00, 09.30, 10.00, 10.30, 12.00, 13.30, 15.00, 17.00, 18.00, 20.00, 20.30. 21.55 Новости (12+)
06.10, 08.40, 10.15, 13.15, 15.15, 17.15 Новости культуры (12+)
06.20 Бодрый день (12+)
06.40, 07.40, 08.10, 15.45, 18.30 Интервью дня (12+)
06.50 Хоровод историй (12+)
07.10 М.ф. «Вирус атакует» (6+)
08.35 Время меняться (12+)
09.10 Алтайский край в лицах (12+)
09.40 Стильно говоря (12+)
11.00, 16.00 Сериал «Призрак Элены» (16+)
14.00 Великие авантюристы России: «Скелет Остапа» (16+)
15.30 Тест-драйв (12+)
18.15, 20.15 Оперативный штаб (16+)
18.40 Охота и рыбалка. Алтайский дневник (12+)
19.30 Дачный клуб (0+)
21.00 Портреты: «Главное, чтобы костюмчик сидел» (16+)

АЛТАЙЗЕРНОПРОДУКТ
г. Барнаул, ул. Попова, 248/2
тел.: 8(3852) 465-205, 697-215
e-mail: azp@altayzp.ru; www.altayzp.ru
• РЕШЕТА, ЩЕТКИ (ОВС, ЗВС, Петкус)
• НОРИЙНЫЕ (КОВШИ, ремни, БОЛТЫ)
• Зерновые ВЛАГОМЕРЫ, ЩУПЫ
• Запчасти для ЗЕРНОТОКОВ
• Конвейерные ленты, ролики
• БЕЛЬТИНГ, лавсан
• Ремни приводные
• Мешкозашивочные МАШИНКИ
• ШПАГАТ сеновязальный
• СИЛОСА железные, СУШИЛКИ
• Полиамидные СИТА
• СЕТКИ металлотканые, сварные
• НИТКИ, МЕШКИ
• Молотки, сита для дробилок
• Оборудование для мельниц, крупоцехов, элеваторов
G7-682

1

04.00
«Доброе, утро»
08.00
Новости
08.05
Контрольная закупка
08.35
Женский журнал
08.45
Жить здорово! (12+)
09.55
Модный приговор
11.00
Новости
11.10
Время обедать!
11.50
Дело ваше... (16+)
12.30
Истина где-то рядом (16+)
13.00
Другие новости
13.25
Понять. Простить (16+)
14.00
Новости
14.15
Они и мы (16+)
15.10
В наше время (12+)
16.00
Наедине со всеми (16+)
17.00
Вечерние новости
17.45
Давай поженимся! (16+)
18.50
Пусть говорят (16+)
20.00
Время
20.30
Сериал «Позднее раскаяние» (16+)
22.20
Вечерний Ургант (16+)
23.00
Ночные новости
23.10
Док.ф. «Косово. Как это было» (16+)
00.10
Х.ф. «Восходящее солнце» (18+)
02.40
В наше время (12+)

РОССИЯ 1

06.00-10.00
Утро России
06.07, 07.07, 08.07, 09.07
Погода на Алтае
06.35, 07.35, 08.35, 09.35
Вести-Алтай
10.00
Док.ф. «Титаник. Последняя тайна» (12+)
10.55
О самом главном
12.00
Вести
12.30
Вести-Сибирь
12.50
Вести. Дежурная часть
13.00
Сериал «Тайны следствия» (12+)
14.00
Особый случай (12+)
15.00
Вести
15.30
Вести-Алтай
15.50
Вести. Дежурная часть
16.00
Сериал «Джамайка» (12+)
17.00
Сериал «Пока станица спит» (12+)
18.00
Вести
18.10
Вести-Алтай
18.30
Сериал «Личное дело» (16+)
19.30
Прямой эфир (12+)
20.40
Вести-Алтай
21.00
Вести
21.50
Спокойной ночи, малыши!
22.00
Сериал «Самара-2» (12+)
00.50
Специальный корреспондент (16+)
01.50
Док.ф. «Салам, учитель!»
03.00
Честный детектив (16+)
03.30
Сериал «Большая игра»
04.50
Комната смеха
05.45
Вести. Дежурная часть

НТВ

06.00
НТВ утром
08.40
Сериал «Возвращение Мухтара» (16+)
Артем — благородный, иногда безответственный, безнадежно влюбленный в Лену хозяин Мухтара. Толик — полная его противоположность: немного неуклюжий, добродушный, но принципиальный и упрямый. Вместе напарники составляют идеальный тандем, которому всегда помогает их верный четвероногий коллега, неподкупный служитель закона Мухтар.
(10.00
Сегодня)
10.55
До суда (16+)
11.55
Суд присяжных (16+)
13.00
Сегодня
13.25
Суд присяжных. Окончательный вердикт (16+)
14.35
Дело врачей (16+)
15.30
Обзор. Чрезвычайное происшествие
16.00
Сегодня
16.25
Прокурорская проверка (16+)
17.40
Говорим и показываем (16+)
18.30
Обзор. Чрезвычайное происшествие
19.00
Сегодня
19.30
Сериал «Дикий» (16+)
23.15
Сегодня. Итоги
23.35
Сериал «Под прицелом» (16+)
01.30
Квартирный вопрос (0+)
02.35
Главная дорога (16+)
03.05
Сериал «Девятый отдел» (16+)
05.00
Сериал «Хвост» (16+)

06.00
М.ф. «Маленький принц» (6+)
06.25
М.ф. «Приключения Вуди и его друзей» (6+)
06.50
М.ф. «Пингвиненок Пороро» (6+)
07.00
М.ф. «Макс Стил» (12+)
07.30
М.ф. «Клуб Винкс – школа волшебниц» (12+)
08.00
6 кадров (16+)
09.30
Даешь молодежь! (16+)
11.00
Х.ф. «Назад в будущее» (16+)
13.10
6 кадров (16+)
13.30
Даешь молодежь! (16+)
14.00
Сериал «Кухня» (16+)
15.00
Сериал «Восьмидесятые» (16+)
16.00
Сериал «Воронины» (16+)
20.00
Сериал «Кухня» (16+)
21.00
Х.ф. «Назад в будущее-2» (16+)
23.05
6 кадров (16+)
00.30
Сериал «Неформат» (16+)
01.30
Х.ф. «Так себе каникулы» (16+)
Двое старых приятелей внезапно оказываются в ситуации, когда им приходится заняться воспитанием двух шумных близнецов-семилеток. Более того, переполох не ограничивается домашними заботами. Детишек надо еще вывезти отдыхать в летний лагерь...
03.10
Х.ф. «Доброе утро» (16+)
05.10
Сериал «В ударе!» (16+)
05.35
Музыка на СТС (16+)

Домашний

07.30
Наши новсти (16+)
07.45
Гороскоп «Будь готов!» (0+)
07.50
Погода (0+)
07.52
Приятного аппетита (0+)
07.55
Хроноскоп (12+)
08.00
Удачное утро (16+)
08.30
Мультфильмы (0+)
09.00
Полезное утро (16+)
09.40
По делам несовершеннолетних (16+)
13.35
Сериал «Ясновидящая» (16+)
15.30
Сериал «Пятая группа крови» (16+)
19.00
Наши новости (16+)
19.30
Гороскоп «Будь готов!» (0+)
19.34
Погода (0+)
19.35
Наше время (16+)
20.00
Сериал «Дети Арбата» (16+)
21.55
Бабье лето (16+)
00.00
Одна за всех (16+)
00.30
Х.ф. «Алый камень» (16+)
02.00
Х.ф. «Детский бум» (16+)
04.05
Сериал «Реставратор» (16+)
06.20
По делам несовершеннолетних (16+)
07.00
Мультфильмы (0+)

ТНТ

07.00
Информационный канал «Город» (16+)
07.30
М.ф. «Монсуно» (12+)
07.55
М.ф. «Губка Боб Квадратные штаны» (12+)
08.25
М.ф. «Турбо-агент Дадли» (12+)
09.00
Дом-2. Lite (16+)
10.30
Битва экстрасенсов (16+)
11.30
Х.ф. «Привычка расставаться» (16+)
13.30
Сериал «Универ» (16+)
14.30
Сериал «Универ. Новая общага» (16+)
15.00
Сериал «Дружба народов» (16+)
15.30
Сериал «САШАТАНЯ» (16+)
19.00
Сериал «Универ. Новая общага» (16+)
19.30
Информационный канал «Город» (16+)
20.00
Сериал «Универ. Новая общага» (16+)
20.30
Сериал «Дружба народов» (16+)
21.00
Х.ф. «50 первых поцелуев» (12+)
23.00
Дом-2. Город любви (16+)
00.00
Дом-2. После заката. Спецвключение (16+)
00.30
Х.ф. «Я-Сэм» (16+)
03.05
Сериал «Следы во времени» (16+)
03.50
Информационно-развлекательная программа (16+)
06.00
Школа ремонта (12+)

5

07.00, 11.00, 13.00, 16.30, 19.30, 23.00
Сейчас
07.10
Утро на «5» (6+)
10.30
Место происшествия
11.30
Сериал «Под ливнем пуль» (16+)
16.00
Место происшествия
17.00
Открытая студия
17.50
Х.ф. «Авария – дочь мента» (16+)
20.00
Сериал «Детективы» (16+)
21.30
Сериал «След» (16+)
01.00
Х.ф. «Выйти замуж за капитана» (12+)
02.50
Сериал «Детективы» (16+)

РЕН

05.00, 04.30
Сериал «Афромосквич» (16+)
06.00, 13.00
Званый ужин (16+)
06.30 Афиша (12+)
06.45 Модный взгляд (12+)
07.00, 12.30
Территория успеха (12+)
07.15, 12.50
Музыка на канале (12+)
07.30, 20.00
Свободное время (16+)
08.30, 19.30
Новости 24 (16+)
09.00, 21.00
Территория заблуждений (16+)
11.00 Пища богов (16+)
12.00
Информационная программа 112 (16+)
14.00 Семейные драмы (16+)
16.00 Не ври мне! (16+)
18.00 Верное средство (16+)
19.00 Новости (12+)
19.15 Медикус (12+)
22.00 Пища богов (16+)
23.00 Новости 24. Итоговый выпуск (16+)
23.30, 02.15
Сериал «Игра престолов» (16+)
01.45 Смотреть всем! (16+)

РОССИЯ К

05.30
Евроньюс
09.00, 14.00, 18.00, 22.40
Новости культуры
09.15, 00.55
Наблюдатель
10.15
Сериал «Перри Мэйсон»
11.10
Док.ф. «Вологодские мотивы»
11.20, 19.10
Правила жизни
11.50
Пятое измерение
12.15
Док.ф. «Искушение цивилизацией»
12.50
Мировые сокровища культуры
13.10
Сериал «Курсанты» (16+)
14.10
Писатели нашего детства
14.40
Сати. Нескучная классика
15.25
Док.ф. «О времени и о себе»
15.55
Сольный концерт В.Крайнева
17.10
Academia
18.15
Главная роль
18.30
Власть факта
19.40
Острова: С.Крючкова
20.20
Игра в бисер
21.05
Док.ф. «Расшифрованные линии Наска»
21.55
Больше, чем любовь
23.00
Х.ф. «Грабитель» (18+)
00.45
Фантазии на темы вальсов и танго

Внимание! Время показа программ по кабельному телевидению может не совпадать со временем трансляции со спутника.

Телеканал «ЗВЕЗДА»

06.00 Тайны наркомов: «Ворошилов» (12+)
07.15 Х.ф. «Единственная» (6+)
09.00, 18.00, 22.50 Новости дня
09.15 Сериал «Последняя встреча» (16+) (13.00 Новости дня)
18.30 Тайны наркомов: «Молотов» (12+)
19.15 Х.ф. «Приказано взять живым» (12+)
21.00 Х.ф. «Юнга Северного флота» (6+)
23.00 Следственный комитет: «Ночная тварь» (16+)
23.45 Док. сериал «Незримый бой» (16+)
00.30 Х.ф. «Минута молчания» (6+)
02.25 Х.ф. «Правда лейтенанта Климова» (12+)
04.00 Х.ф. «Пока фронт в обороне» (12+)

Телеканал ТВ3

06.00 Мультфильмы (0+)
09.00 Удивительное утро (12+)
10.00 Х.ф. «Старики-разбойники» (12+)
12.00 Городские легенды: «Москва. Чертовщина Пречистенки» (12+)
12.30, 05.00 Таинственная Россия: «Оренбургская область. Земля экстрасенсов» (12+)
13.30, 18.00, 00.45 Х-версии. Другие новости (12+)
14.00 Охотники за привидениями (16+)
15.00 Мистические истории (16+)
16.00 Гадалка (12+)
17.30 Психосоматика (16+)
18.30 Сериал «Пятая стража» (16+)
19.30 Сериал «Следствие по телу» (16+)
21.15 Сериал «Кости» (12+)
23.00 Х.ф. «Начало времен» (16+)
01.15 Покер. Битва профессионалов (18+)
02.15 Х.ф. «Непокоренный» (12+)

Телеканал «ПЕРЕЦ»

07.00 Мультфильмы (0+)
09.30, 16.10, 20.00, 00.00 Улетное видео (16+)
10.00, 16.30, 19.30, 21.30 Дорожные войны (16+)
10.30, 01.00 Анекдоты (16+)
11.00 Сериал «Дальнобойщики-2» (16+)
13.00 Сериал «Солдаты-6» (16+)
17.30 Вне закона (16+)
19.00 Есть тема! «Шальные деньги» (16+)
23.00 КВН. Играют все (16+)
01.30, 02.30 Голые и смешные (18+)
02.00 Удачная ночь (16+)
03.00 Х.ф. «Золотая речка» (16+)
05.05 Х.ф. «Не ставьте лешему капканы» (16+)
06.40 Веселые истории из жизни (16+)

Телеканал «РОССИЯ 2»

07.45 Сериал «Звездочет» (16+)
10.00 Живое время. Панорама дня
11.50, 07.35 Моя рыбалка
12.20, 04.10 Диалоги о рыбалке
12.50, 02.00, 05.10, 07.05 Наука 2.0
14.25, 03.35 Моя планета
15.00, 20.00, 01.45 Большой спорт
15.20 Х.ф. «Земляк» (16+)
18.25 Биатлон. Чемпионат России. Эстафета. Женщины
20.25 Биатлон. Чемпионат России. Масс-старт. Мужчины
21.20 Освободители: «Воздушный десант»
22.15 Х.ф. «Смертельная схватка» (16+)
04.40 Язь против еды
06.05 24 кадра (16+)
06.35 Наука на колесах

Телеканал «КАТУНЬ»

06.00, 06.30, 07.00, 07.30, 08.00, 08.30, 09.00, 09.30, 10.00, 10.30, 12.00, 12.30, 15.00, 17.00, 20.00, 22.10 Новости (12+)
06.10, 07.45. 08.10, 08.40, 18.45 Интервью дня (12+)
06.20, 08.50 Бодрый день (12+)
06.40 Стильно говоря (12+)
07.10 М.ф. «Вирус атакует» (6+)
07.35 Время меняться (12+)
09.10 Алтайский край в лицах (12+)
09.40 Неизвестный Алтай (12+)
10.15, 12.15 Оперативный штаб (16+)
11.00, 16.00 Сериал «Призрак Элены» (16+)
11.50 Хоровод историй (0+)
14.00 Тайны века: «Убийство под грифом «Секретно» (16+)
18.30 Тест-драйв (12+)
19.00 Сериал «Склифосовский» (16+)
21.00 Актуальное интервью (12+)
21.15 Герои уходящего времени: «Людмила Чурсина. «Я – ничья» (16+)

1

04.00 «Доброе утро»
08.00 Новости
08.05 Контрольная закупка
08.35 Женский журнал
08.45 Жить здорово! (12+)
09.55 Модный приговор
11.00 Новости
11.10 Время обедать!
11.50 Дело ваше... (16+)
12.30 Истина где-то рядом (16+)
13.00 Другие новости
13.25 Понять. Простить (16+)
14.00 Новости
14.15 Они и мы (16+)
15.10 В наше время (12+)
16.00 Наедине со всеми (16+)
17.00 Вечерние новости
17.45 Давай поженимся! (16+)
18.50 Пусть говорят (16+)
20.00 Время
20.30 Сериал «Позднее раскаяние» (16+)
22.20 Политика (18+)
23.20 Ночные новости
23.30 Х.ф. «Лицо со шрамом» (16+)
Весной 1980 года был открыт порт Мэйриэл Харбор, и тысячи кубинских беженцев ринулись в Соединенные Штаты на поиски американской мечты. Один из них нашел ее на залитых солнцем улицах Майами. Его звали Тони Монтана. Мир запомнил его под другим именем — «Лицо со шрамом»...
02.50 В наше время (12+)

РОССИЯ 1

06.00-10.00 Утро России
06.07, 07.07, 08.07, 09.07 Погода на Алтае
06.35, 07.35, 08.35, 09.35 Вести-Алтай
10.00 Док.ф. «Шифры нашего тела. Сердце» (12+)
10.55 О самом главном
12.00 Вести
12.30 Вести-Сибирь
12.50 Вести. Дежурная часть
13.00 Сериал «Тайны следствия» (12+)
14.00 Особый случай (12+)
15.00 Вести
15.30 Вести-Алтай
15.50 Вести. Дежурная часть
16.00 Сериал «Джамайка» (12+)
17.00 Сериал «Пока станица спит» (12+)
18.00 Вести
18.10 Вести-Алтай
18.30 Сериал «Личное дело» (16+)
19.30 Прямой эфир (12+)
20.40 Вести-Алтай
21.00 Вести
21.50 Спокойной ночи, малыши!
22.00 Сериал «Самара-2» (12+)
00.50 Док.ф. «Полярный приз»
02.45 Сериал «Адвокат»
04.10 Сериал «Закон и порядок» (16+)
05.00 Комната смеха

НТВ

06.00 НТВ утром
08.40 Сериал «Возвращение Мухтара» (16+) (10.00 Сегодня)
10.55 До суда (16+)
11.55 Суд присяжных (16+)
13.00 Сегодня
13.25 Суд присяжных. Окончательный вердикт (16+)
14.35 Дело врачей (16+)
15.30 Обзор. Чрезвычайное происшествие
16.00 Сегодня
16.25 Прокурорская проверка (16+)
17.40 Говорим и показываем (16+)
18.30 Обзор. Чрезвычайное происшествие
19.00 Сегодня
19.30 Сериал «Дикий» (16+)
Телекомпания «СПЕКТР»
20.00 Прогноз погоды. Телегазета (16+)
20.03 180 градусов (16+)
20.23 Музыкальные поздравления (16+)
20.56 Прогноз погоды. Телегазета (16+)
Телекомпания НТВ
21.00 Сериал «Дикий» (16+)
23.15 Сегодня. Итоги
23.35 Сериал «Под прицелом» (16+)
01.30 Футбол. Лига чемпионов УЕФА. «Реал Мадрид» (Испания) – «Боруссия Дортмунд» (Германия)
03.40 Лига чемпионов УЕФА. Обзор
04.10 Дачный ответ (0+)
05.15 Дикий мир (0+)

06.00 М.ф. «Маленький принц» (6+)
06.25 М.ф. «Приключения Вуди и его друзей» (6+)
06.50 М.ф. «Пингвиненок Пороро» (6+)
07.00 М.ф. «Пакман в мире привидений» (6+)
07.30 М.ф. «Клуб Винкс – школа волшебниц» (12+)
08.00 6 кадров (16+)
09.30 Сериал «Неформат» (16+)
10.30 Даешь молодежь! (16+)
11.00 Х.ф. «Назад в будущее-2» (16+)
13.05 6 кадров (16+)
13.30 Даешь молодежь! (16+)
14.00 Сериал «Кухня» (16+)
15.00 Сериал «Восьмидесятые» (16+)
16.00 Сериал «Воронины» (16+)
20.00 Сериал «Кухня» (16+)
21.00 Х.ф. «Назад в будущее-3» (16+)
23.10 6 кадров (16+)
00.30 Сериал «Неформат» (16+)
01.30 Х.ф. «Шесть демонов Эмили Роуз» (16+)
03.45 Х.ф. «Ну что, приехали?» (16+)
05.35 Музыка на СТС (16+)

Домашний

07.30 Наши новости (16+)
07.45 Гороскоп «Будь готов!» (0+)
07.50 Погода (0+)
07.52 Приятного аппетита (0+)
07.55, 19.55 Хроноскоп (12+)
08.00 Удачное утро (16+)
08.30 Мультфильмы (0+)
09.00 Полезное утро (16+)
09.40 По делам несовершеннолетних (16+)
13.35 Сериал «Ясновидящая» (16+)
15.30 Сериал «Пятая группа крови» (16+)
19.00 Наши новости (16+)
19.30 Гороскоп «Будь готов!» (0+)
19.34 Погода (0+)
19.35 Поздравь своих домашних (0+)
19.52 Приятного аппетита (0+)
20.00 Сериал «Дети Арбата» (16+)
21.55 Бабье лето (16+)
00.00 Одна за всех (16+)
00.30 Х.ф. «В моей смерти прошу винить Клаву К.» (12+)
02.00 Х.ф. «Ищу друга на конец света» (16+)
03.55 Сериал «Реставратор» (16+)
06.00 По делам несовершеннолетних (16+)
07.00 Мультфильмы (0+)

ТНТ

07.00 Информационный канал «Город» (16+)
07.30 М.ф. «Бен 10. Омниверс» (12+)
07.55 М.ф. «Губка Боб Квадратные штаны» (12+)
08.25 М.ф. «Турбо-агент Дадли» (12+)
09.00 Дом-2. Lite (16+)
10.30 Битва экстрасенсов (16+)
11.30 Х.ф. «50 первых поцелуев» (12+)
13.30 Сериал «Универ» (16+)
14.30 Сериал «Универ. Новая общага» (16+)
15.00 Сериал «Дружба народов» (16+)
15.30 Сериал «Интерны» (16+)
19.00 Сериал «Универ. Новая общага» (16+)
19.30 Информационный канал «Город» (16+)
20.00 Сериал «Универ. Новая общага» (16+)
20.30 Сериал «Дружба народов» (16+)
21.00 Х.ф. «Мальчикам это нравится» (16+)
23.00 Дом-2. Город любви (16+)
00.00 Дом-2. После заката. Спецвключение (16+)
00.30 Х.ф. «Джинсы-талисман-2» (16+)
02.55 Сериал «Следы во времени» (16+)
03.35 Информационно-развлекательная программа (16+)
05.45 Школа ремонта (12+)

5

07.00, 11.00, 13.00, 16.30, 23.00 Сейчас
07.10 Утро на «5» (6+)
10.30 Место происшествия
11.30 Х.ф. «Частный детектив, или Операция «Кооперация» (12+)
14.00 Х.ф. «Прорыв» (12+)
16.00 Место происшествия
17.00 Открытая студия
17.50 Х.ф. «Выйти замуж за капитана» (12+)
19.30 Сейчас
20.00 Сериал «Детективы» (16+)
21.30 Сериал «След» (16+)
01.00 Х.ф. «Шофер поневоле» (12+)
02.55 Сериал «Детективы» (16+)

РЕН

05.00, 04.30 Сериал «Афромосквич» (16+)
06.00, 13.00 Званый ужин (16+)
06.30 Медпрофилактика (12+)
06.55 Территория успеха (12+)
07.10 Медикус (12+)
07.30, 20.00 Свободное время (16+)
08.30, 19.30 Новости 24 (16+)
09.00 Территория заблуждений (16+)
11.00 Пища богов (16+)
12.00 Информационная программа 112 (16+)
12.30 Модный взгляд (12+)
12.50 Музыка на канале (12+)
14.00 Семейные драмы (16+)
16.00 Не ври мне! (16+)
18.00 Верное средство (16+)
19.00 Новости (12+)
19.15 Чемпион (6+)
21.00 Вам и не снилось: «Дорогая, у меня революция!» (16+)
23.00 Новости 24. Итоговый выпуск (16+)
23.30 Сериал «Игра престолов» (16+)
01.30 Смотреть всем! (16+)
02.30 Сериал «Игра престолов» (16+)

РОССИЯ К

05.30 Евроньюс
09.00, 14.00, 18.00, 22.40 Новости культуры
09.15, 00.55 Наблюдатель
10.15 Сериал «Перри Мэйсон»
11.10 Док.ф. «Лики неба и земли»
11.20, 19.10 Правила жизни
11.50 Красуйся, град Петров!
12.15 Док.ф. «Потерянные пирамиды Китая»
13.10 Сериал «Курсанты» (16+)
14.10 Писатели нашего детства
14.40 Власть факта
15.20 Больше, чем любовь
16.00 В.А. Моцарт. Симфония № 40
16.30 Док.ф. «По ту сторону сказки. Борис Рыцарев»
17.10 Academia
18.15 Главная роль
18.30 Абсолютный слух
19.40 Док.ф. «Тень над Россией. Если бы победил Гитлер?»
20.20 Х.ф. «Иди и смотри» (16+)
Картина основана на документальных фактах и обращается к «Хатынской повести» Адамовича. Авторами выбрано именно то место и те события, которые стали символом народной беды и страдания. Шестнадцатилетний мальчишка отправился в лес к партизанам. В начале фильма он совсем ребенок. В конце, пройдя через ужас карательной акции фашистов, становится взрослым, пугающе взрослым.
23.00 Х.ф. «Впусти меня»

Внимание! Время показа программ по кабельному телевидению может не совпадать со временем трансляции со спутника.

Телеканал «ЗВЕЗДА»

06.00 Тайны наркомов: «Молотов» (12+)
07.05 Х.ф. «Михайло Ломоносов»
09.00, 18.00, 22.50 Новости дня
09.15 Сериал «Последняя встреча» (16+) (13.00 Новости дня)
18.30 Тайны наркомов: «Микоян» (12+)
19.15 Х.ф. «Адмирал Ушаков» (6+)
21.20 Х.ф. «Семь часов до гибели»(6+)
23.00 Следственный комитет: «Слуги дьявола» (16+)
23.45 Док. сериал «Незримый бой» (16+)
00.30 Х.ф. «Единственная» (6+)
02.20 Х.ф. «Порох» (16+)
04.00 Х.ф. «Юнга Северного флота» (6+)

Телеканал ТВ3

06.00 Мультфильмы (0+)
09.00 Удивительное утро (12+)
10.00 Х.ф. «Нежданно-негаданно» (0+)
12.00 Городские легенды: «Новодевичье кладбище. В поисках женского счастья» (12+)
12.30 Таинственная Россия: «Москва. Матрона – заступница столицы» (12+)
13.30, 18.00, 01.00 Х-версии. Другие новости (12+)
14.00 Охотники за привидениями (16+)
15.00 Мистические истории (16+)
16.00 Гадалка (12+)
17.30 Психосоматика (16+)
18.30 Сериал «Пятая стража» (16+)
19.30 Сериал «Кости» (12+)
23.00 Х.ф. «Царь скорпионов. Книга мертвых» (16+)
01.30 Х.ф. «Батарейки в комплект не входят» (12+)
03.30 Х.ф. «Терминал» (12+)

Телеканал «ПЕРЕЦ»

07.00 Мультфильмы (0+)
09.30, 16.10, 20.00, 00.00 Улетное видео (16+)
10.00, 16.30, 19.30, 21.30 Дорожные войны (16+)
10.30, 01.00 Анекдоты (16+)
11.00 Сериал «Дальнобойщики-2» (16+)
13.00 Сериал «Солдаты-7» (16+)
17.30 Вне закона (16+)
19.00 Есть тема! «Шальные деньги» (16+)
23.00 КВН. Играют все (16+)
01.30, 02.30 Голые и смешные (18+)
02.00 Удачная ночь (16+)
03.00 Х.ф. «Не ставьте лешему капканы» (16+)
04.40 Х.ф. «Смотри в оба» (16+)
06.20 Веселые истории из жизни (16+)

Телеканал «РОССИЯ 2»

07.45 Сериал «Звездочет» (16+)
10.00 Живое время. Панорама дня
11.50 Диалоги о рыбалке
12.20 Язь против еды
12.50, 02.00, 05.10 Наука 2.0
14.25, 03.35 Моя планета
15.00, 19.20, 01.45 Большой спорт
15.20 Х.ф. «Земляк» (16+)
18.25 Биатлон. Чемпионат России. Масс-старт. Женщины
19.55 Биатлон. Чемпионат России. Эстафета. Мужчины
22.25 Хоккей. КХЛ. Финал конференции «Запад»
00.45 Смешанные единоборства. Bellator. А.Шлеменко (Россия) против Б.Уорда (США) (16+)
04.10 Полигон
07.30 Моя рыбалка

Телеканал «КАТУНЬ»

06.00, 06.30, 07.00, 07.30, 08.00, 08.30, 09.00, 09.30, 10.00, 10.30, 12.00, 15.00, 17.00, 20.00, 22.15 Новости (12+)
06.10, 07.40, 08.10, 08.40, 13.45, 18.45 Интервью дня (12+)
06.20, 08.50 Бодрый день (12+)
06.40, 21.00 Неизвестный Алтай (12+)
07.10 М.ф. «Вирус атакует» (6+)
09.10 Алтайский край в лицах (12+)
09.40 Актуальное интервью (12+)
11.00, 16.00 Сериал «Призрак Элены» (16+)
13.30 Тест-драйв (12+)
14.00 Портреты. Главное, чтобы костюмчик сидел (16+)
14.50 Хоровод историй (0+)
18.30 Тест-драйв (12+)
19.00 Сериал «Склифосовский» (16+)
21.20 Великие авантюристы России: «Скелет Остапа» (16+)

1

04.00 «Доброе утро»
08.00 Новости
08.05 Контрольная закупка
08.35 Женский журнал
08.45 Жить здорово! (12+)
09.55 Модный приговор
11.00 Новости
11.10 Время обедать!
11.50 Дело ваше... (16+)
12.30 Истина где-то рядом (16+)
13.00 Другие новости
13.25 Понять. Простить (16+)
14.00 Новости
14.15 Они и мы (16+)
15.10 В наше время (12+)
16.00 Наедине со всеми (16+)
17.00 Вечерние новости
17.45 Давай поженимся! (16+)
18.50 Пусть говорят (16+)
20.00 Время
20.30 Сериал «Позднее раскаяние» (16+)
22.20 Вечерний Ургант (16+)
23.00 Ночные новости
23.10 На ночь глядя (16+)
00.05 Х.ф. «Психоз» (18+)
02.05 В наше время (12+)
03.00 Контрольная закупка

РОССИЯ 1

06.00-10.00 Утро России
06.07, 07.07, 08.07, 09.07 Погода на Алтае
06.35, 07.35, 08.35, 09.35 Вести-Алтай
10.00 Док.ф. «Ректор Садовничий. Портрет на фоне университета»
10.55 О самом главном
12.00 Вести
12.30 Вести-Сибирь
12.50 Вести. Дежурная часть
13.00 Сериал «Тайны следствия» (12+)
14.00 Особый случай (12+)
15.00 Вести
15.30 Вести-Алтай
15.50 Вести. Дежурная часть
16.00 Сериал «Джамайка» (12+)
17.00 Сериал «Пока станица спит» (12+)
18.00 Вести
18.10 Вести-Алтай
18.30 Сериал «Личное дело» (16+)
19.30 Прямой эфир (12+)
20.40 Вести-Алтай
21.00 Вести
21.50 Спокойной ночи, малыши!
22.00 Сериал «Самара-2» (12+)
00.50 Док.ф. «Территория страха» (12+)
01.45 Х.ф. «Одинокий ангел» (12+)
03.50 Сериал «Адвокат»
05.20 Комната смеха

НТВ

06.00 НТВ утром
08.35 Спасатели (16+)
09.05 Медицинские тайны (16+)
09.40 Сериал «Возвращение Мухтара» (16+) (10.00 Сегодня)
10.55 До суда (16+)
11.55 Суд присяжных (16+)
13.00 Сегодня
13.25 Суд присяжных. Окончательный вердикт (16+)
14.35 Дело врачей (16+)
15.30 Обзор. Чрезвычайное происшествие
16.00 Сегодня
16.25 Прокурорская проверка (16+)
17.40 Говорим и показываем (16+)
18.30 Обзор. Чрезвычайное происшествие
19.00 Сегодня
19.30 Сериал «Дикий» (16+)
23.15 Сегодня. Итоги
23.35 Сериал «Под прицелом» (16+)
01.50 Футбол. Лига Европы УЕФА. «Лион» (Франция) – «Ювентус» (Италия)
04.00 Лига Европы УЕФА. Обзор
04.30 Дикий мир (0+)
05.00 Сериал «Хвост» (16+)

06.00 М.ф. «Маленький принц» (6+)
06.25 М.ф. «Приключения Вуди и его друзей» (6+)
06.50 М.ф. «Пингвиненок Пороро» (6+)
07.00 М.ф. «Пакман в мире привидений» (6+)
07.30 М.ф. «Клуб Винкс – школа волшебниц» (12+)
08.00 6 кадров (16+)
09.30 Сериал «Неформат» (16+)
10.30 Даешь молодежь! (16+)
11.00 Х.ф. «Назад в будущее-3» (16+)
13.10 6 кадров (16+)
13.30 Даешь молодежь! (16+)
14.00 Сериал «Кухня» (16+)
15.00 Сериал «Восьмидесятые» (16+)
16.00 Сериал «Воронины» (16+)
20.00 Сериал «Кухня» (16+)
21.00 Х.ф. «Черная молния» (16+)
23.00 27-я торжественная церемония вручения национальной кинематографической премии «Ника» (16+)
02.05 Х.ф. «Путь Бэннена» (18+)
03.55 Х.ф. «Ну что, приехали? Ремонт» (16+)
05.40 Музыка на СТС (16+)

Домашний

07.30 Наши новости (16+)
07.45 Гороскоп «Будь готов!» (0+)
07.50 Погода (0+)
07.52 Приятного аппетита (0+)
07.55 Хроноскоп (12+)
08.00 Удачное утро (16+)
08.30 Мультфильмы (0+)
09.00 Полезное утро (16+)
09.40 По делам несовершеннолетних (16+)
13.35 Сериал «Ясновидящая» (16+)
15.30 Сериал «Пятая группа крови» (16+)
19.00 Наши новости (16+)
19.30 Гороскоп «Будь готов!» (0+)
19.34 Погода (0+)
19.35 Наше время (16+)
20.00 Сериал «Дети Арбата» (16+)
21.55 Бабье лето (16+)
23.50 Одна за всех (16+)
00.30 Х.ф. «Валентин и Валентина» (12+)
02.20 Х.ф. «Медовый месяц на одного» (16+)
04.05 Сериал «Реставратор» (16+)
06.20 По делам несовершеннолетних (16+)
07.00 Мультфильмы (0+)

ТНТ

07.00 Информационный канал «Город» (16+)
07.30 М.ф. «Бен 10. Омниверс» (12+)
07.55 М.ф. «Губка Боб Квадратные штаны» (12+)
08.25 М.ф. «Турбо-агент Дадли» (12+)
09.00 Дом-2. Lite (16+)
10.30 Битва экстрасенсов (16+)
11.30 Х.ф. «Мальчикам это нравится» (16+)
13.30 Сериал «Универ» (16+)
14.30 Сериал «Универ. Новая общага» (16+)
15.00 Сериал «Дружба народов» (16+)
15.30 Сериал «Реальные пацаны» (16+)
19.00 Сериал «Универ. Новая общага» (16+)
19.30 Информационный канал «Город» (16+)
20.00 Сериал «Дружба народов» (16+)
21.00 Х.ф. «Из 13 в 30» (12+)
23.00 Дом-2. Город любви (16+)
00.00 Дом-2. После заката. Спецвключение (16+)
00.30 Х.ф. «Блокбастер-30» (16+)
02.30 Сериал «Следы во времени» (16+)
03.10 Сериал «Пригород II» (16+)
03.40 Сериал «Джоуи» (16+)
04.35 Информационно-развлекательная программа (16+)
05.25 Школа ремонта (12+)
06.20 Сериал «Саша +Маша» (16+)

5

07.00, 11.00, 13.00, 16.30, 19.30, 23.00 Сейчас
07.10 Утро на «5» (6+)
10.30 Место происшествия
11.30 Сериал «Частное лицо» (16+)
16.00 Место происшествия
17.00 Открытая студия
17.50 Х.ф. «Шофер поневоле» (12+)
20.00 Сериал «Детективы» (16+)
21.30 Сериал «След» (16+)
01.00 Х.ф. «Авария – дочь мента» (16+)
03.00 Х.ф. «Частный детектив, или Операция «Кооперация»(12+)
04.50 Х.ф. «Прорыв» (12+)

05.00 Сериал «Афромосквич» (16+)
06.00, 13.00 Званый ужин (16+)
06.30, 12.30 Чемпион (6+)
06.45 Территория успеха (12+)
07.00 Медикус
07.45, 12.50 Музыка на канале (12+)
07.30, 20.00 Свободное время (16+)
08.30, 19.30 Новости 24 (16+)
09.00 Вам и не снилось: «Дорогая, у меня революция!» (16+)
12.00 Информационная программа 112(16+)
14.00 Семейные драмы (16+)
16.00 Не ври мне! (16+)
18.00 Верное средство (16+)
19.00 Новости (12+)
19.15 Модный взгляд (12+)
21.00 Великие тайны древних летописей (16+)
23.00 Новости 24. Итоговый выпуск (16+)
23.30, 02.45 Сериал «Игра престолов» (16+)
01.45 Чистая работа (12+)

РОССИЯ К

05.30 Евроньюс
09.00, 14.00, 18.00, 22.40 Новости культуры
09.15, 00.55 Наблюдатель
10.15 Сериал «Перри Мэйсон»
11.10 Док.ф. «Лоскутный театр»
11.20, 19.10 Правила жизни
11.50 Россия, любовь моя!
12.15 Док.ф. «Расшифрованные линии Наска»
13.10 Сериал «Курсанты» **(16+)**
14.10 Писатели нашего детства
14.40 Абсолютный слух
15.20 Док.ф. «Я решила жить. Ариадна Эфрон»
16.00 В.А. Моцарт. Концертная симфония
16.35 Док.ф. «Библиотека Петра: слово и дело»
17.05 Док.ф. «Гиппократ»
17.10 Academia
18.15 Главная роль
18.30 Черные дыры. Белые пятна
19.40 Кто мы?
20.15 Культурная революция
21.00 Док.ф. «Открывая Ангкор заново»
21.55 Док.ф. «Писатель Борис Зайцев»
23.00 Х.ф. «Четырежды»
00.30 Концерт оркестра русских народных инструментов «Пир на весь мир»

Внимание! Время показа программ по кабельному телевидению может не совпадать со временем трансляции со спутника.

Телеканал «ЗВЕЗДА»

06.00 Тайны наркомов: «Микоян» (12+) 07.10 Х.ф. «Минута молчания» (6+) 09.00, 18.00, 22.50 Новости дня 09.15 Сериал «Последняя встреча» (16+) (13.00 Новости дня) 18.30 Тайны наркомов: «Коллонтай» (12+) 19.15 Х.ф. «Баллада о доблестном рыцаре Айвенго» (6+) 21.05 Х.ф. «Я тебя никогда не забуду» 23.00 Следственный комитет: «Охотник на стариков» (16+) 23.45 Док. сериал «Незримый бой» (16+) 00.30 Х.ф. «Балтийское небо» (12+) 03.45 Х.ф. «Михайло Ломоносов»

Телеканал ТВ3

06.00 Мультфильмы (0+) 09.00 Удивительное утро (12+) 10.00 Х.ф. «Дуэнья» (12+) 12.00 Городские легенды: «Калининград. Телепортация в неизвестность» (12+) 12.30 Таинственная Россия: «От Москвы до Камчатки. Перемещения во времени и пространстве» (12+) 13.30, 18.00, 00.45 Х-версии. Другие новости (12+) 14.00 Охотники за привидениями (16+) 15.00 Мистические истории (16+) 16.00 Гадалка (12+) 17.30 Психосоматика (16+) 18.30 Сериал «Пятая стража» (16+) 19.30 Сериал «Кости» (12+) 23.00 Х.ф. «День Апокалипсиса»(16+) 01.15 Большая игра (18+) 02.15 Х.ф. «Царство гаргулий» (16+) 04.00 Х.ф. «Крестовые походы» (16+)

Телеканал «ПЕРЕЦ»

07.00 Мультфильмы (0+) 09.10 «Удачный выбор» (16+) 09.30, 16.10, 20.00, 00.00 Улетное видео (16+) 10.00, 16.30,19.30, 21.30 Дорожные войны (16+) 11.00 Сериал «Дальнобойщики-2» (16+) 13.00 Сериал «Солдаты-7» (16+) 17.30 Вне закона (16+) 19.00 Есть тема! «Шальные деньги» (16+) 23.00 КВН. Играют все (16+) 01.00 Анекдоты (16+) 01.30, 02.30 Голые и смешные (18+) 02.00 Удачная ночь (16+) 03.00 Х.ф. «Смотри в оба» (16+) 04.40 Х.ф. «Конец императора тайги» (16+) 06.35 Веселые истории из жизни (16+)

Телеканал «РОССИЯ 2»

07.45 Сериал «Звездочет» (16+) 10.00 Живое время. Панорама дня 11.50, 18.15, 06.05 Полигон 12.50, 02.00 Наука 2.0 14.25, 03.35 Моя планета 15.00, 19.20, 01.45 Большой спорт 15.20 Диалоги о рыбалке 15.50 Язь против еды 16.25 Лыжный спорт. Континентальный кубок FIS 19.55 Хоккей. КХЛ. Финал конференции «Восток» 22.15 Волейбол. Чемпионат России. Мужчины. «Белогорье» – «Газпром-Югра» 23.50 Х.ф. «Викинг» (16+) 04.10 Рейтинг Баженова 05.10 5 чувств 07.35 Моя рыбалка

Телеканал «КАТУНЬ»

06.00, 06.30, 07.00, 07.30, 08.00, 08.30, 09.00, 09.30, 10.00, 10.30, 12.00, 13.00, 13.30, 15.00, 17.00, 17.30, 20.00, 22.30 Новости (12+) 06.10, 07.40, 08.10, 08.40, 10.20 Интервью дня (12+) 06.20, 08.50 Бодрый день (12+) 06.35, 10.10, 13.15, 17.20, 20.50 Один день с... (12+) 06.40 Актуальное интервью (12+) 07.10 М.ф. «Вирус атакует» (6+) 09.10 Алтайский край в лицах (12+) 09.40 Удачный проект (12+) 11.00, 16.00 Сериал «Призрак Элены» (16+) 14.00 Герои уходящего времени: «Людмила Чурсина. «Я – ничья» (16+) 16.50 Хоровод историй (0+) 18.30 Дачный клуб (0+) 19.00 Сериал «Склифосовский» (16+) 19.45 Тест-драйв (12+) 21.00 Ваша партия (12+) 21.30 Тайны века: «Убийство под грифом «Секретно» (16+)

Чтобы ваше объявление было опубликовано, необходимо:

- правильно заполнить купон
- объявления без указания данных клиента не публикуются
- объявление должно содержать не более 10 слов
- один купон используется только для одного объявления
- купон предназначен только для частного объявления.

Объявления, предполагающие оптовые продажи-покупки, а также иные виды коммерческо-предпринимательской деятельности, подлежащей регистрации, а также обязательному лицензированию и сертификации, к публикации не принимаются.

- высылать заполненный купон по адресу:

656049,г.Барнаул, ул.Короленко,105, каб.501

Текст объявления должен соответствовать Закону РФ "О рекламе".

КУПОН
частного объявления для публикации в специальном выпуске
"АЛТАЙСКАЯ ПРАВДА" - ПЯТНИЦА"

Рубрика _____

Текст объявления (печатными буквами) _____

Обращаться по адресу: _____ *Тел.* _____

Данные клиента (в газете не публикуются)

Ф.И.О _____
Адрес _____ *Тел.* _____
Дата _____ *Подпись* _____

1

04.00 Телеканал «Доброе утро»
08.00 Новости
08.05 Контрольная закупка
08.35 Женский журнал
08.45 Жить здорово! (12+)
09.55 Модный приговор
11.00 Новости
11.10 Время обедать!
11.50 Дело ваше... (16+)
12.30 Истина где-то рядом (16+)
13.00 Другие новости
13.25 Понять. Простить (16+)
14.00 Новости
14.15 Они и мы (16+)
15.10 В наше время (12+)
16.00 Жди меня
17.00 Вечерние новости
17.45 Человек и закон (16+)
18.50 Поле чудес (16+)
20.00 Время
20.30 Голос. Дети
22.30 Вечерний Ургант (16+)
23.25 Х.ф. «Ночь в музее» (12+)
Молодой человек в поисках работы попадает в музей, где становится ночным сторожем. Оказывается, не такая это простая работа. Ведь самое главное – не только не дать никому войти в музей, но и не позволить никому и ничему из музея выйти...
01.25 Х.ф. «Глаза змеи» (16+)
03.20 В наше время (12+)
04.15 Контрольная закупка

РОССИЯ 1

06.00-10.00 Утро России
06.07, 07.07, 08.07, 09.07 Погода на Алтае
06.35, 07.35, 08.35, 09.35 Вести-Алтай
09.55 Мусульмане
10.10 Док.ф. «Киновойны по-советски» (12+)
11.05 О самом главном
12.00 Вести
12.30 Вести-Сибирь
12.50 Вести. Дежурная часть
13.00 Сериал «Тайны следствия» (12+)
14.00 Особый случай (12+)
15.00 Вести
15.30 Вести-Алтай
15.50 Вести. Дежурная часть
16.00 Сериал «Джамайка» (12+)
17.00 Сериал «Пока станица спит» (12+)
18.00 Вести
18.10 Вести-Алтай
18.30 Сериал «Личное дело» (16+)
19.30 Прямой эфир (12+)
20.40 Вести-Алтай
21.00 Вести
22.00 Поединок (12+)
00.25 Живой звук
02.20 Х.ф. «Детям до 16...» (16+)
04.10 Сериал «Адвокат»

НТВ

06.00 НТВ утром
08.40 Сериал «Возвращение Мухтара» (16+) (10.00 Сегодня)
10.55 До суда (16+)
11.55 Суд присяжных (16+)
13.00 Сегодня
13.25 Суд присяжных. Окончательный вердикт (16+)
14.35 Дело врачей (16+)
15.30 Обзор. Чрезвычайное происшествие
16.00 Сегодня
16.25 Прокурорская проверка (16+)
17.40 Говорим и показываем (16+)
18.30 Обзор. Чрезвычайное происшествие
19.00 Сегодня
19.30 Сериал «Морские дьяволы. Судьбы»(16+)
23.35 Х.ф. «Кома» (16+)
Молодая женщина-доктор начинает подозревать, что в ее больнице творится что-то неладное. Относительно здоровые пациенты испытывают «осложнения» во время простых операций и впадают в кому. Доктору Сьюзан Уилер предстоит исследовать палаты, морги и другие мрачные места жутковатого медицинского центра Джефферсона и убедить своего скептически настроенного коллегу – доктора Марка, что ее подозрения – не паранойя.
01.35 Дело темное (16+)
02.35 Сериал «Девятый отдел» (16+)
04.30 Сериал «Хвост» (16+)

06.00 М.ф. «Маленький принц»(6+)
06.25 М.ф. «Приключения Вуди и его друзей» (6+)
06.50 М.ф. «Пингвиненок Пороро» (6+)
07.00 М.ф. «Пакман в мире привидений»(6+)
07.30 М.ф. «Клуб Винкс – школа волшебниц» (12+)
08.00 6 кадров (16+)
09.40 Даешь, молодежь! (16+)
11.00 Х.ф. «Черная Молния» (16+)
13.00 6 кадров (16+)
13.30 Даешь, молодежь! (16+)
14.00 Сериал «Кухня» (16+)
15.00 Сериал «Восьмидесятые» (16+)
16.00 Сериал «Воронины» (16+)
19.00 Сериал «Кухня» (16+)
21.00 Кухня «Кухни» (16+)
21.30 Шоу «Уральских пельменей» «Весь апрель – никому» (16+)
23.00 Шоу «Уральских пельменей» «День смешного Валентина» (16+)
00.20 Х.ф. «День радио» (16+)
02.20 Х.ф. «Челюсти» (16+)
04.45 Сериал «Своя правда» (16+)
05.40 Музыка на СТС (16+)

Домашний

07.30 Наши новости (16+)
07.45 Гороскоп «Будь готов!» (0+)
07.50 Погода в Барнауле (0+)
07.52 Приятного аппетита (0+)
07.55, 19.55 Хроноскоп (12+)
08.00 Удачное утро (16+)
08.30 Мультфильмы (0+)
09.00 Полезное утро (16+)
09.40 Мультфильмы (0+)
11.10 Сериал «Зимняя вишня» (16+)
19.00 Наши новости (16+)
19.30 Гороскоп «Будь готов!» (0+)
19.34 Погода в Барнауле (0+)
19.35 Поздравь своих домашних (0+)
19.52 Приятного аппетита (0+)
20.00 Х.ф. «Попытка Веры» (16+)
00.00 Одна за всех (16+)
00.30 Х.ф. «Любовь из прошлого» (16+)
Когда-то в школе Жора и Люба были влюблены друг в друга. Но и много лет спустя им не дает покоя та первая любовь, в которой были только искренние чувства и романтика. Случайная встреча заставляет ещё раз окунуться в мир воспоминаний.
02.15 Х.ф. «Любовный менеджмент» (16+)
04.00 Сериал «Реставратор» (16+)
07.00 Мультфильмы (0+)

ТНТ

07.00 Информационный канал «Город» (16+)
07.30 М.ф. «Бен 10. Омниверс» (12+)
07.55 М.ф. «Губка Боб Квадратные штаны» (12+)
08.25 М.ф. «Турбо-агент Дадли» (12+)
09.00 Дом-2. Lite (16+)
10.30 Битва экстрасенсов (16+)
11.30 Х.ф. «Из 13 в 30» (12+)
13.30 Сериал «Универ» (16+)
14.30 Сериал «Дружба народов» (16+)
15.30 Сериал «Универ» (16+)
19.00 Сериал «Универ. Новая общага» (16+)
19.30 Информационный канал «Город» (16+)
20.00 Comedy Woman (16+)
21.00 Комеди Клаб (16+)
22.00 Comedy-баттл. Суперсезон(16+)
23.00 Stand Up. Дайджест (16+)
23.30 Дом-2. Город любви (16+)
00.30 Дом-2. После заката. Спецвключение (16+)
01.00 Х.ф. «Уличные танцы-2» (12+)
02.40 Сериал «Следы во времени» (16+)
03.20 Сериал «Пригород II» (16+)
03.50 Информационно-развлекательная программа (16+)
04.40 Сериал «Под прикрытием-2»(16+)
05.35 Школа ремонта (12+)
06.35 Сериал «Саша+Маша» (16+)

5

07.00, 11.00, 13.00, 16.30, 19.30, Сейчас
07.10 Момент истины (16+)
08.00 Утро на «5» (6+)
10.35 День ангела (0+)
11.30 Х.ф. «Если враг не сдается» (12+)
13.30 Сериал «Ермак» (16+)
19.00 Место происшествия
20.00 Правда жизни (16+)
20.35 Сериал «След» (16+)
03.35 Сериал «Ермак» (16+)

РЕН

05.00 Сериал «Афромосквич» (16+)
06.00, 13.00 Званый ужин (16+)
06.30 Культурная столица (12+)
06.55 Медикус (12+)
07.10 Чемпион (6+)
07.30 Свободное время (16+)
08.30, 19.30 Новости 24 (16+)
09.00 Великие тайны древних летописей (16+)
12.00 Медпрофилактика (12+)
12.20 Живой интерес (12+)
12.30 Модный взгляд (12+)
12.45 Музыка на канале (12+)
14.00 Семейные драмы (16+)
16.00 Не ври мне! (16+)
18.00 Четыре свадьбы (16+)
19.00 Новости (12+)
19.15 Афиша (12+)
20.00 Тайны мира: «Сахар» (16+)
21.00 Странное дело: «Тайные знаки» (16+)
22.00 Секретные территории: «Кто придумал антимир?» (16+)
23.00, 02.00 Смотреть всем! (16+)
00.00, 02.50 Сериал «Игра престолов» (16+)

РОССИЯ К

05.30 Евроньюс
09.00, 14.00, 18.00, 22.40 Новости культуры
09.20 Х.ф. «Юность поэта»
10.55 Док.ф. «Хор Жарова»
11.20 Правила жизни
11.50 Письма из провинции
12.15 Док.ф. «Открывая Ангкор заново»
13.15 Док.ф. «Писатель Борис Зайцев»
14.10 Х.ф. «Станица Дальняя»
15.35 Билет в Большой
16.15, 01.40 Мировые сокровища культуры
16.30 Вокзал мечты
17.15 Док.ф. «Планета Нины Ургант»
18.15 Смехоностальгия
18.45, 00.55 Искатели: «Загадка смерти Стефана Батория»
19.30 Эпизоды: Г. Бортников
20.10 Х.ф. «Наш дом»
Четыре сына выросли в доме Ивановых. И вот для трех старших настала пора начинать самостоятельную жизнь, покидать родное гнездо. Казалось бы, обычное дело – но как трудно родителям сжиться с их уходом, сколько драматических ситуаций возникает в семье в это время, сколько рождается глубоких переживаний – особенно в душе младшего сына, тринадцатилетнего Сергея...
21.45 Линия жизни: М. Гулегина
23.00 Х.ф. «Бабочки» (18+)

Внимание! Время показа программ по кабельному телевидению может не совпадать со временем трансляции со спутника.

Телеканал «ЗВЕЗДА»

06.00 Тайны наркомов: «Коллонтай»(12+) 07.15 Х.ф. «Рокировка в длинную сторону» (12+) 09.00, 18.00, 22.50 Новости дня 09.15 Сериал «Последняя встреча» (16+) (13.00 Новости дня) 13.50 Х.ф, «Адмирал Ушаков» (6+) 16.15 Х.ф. «Приказано взять живым» (12+) 18.30 Док.ф. «Неизвестные самолеты-3» (12+) 19.15 Х.ф. «Два долгих гудка в тумане» (6+) 20.50 Х.ф. «Свой среди чужих, чужой среди своих» (6+) 23.00 Х.ф. «Приступить к ликвидации»(12+) 01.35 Х.ф. «Сельский врач» 03.30 Х.ф. «Ты должен жить» (12+) 04.50 Х.ф. «Подкидыш»

Телеканал ТВ3

06.00 Мультфильмы (0+) 09.00 Удивительное утро (12+) 10.00 Х.ф. «Вечера на хуторе близ Диканьки» (0+) 11.30 Городские легенды: «Краснодар. Проклятие древних захоронений»(12+) 12.30 Таинственная Россия: «Курганская область. Охота на русалку» (12+) 13.30, 18.00 Х-версии. Другие новости (12+) 14.00 Охотники за привидениями (16+) 15.00 Мистические истории (16+) 16.00 Гадалка (12+) 19.00 Человек-невидимка (12+) 20.00 Х.ф. «Чарли и шоколадная фабрика» (12+) 22.15 Х.ф. «Шкатулка проклятия»(16+) 00.00 Загадки истории: «Тайны королевы-девственницы (12+) 01.00 Европейский покерный тур (18+) 02.00 Х.ф. «Дж. Эдгар» (16+) 05.00 Таинственная Россия: «Курганская область. Охота на русалку» (12+)

Телеканал «ПЕРЕЦ»

07.00 Мультфильмы (0+) 09.10 Удачный выбор (16+) 09.30, 16.10, 20.00, 23.00, 05.00 Улетное видео (16+) 10.00, 16.30, 19.00, 21.30 Дорожные войны (16+) 11.00 Сериал «Дальнобойщики-2» (16+) 13.00 Сериал «Солдаты-7» (16+) 17.30 Вне закона (16+) 00.00+100500 (18+) 00.30, 06.00 Смешно до боли (16+) 01.30, 02.30 Голые и смешные (18+) 02.00 Удачная ночь (16+) 03.00 Х.ф. «Тревожный вылет» (16+)

Телеканал «РОССИЯ 2»

07.45 Сериал «Звездочет» (16+) 10.00 Живое время. Панорама дня 11.50 Рейтинг Баженова 12.50, 03.15 Наука 2.0 14.25, 04.50 Моя планета 15.00, 22.00, 03.00 Большой спорт 15.20 Х.ф. «Господа офицеры. Спасти императора» (16+) 17.30 Полигон 19.05 Рейтинг Баженова (16+) 20.10 Х.ф. «Викинг» (16+) 22.25 Хоккей. КХЛ. Финал конференции «Запад» 00.45 Смешанные единоборства. М-1 Challenge

Телеканал «КАТУНЬ»

06.00, 06.30, 07.00, 07.30, 08.00, 08.30, 09.00, 09.30, 10.00, 12.00, 15.00, 17.00, 20.00, 23.30 Новости (12+) 06.10, 06.40, 07.40, 08.10, 08.40, 22.15 Интервью дня (12+) 06.20, 08.50 Бодрый день (12+) 07.10 М.ф. «Вирус атакует» (6+) 09.10 Алтайский край в лицах (12+) 09.40 Дачный клуб (0+) 11.00, 16.00 Сериал «Призрак Элены» (16+) 14.00 Ваша партия (12+) 14.30 Неизвестный Алтай (12+) 18.50 Хоровод историй (0+) 19.00 Сериал «Склифосовский» (16+) 19.45 Тест-драйв (12+) 21.00, 23.00 Медиалог (12+) 21.30 Док.ф. «Звонят. Закройте дверь» (16+)

Суббота, 5 апреля

1

05.00, 09.00 Новости
05.10 Х.ф. «Бесценная любовь» (16+)
07.00 Играй, гармонь любимая!
07.45 Смешарики. Новые приключения
08.00 Умницы и умники (12+)
08.45 Слово пастыря
09.15 Смак (12+)
09.55 Док.ф. «Жизнь как мираж» (12+)
11.00 Новости
11.15 Идеальный ремонт
12.10 Соседские войны (12+)
13.10 Х.ф. «Спортлото-82»
14.55 Голос. Дети
17.00 Вечерние новости
17.15 Угадай мелодию (12+)
17.45 КВН. Высшая лига (16+)
20.00 Время
20.20 Сегодня вечером (16+)
22.00 Что? Где? Когда?
23.10 Х.ф. «Сумерки. Сага. Рассвет. Часть 1-я» (16+)
01.10 Х.ф. «Трудности перевода»(16+)
Познакомившись, телевизионный актер Боб Харрис и симпатичная Шарлотта пускаются вместе в путешествие по японской столице. Во время своей многочасовой прогулки Боб и Шарлотта попадают в забавные истории и неожиданные перипетии, знакомясь с местными жителями.
03.00 Х.ф. «Приключения Желтого пса»
04.30 Контрольная закупка

РОССИЯ 1

05.50 Х.ф. «Двойной обгон»
07.35 Сельское утро
08.05 Диалоги о животных
09.00 Вести
09.10 Вести-Алтай
09.20 Военная программа
09.50 Планета собак
10.25 Субботник
11.05 Модная жизнь
11.25 Я пришел на эту землю...
11.30 Быть женщиной
11.45 Док.ф. «Энергия Алтая начинается с нас»
12.00 Вести
12.10 Вести-Алтай. Дежурная часть. Обзор за неделю
12.20 Вести. Дежурная часть
12.55 Честный детектив (16+)
13.25 Х.ф. «Влюблен и безоружен» (12+)
15.00 Вести
15.20 Вести-Алтай. Новости культуры
15.30 Десять миллионов
16.40 Субботний вечер
19.00 Фестиваль юмористических программ «Юрмала» (12+)
21.00 Вести в субботу
21.45 Х.ф. «Человеческий фактор» (12+)
01.35 Х.ф. «Александра» (12+)
03.45 Горячая десятка (12+)
05.00 Х.ф. «Ехали в трамвае Ильф и Петров»

НТВ

05.30 Сериал «Улицы разбитых фонарей»(16+)
07.25 Смотр (0+)
08.00 Сегодня
08.15 Золотой ключ (0+)
08.45 Их нравы (0+)
09.25 Готовим с А. Зиминым (0+)
10.00 Сегодня
10.20 Главная дорога (16+)
10.55 Кулинарный поединок (0+)
12.00 Квартирный вопрос (0+)
13.00 Сегодня
13.20 Я худею (16+)
14.25 Таинственная Россия (16+)
15.10 Своя игра (0+)
16.00 Сегодня
16.15 Темная сторона (16+)
17.15 Очная ставка (16+)
18.20 Обзор. Чрезвычайное происшествие
19.00 Центральное телевидение
19.50 Новые русские сенсации(16+)
20.45 Ты не поверишь! (16+)
21.45 Х.ф. «Отдельное поручение» (16+)
23.35 Х.ф. «ДухLess» (18+)
01.35 Авиаторы (12+)
02.10 Дело темное (16+)
03.05 Сериал «Девятый отдел» (16+)
05.05 Сериал «Хвост» (16+)

06.00 Мультфильмы (0+)
07.35 М.ф. «Пингвиненок Пороро» (6+)
07.55 М.ф. «Робокар Поли и его друзья» (6+)
08.30 М.ф. «Радужная рыбка» (6+)
09.00 М.ф. «Русалочка» (6+)
09.55 М.ф. «Том и Джерри» (6+)
10.25 М.ф. «Мухнем на Луну» (16+)
12.00 Сериал «Последний из Магикян» (16+)
14.00 Сериал «Воронины» (16+)
16.00 Сериал «Кухня» (16+)
18.00 Рецепт на миллион (16+)
19.00 М.ф. «Добрыня Никитич и Змей Горыныч» (16+)
20.15 Х.ф. «Тор» (16+)
22.25 Сериал «Агенты Щ.И.Т.» (16+)
00.10 Х.ф. «Железная хватка» (16+)
В этом фильме рассказывается история 14-летней девочки, стареющего судебного пристава Рустера Когберна и ещё одного законника. Вместе они идут по следам убийцы отца девочки, которые ведут во враждебную индейскую территорию.
02.15 Х.ф. «Против течения» (16+)
04.05 Сериал «Своя правда» (16+)
05.00 Сериал «В ударе!» (16+)

Домашний

07.30 Наши новости (16+)
07.45 Гороскоп «Будь готов!» (0+)
07.50 Погода в Барнауле (0+)
07.52, 19.35 Поздравь своих домашних (0+)
08.00 Мультфильмы (0+)
09.00 Полезное утро (16+)
09.30 Мультфильмы (0+)
10.20 Сериал «Она написала убийство» (16+)
13.05 Х.ф. «Евдокия» (0+)
15.05 Спросите повара (16+)
16.05 Х.ф. «Интердевочка» (16+)
19.00 Наши новости (16+)
19.30 Гороскоп «Будь готов!» (0+)
19.34 Погода в Барнауле
20.00 Сериал «Великолепный век» (16+)
23.45 Одна за всех (16+)
00.30 Х.ф. «Казанова» (16+)
03.55 Х.ф. «Верное сердце» (16+)
Четырнадцатилетние близнецы Сэм и Бонни не предполагали, какой авантюрой может обернуться обычный авиаперелет. Их небольшой самолет упал где-то в дикой глуши канадских лесов, и ребята оказались единственными, кто выжил в этой катастрофе. Загадочный индеец по имени Хонанеста стал их спасителем и защитником. Так началось полное приключений путешествие...
05.40 Сериал «Реставратор» (16+)
06.45 Одна за всех (16+)
07.00 Мультфильмы (0+)

ТНТ

07.00 Сериал «Счастливы вместе» (16+)
07.40 М.ф. «Слагтерра» (12+)
08.05 М.ф. «Бен 10. Омниверс» (12+)
08.30 М.ф. «Скан-Ту-Гоу» (12+)
09.00 Дом-2. Lite (16+)
10.00 Два с половиной повара. Открытая кухня (12+)
10.30 Фэшн-терапия (16+)
11.00 Школа ремонта (12+)
12.00 Битва экстрасенсов (16+)
13.00 Холостяк (16+)
15.00 Холостяк. Пост-шоу: «Чего хотят мужчины» (16+)
16.00 Stand Up. Дайджест (16+)
17.00 Комеди Клаб (16+)
18.00 Сериал «Универ. Новая общага» (16+)
19.30 Информационный канал «Город» (16+)
20.00 Х.ф. «Сумерки. Сага. Рассвет. Часть I» (12+)
22.05 Комеди Клаб. Лучшее (16+)
23.00 Stand Up. Дайджест (16+)
23.30 Дом-2. Город любви (16+)
00.30 Дом-2. После заката. Спецвключение (16+)
01.00 Х.ф. «Липучка» (18+)
02.40 Дом-2. Город любви (16+)
03.40 Информационно-развлекательная программа (16+)
05.40 Сериал «Саша+Маша» (16+)
06.00 М.ф. «Губка Боб Квадратные штаны» (12+)

5

08.25 Мультфильмы (0+)
10.35 День ангела (0+)
11.00 Сейчас
11.10 Сериал «След» (16+)
19.30 Сейчас
20.00 Сериал «Непобедимый» (16+)
00.00 Сериал «Антикиллер-2» (16+)
03.55 Х.ф. «Если враг не сдается» (12+)
05.30 Живая история: «Фронт за линией фронта» (12+)
06.25 Живая история: «Фильм «Бой местного значения»(16+)

РЕН

05.00 Смотреть всем! (16+)
05.30 Сериал «Закон мышеловки» (16+)
09.40 Чистая работа (12+)
10.30 На 10 лет моложе (16+)
11.00 Представьте себе (16+)
11.30 Четыре свадьбы (16+)
12.30 Новости. Итоги (12+)
12.55 Живой интерес (12+)
13.00 Военная тайна (16+)
16.00 Странное дело: «Тайные знаки» (16+)
17.00 Секретные территории: «Кто придумал антимир?» (16+)
18.00 Тайны мира: «Сахар» (16+)
19.00 Неделя (16+)
20.15 Х.ф. «Гарри Поттер и кубок огня» (12+)
23.00 Х.ф. «Гарри Поттер и орден Феникса» (12+)
01.40 Х.ф. «Сокровище Гранд-Каньона» (16+)
03.30 Х.ф. «Ночной продавец» (16+)

РОССИЯ К

05.30 Евроньюс
09.00 Библейский сюжет
09.35 Х.ф. «Станица Дальняя»
11.00 Большая семья: О. Будина
11.55 Пряничный домик
12.25 Док.ф. «Клан сурикат»
13.10 Красуйся, град Петров!
13.40 Музыкальное шоу «Огненные струны»
15.05 Творческий вечер «Альбом есть памятник души...»
16.15 Х.ф. «Старец Паисий и я, стоящий вверх ногами»
18.20 Х.ф. «Полустанок»
Герой фильма, академик, по совету врачей отправляется на отдых в деревню – подальше от повседневной суеты.
Однако надежды на покой и тишину оказываются напрасными: отпускника против его воли вовлекают в события местного масштаба, столь же забавные, сколь и серьезные. А главное, он обретает новых друзей, с которыми грустно расставаться...
19.25 Больше, чем любовь
20.05 Романтика романса
21.00 Белая студия: П. Штайн
21.45 Х.ф. «В порту»
23.40 Джем-5: П.де Лусия и его группа
00.55 Легенды мирового кино: З. Федорова
01.25 Обыкновенный концерт
01.50 Док.ф. «Уильям Гершель»

Внимание! Время показа программ по кабельному телевидению может не совпадать со временем трансляции со спутника.

Телеканал «ЗВЕЗДА»

06.00 Х.ф. «Свадебная ночь» (6+) 07.30 Х.ф. «Раз, два – горе не беда!» 09.00 Док. сериал «Лучший в мире истребитель Су-27» (12+) 09.45 Х.ф. «Армия «Трясогузки» (6+) 11.25 Х.ф. «Армия «Трясогузки» снова в бою» (6+) 13.00, 18.00 Новости дня 13.20 Х.ф. «Не ходите, девки, замуж» (6+) 14.45 Х.ф. «Баллада о доблестном рыцаре Айвенго» (6+) 16.30 Х.ф. «Гонщики» (6+) 18.15 Сериал «Противостояние»(12+) 01.30 Х.ф. «Обелиск» (12+) 03.10 Х.ф. «В трудный час» (12+) 04.55 Х.ф. «Свадебная ночь» (6+)

Телеканал ТВ3

06.00 Мультфильмы (0+) 08.00 Х.ф. «Освободите Вилли» (6+) 10.00 Х.ф. «Освободите Вилли-2. Новое приключение» (0+) 12.00 Х.ф. «10,5 баллов» (12+) 15.30 Х.ф. «10,5 баллов. Апокалипсис» (12+) 19.00 Х.ф. «Разрушитель» (16+) 21.15 Х.ф. «Адвокат дьявола» (16+) 00.15 Х.ф. «Мешок с костями» (16+) 03.45 Х.ф. «Саранча. Восьмая казнь» (16+) 05.30 Загадки истории: «Жанна д'Арк» (12+)

Телеканал «ПЕРЕЦ»

07.00 Межпрограммка (16+) 07.20 Х.ф. «Конец императора тайги» (16+) 09.10 Удачный выбор (16+) 09.30 Сериал «Евлампия Романова. Следствие ведет дилетант» (16+) 14.00 Готовит Готовцев (16+) 14.30 Четыре мачо и неудача (16+) 15.30 Х.ф. «Три дня в Одессе» (16+) 18.10, 04.05 Сериал «Настоящее правосудие-2» (16+) 22.00 Сериал «Последствия» (16+) 00.00 +100500 (18+) 00.30 Очень страшная правда (18+) 01.00 Сериал «Долина смерти» (18+) 02.00 Х.ф. «Бладрейн» (16+) 06.05 Смешно до боли (16+)

Телеканал «РОССИЯ 2»

08.00 Смешанные единоборства. Bellator. В. Минаков (Россия) против Ч. Конго (Франция) 10.00, 12.30, 21.30, 02.35 Большой спорт 10.55 Биатлон. Чемпионат России. Гонка патрулей. Мужчины 13.25 Биатлон. Чемпионат России. Гонка патрулей. Женщины 15.00 Биатлон. Гонка чемпионов 21.55 Формула-1. Гран-при Бахрейна. Квалификация 23.05 Х.ф. «Смертельная схватка» (16+) 03.00 Профессиональный бокс. Ю. Бремер (Германия) против Э. Маккаринелли (Великобритания). Бой за титул чемпиона мира по версии WBA 05.20 Наука 2.0 06.20 Хоккей. КХЛ. Финал конференции «Восток»

Телеканал «КАТУНЬ»

06.00, 02.15 Дайджест новостей недели (12+) 09.10 М.ф. «Вирус атакует» (6+) 09.25 Хочу знать! (12+) 10.00 Актуальное интервью (12+) 10.15 Хоровод историй (0+) 10.25, 18.35 Интервью дня (12+) 10.45 Алтайский край в лицах (12+) 11.00 Стильно говоря (12+) 11.20 Один день с... (12+) 11.30 Ваша партия (12+) 12.00 Тест-драйв (12+) 12.15 Охота и рыбалка. Алтайский дневник (12+) 13.00 Фазенда (12+) 13.30 Док.ф. «Звонят. Закройте дверь» (16+) 14.20 Один день с... (12+) 14.30 Х.ф. «На Дерибасовской хорошая погода, или На Брайтон-Бич опять идут дожди» (12+) 16.10 Док.ф. «Русалим. В гости к Богу» (16+) 17.05 Один день с... (12+) 17.15 Х.ф. «Если можешь, прости...» (12+) 18.45 Euromaxx: окно в Европу (16+) 19.20 Семейный совет (16+) 20.00 Дачный клуб (0+) 20.20 Один день с... (12+) 20.30 Новости. Итоги (12+) 20.55 Новости культуры (12+) 21.05 Хлебный край (12+) 21.30 Х.ф. «Богатая Маша» (16+) 23.00 Х.ф. «Богатая Маша-2» (16+) 00.40 Х.ф. «Глубокое синее море» (16+)

1

05.00, 09.00, 11.00 Новости
05.10 Сериал «Бесценная любовь» (16+)
07.10 Армейский магазин (16+)
07.45 Смешарики. Пин-код
07.55 Здоровье (16+)
09.15 Непутевые заметки (12+)
09.35 Пока все дома
10.25 Фазенда
11.15 Х.ф. «Обратная сторона полуночи»(16+)
14.15 Док.ф. «Евгений Леонов. Страх одиночества» (12+)
15.10 Х.ф. «Полосатый рейс»
16.50 Вечерние новости
17.00 Точь-в-точь
20.00 Воскресное «Время»
21.00 Х.ф. «Сумерки. Сага. Рассвет. Часть 2-я» (16+)
23.00 Х.ф. «Телефонная будка» (16+)
Герой фильма Стью Шеферд становится пленником телефонной будки.
Что вы сделаете, если услышите, как в телефонной будке зазвонил телефон? Скорее всего, инстинктивно поднимете трубку, хотя прекрасно знаете, что кто-то просто ошибся номером. Вот и Стью кажется, что на звонок надо обязательно ответить, а в результате он оказывается втянутым в чудовищную игру. «Только положи трубку, и ты – труп», – говорит ему невидимый собеседник.
00.30 Х.ф. «Рмона и Бизус»
02.30 В наше время (12+)
03.20 Контрольная закупка

Россия 1

06.40 Х.ф. «34-й скорый»
08.20 Вся Россия
08.30 Сам себе режиссер
09.20 Смехопанорама
09.50 Утренняя почта
10.30 Сто к одному
11.20 Вести-Алтай. События недели
12.00 Вести
12.10 Смеяться разрешается
13.40 Сериал «Печали-радости Надежды» (12+) (15.00 Вести; 15.20 Вести-Алтай)
18.00 Один в один!
21.00 Вести недели
22.30 М. Жванецкий. Юбилейный концерт (12+)
00.30 Воскресный вечер (12+)
02.20 Х.ф. «Отдамся в хорошие руки» (16+)
Юная синеглазая красотка Маша живет с двумя братьями в странном доме на берегу Черного моря. Их мать отправилась на поиски лучшей жизни, а семейству Солнцевых приходится выживать самостоятельно. В поисках средств к существованию Маша и ее братья попадают в водоворот разнообразных приключений. В череде событий мелькает богатый француз и погоня за ним с целью замужества, и семейка безбашенных соседей во главе с суровым папашей, и парочка влюбленных в Машу милиционеров, а также байкеры, вооруженное ограбление, угон машины и незаконное пересечение границы. Все это – далеко не полный список приключений семьи Солнцевых на фоне крымских пейзажей...
04.35 Комната смеха

НТВ

06.00 Сериал «Улицы разбитых фонарей»(16+)
08.00, 10.00, 13.00, 16.00 Сегодня
08.15 Русское лото плюс (0+)
08.45 Их нравы (0+)
09.25 Едим дома (0+)
10.20 Первая передача (16+)
10.55 Чудо техники (12+)
11.25 Поедем, поедим! (0+)
12.00 Дачный ответ (0+)
13.20 Сериал «Девятый отдел» (16+)
15.20 Обзор. Чрезвычайное происшествие
16.15 Следствие вели... (16+)
17.15 Очная ставка (16+)
Телекомпания «СПЕКТР»
18.00 Прогноз погоды. Телегазета (16+)
18.02 В движении (16+)
18.08 Музыкальные поздравления(16+)
18.45 С праздником Благовещенья! (16+)
18.52 180 градусов (16+)
19.16 Телегазета (16+)
19.18 Введение в герменевтику: «Библейские жанры» (16+)
20.12 Телегазета (16+)
20.15 Давайте путешествовать (16+)
20.20 Документальный фильм (16+)
20.30 Координаты времени (16+)
20.55 Телегазета (16+)
20.58 Прогноз погоды (16+)
Телекомпания НТВ
21.00 Х.ф. «Мертвое сердце» (16+)
23.35 Х.ф. «Отцы» (16+)
01.25 Футбол. Чемпионат России. «Зенит» – «Рубин»
03.35 Школа злословия: В. Любаров (16+)
04.25 Дикий мир (0+)
05.00 Сериал «Хвост» (16+)

Домашний

06.00 Мультфильмы (0+)
07.35 М.ф. «Пингвиненок Пороро» (6+)
07.55 М.ф. «Робокар Поли и его друзья» (6+)
08.30 М.ф. «Радужная рыбка» (6+)
09.00 Гав-стори (16+)
09.30 Сериал «Последний из Магикян» (16+)
11.00 Снимите это немедленно! (16+)
12.00 Успеть за 24 часа (16+)
13.00 Рецепт на миллион (16+)
14.00 6 кадров (16+)
14.45 М.ф. «Добрыня Никитич и Змей Горыныч» (16+)
16.00 6 кадров (16+)
17.25 Х.ф. «Тор» (16+)
19.35 Шоу «Уральских пельменей» «Борода измята», ч. 1-я (16+)
21.00 Х.ф. «Иллюзия обмана» (16+)
23.05 Шоу «Уральских пельменей» «Борода измята», ч. 2-я (16+)
00.25 Сериал «Неформат» (16+)
02.25 Х.ф. «Ну что, приехали?» (16+)
04.15 Сериал «Своя правда» (16+)
05.10 Сериал «В ударе!» (16+)
05.40 Музыка на СТС (16+)

Домашний

07.30 Мультфильмы (0+)
09.00 Полезное утро (16+)
09.30 Мультфильмы (0+)
10.10 Главные люди (16+)
10.40 Сериал «Она написала убийство» (16+)
12.35 Х.ф. «Зорро» (16+)
На глазах у испанца Диэго трое наёмных убийц убивают его давнего друга Мигеля, который должен был стать губернатором города Нуэва Арагона. Диэго обещает истекающему кровью Мигелю, что он отомстит за его смерть.
Герой приезжает в Нуэва Арагону и, изображая бестолкового и флегматичного губернатора, обнаруживает, что власть в этой испанской колонии узурпирована жестоким полковником Уэртой, по тайному приказу которого и был убит его лучший друг. Облачившись в чёрный плащ, шляпу и маску он превращается в неуловимого Зорро, устраивающего нечестным богатеям и солдатам Уэрты «партизанские» вылазки на площадях, базарах и каторгах Нуэва Арагоны.
15.00 Х.ф. «Попытка Веры» (16+)
19.00 Своя правда (16+)
20.00 Сериал «Королек – птичка певчая» (16+)
22.10 Х.ф. «Бомжиха» (16+)
00.00 Одна за всех (16+)
00.30 Х.ф. «Бомжиха-2» (16+)
02.25 Х.ф. «Цыганский король» (16+)
04.30 Сериал «Реставратор» (16+)
06.45 Одна за всех (16+)
07.00 Мультфильмы (0+)

ТНТ

07.00 Сериал «Счастливы вместе» (16+)
08.05 М.ф. «Слагтерра» (12+)
08.30 Сериал «Могучие рейнджеры. Мегафорс» (12+)
09.00 Дом-2. Lite (16+)
10.00 Битва экстрасенсов (16+)
11.00 Школа ремонта (12+)
12.00 Comedy Woman (16+)
13.00 Перезагрузка (16+)
14.00 Comedy-баттл. Новый сезон (16+)
15.00 Х.ф. «Сумерки. Сага. Рассвет. Часть!» (12+)
17.00 Х.ф. «Цунами-3D» (16+)
18.50 Комеди Клаб. Лучшее (16+)
19.30 Комеди Клаб. Exclusive (16+)
20.00 Экстрасенсы ведут расследование (16+)
21.00 Холостяк (16+)
23.00 Дом-2. Город любви (16+)
00.00 Дом-2. После заката. Спецвключение (16+)
00.35 Х.ф. «Огненная стена» (16+)
02.40 Дом-2. Город любви (16+)
03.30 Информационно-развлекательная программа (16+)
05.25 Сериал «Счастливы вместе» (16+)
06.00 М.ф. «Губка Боб Квадратные штаны» (12+)

5

07.00 Мультфильмы (0+)
11.00 Сейчас
11.10 Истории из будущего (0+)
12.00 Сериал «Детективы» (16+)
14.45 Сериал «Оса» (16+)
18.00 Место происшествия. О главном
19.00 Главное
20.00 Сериал «Кремень. Освобождение» (16+)
00.05 Х.ф. «Бумер-2» (16+)
02.20 Х.ф. «Отражение» (16+)
04.10 Сериал «Частное лицо» (16+)

ПЕРЕЦ

05.00 Сериал «Настоящие» (16+)
12.30 Х.ф. «Гарри Поттер и принц-полукровка» (12+)
15.20 Х.ф. «Гарри Поттер и кубок огня» (12+)
18.10 Х.ф. «Гарри Поттер и орден Феникса» (12+)
20.40 Х.ф. «Гарри Поттер и принц-полукровка» (12+)
23.30 Репортерские истории (16+)
00.00 Неделя (16+)
01.15 Смотреть всем! (16+)
02.15 Представьте себе (16+)
02.45 Х.ф. «Будь круче» (16+)

Россия К

05.30 Евроньюс
09.00 Обыкновенный концерт
09.35 Х.ф. «Осторожно, бабушка!»
Герои фильма – молодая девушка-комсомолка и ее бабушка, не уступающая внучке в активности, энтузиазме и целеустремленности. Вместе им удается организовать комсомольцев (и не только!) на строительство нового Дома культуры.
10.55 Легенды мирового кино: Ф. Раневская
11.25 Россия, любовь моя!
11.50 Гении и злодеи: Э. Гофман
12.20 Док.ф. «Я видел улара»
13.00 Пешком...
13.30 Что делать?
14.15 П.де Лусия и его группа
15.15 Док.ф. «Вальпараисо. Город-радуга»
15.30 Кто там?
16.05 Док.ф. «Чадар: связь миров»
17.00 Контекст
17.40 Искатели: «Люстра купцов Елисеевых»
18.30 Док. сериал «Мосфильм». 90 шагов»
18.45 Х.ф. «Коммунист»
20.30 Больше, чем любовь: Е. Урбанский
21.15 Спектакль «Ричард III»
23.50 Х.ф. «Полустанок»
00.55 Док.ф. «Клан сурикат»
01.40 Мировые сокровища культуры

Внимание! Время показа программ по кабельному телевидению может не совпадать со временем трансляции со спутника.

Телеканал «ЗВЕЗДА»

06.00 Х.ф. «Гонщики» (6+)
07.50 Х.ф. «Живая радуга»
09.00 Служу России!
09.25 Док. сериал «Сделано в СССР» (6+)
09.45 Х.ф. «Сельский врач»
11.55 Х.ф. «Приступить к ликвидации»(12+) (13.00 Новости дня)
14.40 Х.ф. «Свой среди чужих, чужой среди своих» (6+)
16.30 Х.ф. «Два долгих гудка в тумане» (6+)
18.00 Новости дня
18.15 Сериал «Следствие ведут знатоки» (6+)
23.20 Х.ф. «Рокировка в длинную сторону» (12+)
01.10 Кубок России по мини-футболу. Финал
02.55 Х.ф. «Армия «Трясогузки» (6+)
04.25 Х.ф. «Армия «Трясогузки» снова в бою» (6+)

Телеканал ТВ3

06.00 Мультфильмы (0+)
09.30 Х.ф. «Вечера на хуторе близ Диканьки» (0+)
11.00 Х.ф. «Снежная королева» (0+)
12.45 Х.ф. «Чарли и шоколадная фабрика» (12+)
15.00 Х.ф. «Шкатулка проклятия» (16+)
16.45 Х.ф. «Разрушитель» (16+)
19.00 Х.ф. «Воздушная тюрьма» (16+)
21.30 Х.ф. «Долгий поцелуй на ночь» (16+)
00.00 Х.ф. «Адвокат дьявола» (16+)
03.00 Х.ф. «Типа крутые легавые» (16+)
05.30 Загадки истории: «Король Артур» (12+)

Телеканал «ПЕРЕЦ»

07.00 Межпрограммка (16+)
07.15 Х.ф. «Тревожный вылет» (16+)
09.10 Удачный выбор (16+)
09.30 Сериал «Евлампия Романова. Следствие ведет дилетант» (16+)
14.00 Готовит Готовцев (16+)
14.30 Четыре мачо и неудача (16+)
15.30 Х.ф. «Скала» (16+)
18.10, 04.05 Сериал «Настоящее правосудие-2»(16+)
22.00 Сериал «Последствия» (16+)
00.00 +100500 (18+)
00.30 Очень страшная правда (18+)
01.00 Сериал «Долина смерти» (18+)
02.00 Х.ф. «Бладрейн-2» (16+)
06.00 Смешно до боли (16+)

Телеканал «РОССИЯ 2»

08.20 Х.ф. «Викинг» (16+)
10.00, 11.30, 13.10, 14.40, 18.45, 02.10 Большой спорт
10.20 Моя рыбалка
11.00 Язь против еды
11.55 Биатлон. Чемпионат России. Командная гонка. Мужчины
12.40 Полигон
13.20 Российский керлинг. Шахматы на льду
13.55 Биатлон. Чемпионат России. Командная гонка. Женщины
14.50 24 кадра (16+)
15.20 Наука на колесах
15.50 Рейтинг Баженова
16.55 Волейбол. Чемпионат России. Мужчины. «Локомотив» – «Динамо»
19.25 Х.ф. «Мы из будущего» (16+)
21.45 Формула-1. Гран-при Бахрейна
00.15 Х.ф. «Мы из будущего-2» (16+)
02.30 Смешанные единоборства. Bellator. В. Минаков (Россия) против Ч. Конго (Франция) (16+)
04.25 Наука 2.0
05.30 Моя планета
05.55 Хоккей. КХЛ. Финал конференции «Запад»

Телеканал «КАТУНЬ»

06.00, 01.45 Дайджест новостей недели (12+)
08.10 М.ф. «Вирус атакует» (6+)
08.30 Фазенда (12+)
09.00 Док.ф. «Русалим. В гости к Богу» (16+)
09.55 Слово (12+)
10.00 Новости. Итоги (12+)
10.25, 12.45, 20.20 Время меняться (12+)
10.30 Хлебный край (12+)
11.00 Семейный совет (16+)
11.40 Дачный клуб (0+)
12.00 Тест-драйв (12+)
12.15 Euromaxx: окно в Европу (16+)
12.50 Х.ф. «Богатая Маша» (16+)
14.20 Х.ф. «Богатая Маша-2» (16+)
16.05 Охота и рыбалка. Алтайский дневник (12+)
16.55 Сериал «Склифосовский» (16+)
20.00 Стильно говоря (12+)
20.30 Актуальное интервью (12+)
20.45 Алтайский край в лицах (12+)
21.00 Хоровод историй (0+)
21.10 Х.ф. «Глубокое синее море» (16+)
22.50 Х.ф. «На Дерибасовской хорошая погода, или На Брайтон-Бич опять идут дожди» (12+)
00.25 Х.ф. «Если можешь, прости...» (12+)

КОЛОНКА ВЕДУЩЕГО

Твоё окно

Весна нынче пришла раньше, чем ждали. Многие хозяйки окна помыли, а кто-то начал генеральную уборку с подсобных помещений.

Вот в этом – с чего начать – хозяйке никто не указ. Свободна. Каждая поступает по своему усмотрению. В селе, конечно, где все друг друга знают, приходится подстраиваться под общие правила, ведь там каждый как на ладони.

В большом городе – свои мерки. Никому нет дела до тебя и твоего окна. С одной стороны, хорошо. Спокойно. Скажем, кому понравится, когда вам вдруг замечание сделают или нравоучение начнут читать? Мол, не так живешь, неправильно поступаешь.

С другой стороны… Отступил от окна и что видишь? Если события какие или жизнь свою через сердце не пропустил, тогда – ничего. Пустое окно.

Как ни крути, иногда получается так, что мы зациклены на видимой части айсберга. Делаем скоропалительные выводы. Судим других, не себя. А посмотреть и подумать, а что там, в глубине, почему-то не до этого, некогда.

Вот так день за днем, а там и весна пройдет, у тебя седина в бороду, а так и не понял важного, глубинного.

Может, и не в окнах дело? Может, пришло время, когда пора обратить внимание, через какое стекло на мир смотришь? Рано или поздно жизнь заставит.

Людмила ИЗВЕКОВА.

СПРАШИВАЙТЕ

Захотела – накопила

«Родители в селе воспитывают младших детей, а мне говорят: «Сама уехала в город, вот и учись жить». Правда, осенью мне привезли картошку, банки с заготовками. На Новый год сало прислали из деревни. Денег не хватает, постоянно думаю: как научиться экономить? Кругом столько соблазнов. Подписываюсь Рита, но имя мое другое».

Зачастую читательницы не хотят огласки. Поэтому и шифруются. Иногда (если сильно необходим совет) автор письма объявляется. Так произошло и в этот раз. Девушка оказалась персонажем реальным. Она вскоре сама пришла в редакцию, объяснила: «Мимо шла – забежала». «Алтайку» родители всегда выписывали и доверяли ей». Выяснилось в беседе, что Рите хотелось получить консультацию от умудренной опытом женщины, приехавшей когда-то в Барнаул из деревни.

Таких в краевой столице множество, но мы обратились к человеку, которого знаем давно. Дина Русских имеет отношение к нашей газете, она – полиграфист. Открытая, искренняя женщина, всегда готовая прийти на помощь. Она согласилась дать несколько советов нашей читательнице. Дина Яковлевна из села Шатуново Залесовского района. Поехала в краевую столицу в 17 лет. Вот как она сама об этом рассказывает:

– Я уехала, можно сказать, в никуда, – говорит Дина Яковлевна. – В Барнауле никакой родни не было, зато была большая мечта: выучиться, получить хорошую профессию и работать. Вначале пошла на АМЗ, Алтайский моторный завод. Там требовались рабочие в чугунолитейный цех. Моей обязанностью была подача специального состава мокрой земли, из нее делали болванки, куда наливался горячий металл. Тяжело, но терпела. Потом устроилась в издательство «Алтай», откуда меня и направили учиться в Ленинградский полиграфический техникум. Потом не один десяток лет проработала в полиграфии.

Нужна цель

Дина Яковлевна говорит, что на собственном опыте убедилась: всегда нужно перед собой поставить вопрос. Для чего и зачем собираешься предпринять тот или иной шаг. Например, решила экономить? На что именно будешь откладывать деньги, ради чего все труды?

Дальше смотришь, а каковы твои затраты, сколько можешь откладывать. И вот видишь, что твой заработок мал. Ищи дополнительный. Только здесь нужно соизмерять силы и время, чтобы не в ущерб основной работе. Спроси знакомых, подруг, посмотри объявления. Дина Яковлевна признается, такое впечатление, что, когда она начинала интенсивные поиски, работа будто сама шла в руки.

Знакомая спросила: «Тебе нужна подработка? Слушай. Одна женщина ищет помощницу для одинокой старушки, ее семья живет за рубежом». Дина Яковлевна согласилась. Стирала, готовила. Надо – огородик посадит, что еще сделает. То есть выполняла всё необходимое.

Дина Русских: «У вас всё получится».

Другая подработка тоже нашлась сама собой. Дочь попросила маму помочь подруге, которая искала няню для ребенка. Дина Яковлевна согласилась понянчить малыша.

Условия выполнимы

Какую цель поставила Дина Русских? На что ей приходилось копить деньги? Например, самый важный период, когда нужен был, по ее словам, хоть какой угол, поскольку она собиралась отдать свою квартиру дочери. Наташе поставила условие, что перепишет на нее жилье, когда та получит высшее образование. Все произошло как планировали.

Как жить экономно

Мы, женщины, умеем тратить деньги? Это слишком смелое заявление. Даже когда их мало, найдем, на что спустить. Сколько анекдотов, шуток на эту тему – не счесть. Между прочим, есть простые практичные советы, которые помогут правильно обращаться с деньгами, не растратить их по мелочам. Дина Яковлевна считает, что вполне мудрое правило – не ходить в магазин голодной. Или не брать с собой лишних денег. Планировать покупки загодя. Неплохо записывать доходы и расходы, что также приучает к самодисциплине.

После получки распределить, сколько и куда необходимо направить, за что предстоит расплатиться. Главное – быстро и своевременно отдать коммунальные платежи. Никогда не занимать из денег, предназначенных на квартплату и прочее, на другие нужды, мол, потом внесу. Затем распределять остальное.

СТАРИНА

Каша – радость наша

«Дорогая «Домовуха»! Много лет читаю ваши простые рецепты и радуюсь за себя и таких же, как я. Живем мы скромно, продукты покупаю по цене, доступной нашему семейному бюджету. Рада, что на страницах «Алтайки» женщины не учат друг друга, как готовить лобстеров или осетра. Советы, близкие к жизни, потому и запомнились рецепты Валерии Шавкуновой из Барнаула, Натальи Лобас из Бийска, Нины Рий, Галины Бортяковой из Бобровки Первомайского района и многих других женщин. Хотелось предложить старый способ приготовления гречки. Когда моя семья жила в деревне, такую кашу готовила моя бабуля. Татьяна Волунова».

С грибами, маслом

Вначале бабушка перебирала крупу. Получалась миска отборной гречки. Брала горсть сухих белых грибов, 3 яйца, пару луковиц, сливочное масло. Кашу маслом не испортишь, поэтому всякий раз по-разному положит, но не меньше 100 граммов.

А теперь готовим вместе. Крупу кладем в кипящую подсоленную воду и доводим до готовности под крышкой. Затем сварим грибы, яйца, подзолотим в масле лук, добавим его в готовую кашу, а еще нарезанные грибы, яйца, все хорошо перемешаем. Бабушка ставила горшок с кашей в печь. Дух был на всю избу, с огорода мы его чуяли.

Вкусный горшочек

Рис промоем хорошенько, замочим на 30 минут. Изюм, чернослив, курагу для каши зальем холодной водой отдельно от риса и дадим постоять. Сухофрукты и рис зальем холодной водой в горшочке, добавим сахар, соль, сливочное масло и поставим в разогретую заранее духовку. Горшочек закроем крышкой. Через 20-30 минут каша будет готова.

Продукты: полтора граненых стакана риса, 4 стакана воды. Горсть изюма, кураги, чернослива. 5 столовых ложек сахара, больше половины пачки сливочного масла, соль по вкусу.

Сытно и вкусно

Картофель, морковь и яйца отварите, охладите, очистите и мелко нарежьте. Очищенные от кожицы и семян огурцы и яблоки, мякоть курицы, лук также мелко нарежьте. Все перемешайте. Добавьте зеленый горошек, посолите, поперчите по вкусу, перемешайте и заправьте майонезом.

Яблоки с капустой

Салат из овощей – простое блюдо, но его надо уметь приготовить.

Полкило белокочанной капусты нашинкуйте тщательно острым ножом. Посолите, сбрызните уксусом или соком лимона. Далее делаем так: кладем капусту в кастрюлю с толстыми стенками, ставим на средний огонь и помешиваем, пока капуста не осядет на дно. Сок надо слить, а капусту перемешать с мелко нарезанными луковицей и двумя морковками. Пару яблок нарежем соломкой, положим в салат полстакана сметаны, добавим сахар и молотый черный перец. А теперь снимаем пробу.

С отварной рыбой

Этот салат готовить легко. Отварим в мундире картошку, очистим от кожуры и натрем на крупной терке. На слой картошки укладываем другой – мелко разобранной на волокна или дольки рыбы (200-250 граммов). Луковицу режем кубиками как можно мельче и укладываем на рыбу. Затем кладем натертые крупно яблоко и твердый сыр (100 граммов). Слои промазываем майонезом. В этот салат можно добавить укроп, петрушку, перец – кто как любит.

Медовая вода

В старину полезной считалась медовая вода. Утром и вечером выпивали стакан теплой (некипяченой) воды с растворенной в ней столовой ложкой меда.

ПРАКТИКА

Без самообмана

Ездим со старшим сыном на оптовую базу, вот и еда нашей семье обходится дешевле. Закупаем замороженную рыбу, не по одному килограмму, разумеется. Картошка у нас своя, овощи заготовлены с осени. Конечно, проще сходить в близлежащий магазин и купить то, что надо, но с некоторых пор поняла, что это большой самообман. Когда в магазине беру простую корзину, а не на колесиках, это меня дисциплинирует. Не сваливаю все подряд с прилавков по одной причине – тяжело тащить к кассе. С. А.

С пользой

Известно, что приготовление здоровой еды требует времени. Столько приходится возиться! Чтобы очистить овощи, нарезать их, а потом тушить, необходима и выдержка. Загодя шинкуйте морковь, свеклу. Держите в холодильнике.

Считается, что приготовление обеда на работу помогает сэкономить деньги, а также является одним из способов использовать оставшиеся продукты.

Используйте замороженные продукты, консервы или сухофрукты.

Остатки хлеба нарежьте кубиками, высушите. Пусть сухарики стоят на столе. Разойдутся быстро.

Купите целого цыпленка и нарежьте его на куски сами. Даже это обойдется дешевле, чем покупать по частям в упаковке. Расфасовать и заморозить курятину сможет любая хозяйка.

Из советов постоянного консультанта Валерии ШАВКУНОВОЙ.

ОДА РУССКОЙ КУХНЕ

Чудеса на постном масле

Петр I привез из Голландии и семена подсолнуха. Правда, его долгое время на Руси выращивали просто как цветы. Но потом распознали, что из лепестков можно варить краску для тканей, из стеблей приготовить волокно, из корзинок – корм для скота. И лишь через сто лет открыли возможность выжимать из семян подсолнуха масло. Это сделал воронежский крепостной Дмитрий Бокарев в конце XVIII века. Постепенно подсолнечное масло широко вошло в быт русских людей.

А почему называют постным? Да потому, что на Руси было много постов в году (примерно 200 дней), когда запрещалось есть животные продукты, тогда как растительную пищу – пожалуйста. И это было правильно. Современная наука доказала, что растительные жиры должны составлять 25-30 процентов от общей потребности в жирах (или липидах). Как и углеводы, они служат важнейшим источником энергии для организма.

Обильное использование различных постных, то есть растительных масел – одна из традиций русской национальной кухни. Из орехов готовилось ореховое масло, а также были льняное, конопляное, горчичное, маковое, кунжутное, сурепчатое и многие другие масла. По всей России прославилось наше алтайское облепиховое масло с чудесными целебными свойствами.

Самым полезным всегда считалось любое масло первого отжима, то есть давления пресса. Свежее масло ценится выше старого. Вкуснее оказывается то, что хранится в стеклянной или керамической посуде в прохладе и тени.

Некоторые хозяйки для лучшей сохранности бросают на дно посуды несколько сухих фасолин. Нерафинированным хорошо заправлять салаты, на рафинированном можно жарить. Есть еще и так называемое экстрагированное масло. Просто это более выгодный способ извлечения масла из сырья. При этом срок хранения его увеличивается, но полезные свойства во многом теряются.

Тамара АНДРЕЕВА, г. Новоалтайск.

Наталья СОХАРЕВА (фото автора и из архива)

ГОСТЬ НОМЕРА

«Пища без души – самая грустная штука в мире»

Знаменитый болгарский повар и телеведущий Ути Бочваров рассказал нашей газете, почему он мечтает приехать на Алтай

У Ути самая большая сковорода в Болгарии, ее он сделал из части старого паровоза.

Ути Бочваров прилетел в Москву из Болгарии всего на пару дней, чтобы провести кулинарный мастер-класс для участников Международной туристической выставки «Интурмаркет-2014». Было очень приятно, что после презентации он сразу поспешил на площадку Алтайского края. Оказалось, Ути – страстный охотник, увидев нашу экспозицию охотничьих трофеев, он не смог пройти мимо. А сочный кусочек мяса копченого марала стал последним аргументом: «М-м-м. Решено! В отпуск еду только на Алтай!» Ути прекрасно говорит по-русски и согласился дать эксклюзивное интервью «Алтайской правде».

– Ути, у жителей Алтая особое, трепетное отношение к Болгарии. У нас в Косихинском районе жил ветеран Великой Отечественной войны Алексей Иванович Скурлатов, который был прообразом памятника «Алеша» воинам-освободителям в Пловдиве...

– Да! Я знаю об Алеше. Мы в Болгарии очень бережно храним память о русских солдатах. У нас много памятников, мемориалов как участникам русско-турецкой войны, так и Второй мировой. На них всегда живые цветы, мы благодарны русским освободителям.

В центре Варны драматический театр имени деда Ути – Стояна Бочварова.

– Скажите, а вашу семью война затронула?

– Вторая мировая почти нет, а вот русско-турецкая… Мой прадед жил в маленькой деревне в горах, на границе с Северной и Южной Болгарией. В 1877 году он пошел в партизаны, показывал русским отрядам горные тропы, чтобы те обхитрили турок. И вот ранней весной он повел русских в обход. Но в деревне завелся предатель, который рассказал османам про этот план. Снег еще лежал, и турки быстро по следам настигли отряд и вырезали всех до одного… Потом они вернулись в деревню и сказали женщинам: «Ищите трупы в лесу». Моя прабабушка была беременна, она пошла по той тропе и увидела только кости и море крови… Оказалось, что мертвых партизан растерзали голодные волки. Она не помнила, как вернулась в деревню. Родив сына, назвала его в честь любимого мужа Стояном. Это мой дед. Он стал известнейшим актером Болгарии. Сейчас в Варне драматический театр назван его именем – театр Стояна Бочварова.

– Вы у него унаследовали актерский талант?

– Я окончил болгарский ГИТИС, отделение кинорежиссуры и театральной критики. И 20 лет назад начал делать на ТВ кулинарную передачу «Вкусно», которая сейчас очень популярна. Это аналог вашего «Смака».

– Кто вас научил готовить?

– Моя мама работала на телевидении, руководила телевизионным театром. У нее было много друзей, в том числе и из России. Она встречала все русские театры, которые приезжали к нам в Болгарию. У нас дома всегда были шумные компании, новые люди, я помогал ей на кухне, вот и научился готовить. Но это было так, любительство, а вот за 20 лет программа сделала из меня профессионального повара. Сейчас я считаю себя экспертом. Каждую неделю в разных уголках Болгарии делаю кулинарные праздники, на которые приходят тысячи людей. Все это мы снимаем на камеру.

Кстати, у меня есть самая большая в Болгарии сковорода диаметром два метра!

– Где вы такую заказали?

– Не поверите! Нашел на свалке. Эта сковородка сделана из части паровоза 1907 года. Я случайно оказался среди груды металлолома и вдруг вижу – так это же то, что мне надо! Мастера помогли мне выпилить и сделать специальное антипригарное покрытие. А потом я заказал кастрюлю на 1000 литров (хватает на 3000 порций), это ручная работа и она очень красивая. Самая вкусная в такой кастрюле получается уха.

– Я уже поняла, что вы заядлый рыбак и охотник, расскажите, откуда эта страсть?

– Мне 21 год, молодой выпускник вуза – и тут удача: меня приглашают вести на ТВ новую программу про охоту и рыбалку. Чтобы помочь мне вжиться в роль, Союз охотников тут же выдает мне лицензию и посылает на боевое крещение. Никогда не забуду первую встречу со зверем: это был кабан весом 250 килограммов. Было очень страшно. Я его ранил, а тот, истекая кровью, вцепился мне в ногу. Это не шутка, меня увезли в больницу. На ноге сейчас шрам. Многие думали, что откажусь от программы и вообще больше на охоту не поеду, но я не сдался. Напротив, с тех пор я стал самым сумасшедшим охотником.

– Простите, а не жалко убивать животных?

– Охота для меня – это что-то настоящее. Не просто: бах! убил зверя, сделал снимочек трофея для Интернета, и все. Нет! Я долго к ней готовлюсь и стараюсь соблюдать все древние ритуалы. Пытаюсь почувствовать себя первобытным человеком. Тщательно выбираю место, долго брожу за зверем, затем сам его разделываю, снимаю шкуру и, конечно, только сам готовлю мясо. Это моя карма, моя судьба.

А еще я очень люблю охоту, потому что очень люблю друзей. Посиделки у костра, байки, душевный разговор порой важнее трофеев.

– У нас в России есть такая поговорка: путь к сердцу мужчины лежит через желудок…

– Ха! Это не самое главное. Сейчас я начинаю новый телевизионный проект «Жизнь – очень вкусная». Он о том, что аппетитной и ароматной может быть не только пища, но и мир, который тебя окружает. Нужно воспитывать вкус к жизни, чувствовать привкус удачи, послевкусие радости…

– Я немного о другом: вы как повар, и я знаю, холостой, наверняка можете найти путь к сердцу любой девушки?

– С женщинами я скорее не повар, я охотник. Настоящая охота, она не только в лесах, не только на зверей, можно охотиться и на женское сердце. Но некоторые мужчины устраивают сафари с карманами, полными денег, другие едут охотиться на больших автомобилях, я же всегда охочусь на женщин с помощью глаз, стреляю ими, как из ружья.

– Что бы вы посоветовали тем людям, которые не умеют готовить?

– Нельзя кушать пищу, в которой нет любви. Мне грустно, когда человек бежит по улице, очень спешит и вот он покупает какой-нибудь пирожок в уличном кафе, где повар тоже спешит и тяп-ляп, бросает тесто на сковороду, а сам думает о своих проблемах, бедах и ждет, когда же его рабочий день закончится. Есть такой пирожок – это неуважение к себе. Это глупая пища. Не беда, если ты не умеешь готовить, пусть лучше будет все пережарено, недосолено, форма некрасивая, но вы приготовите это дома с любовью. Пища без души – это самая грустная штука в мире. То же самое получается, если вы старались, готовили, а близкие не оценили труд: едят ваш обед не глядя, уткнувшись в телевизор или компьютер. Не говорят спасибо, не хвалят, не целуют. Они опять себя лишают радости, и пища, приготовленная с любовью, пропадает, теряет свои чудесные свойства.

Почему я еще хочу приехать на Алтай. У вас много натуральных продуктов, а натуральный продукт – это настоящий, искренний разговор. Вот такая у меня формула счастья. Сейчас люди в крупных городах забывают, что такое настоящие продукты.

– Представила: каждый вечер вы готовите новое блюдо для телезрителей. Вы вообще подсчитывали, сколько рецептов знаете?

– Я не запоминаю рецепты, не хочу быть попугаем. Но запоминаю технологию приготовления того или другого блюда. Технология позволяет импровизировать.

– Из русской кухни вам что-то нравится?

– Ой! Я большой поклонник пельменей! И еще я научился у русских делать малосольную рыбку. У вас есть водка, а у нас – ракия, и вот под ракию эта рыбка – вау!

– Есть такое мнение, что мужчина готовит лучше женщины. Вы с этим согласны?

– Нет. Я учился у мамы и думаю, она готовит даже лучше меня. Хотя вот для профессиональной кухни, например, если это повар в ресторане, то мужчина лучше. Потому что кухня – это большая организация. Кухня – она похожа на армию. Большой повар – он как генерал. Имеет армию помощников, скрупулезно, как план атаки, разрабатывает меню, у него есть тяжелая артиллерия – главное блюдо, которое должно обязательно быть неожиданным и т.д.

– Что бы вы посоветовали есть для красоты?

– Нет универсального блюда. Я считаю, каждый должен выбирать такой продукт, который он любит, какой приносит ему счастье, радость. Для кого-то это молоко, для кого-то – мясо, для кого-то – помидоры. Нужно прислушиваться к себе, к своему организму.

– Если бы у вас спросили, какая Болгария на вкус, что бы вы ответили?

– Кислая! Вкус кислого молока – для нас это все! Мы пьем кислое молоко с древних времен, это заложено уже генетически. Если есть тарелка кислого молока и немного хлеба – это уже обед. В самые сложные годы это может спасти. Кстати, ученые доказали, что у болгарского кислого молока есть особая бактерия. Она способствует долголетию.

– Я слышала, в советское время в Болгарии выпускали напиток под названием «Алтай»...

– О да! «Алтай!» Мы называли его «русская кока-кола». Очень вкусный. Это что-то между квасом и пивом, но безалкогольный. Туда добавлялся экстракт алтайского растения золотой корень, поэтому и название «Алтай». Кстати, я слышал, производство возобновили и сейчас его опять можно купить.

Реклама «АП», ул. Короленко, 105, 5 этаж, 501 каб. Тел. 63-34-78, факс 63-44-30

ООО «Алтай-Агро»
РЕАЛИЗУЕТ СЕМЕНА:
- пшеницу Мариинка РС-1;
- овёс Нарымский РС-1, Ровесник РС-2;
- гречиху Девятка ЭС.
Тел. 8-953-035-2222.

ПРОДАМ СЕМЕНА:
• суданская трава, эспарцет, кострец;
• овёс Саян, элита;
• чечевица, нут, вика;
• другие с/х культуры.
Тел.: 8 (3852) 34-86-49, 8-913-361-6791.

ПРОДАМ бензозаправщик на базе «ГАЗ-52», в хорошем состоянии. Тел.: 8-909-500-0482, 8-923-713-5159.

ЗАКУПАЮ пшеницу 3-4 класс, фураж, ячмень, овёс, гречиху, подсолнечник. Тел. 605-229.

ПРИНИМАЮ заказы на весну цыплят-бройлеров от производителя. Тел. 8-903-912-6000.

ПРОДАЮ семена подсолнечника, сорт Кулундинский 1, первой репродукции. Тел.: 8-923-164-0001, 8-923-164-0011.

«АЛТАЙ-РЕМДИЗЕЛЬ»
производит ремонт и реализацию двигателей
Д-6, Д-12, ЯМЗ, А-01, СМД, КАМАЗ
Дизель-электростанции от 30 до 200 кВт.
Тел. (3852) 25-22-62, тел./факс 31-23-32.
Реклама

ШПАЛА (б/у). Тел. 8-913-028-3677.

ИЗВЕЩЕНИЕ

о согласовании проекта межевания земельного участка, выделяемого из земель бывшего СПК «Топольное» Солонешенского района, с кадастровым № 22:43:080002:13, расположенного в 500 м по направлению на север от ориентира: **Алтайский край, Солонешенский район**, с. Топольное, ул. Заводская, 10.

Заказчик: Меркулов А.И., с. Солонешное, ул. П. Сухова, 77, тел. 22-0-05.

Кадастровый инженер: Лабутина Т.А., № аттестата 22-11-296, Алтайский край, Солонешенский район, с. Солонешное, ул. П. Сухова, 30-а, labutinat@bk.ru, тел. 8 (385-94) 21-3-63.

Ознакомление с проектом, подача возражений по адресу кадастрового инженера в течение 30 дней с момента опубликования извещения.

ИЗМЕНЕНИЕ

к извещению, опубликованному в «Алтайской правде», № 91 от 2 апреля 2005 г., данному дольщиками **СПК «колхоз «Победитель» Тюменцевского района** Ликиных Н.С., Насоновым И.П. и другими.

Исключить из списка дольщиков: Шляеву В. С. (1 доля), Бокареву Т.И. (1 доля), вместо них включить в список Бокареву Т.И. (2 доли).

Оперативная типография «АЛТАЙСКАЯ ПРАВДА»
ИЗГОТОВЛЕНИЕ ЦВЕТНОЙ И ЧЁРНО-БЕЛОЙ ПРОДУКЦИИ
г. Барнаул, ул. Короленко, д. 105, 4 этаж, каб. 402
Тел.: (385-2) 63-52-17
Минимальные сроки изготовления
Реклама
бланки, Цветоделение, верстка, Набор, журналы, Книги, корректура текстов, газеты, редактирование, фотовывод, тиражирование, Цифровая полноцветная печать, дизайн, ламинирование, визитки, афиши, грамоты, дипломы, буклеты, плакаты, афиши, фотографии, поздравительные адреса, Календари, листовки, переплёт

На правах рекламы

КОЛОНКА ВЕДУЩЕГО

Опасность рядом

Конец марта словно лакмусовая бумажка. Начинает таять снег – и сразу видно, чем всю зиму занимались те, кто живет вокруг и ходит по близлежащим дорогам.

Вытаивает всякий мусор, оброненный или брошенный. Но часто на глаза попадаются и более опасные предметы – шприцы. Даже на школьном стадионе, где гуляю с маленьким ребенком, торчат иголки. А это значит, что никуда не исчезла проблема наркомании…

Хуже, конечно, когда в подъезде, где вы живете, кто-то организовывает притон. Догадаться об этом не так уж сложно. Сотрудники наркоконтроля говорят: первые признаки, по которым можно сделать предположительные выводы о существовании наркопритона – специфический химический запах в подъезде или на лестничной клетке, исходящий из одной и той же квартиры. А также если при этом участились случаи появления в подъездах и в конкретных квартирах подозрительных посетителей.

Если вы подозреваете, что ваши соседи организовали наркопритон, готовят и продают наркотики, сообщите по телефону доверия в Региональное управление наркоконтроля: **(3852) 29-18-81**, или на «горячую линию»: **8-800-77-525-77**, либо через сервис «Сообщи, где торгуют смертью» сайта http://22.fskn.gov.ru/.

А что бывает с теми, кто торгует наркотиками, вы можете узнать, прочитав один из материалов «Фемиды».

Тамара ЛОГИНОВА.

Героиновая сеть

Ее плели члены преступного сообщества, охватив несколько районов края

Оглашение приговора – томительная процедура. Несколько часов судья монотонно читает о «подвигах» людей, понуро сидящих за решеткой для подсудимых.

Обычно, когда судебное следствие доходит до завершающего этапа, признанные виновными воспринимают это спокойно. Но то ли видеокамеры, выставленные журналистами, то ли магнитные бури, то ли присутствие заплаканных родственниц в зале суда не лучшим образом повлияли на поведение главного организатора «героинового дела» – Теймураза Папидзе. Он вдруг разбушевался, громко обвиняя всех и вся в своих несчастьях, в первую очередь судью и прокурора, за что разгневанного подсудимого пришлось удалить из зала судебного заседания.

Конечно, почти три года длились следствие и суд, что для любого тяжело. И все подсудимые наверняка понимали – это только начало, впереди еще годы неволи. А в окно суда заглядывало весеннее яркое солнце, словно дразнило…

Такая участь ждёт любого торговца «зельем».

Присяжные сказали – виновны

Чем уж руководствовались наркоторговцы, выбирая суд присяжных, можно только догадываться. Может быть, житель Родинского района 42-летний Теймураз Папидзе надеялся убедить их в том, что он и его подельники «тоже пострадавшие». Заявил же он судье, что наркоманов надо лечить, а не в тюрьму сажать. Однако присяжные признали всю компанию виновной в приготовлении, покушении на сбыт наркотиков и торговле этим зельем в составе организованной группы, в том числе в особо крупном размере.

Во время следствия и суда было установлено, что Папидзе помимо общего руководства обеспечивал безопасность и защиту участников сообщества, решал все возникающие конфликты и пресекал любое возможное неповиновение. Преступная организация под руководством «авторитета», имеющего высокий статус в криминальной среде, действовала с ноября 2010 года по февраль 2011 года.

За это время она наладила сеть распространения героина в Рубцовске, Алейске, Топчихинском, Благовещенском и Родинском районах. Следствие пришло к выводу, что Папидзе организовал устойчивые каналы поставки дури структурным звеньям, осуществлял общее руководство их «бизнесом». В составе преступного сообщества действовали люди, ранее привлекавшиеся к уголовной ответственности за аналогичные преступления и имеющие значительный криминальный опыт.

Все члены ОПС практически одновременно были задержаны сотрудниками наркоконтроля в марте 2011 года. Как сообщила государственный обвинитель Севиль Вакаева, в суде наркоторговцы не хотели согласиться с тем, что действовали в составе организованной группы. Они признали, что торговали смертоносным зельем, однако якобы делали это разрозненно, никак не были связаны между собой. А Папидзе заявлял, что был лишь потребителем наркотиков, покупал их у одной из подельниц. Однако нашлось множество доказательств того, что преступники «трудились» именно под его «чутким» руководством. На момент задержания сообщество уже имело четкую структуру с жестко установленной иерархией, общей денежной кассой, налаженными каналами поставки и реализации героина.

Суд с учетом позиции государственного обвинителя приговорил Теймураза Папидзе по совокупности преступлений к 17 годам лишения свободы с отбыванием в колонии строгого режима со штрафом в 300 тысяч рублей.

Остальные участники преступного сообщества осуждены на срок от 8 лет 6 месяцев до 14 лет лишения свободы, некоторым из них также назначены штрафы. Арестованное имущество – несколько автомобилей, деньги, сотовые телефоны – обращено в доход государства либо зачтено в счет штрафа. Приговор суда пока не вступил в законную силу.

КРИМИНАЛ

С ножом на полицейского

Житель Барнаула подозревается в незаконном лишении свободы своей сожительницы и применении насилия в отношении сотрудника полиции.

Отделом по Ленинскому району Барнаула управления Следственного комитета РФ по краю возбуждено уголовное дело в отношении ранее судимого 28-летнего жителя краевого центра.

Вечером 14 марта 2014 года мужчина распивал спиртное в своей квартире с 38-летней гражданской супругой и ее братом. В ходе ссоры на почве ревности мужчина выгнал родственника и стал угрожать женщине ножом. Ей удалось вызвать полицию.

По словам руководителя следственного отдела Александра Барило, после того, как на место происшествия прибыли сотрудники полиции, хозяин квартиры вел себя агрессивно. Когда полицейский попытался забрать у мужчины нож, то получил ранения.

Задержанный взят под стражу, в ближайшее время ему будет предъявлено обвинение.

В маске и с ножницами

За разбойное нападение осужден житель Алейска.

Как рассказал «АП» заместитель Алейского межрайонного прокурора Александр Азаров, в ноябре 2013 года ранее судимый житель Алейска узнал, что у его знакомой есть сбережения. Мужчина решил, что ему они нужнее. Взяв ножницы, непрошеный гость явился к ней домой. Закрыл свое лицо приготовленной заранее шапкой с прорезями для глаз, деревянной палкой разбил стекло в окне.

Забравшись в дом через окно на глазах изумленной хозяйки, грубо толкнул ее. Потом достал ножницы, приставил к горлу и потребовал денег. Она испугалась и передала налетчику17 тысяч рублей.

Приговором Алейского городского суда мужчина признан виновным в разбойном нападении. Ему назначено семь с половиной лет колонии строгого режима.

Хозяин, вас обокрали!

Полицейские Первомайского района по горячим следам задержали подозреваемого в магазинной краже.

Сотрудники патрульно-постовой службы взяли с поличным подозреваемого в краже из магазина еще до того, как хозяин узнал, что его обокрали.

В торговую точку, принадлежащую индивидуальному предпринимателю, злоумышленник проник ночью, отогнув металлическую решетку с окна. В коробку он сложил сотовые телефоны, аксессуары к ним и компьютерное оборудование. Ущерб составил около 30 тысяч рублей. Однако распорядиться похищенным ему не удалось. Молодой человек с коробкой вызвал подозрение у наряда ППС.

Имущество, похищенное из магазина, у него изъято. По факту кражи возбуждено уголовное дело. Ему грозит лишение свободы на срок до пяти лет.

«АП»-ИНФО

Как правильно пригласить иностранных работников?

«У меня небольшое частное предприятие. Я привлекал для работы жителей ближнего зарубежья. Говорят, что теперь изменились правила, которые нужно соблюдать, приглашая иностранцев. В чем их суть?
Андрей Н., Рубцовск».

На этот вопрос отвечает старший помощник прокурора Рубцовска Нина Белова:

– Министерством труда и социальной защиты РФ 23.01.2014 издан приказ № 27 «Об утверждении правил определения органами государственной власти субъекта Российской Федерации потребности в привлечении иностранных работников».

Он издан в соответствии со ст. 18.1 Федерального закона от 25.07.2002 № 115-ФЗ «О правовом положении иностранных граждан в РФ», вступил в силу 21 марта 2014 года.

Приказ Министерства здравоохранения и социального развития РФ от 13.07.2010 № 514н «Об утверждении формы заявки работодателей, заказчиков работ (услуг), в том числе иностранных граждан, зарегистрированных в качестве индивидуальных предпринимателей, о потребности в рабочей силе для замещения вакантных и создаваемых рабочих мест иностранными работниками и порядка ее заполнения» утратил силу. Изменены формы заявления работодателей об увеличении размеров определенной на текущий год потребности в привлечении иностранных работников и утвержденных на текущий год квот.

Новые правила закрепляют за уполномоченным высшим должностным лицом субъекта РФ (руководителем высшего исполнительного органа государственной власти субъекта РФ) полномочия по определению потребности, в том числе ее увеличение (уменьшение) в привлечении иностранных работников. Она определяется на основании заявок работодателей, заказчиков работ (услуг). Правилами также установлен порядок рассмотрения данных заявок, в соответствии с которым их рассмотрение осуществляется межведомственной комиссией субъекта РФ по вопросам привлечения и использования иностранных работников из числа представителей трехсторонней комиссии по регулированию социально-трудовых отношений субъекта РФ (межведомственная комиссия).

Пунктом 12 правил определен исчерпывающий перечень оснований, по которым межведомственная комиссия принимает решение о полном отклонении заявки работодателя о потребности в привлечении иностранных работников или заявки работодателя об увеличении размера потребности.

Так, решение об отклонении указанных заявок в полном объеме принимается в случаях представления работодателем недостоверных сведений или подложных документов либо сообщения заведомо ложных сведений; возбуждения производства по делу о банкротстве работодателя; несоответствия заявки работодателя об увеличении размера потребности положениям, предусмотренным пунктом 10 настоящих правил.

Решение об удовлетворении в полном объеме, отклонении полностью или частично заявки работодателя об увеличении (уменьшении) размера потребности комиссией субъекта РФ принимается не позднее 25 дней со дня поступления.

Уполномоченный орган субъекта РФ в течение 5 дней со дня принятия решения комиссией направляет работодателю уведомление о принятом решении.

Анатолий МУРАВЛЁВ, обозреватель «АП»

Валега из некрасовских «Окопов»

Героем одной из самых правдивых книг о войне стал житель Алтая Михаил Волегов

Дружеские отношения ординарца и командира, позже ставшего известным советским писателем, не прекращались и после окончания войны. Виктор Некрасов приезжал в гости к своему однополчанину в Бурлу в 1971 году.

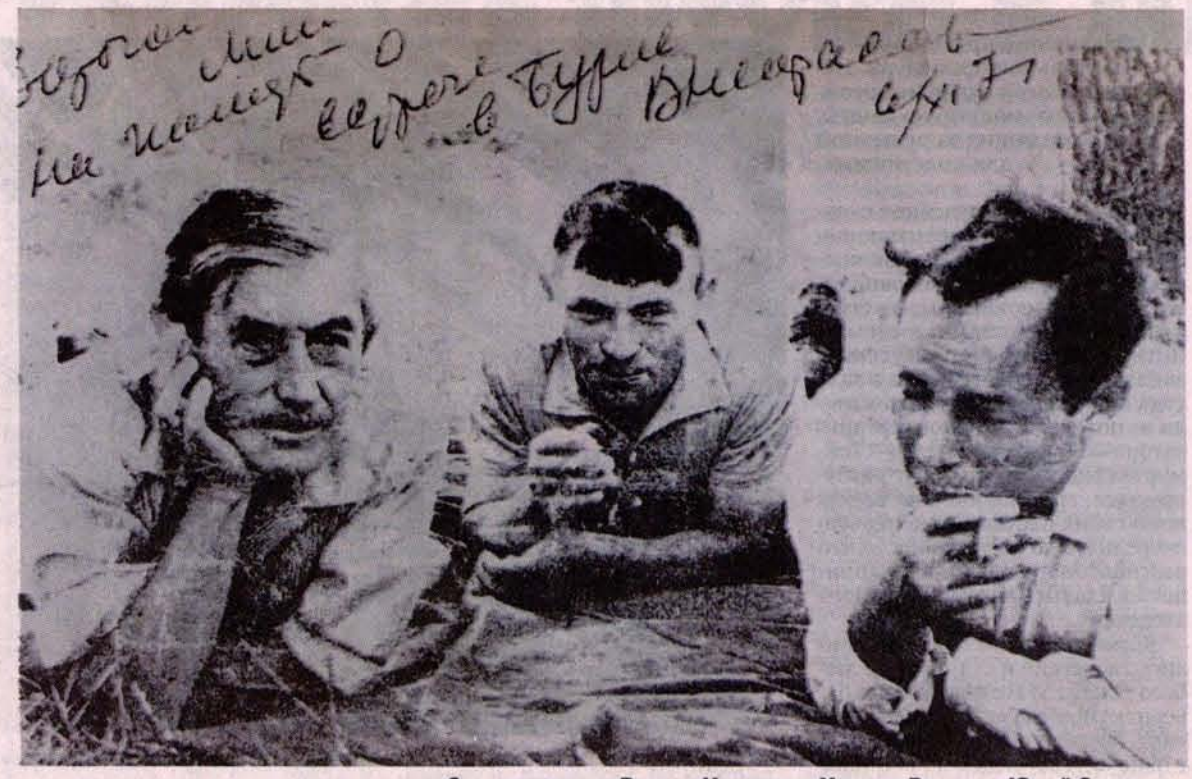

Слева направо: Виктор Некрасов, Михаил Волегов, Юрий Соловьев, исполнитель роли в фильме «Солдаты». Бурла, 1971 г.

Правда – первая жертва

Принято считать, что настоящая правда о войне писалась во время и вскоре после её окончания, когда были ещё свежи воспоминания о ней. Именно тогда пришли в литературу те, кто познал окопную жизнь, ходил в рукопашную, командовал воинскими подразделениями, познал цену утрат и потерь.

На окопной правде была основана и повесть фронтовика Виктора Некрасова «В окопах Сталинграда», напечатанная в 8-10 номерах журнала «Знамя» 1946 года, а в следующем году изданная отдельной книгой.

В ней не было батальных сцен, но отражались живые впечатления советских бойцов, неприукрашенные события и искренние, простые чувства: тоска по дому, страх смерти, любовь и желание победить. В повести ярко выписаны характеры персонажей: смелого главного героя Юрия Керженцева, смекалистого ординарца Валеги, интеллигентного Фарбера. Настоящие фронтовики узнали себя в них и безоговорочно поверили им.

Благодаря необычайно правдивой повести Виктор Некрасов стал знаменитым. Книгу перевели на 36 языков, переиздали общим тиражом в несколько миллионов экземпляров. Её автор получил в 1947 году Сталинскую премию 2-й степени. Писатели-фронтовики признавались, что все они вышли из некрасовских «Окопов». Виктора Некрасова по праву стали считать одним из родоначальников «лейтенантской прозы».

Связной – на связи

«Был у меня на фронте связной Валега, – вспоминал позже писатель. – Фамилия его по-настоящему Волегов, с ударением на первом «о». Но зовут его все Валега.

Это был маленький, сумрачный, очень молчаливый 20-летний алтаец. Делать он умел всё, терпеть не мог безделья, но ко мне, неумехе, относился как строгий отец к безалаберному сыну».

Вот один из сюжетов повести «В окопах Сталинграда» с откровениями лейтенанта Юрия Керженцева: «Рядом шагает Валега. Он тащит на себе рюкзак, две фляжки, котелок, планшетку, полевую сумку и ещё сумку от противогаза, набитую хлебом. Я перед отходом хотел часть вещей выкинуть, чтоб легче было нести. Он даже не подпустил меня к мешку.

– Я лучше знаю, что вам нужно, товарищ лейтенант. Прошлый раз сами укладывались, так и зубной порошок, и помазок, и стаканчик для бритья – всё забыли.

У Валеги характер диктатора, и спорить с ним немыслимо. А вообще это замечательный парёнек. Он никогда ничего не спрашивает и ни одной минуты не сидит без дела… Он умеет стричь, брить, чинить сапоги, разводить костёр под проливным дождём. За все девять месяцев нашей совместной жизни мне ни разу не пришлось на него рассердиться…

О себе он ничего не говорит. Я знаю только, что отца и матери у него нет. Есть где-то замужняя сестра, которую он совсем почти не знает. За что-то он судился, за что – не говорит. Сидел. Досрочно был освобождён. На войну пошёл добровольцем».

Валега действительно очень разный, но в то же время цельный. Он суровый, молчаливый и замкнутый, но преданный и всё умеющий. Читающий по складам, но прекрасно разбирающийся в жизни.

«Мы провоевали с ним недолго… Вместе прошли от Буга до Одессы, потом попали на Днестр, оттуда – в Польшу. Спали, ели, ходили на задания всегда вместе. Мы мало с ним разговаривали: он был молчалив и даже выпивши не становился болтливее.

Иногда только чуть-чуть приоткроется – в душную ночь, когда не спится, или в лесу у полузатухшего костра, – заговорит вдруг об Алтае, об охоте на медведя, о чём-то очень далёком от войны, и слушать его неторопливую, основательную, чуть стариковскую речь было бесконечно интересно. Особенно мне, насквозь городскому человеку. И сразу становилось как-то спокойно и уютно.

В августе 1944 года, уже после того, как они расстались, бывшего ординарца представили к медали «За отвагу». В документе отмечалось, что Михаил Иванович Волегов, 1924 года рождения, призван Барнаульским райвоенкоматом, в Красной Армии с января 1943 года, с апреля 1943-го воевал на Юго-Западном, 3-м Украинском, 1-м Белорусском фронтах.

Между прочим, совместная служба в окопах Сталинграда Михаила Волегова и Виктора Некрасова не что иное, как художественный вымысел писателя. Да и в реальной жизни знакомы они были меньше полугода. Но Виктор Некрасов сумел точно схватить, прописать образ рядового бойца.

Жизнь – наполовину

В очерке «Три встречи» писатель подробно рассказывает о некнижном Валеге: «Мы расстались – я хорошо помню этот день – 25 июля 1944 года в Люблине. Он пришёл на следующий день после моего ранения в санчасть, где я лежал, и принёс мне ложку, бритвенный прибор, зубную щётку, мыло и планшетку с документами…

Больше я его не видал. Дивизия двинулась дальше, на Варшаву, а я, проболтавшись дней десять в Люблине, был эвакуирован в тыл, и воевать мне больше не пришлось».

Но внутренняя, духовная связь Виктора Некрасова и Михаила Волегова не прекратилась. В 1947 году связной и его командир встретились на страницах книги «В окопах Сталинграда», через 10 лет – в фильме «Солдаты», а в 1971 году писатель приехал в гости к своему однополчанину в село Бурла.

Они долго искали друг друга, найдя – переписывались. Михаил Волегов узнал, что Виктор Некрасов стал знаменитым писателем, а сам он является героем книги и фильма «Солдаты», поставленного по сценарию фронтового друга.

В одном из писем бывший ординарец сообщал бывшему капитану по строевой части 88-го отдельного сапёрного батальона 79-й гвардейской стрелковой дивизии: «Когда я вас проводил в медсанбат, то после вас я тоже недолго воевал. Взяли Люблин, форсировали Вислу, и был я под Варшавой ранен. Был артналёт, и меня ранило в левую ногу, в колено. Это было 9 августа 1944 г. Был я в трёх госпиталях, домой пришёл 4 января 1945 г. Жил в Барнауле до 1950 г., а потом выехал в Бурлу, где и в настоящее время живу. Работаю в коммунальном отделе столяром.

Вот, Виктор Платонович, они, дети, и заставили вас разыскать. Всё говорят: папа, расскажи да расскажи, а я и говорю: был у нас командир, жив или нет сейчас, говорю, не знаю, только знаю, что вы с Киева…

Это вас дочка Нина нашла, и так быстро всё получилось, что я и сам не пойму…

Живу в своём дому, и живём, как сказать, наполовину – вперёд не бежим и сзади не отстаём».

Бурные дни в Бурле

В июле 1971 года, через 27 лет после расставания, фронтовые друзья встретились на алтайской земле. Гость приехал не один – с Юрием Соловьёвым, исполнителем роли Валеги в фильме «Солдаты», а также с фотокорреспондентом столичного журнала «Советский экран» Николаем Гнисюком и увязавшимся с ними представителем Алтайского крайкома партии, имя которого история не сохранила.

О том, как друзья провели время в Бурле, рассказал в газете «Тюменские известия» 13 января 2012 года журналист Юрий Уткин, в юности оказавшийся в этой компании. Его старший брат Вячеслав – инструктор Барнаульского авиаучилища, женатый на Нине – дочери Михаила Ивановича, в период лётной практики жил у своего тестя, а 14-летний Юрий гостил у него. По воспоминаниям подростка, гостей угощали фирменными пельменями, окрошкой и самогонкой-«хмелёвкой», в которой «уздечки плавятся».

Хозяйка же, Елена Ананьевна, вспоминала, что Некрасов с удовольствием пил нецежёное молоко во дворе.

Тем временем, как отмечал Юрий Уткин, Михаил Иванович ни на шаг не отпускал от себя дорогого гостя, почему-то постоянно тискал его в объятиях, словно проверял на прочность фронтовую закалку. И не мог не заметить простоту знаменитого писателя в одежде и свободу в поведении: «С людьми он разговаривал располагающе доверительно. С большой теплотой говорил о своей матери, которой тогда уже было под 90. Неохотно – о неудавшейся семейной жизни. Много шутил мимоходом. Держался всегда свободно, и при этом его не заносило, как некоторых знаменитостей такого ранга. Он, конечно же, был в центре внимания, и его расспрашивали, и слушали с неподдельным интересом. Другие из числа свиты выглядели на его фоне как фавориты короля».

У Валеги характер диктатора, и спорить с ним немыслимо. А вообще это замечательный парёнек. Он никогда ничего не спрашивает и ни одной минуты не сидит без дела… Он умеет стричь, брить, чинить сапоги, разводить костёр под проливным дождём. За все девять месяцев нашей совместной жизни мне ни разу не пришлось на него рассердиться…

По воспоминаниям Юрия Уткина, Некрасов на вид был худощавым, поджарым, чуть выше среднего роста. Волосы пепельно-седые, небольшие усы-щётки, глубокие морщины на лбу и около глаз, лицо доброго, уставшего от жизни человека. В свои 60 лет он выглядел значительно старше.

Три дня пролетели быстро – в застольях, в воспоминаниях фронтовых друзей. Из-за стола выходили лишь для того, чтобы поспать, сфотографироваться, погонять по селу на мотоциклах да съездить на ночную рыбалку. А ещё состоялись многолюдная встреча с читателями в районном Доме культуры да просмотр фильма «Солдаты» в кинотеатре Бурлы с комментариями Некрасова и Соловьёва.

От хвалы до хулы…

Так сложилось, что писатель прошёл путь от любимого народом и властью литератора до диссидента, изгнанного из страны. Он говорил о себе так: «Ужасный Сталин дал мне Сталинскую премию, либеральный Хрущёв чуть не выгнал из партии, а миролюбивый Брежнев выгнал из страны».

Когда в 1959 году Виктор Платонович выразил протест против действий киевских властей, которые хотели построить стадион в Бабьем Яру, где фашисты расстреливали евреев, писателя стали клеймить как сиониста и наймита мирового империализма.

Литератора исключили из Союза писателей СССР. Лишили всех наград, даже медали «За оборону Сталинграда». У него прослушивали телефон. Следили за перемещениями. Литературные произведения Некрасова велели изъять из всех библиотек, его имя вымарали из Большой советской энциклопедии. В 1973 году Виктора Платоновича исключили из КПСС. Ещё через год у него в квартире произвели обыск, изъяли все рукописи.

«Самое главное – друзья!»

Некрасов понял, что его пытаются вытолкнуть в эмиграцию. И она последовала после опубликования указа о лишении писателя советского гражданства. Поводом оказалась радиопередача, в которой Виктор Платонович довольно едко критиковал «Малую землю» Леонида Брежнева.

В одном из писем Волегову из Парижа, где он прожил 13 лет, есть горькие слова, написанные им на чужбине: «Хочется, чтобы меня читали и хотели бы читать там, дома…»

Виктор Некрасов скончался 3 сентября 1987 года на 77-м году жизни, похоронен на кладбище Сент-Женевьев-де-Буа, где нашли последнее пристанище Бунин, Мережковский, Тэффи…

…Фронтовые друзья Виктор Некрасов и Михаил Волегов больше никогда не встречались. Хотя Некрасов мечтал снять фильм о послевоенном Валеге. А однажды прислал алтайскому другу из Франции абсолютно прозрачные часы. Затем открытку из Канады. Но писал изгнанник в Бурлу осторожно, всей правды не сообщал, не желая навредить Волегову. И всё равно в дом Михаила Ивановича приезжали сотрудники КГБ, крутили в руках заморские часы, листали переписку, а затем забрали всё с собой.

Но Волегов продолжал следить за судьбой Виктора Платоновича, собирая и храня всё, что писалось о нём, – и хвалу, и хулу.

Журналист Алтайской студии телевидения Галина Хлопкова, снявшая телефильм о Валеге, вспоминает, что Михаил Иванович и Елена Ананьевна жалели Виктора Платоновича: «У него ведь всё тело в шрамах от ран, ему бы памятник как герою войны поставить, а его из страны выперли, на многие годы даже говорить о нём запретили…»

В последней книге Виктора Некрасова «Маленькая печальная повесть» есть пронзительные строчки: «Выяснилось, что самое главное в жизни – друзья. Особенно когда их лишаются. Для кого-нибудь – деньги, карьера, слава, для меня – друзья… Те, тех лет, сложных, тяжёлых и возвышенных. Те, с кем столько прожито, пережито, прохожено… И их, друзей, всё меньше и меньше… И так мне их не хватает…»

Любовь КАРПОВА, Евгений НАЛИМОВ (фото)

Укрощённая пестрота

Традиция лоскутного шитья живёт и развивается

В галерее «Кармин» продолжает работу Третья открытая краевая выставка декоративного искусства «Лоскутные узоры Алтая». Этот красочный проект раз в два года проводит краевой Дом народного творчества, и на сей раз в нем приняли участие рукодельницы из одиннадцати районов и четырех городов края, а также Новосибирской и Омской областей и Санкт-Петербурга. Более 60 мастериц и восемь клубных объединений представили на суд зрителей свыше 200 удивительных произведений в различных техниках.

Здесь можно найти буквально все – от традиционных лоскутных одеял, покрывал, подушечек или тряпичных ковриков, которые слишком хороши, чтобы лежать на полу, до изысканных панно, дамских сумок и детских игрушек. Организаторы говорят, что с каждой такой выставкой растет не только количество участников, но и их индивидуальное мастерство.

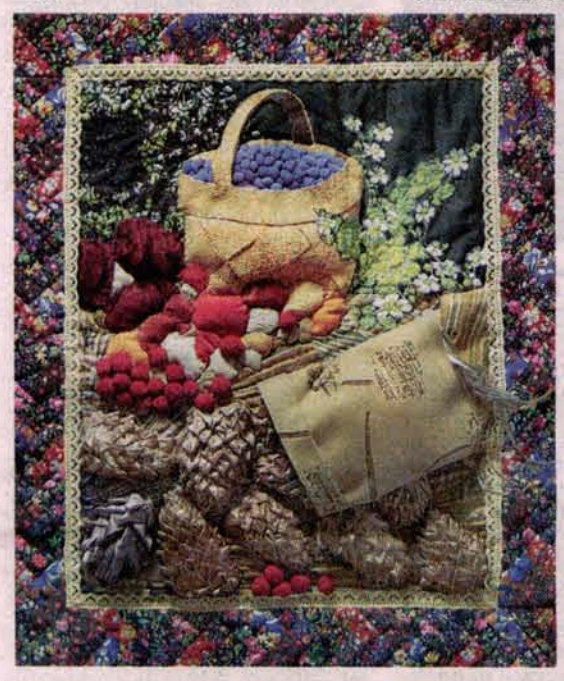

Панно с дарами природы, созданное мастерицами из Новосибирской области.

– Это очень заметно: мастерицы действительно становятся смелее и раскованнее в своих работах, изощреннее в выразительных средствах, ведь, участвуя в подобных проектах, они многому учатся у других, – объясняет Наталья Белякова, ведущий методист по изобразительному и декоративно-прикладному искусству Дома народного творчества. – Дело в том, что к нам уже традиционно присылают работы рукодельницы из Санкт-Петербурга, Новосибирской и Омской областей. А в этих регионах лоскутное шитье не просто развито – они сильны еще и своим клубным движением. Благодаря такому составу участников из других регионов наши авторы узнают о новых веяниях и перенимают технические новшества. И, конечно, такие экспозиции побуждают новых людей попробовать свои силы.

Сама экспозиция тоже настоящий мастер-класс: многие зрительницы не просто любуются лоскутным великолепием, но и внимательно рассматривают детали, которые профану ни о чем не скажут, фотографируют и срисовывают что-то в блокноты.

В создании экспозиции специалистам Дома народного творчества помогала искусствовед галереи «Кармин», член Союза художников России Любовь Шамина. Именно благодаря ее участию эту бесконечно разнообразную «термоядерную пестроту», по выражению Натальи Беляковой, удалось расположить в нескольких залах галереи, подчинив строгой логике. Ведь по условиям проекта каждый автор, приславший свои творения, обязательно должен быть представлен в экспозиции хотя бы одним-двумя.

Коврики, панно, подушки, салфетки, развивающие игрушки для детей и куклы на чайник – на этой выставке есть действительно все!

– Когда к нам привезли ворох этих вещей, я серьезно задумалась над концепцией, – рассказывает Любовь Николаевна. – В итоге вводный зал у нас посвящен Алтаю, его природе и этнографии.

Здесь действительно представлено несколько крупных панно, созданных студенческим кружком «Этнокультура туристического Алтая» академии образования им. В.М. Шукшина (Бийск). Названия говорят сами за себя: «Скифская эпоха Алтая», «Хан-Алтай». Но наши красоты, как выяснилось, вдохновляют не только бийчан: новосибирский клуб лоскутного шитья «Золотая долина» представил большое панно «Гора Белуха. Алтай».

А завершив экспозицию в первом зале, искусствовед решила дальше наглядно продемонстрировать, чем примечателен почерк рукодельниц из других регионов. Например, работы санкт-петербургского клуба «Отрада» отличаются не только тем, что созданы исключительно вручную, но и изяществом орнамента. Галина Киримова из Бердска представила на суд зрителей панно «Рождество», мастерски выстроенное на контрасте матовых и блестящих фактур и собранное по калейдоскопическому принципу, а ее земляки из клуба «Уютный дом» – приковывающее взгляды панно с объемными корзинами ягод и мешками кедровых шишек. Наконец, новосибирская мастерица Татьяна Куликова выставила женские костюмы старообрядцев, воссозданные по материалам экспедиций. Названия ее работ несколько отдают музейным занудством («Будничная одежда русских Западной и Восточной Сибири», «Будничный девичий костюм старообрядцев-кержаков южного Алтая») и, прямо скажем, не способны передать их завораживающую красоту.

Это вовсе не чехол на швейную машинку, как многие подумали.

Впрочем, невозможно отказать в фантазии и хорошем вкусе и алтайским авторам: барнаульской мастерице Анастасии Чуйкиной принадлежит трехчастное панно «Море», декорированное канатиками, сетями и ракушками. Галина Гниденко из Михайловского района создала забавное и трогательное панно «Павлин». Лиза Борисова из Барнаула сшила настоящую картину «Прогулка по городу» (ее главная героиня – дама с таксой гуляет на фоне клумб из цветастого ситчика, клетчатых домиков и белых церквей). А коврик «Пришла пора цветения» Анны Чагиной из Тальменского района кажется нам слишком прекрасным, чтобы использовать его по назначению. Поражают разнообразие и изощренность авторских сумок: пышные названия «Восточная ночь, или Сказки Шахерезады», «Лето в Провансе» и «Весна в сердце», надо признать, вполне им соответствуют.

– Возраст участников выставки – от 10 до 86 лет! – радуется Любовь Шамина. – Это значит, традиция лоскутного шитья действительно жива и развивается. Хочу обратить ваше внимание на работы самых старших участниц выставки – Тамары Рогожниковой и Натальи Ульяновой, собранные в дальнем зале: первой принадлежат яркие авторские куклы, которые нравятся абсолютно всем зрителям, а второй – центральная работа в этой части экспозиции, своего рода точка отсчета – коврик «Гармония».

Кукла «Кокетка» старейшей участницы выставки Тамары Рогожниковой не просто игрушка, а яркий образ, отмечает искусствовед Любовь Шамина.

Панно «Павлин». Автор – Галина Гниденко, Михайловский район.

Ольга ПОЛЬЩИКОВА

НА ПРИЕМЕ У СПЕЦИАЛИСТА

Где собака порылась

Домашние животные могут быть источником не только позитивных эмоций

Каждую весну, когда начинает таять снег, происходит печальное преображение окрестностей – земля превращаются в «минное» поле: куда ни глянь – собачьи кучки. Выходя гулять с детьми, приходится их крепко держать за руки: шаг в сторону – сразу вляпался. Конечно, это неприятно. Но, как оказалось, и небезопасно для здоровья. Об этом мы беседуем с заведующей отделением профилактики инфекционных болезней краевого центра медицинской профилактики краевой клинической больницы Ириной Переладовой.

– Где-то прочитала, что по результатам проведенных исследований группа американских ученых пришла к выводу, что основным источником бактерий в зимнем городском воздухе являются собачьи фекалии. Насколько этому можно верить?

– Думаю, что стоит согласиться с этими выводами, потому что американцы всерьез занимались изучением этой темы. Экология городов – вообще очень интересная и малоизученная область, в которой постоянно совершаются открытия, способные поразить наше воображение. Выпуская домашнюю кошку на улицу, многие даже не подозревают, что через ее фекалии можно заразить токсоплазмой несколько гектаров земли. Фекалии собак, возможно, не так опасны, но и они вносят весомый вклад в бактериальную среду городов.

Американцы проанализировали образцы зимнего воздуха трех городов – Кливленда, Детройта и Чикаго, сравнили бактерии, обнаруженные в пробах, с референтными (эталонными) образцами почвы, листьев и отходов людей, коров и собак. Оказалось, что подавляющее большинство бактерий в зимнем городском воздухе происходит из собачьих какашек. Соотношение изменяется летом, когда есть другие источники бактерий – незамерзающая почва и листва. Хотя 10 000 бактерий на кубометр воздуха – это не то количество, которое может ощутимо увеличить угрозу для здоровья.

– И тем не менее опасность заражения через отходы жизнедеятельности животных все же сохраняется?

– Да. По мнению специалистов, не менее 40% домашних животных страдают от глистов, а их 82 вида, из которых 32 могут паразитировать и у человека. Покопался ребенок в песочнице, которую посетила собака, и нет никакой гарантии, что он не заразился. Да и сами собаки подхватывают гельминтов на прогулке. Ведь яйца этих паразитов не только живут в кучках, но и перебираются в почву. В том числе, например, и яйца токсокары или аскариды.

– Чем это опасно? Расскажите, пожалуйста, поподробнее.

– Токсокароз – заболевание, вызываемое гельминтом токсокарой, имеет всемирное распространение. Заражение происходит аскаридой собак, реже – аскаридой кошек. Несмотря на то, что этот паразитический червь во взрослом состоянии живет только у животных, инфицирование токсокарозом человека представляет для него немалую опасность, особенно для маленьких детей.

В человеке паразитирует исключительно личиночная стадия червя. По данным специалистов, степень зараженности токсокарой городских собак достигает 58,1 %, сельских еще выше – 64,3 %. А в одном грамме собачьих фекалий находится до 40 тысяч яиц этого паразита. Поэтому неудивительно, что их содержит каждая вторая проба почвы с детских площадок, из скверов, парков и территорий вокруг жилых домов. А это является мощным фактором риска заражения населения, и в первую очередь детей.

– А как проявляется заболевание?

– У людей, зараженных токсокарами, чаще всего наблюдаются аллергические реакции, бронхиальная астма, лихорадка, свистящее дыхание, кашель, увеличивается печень, поражаются органы зрения и нередко развивается слепота.

– Но почему такой широкий спектр проявления? От аллергии до слепоты...

– Собачья аскарида – паразитический червь длиной до 18 сантиметров, но в человеческом организме он не достигает таких размеров, так как человек для него случайный хозяин, однако условия проживания в его организме вполне комфорты для паразита, и он там неплохо размножается. Правда, только до стадии личинок, но именно они и представляют главную угрозу.

Иногда кажется, что проще собаку приучить убирать за собой, чем некоторых хозяев.

При попадании в кишечник человека, яйца токсокар превращаются в личинок, которые через слизистую оболочку проникают в кровь и разносятся по тканям и органам человека. Мигрируя, личинки достигают места, где из-за малого размера капилляра не могут продвигаться дальше, и покидают кровяное русло, оседая там, где возникла вынужденная остановка. Вот и поселяются то в печени, то в легких, то в почках, то в мозге, то в глазах.

При зараженности малым количеством личинок токсокар иммунная система человека не успевает среагировать, поэтому личинки свободно мигрируют по организму и чаще всего оседают в глазах. При большом количестве личинки токсокар попадают в ловушку иммунной системы и провоцируют воспалительные реакции. При этом возможно поражение любого органа, в том числе и головного мозга. Редкие летальные случаи при токсокарозе связаны с миграцией личинок в сердце и поражением центральной нервной системы.

– Как происходит заражение?

– Токсокароз, как и многие другие инфекционные заболевания, не зря называют болезнью грязных рук, потому что инфицируется, как правило, человек при контакте с собаками, выделяющими яйца токсокар с фекалиями, а также через зараженную шерсть животного, загрязненные продукты питания, воду, грязные руки. Сам больной человек не является источником инфекции, так как возбудитель не достигает в его организме половозрелого состояния.

Заражение может происходить в течение всего года, но наиболее благоприятны для этого лето и осень, когда число яиц паразита в почве и контакт с нею максимальны, а температура и влажность почвы комфортны для сохранения ими своей жизнеспособности, а значит, и поражающей способности. Наиболее уязвимые группы людей – дети 3-5 лет, интенсивно контактирующие с почвой и песком, а также ветеринары и работники питомников для собак. Также в группе риска – продавцы овощных магазинов, владельцы приусадебных участков, огородов и охотники, промышляющие с собаками.

– Классический вопрос: что делать?

– Если вы заметили на коже аллергические проявления в виде покраснения и зуда, крапивницы, отека, вплоть до экземы, если у вас появились рецидивирующая (то есть повторяющаяся) лихорадка, сухой кашель, увеличение размеров печени, боли и вздутие живота, тошнота, а иногда и рвота, частые приступы ночного кашля, тяжелая одышка с астматическим дыханием и цианозом (посинением кожи, что происходит вследствие недостка кислорода в крови), диарея, увеличение лимфатических узлов, гиперактивность, снижение зрения или затруднения при чтении, нарушение внимания, воспалительный процесс в глазу и вообще любые проявления несвойственных вам состояний – при любом из этих признаков надо обратиться к врачу и сдать анализы на наличие токсокароза. Эта инфекция выявляется методом серодиагностики, обнаружением токсокарозных антигенов (иммуноглобулинов IgG и IgE).

– Какие меры профилактики вы порекомендуете?

– Они традиционны: соблюдайте личную гигиену. Иными словами, мойте руки после контакта с животными и почвой. Тщательно обрабатывайте зелень, овощи и другие пищевые продукты, которые могут содержать частицы почвы. Если вы владелец домашних животных, не выгуливайте собак и кошек в местах игр и занятий детей, проводите своим питомцам дегельминтацию несколько раз в год.

КСТАТИ

«Автоматы чистоты»

Не так давно в Москве решили устанавливать «автоматы чистоты». Идея проста: в местах выгула собак нужно поставить специальные металлические ящики. Кидаешь туда пять рублей и получаешь бумажный пакет с картонным совочком. Собака в туалет сходила, а ты за ней убираешь. Первый «автомат чистоты» установили в качестве эксперимента в парке 850-летия Москвы, что в Марьино. Впрочем, большинство собачников выгуливают питомцев отнюдь не в парках. Куда чаще – у подъезда или на ближайшем газоне.

А вот в Берлине на каждом шагу – урны для собачьих фекалий. Там же – пакетики и совочки. Не прибрал за четвероногим – штраф 500 евро.

НА ЗАМЕТКУ

К таблеткам – травы

При токсокарозе лечение народными средствами может быть достаточно эффективным, но перед тем, как начинать лечение, нужно обязательно обследоваться и установить диагноз. Часто народные средства выступают дополнительными процедурами к основному лечению.

Лечение отваром коры ясеня

Мелко нарезать кору (также можно использовать молодые ветки ясеня). Чайную ложку приготовленного сырья высыпать в 200 мл кипятка и держать около 10 минут на медленном огне. Завернуть горячую кастрюльку в одеяло и дать настояться 1 час. Следует пить теплый отвар после пробуждения и перед сном по столовой ложке натощак.

Поможет девясил

1 ст. ложку корней девясила мелко нашинковать и заварить 200 мл кипятка, оставить емкость на ночь завернутой в одеяло. Пить отвар по 1 ст. ложке с промежутком в три часа.

Кислица-целитель

1 ст. ложку мелко нарезанного растения необходимо залить кипятком (200 мл). Настоять несколько часов. Пить по 2 ст. ложки четырежды за сутки. Этот рецепт также служит отличной профилактикой токсокароза.

Чеснок-глистогон

Сварите в молоке 1 головку чеснока и получившуюся смесь используйте для очистительных клизм. Данный курс лечения длится около недели.

И пижма тоже

Цветки пижмы (1 ст. ложка) залить кипятком и кипятить 10-15 минут. Процедить, 1 раз в день вводить отвар с помощью клизмы. Однако при токсокарозе у детей этот метод недопустим.

***

Пижму можно использовать для лечения токсокароза и в качестве отвара. Для этого 3 ст. ложки листьев и цветков пижмы залить 200 мл кипятка. Настоять как чай и четырежды в день принимать отвар по 1 ст. ложке.

И горько, и сладко

Смешать по 1 ст. ложке семян полыни и меда, съедать эту массу 3 раза за сутки.

Примите к сведению

Все вышеперечисленные народные средства нельзя использовать более одной недели. Необходимо делать перерыв (не менее чем на неделю), так как длительный прием таких сильнодействующих средств может негативно повлиять на работу почек.

Стоит также помнить, что в большинстве случаев лечение токсокароза народными методами способно лишь облегчить состояние больного, а не устранить причину заболевания. Диагностику токсакороза и способы лечения этой инфекции должен определять врач. В противном случае существует риск осложнений.

РЕКОРДНЫЙ ЧЕМПИОНАТ

Ещё своё возьмём

В минувшие выходные в Барнауле завершились чемпионаты Сибирского федерального округа среди мужчин и женщин по классическим и быстрым шахматам.

Все знают про вековую мечту Алтая шахматного: наш край – единственный из регионов Сибири до сего дня не выпестовал гроссмейстера 64-клеточной доски. Так что же, ничего не светило нам в чемпионате СФО? Светило, да еще как! Во-первых, по тем или иным причинам на нынешний чемпионат не приехали почти все ведущие гроссы Сибири – Дмитрий Бочаров (Новосибирск), Павел Смирнов (Междуреченск), Антон Шомоев (Улан-Удэ), сильный мастер-международник Дмитрий Оболенских из Иркутска, де-факто гроссмейстер, не приехала сильнейшая шахматистка Сибири Екатерина Убиенных из Красноярска.

Понятно, в отсутствии многих действительно крупных звезд возрастали шансы наших звездочек. К тому же играли-то они в родных стенах, в новеньком, с иголочки краевом клубе на Гоголя... И как круто наши рванули со старта! В мужском турнире после 2 туров стопроцентные 2 очка имели 15 игроков, и среди них трое экс-чемпионов края – Виталий Бояринцев, Илья Дибров и ветеран Юрий Разговоров (1946 года рождения)! У женщин столь же успешно – 2 из 2-х стартовали мастер ФИДЕ из Барнаула известный детский тренер Татьяна Цепенникова и юная Виктория Захарова из Ребрихи. Татьяна уверенно возглавляла турнирную таблицу и после 4 туров, но затем, увы, проиграла две партии подряд. В мужском турнире наши тоже сбавили обороты, но шансы на места под солнцем у хозяев поля еще оставались. Да, бровку захватили гросс из Томска Андрей Белозеров (что ожидалось) и мастер ФИДЕ из Бурятии Жамсаран Цыдыпов (а его спурт стал неожиданностью) – 5,5 из 6, но дальше плотной группой держались сразу восемь участников и среди них Бояринцев и Разговоров. И дело даже было не в их солидном багаже очков. Хорошо, со вкусом играли оба, особенно Виталий. Такое было ощущение, что это его турнир жизни! И хотя в итоге Виталий оказался за чертой призовой тройки, ему можно смело ставить пятерку за результат. Ведь он еще де-юре даже не мастер ФИДЕ, а в последнем туре на равных бился с героем турнира, находившимся в отличной форме международным гроссмейстером из Томска Андреем Белозеровым. До 105(!) хода они сражались, прежде чем заключили перемирие! После этой боевой ничьи Андрей принимал поздравления как новый чемпион СФО.

Экс-чемпион края Виталий Бояринцев добился лучшего результата среди хозяев поля в турнире по «классике». В свой актив он также может занести ничью с гроссмейстером Невоструевым и победу над экс-чемпионом Сибири сильным мастером-международником Олегом Лоскутовым из Томска.

Поправивший на финише свои дела молодой гросс из Новосибирска Павел Малетин финишировал вторым, «бронзу» взял еще один гросс – кемеровчанин Владимир Невоструев.

В женском турнире победила землячка Белозерова мастер ФИДЕ Екатерина Аверченко, благодаря лучшему коэффициенту Бухгольца она на «фотофинише» обошла также набравшую 7 из 9 Маринэ Григорян из Красноярского края.

Один из лучших результатов среди ветеранов показал Разговоров. Его комментарий к итогам турнира: – Да, остались без призов, но ведь этого и следовало ожидать, гроссмейстер есть гроссмейстер. А вообще, сыграли, считаю, достойно, до последнего на одну из путевок в высшую лигу России претендовали Бояринцев и Алексей Сорокин. Это о чем-то говорит? И потом, у нас ведь на подходе большая группа ребят – чемпионов и призеров юношеских чемпионатов СФО. Уверен, они еще свое возьмут!

Итак, кто наиболее отличился из наших. В мужском турнире Бояринцев (он получит солидную прибавку в рейтинге и вплотную подойдет к мастерской отметке в 2300 пунктов Эло) по коэффициенту Бухгольца – 6-й (6,5 из 9), на 10-11 местах Алексей Сорокин и Николай Панфилов (у них по 6 очков). В женском турнире Татьяна Цепенникова – 8-я, чемпионка края юная Алина Стрелкова – 12-я. Всего в обоих турнирах сразились 87 участников и участниц буквально со всех регионов нашей необъятной Сибири. По массовости барнаульский чемпионат СФО-2014 – рекордный!

НА МАЖОРНОЙ НОТЕ

«Бронза», равноценная «золоту»

И все-таки хозяева поля не остались без медали! В последний день шахматной Сибириады состоялся турнир по быстрым шахматам,вновь увенчавшийся победой Андрея Белозерова. А вот чистое третье место завоевал Алексей Сорокин! Воспитаннику Татьяны Цепенниковой всего 13 лет,а он завоевал путевку на финал России по рапиду среди взрослых...Да эта «бронза» ученика 42-й барнаульской гимназии «золоту» равноценна!

В турнире по быстрым шахматам Алексей обошел даже одного из гроссмейстеров-кемеровчанина Невоструева,финишировавшего только четвертым.

НАШ КОНКУРС

«Отыщи всему начало, и ты многое поймёшь»

Изрекая сей афоризм, незабвенный Козьма Прутков наверняка и не подозревал, сколь ценен этот совет для любителей помозговать над какой-нибудь хитроумной шахматной задаченцией!

Нет, без шуток! Решая головоломку на 64-клеточной доске, полезно вникнуть в ее начало, иными словами, понять, для чего, скажем, ферзя автор задачи расположил так, а, к примеру, слона – этак... И не забывайте, что в хороших задачах (а плохих мы не предлагаем!) ни одна из фигур или пешек не водружена на доску без какой-либо цели. Нет, даже самая неприметная с виду пешчонка обязательно должна каким-то боком поучаствовать в решении... Помните завет великого русского классика, «если на стене висит ружье, оно в финале должно выстрелить».

Да, а возвращаясь к виртуальному шутнику Козьме Петровичу... Помните ли, что его создатели Алексей Толстой и братья Жемчужниковы творили в 19 веке? Так вот, их современники (кто именно – пока секрет) сегодня и проэкзаменуют участников нашего традиционного конкурса во 2 туре!

Задание № 3

Белые начинают и дают мат в два хода (за правильное решение – 3 очка).

Белые: Кра3, Фd8, Ла4, Ле3, Сg6, Сh4, Кd4, Кf2, пешки b5, d2 (всего 10 фигур).

Черные: Крf4, Фb8, Сс8, Кf6, пешки b6, e4, f5, g7, h5 (9 фигур).

Задание № 4

Белые начинают и дают мат в три хода (6 очков).

Белые: Крg7, Фе1, Ла5, Лd5, Са4, Ке5, Кf5, пешка е2 (8).

Черные: Кре6, Сh2, Ка1, пешки b7, b5, c5, e4, f4, g5, h3 (10).

Требования к оформлению ответов следующие. В решении двухходовки достаточно указать первый ход белых. И все!

В ответе на трехходовое задание нужно указывать: первый ход белых, варианты, как сыграют в ответ черные, и вторые ходы белых.

Матующие ходы можно не указывать.

Срок присылки ответов – 20 дней с момента публикации заданий по адресу: 656049, Алтайский край, г. Барнаул, ул. Короленко, 105, редакция «Алтайской правды». Не забывайте сделать пометку на конверте или открытке – «Шахматы».

Можно также – кому как удобней! – присылать ответы и по Интернету на электронный адрес «Алтайки»: mail@ap.altai.ru.

Напоминаем, задания первого тура нашего конкурса были опубликованы в предыдущей «Игротеке» за 14 марта. А поскольку помозговать над стартовыми заданиями тоже ведь дозволяется в течение 20 дней, по 5 апреля включительно (контроль – по почтовому штемпелю), то еще не поздно влиться в ряды участников с самого начала! Как вариант – можете, друзья, прислать в одном конверте ответы на задания обоих туров сразу – первого и сегодняшнего, второго...

Задание №3

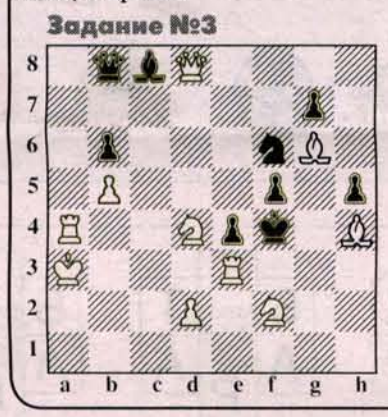

Задание №4

Уважаемая «Игротека»!

Я с радостью воспринял твое сообщение о начале шахматного конкурса, посвященного Дню Победы. И хотя в моем возрасте было бы опрометчиво рассчитывать на победу (мне 90 лет), я буду стараться показать неплохой результат!

Василий Иванович Полищук,
ветеран Великой Отечественной войны, Барнаул.

ВЫСШИЙ КЛАСС

На «ковёр» к Викингу

Фантастическая ситуация сложилась перед заключительными турами на турнире претендентов в Ханты-Мансийске.

Для шахматного мира не секрет, что выдающийся индийский шахматист Вишванатан Ананд не испытывает большого желания вновь сразиться с Викингом (прозвище нового чемпиона мира Магнуса Карлсена) в матче за мировую корону. И Мадрасского Тигра (как его кличут в шахматном сообществе) можно понять. Ведь то, как он в прошлом году просадил норвежцу матч в Ченнае, врагу не пожелаешь. В одну калитку! И недаром Виши колебался – ехать ли ему в Ханты-Мансийск на претендентский двухкруговой турнир или нет. Все же решился! И что же? Играя, по сути, без мотивации, экс-чемпион мира тем не менее уже на старте вырвался вперед и к началу второго круга уверенно возглавил гонку. После 9 туров у него 6 очков, а у ближайшего преследователя – надежды Армении Левона Ароняна – 5.

А что же надежда России экс-чемпион мира Владимир Крамник? Увы, с ним происходит что-то непонятное. В партии с болгарином Веселином Топаловым допустил грубый просмотр и проиграл. Ну, впрочем, ошибся-то в очень сложной позиции. С кем не бывает, даже с великими шахматистами. Но вот в 9 туре уже на 7 ходу Владимир непостижимым образом ошибся в партии с другим россиянином Сергеем Карякиным, и Сергей с двумя лишними пешками уверенно довел дело до победы. Что это с вами, Владимир Борисович?! Да, вам к 40. Но Вишванатану-то 44! Впрочем, на финишном отрезке всякое еще может случиться...

Из россиян еще не потеряли шансы (хотя и довольно призрачные) выйти на Магнуса двое – Крамник и Карякин, они делят с азербайджанцем Шахрияром Мамедьяровым 3-5 места и отстают от Ананда на 1,5 очка...

ВИКТОРИНА

«Нет ей равной среди игр...»

«У России есть только два союзника – ее армия и флот». Эти слова одного из умнейших российских монархов Александра III Миротворца актуальны и поныне. Даже сверхактуальны...

А насколько хорошо наши читатели знают имена легендарных полководцев и флотоводцев нашего Отечества как глубокой старины, так и века 20-го?

Вот мы и обозначили тему сегодняшней викторины, в каждом вопросе которой вам предстоит сделать выбор из трех вариантов ответа. Из начальных букв правильно угаданных вами фамилий героев нашего Отечества сложится фамилия одного из выдающихся советских русских полководцев. Как и многие наши военачальники, он был страстным поклонником шахмат, и это ему принадлежат слова: «Если считать шахматы игрой, то нет ей равной среди игр по тренировке памяти и логике мышления, по воспитанию выдержки, силы воли и других ценных качеств человеческого характера».

Для усложнения задания викторины буквы, образующие фамилию прославленного маршала, даются не по порядку.

Итак, вопросы:

1. Адмирал Военно-морского флота СССР, в ходе Великой Отечественной войны – командующий Черноморским флотом, один из руководителей обороны Севастополя в 1941-1942 годах, а также Крымской операции 1944 г.:

Лев Владимирский, Филипп Октябрьский, Николай Басистый.

2. Российский флотоводец, адмирал, герой обороны Севастополя 1854-1855 гг., солдаты и матросы звали его отцом-благодетелем:

Владимир Истомин, Павел Нахимов, Владимир Корнилов.

3. Маршал Советского Союза, в годы Великой Отечественной командовал фронтами, в послевоенные годы – военными округами, в том числе в 1946-1953 гг. возглавлял Западно-Сибирский ВО:

Иван Баграмян, Леонид Говоров, Андрей Еременко.

4. Российский генерал-фельдмаршал, первый Полный кавалер ордена Святого Георгия:

Иван Дибич, Михаил Кутузов, Иван Паскевич.

5. Маршал Советского Союза, в годы Великой Отечественной возглавлял Генштаб, в 1949-1953 гг. – министр Вооруженных сил и военный министр СССР:

Алексей Антонов, Александр Василевский, Борис Шапошников.

Ответы:

Октябрьский, Нахимов, Еременко, Кутузов, Василевский.
Иван Конев, Маршал Советского Союза.

Ведущий страницы Владимир НЕЙШТАДТ.

ТРЕЙЕР МАРИЯ
дизайнер из г. Новоалтайска
ВЫИГРАЛА КВАРТИРУ!

МАРИЯ-РА

САФРОНОВ СЕРГЕЙ
монтер ж/д путей из г. Барнаула
ВЫИГРАЛ МАШИНУ!

Одного чека иногда достаточно для счастья. Именно столько чеков сбросила в лототрон на Трассе Здоровья жительница города Новоалтайска Мария Трейер и выиграла квартиру в Барнауле! С таким итогом закончилась акция «За квартирой на лыжах», организованная Компанией «Мария-Ра».

На протяжении всего зимнего сезона жители города и края совершали покупки в магазинах сети, собирали чеки от 300 рублей, катались на лыжах по Трассе Здоровья, сбрасывали чеки в лототрон, ждали, надеялись, верили, что именно их чек станет самым счастливым. В итоге за 10 недель акции было сброшено более 135 000 чеков!

Еженедельно по понедельникам в прямом эфире телеканала «Катунь-24» проходили промежуточные розыгрыши призов: 10-ти комплектов лыж и 10-ти сертификатов номиналом по 10 000 руб. на покупки в магазинах «Мария-Ра». Всего за 2,5 месяца акции было подарено 100 комплектов лыж и 100 сертификатов на сумму 2 млн. рублей. А общий же бюджет акции превысил 7 млн. рублей.

И вот 24 марта в 21:00 наступил решающий момент, когда тысячи барнаульцев и жителей края замерли перед экранами телевизоров, ожидая финала. В прямом эфире независимые наблюдатели акции, среди которых были прославленный лыжник и участник олимпийских игр Виталий Денисов, постоянная посетительница Трассы Здоровья Нелли Александровна, которая за сезон 2013-2014гг. «намотала» более 1700 км на лыжах, и Александр, победитель одного из предыдущих розыгрышей, вытянули из 6 огромных мешков 22 чека (10 пар лыж, 10 сертификатов «Мария-Ра» и главные призы).

Обладателем предпоследнего чека и, соответственно, владельцем новенького автомобиля «Фольксваген Поло Сочи Эдишн» стал барнаулец Сергей Сафронов. Сергей работает монтером на железной дороге, практически каждые выходные катается на лыжах и, кстати говоря, уже выигрывал в этом сезоне сертификат на покупки в «Мария-Ра».

И наконец, кульминацией розыгрыша и всей акции «За квартирой на лыжах», стало объявление имени, написанного на самом последнем чеке в лототроне: обладателем однокомнатной квартиры в Барнауле в новом доме по улице Гущина стала 26-летняя дизайнер Мария Трейер из Новоалтайска. Мария может по праву считаться самым везучим участником акции: единственный чек, который она сбросила в последний день акции, стал выигрышным. «Мне нужен только один приз и другие варианты не рассматривались», - смеется Мария. Так и вышло. Выигранную квартиру счастливая победительница подарит своей маме.

Компания «Мария-Ра» вместе с партнерами еще раз поздравляет победителей акции, благодарит за активное участие всех своих покупателей и любителей здорового образа жизни!

Уже менее чем через 9 месяцев нас ждет новый зимний сезон и новый сезон подарков от Компании «Мария-Ра» и ее партнеров!

СПОНСОРЫ

Реклама

ШЕВЕЛИ МОЗГАМИ

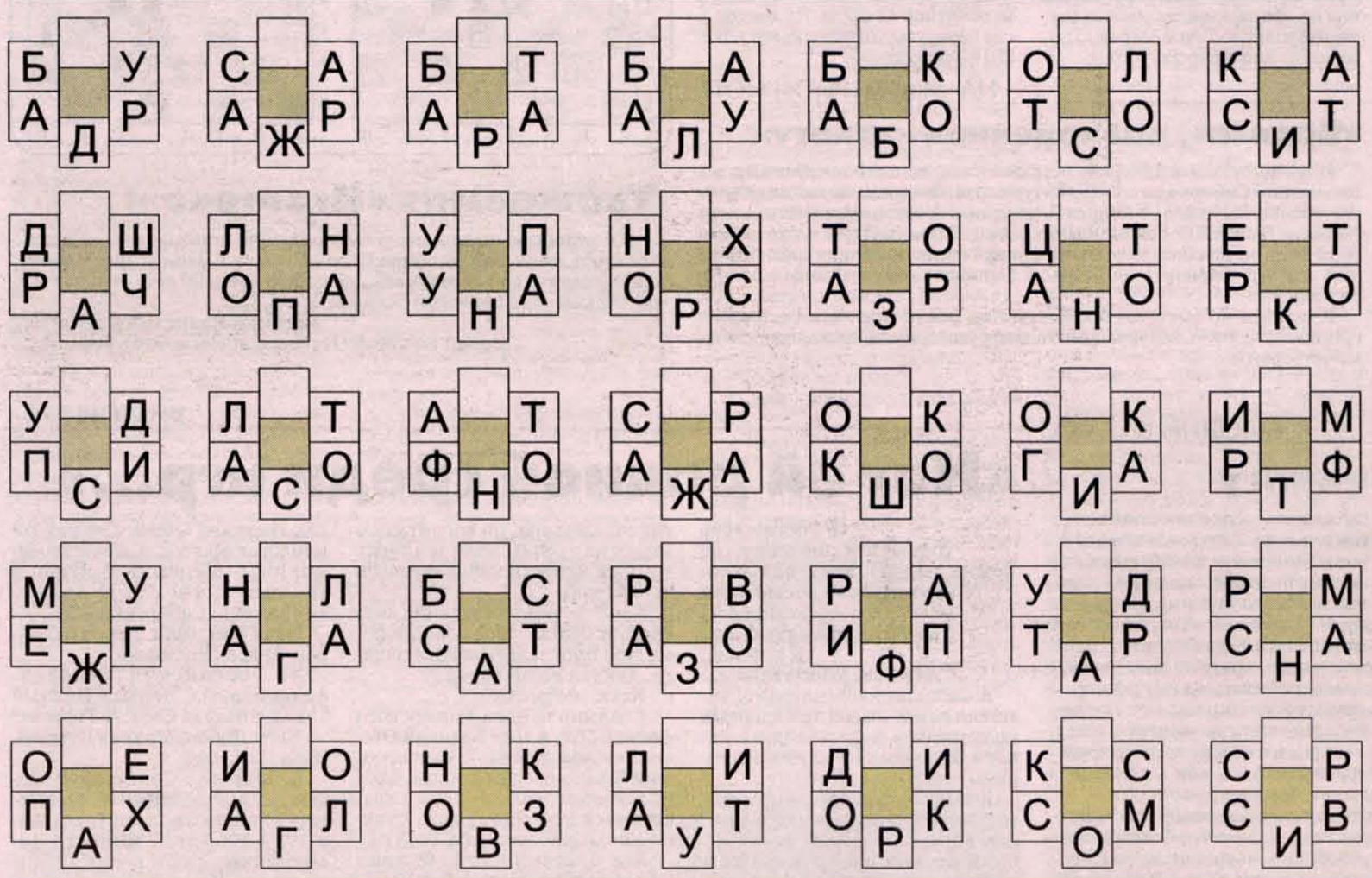

Расставьте буквы по 35 пустым клеткам так, чтобы вокруг каждого черного квадрата по часовой стрелке образовалось слово, а вписанные буквы составят афоризм.

Составил Анатолий ТЕПЛЯКОВ. с. Тальменка, Смоленский район.

Ответы на кроссворд, напечатанный 21 марта.

По горизонтали: 3. Валерьяна. 8. Нутрия. 9. Иберис. 10. Авран. 11. Плаун. 12. Тля. 13. Рак. 15. Абрикос. 17. Обвойник. 18. Молодило. 20. Куколка. 21. Кот. 23. Ель. 27. Чижик. 28. Агава. 31. Якорцы. 32. Волчец. 33. Крольчиха.

По вертикали: 1. Буйвол. 2. Архар. 3. Вяз. 4. Рябинник. 5. Аир. 6. Ветла. 7. Цикута. 12. Терновник. 14. Картофель. 15. Артишок. 16. Солодка. 19. Копытень. 22. Оливка. 24. Левзея. 25. Гидра. 26. Ягель. 29. Бык. 30. Ива.

По диагонали: 15. Абрамка. 20. Кипарис.

Цена свободная.

АЛТАЙСКАЯ правда

Главный редактор Г.Г. РООР.
О.Г. КУПЧИНСКИЙ (шеф-редактор).
Редакционная коллегия:
О.В. АНТОНОВ (заместитель шеф-редактора),
Е.Н. ЖУКОВА (ответственный секретарь),
Н.В. ТЕПЛЯКОВА (редактор отдела информации).

УЧРЕДИТЕЛИ: краевое Законодательное Собрание, администрация Алтайского края и краевое государственное унитарное предприятие газета «Алтайская правда».

ТЕЛЕФОНЫ СОБСТВЕННЫХ КОРРЕСПОНДЕНТОВ:
Камень-на-Оби Н.Н. ИСАЕВА - (8-385-84) 2-23-75
Кытманово О.А.РОДИОНОВА - (8-385-90) 22-4-27;
Славгород М.Д. АЛЕКСЕНКО - (8-385-68) 5-28-45;
Рубцовск Л.В. МАКОВЕЦКАЯ - (8-923) 651-76-91.

Адрес редакции и издателя: 656049, г. Барнаул, ул. Короленко, 105. E-mail:mail@ap.altai.ru
Телефоны: 35-46-85 - приемная; 63-34-78, 63-44-30 (факс) - отдел рекламы (reklama@ap.altai.ru); 63-37-17 - отдел распространения; 63-34-67 - отдел новостей. Адрес в Интернете: www.ap22.ru

Редакция может публиковать статьи в порядке обсуждения, не разделяя точку зрения автора. За содержание рекламных материалов ответственность несут рекламодатели. Авторы опубликованных материалов несут полную ответственность за точность приведенных фактов, цитат, экономико-статистических данных, собственных имен, географических названий и прочих сведений. Письма, рукописи, фотоснимки, рисунки не рецензируются и не возвращаются. Материалы с пометкой «Реклама», «На правах рекламы» публикуются на коммерческой основе. За типографский брак ответственность несет ОАО ИПП «Алтай». Набор, верстка и другие предпечатные работы сделаны в компьютерно-издательском центре редакции.

Газета выходит во вторник, среду, четверг, пятницу (тройной номер), субботу. Сдано в печать - в 15.00. Выход по графику - 17.30. Общий тираж - 31 882 экз. Индекс 50300. Тираж 29916 экз. Индекс 50303 (с официальными документами). Тираж 1966 экз. Заказ № 431. Отпечатано в ОАО «Издательско-полиграфическое предприятие «Алтай» (ул. Короленко, 105) на бумаге ОАО «Соликамскбумпром».

Газета зарегистрирована Сибирским окружным межрегиональным территориальным управлением Министерства РФ по делам печати, телерадиовещания и средств массовых коммуникаций. Свидетельство о регистрации № ПИ 12-1311 от 25 июля 2002 г.