краевая массовая газета

АЛТАЙСКАЯ ПРАВДА

Газета выходит с 12 августа 1917 года

www.ap22.ru

11 января 2013 г. № 2 - 3 (28254-28255)

ОБЪЕКТИВНО и ОПЕРАТИВНО ОБО ВСЁМ

Цена в розницу - договорная

Насколько в прошлом году поднялись цены ⊃2

Стать богатым можно, занявшись переработкой мусора

⊃4

Почему выросли объемы потребления коммунальных услуг

⊃5

Программа ТВ и анонсы фильмов и телепередач ⊃6-12

Новые правила предоставления жилья бывшим детдомовцам

⊃13

Тимур Велиев сделал свою первую операцию, учась на втором курсе мединститута

⊃14

Игротека 64+ ⊃15

Александр АСТАПОВ, Евгений НАЛИМОВ (фото)

Замечательные люди

ГЛАВНОЕ БОГАТСТВО

ДЕЛО - ВЕРНОЕ, ИНЖЕНЕРНОЕ

История края в лицах

80

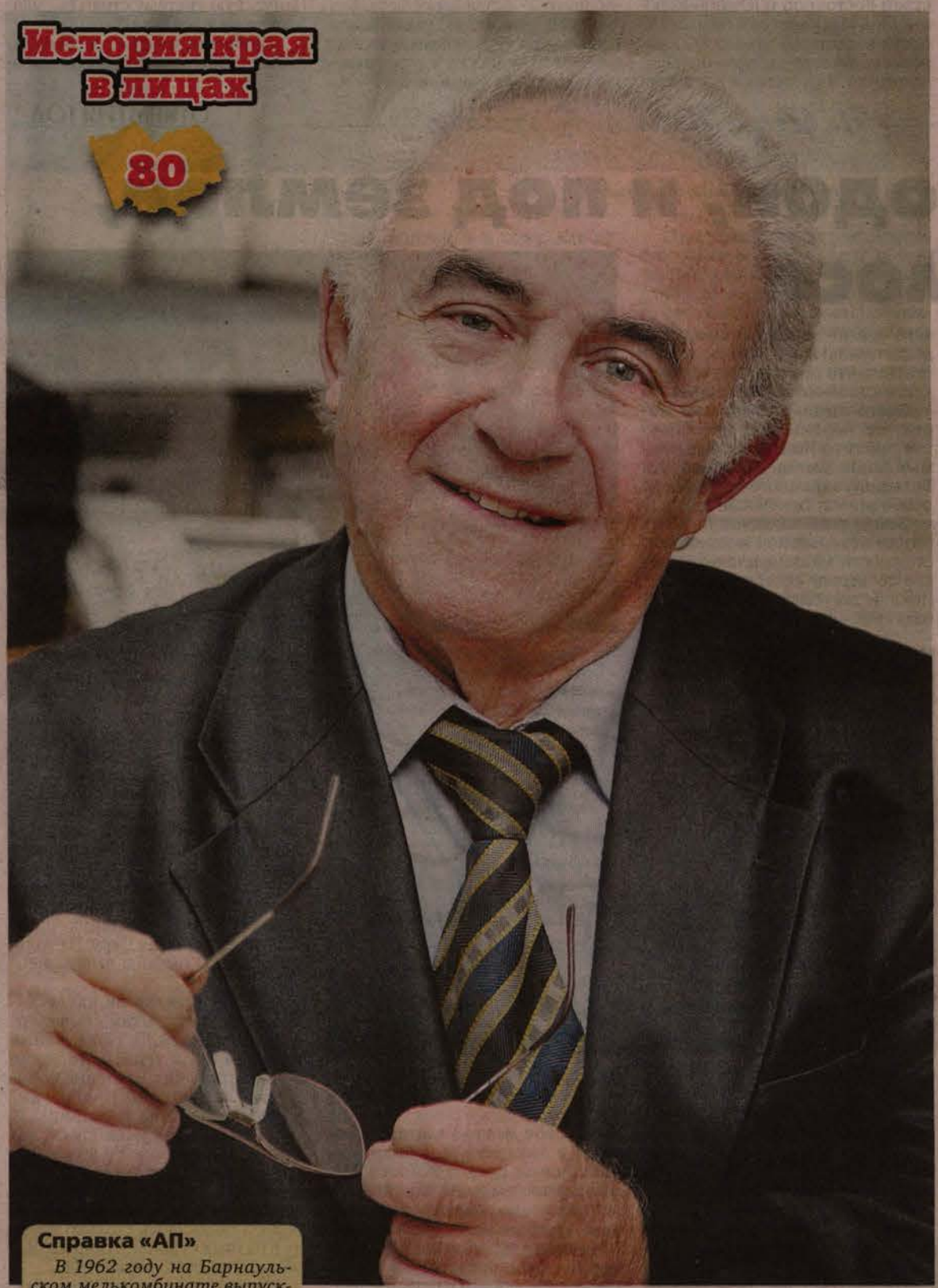

Гендиректор ООО «Алтайзернопродукт» Леонид Крикун в системе хлебопродуктов края трудится ровно полвека. Под его непосредственным руководством и при его участии в крае для хранения продовольственного и семенного зерна построены элеваторы на 800 тысяч тонн и склады на 1,4 млн. тонн, а также несколько сотен мощных автомобилеразгрузчиков. И еще проведена реконструкция зерносушильных агрегатов, резко увеличившая их производительность. И еще, и еще.

Но сухие цифры, хотя далее мы их немного расшифруем, не скажут всего о характере человека, его деловых качествах и устремлениях. Постараемся восполнить этот пробел.

На подступах к профессии

Леонид Борисович, хотя и родился в Харькове, может считать себя коренным барнаульцем, потому что его биография убедительно подтверждает, что судьба человека всегда неразрывно связана с судьбой страны.

Его отец был начальником конструкторского бюро на Харьковском тракторном заводе. В первые месяцы войны это предприятие эвакуировали в Сталинград, а затем его оборудование и специалистов примерно равными частями перебросили в Рубцовск и Барнаул, тем самым дав начало Алтайскому тракторному заводу и барнаульскому «Трансмашу».

Старший Крикун на «Трансмаше» отработал почти 20 лет, был заместителем главного конструктора и возглавлял серийно-конструкторское бюро.

А младший… Здесь нам потребуется небольшой экскурс. Удивительна человеческая память. Она отчетливо сохраняет яркие всплески и может без сожаления просеивать монотонную рутину. Леонид Крикун хорошо помнит себя со старшего предшкольного возраста. Но два эпизода отпечатались у него из самого малолетства.

- Как сейчас вижу: в Сталинграде большая череда людей заводит огромный противоавиационный дирижабль. Это зрелище поразило, - вспоминает Леонид Борисович. – Но гораздо большая встряска была при эвакуации. Специалисты с оборудованием шли вторым эшелоном. А первым отправили стариков и женщин с детьми и вещами. Только отъехали от Сталинграда – бомбёжка. Помню этот дикий крик и бег обезумевшей толпы в степь. Там мама бросилась на землю и прикрыла меня, трехлетнего. После налета вернулись к эшелону, он горит, от нашего вагона ничего не осталось. У мамы на руках только я в одеяльце с подушкой и сумка с документами…

Обратите внимание на цепкую память мальца. Это потом пригодилось ему в школе и вузе. А отец в Барнауле не только работал на заводе, но и преподавал в машиностроительном институте. К нему домой приходили студенты с курсовыми и дипломными работами. Младший Крикун-школьник с интересом слушал эти разговоры, вникал в поправки.

- Я с той поры буквально заболел железками, решил: буду инженером, буду конструировать двигатели. Пристрастился к черчению. Старшеклассником даже нескольким дипломникам выполнил их чертежную часть. В охотку делал, мне это доставляло радость...

На призывной комиссии в десятом классе (Крикун окончил 25-ю барнаульскую школу), оценив крепко сбитого и эрудированного парня, военспецы настойчиво предлагали ему поступать в академию им. Дзержинского. Но призывник был тверд: хочу стать инженером.

⊃ 3

Справка «АП»

В 1962 году на Барнаульском мелькомбинате выпускника Московского технологического института пищевой промышленности поставили мастером плавперегружателя. Через год его назначают начальником механического цеха, а еще через два забирают с этого предприятия в краевое производственное управление хлебопродуктов и комбикормовой промышленности. В 1999 году он был удостоен звания заслуженного работника пищевой индустрии РФ.

ПОГОДА

СЕГОДНЯ в крае и Барнауле ночью на большей части территории, днем в отдельных районах снег, ночью местами сильный снег, метели. Ветер западный, 7-12, ночью порывы до 22, днем до 18 м/сек. Температура ночью -11-16, при прояснении до -22, днем -5-10, по северным районам до -13-18. 12 января ночью преимущественно без осадков, днем по западным районам снег, слабая метель. Температура ночью -15-20, при прояснении до -27, днем -3-8, по северным районам до -15.

Долгота дня:
11 января – 8 час. 02 мин.,
12 января – 8 час. 05 мин.

Алтайский гидрометеоцентр.

Новая экономическая пропасть? В ЦЕНТРЕ ВНИМАНИЯ

Призрак бродит по Европе

Еврокомиссия подготовила отчет о социальном развитии и занятости. Он свидетельствует о драматическом расслоении общества по доходам в последние пять лет, которое называют уже новой пропастью, сообщает Deutsche Welle.

По данным Eurostat, в ноябре 2012 года уровень безработицы в среднем по странам еврозоны поднялся до 11,8% (около 19 млн. человек). Почти 20 лет подобного не было. Особенно критична ситуация в Словакии, Испании, Греции, Ирландии, Эстонии, Латвии и Литве, где без работы каждый седьмой трудоспособный житель. Особенно нелегко, согласно данным ЕК, приходится молодым людям, безработным женщинам и матерям-одиночкам. В минувшем ноябре без работы оставались почти 58% греков моложе 25 лет. В Испании - всего на 1% меньше. Наиболее низкий уровень безработицы в Австрии (4,5%), Люксембурге (5,1) и Германии (5,4%).

По мнению аналитиков, и в наступившем году социально-экономическая ситуация в Европе не улучшится. Причём «на юге Европы выше безработица, ниже уровень ВВП. Если посмотреть на экономические показатели, то за последние пять лет юг показывает гораздо худшие результаты, чем север. Это главная причина резкого социального расслоения регионов», говорит газете «Взгляд» главный макроэкономист УК «Альфа-Капитал» Владимир Брагин.

Южные и восточные страны Европы (бывшие республики Советского Союза) и входили в ЕС будучи экономически более слабыми, а теперь и вовсе потеряли конкурентоспособность. Долговой кризис, бюджетные дефициты, культурные различия... «Евросоюз оказался ловушкой для стран Восточной и Южной Европы. Она выражается в невозможности развития в рамках ЕС и еврозоны. Вместо единого большого рынка и политики развития потребления всюду проводится курс затягивания поясов во имя финансовой стабильности. Экономика Евросоюза оказывается разделенной на восточную и южную периферию и «развитый» Запад, паразитирующий на других странах. Они лишены возможности справиться с кризисом как по отдельности, так и в рамках «единой Европы». От применения жестких мер, прописываемых ЕС, ЕЦБ и МВФ, экономическая ситуация всюду становится только хуже», - говорил руководитель центра экономических исследований Института глобализации и социальных движений Василий Колташов.

По данным Евростата, опубликованным в декабре, почти четверть граждан Евросоюза - на грани бедности или социальной незащищенности. Это 119,6 млн. человек из 27 стран Евросоюза. Беднейшей страной ЕС стала Болгария, где по европейским нормам за чертой бедности и вплотную у этого предела оказались 49% населения, второе место разделили Румыния и Латвия - по 40%, третье место у Литвы - 33%, на четвертом - Греция и Венгрия - по 31%.

Самыми благополучными оказались Чехия (15% населения на краю бедности), Швеция и Нидерланды (по 16%), Австрия и Люксембург (по 17%). В ведущих странах ЕС – Германии и Франции - ситуация остается стабильной на протяжении последних трех лет - коэффициент риска бедности колеблется на уровне 19,5%.

Значительную роль в повышении уровня бедности играют «новые европейцы» - выходцы из Африки и стран Ближнего Востока, которые до последних лет в массовом порядке получали европейское гражданство, оставаясь минимально интегрированными в европейское общество и экономическую систему стран ЕС, указывается в докладе.

Призрак глобальных социальных потрясений бродит по Европе?

По версии National Geographic ОТКРЫТИЯ ГОДА

И под водой, и под землёй, и в космосе

Всемирно популярный журнал (а также телеканал и сайт) National Geographic по традиции составил собственный рейтинг открытий года. По мнению редакции NG, особенно удачным 2012-й был для учёных, изучающих земную природу, космос, историю человечества.

В десятку самых ярких (вызвавших наибольший интерес у читателей журнала) вошли очень разные научные события.

На десятом месте – гигантский крокодил длиной 6,1 метра, которого увидели на Филиппинах в сентябре 2011 года, но поймали и измерили только в июле 2012-го. Его назвали Lolong, сейчас он живет в питомнике, вызывая повышенный интерес публики и, возможно, испытывая удовлетворение от того, что его наконец-то измерили и установили: официально самый большой морской крокодил, которого удалось отловить.

Девятая строка рейтинга NG: сахар, найденный в космосе. Простейшие его молекулы обнаружили в газовом облаке, окружающем звезду, которая находится на расстоянии приблизительно 400 световых лет от нас. Не близко. Но открытие всколыхнуло и без того не угасающий интерес к поискам братьев по разуму, интеллектуальной жизни во Вселенной.

Восьмая строка тоже космическая. Похоже, прямо под боком, в нашей родной Солнечной системе, найдена новая планета. На окраине, поэтому увидеть её с помощью любительского телескопа нельзя. Статус небесного тела ещё не определён ввиду недостаточной изученности, может статься, что это и не планета вовсе, а какой-нибудь астероид.

Всего лишь на седьмом месте, по версии NG, пресловутая "частица Бога", так называемый бозон Хиггса. После запуска Большого адронного коллайдера особо впечатлительные граждане Земли запаниковали: не погубит ли невероятной мощности и сложности машина планету вместе со всеми её обитателями? Пока не погубила. И 4 июля 2012 года БАК – предположительно! – оправдал возлагавшиеся на него надежды: был обнаружен бозон Хиггса, называемый ещё «частицей Бога», так как многие ученые думают, что мельче ничего уже быть не может. Но окончательной ясности с первокирпичиком бытия всё-таки нет. Но если предположения оптимистов оправдаются, наука продвинется во многих фундаментальных направлениях.

Шестое место - «затерянный мир» в Антарктиде. Обнаруживать новые разновидности живых организмов на Земле - это интересно, но с каждым годом всё труднее. Неисследованных дебрей на планете все меньше. Одна радость – Антарктида. Вот и в 2012 году здесь обнаружили необычных крабов. Они кучкуются возле горячих, богатых минералами термальных источников в глубинах океана. Найти их в кромешной тьме на глубине 2400 метров удалось только благодаря нырянию ядерной субмарины. Официальное название крабам пока не присвоено.

На пятой строке - звездная система с девятью планетами. Вселенная, если верить учёным, бесконечна, как бы трудно ни было это себе представить. Поэтому вполне закономерно, что и звёзды с девятью планетами вокруг в ней есть. И именно в 2012 году такую звёздную систему нашли. На расстоянии 127 световых лет от нас. Звезда под названием HD 10180 располагается в южном созвездии Гидры, а вокруг нее вращаются девять планет. Зеркальное отражение нашей Солнечной системы?

Четвёртое место - у новых разновидностей приматов. Целых восемь! Их обнаружили в тропических лесах Перу. Не только глубины океаны полны неожиданностей.

Третий призёр на пьедестале научных открытий - амфибии без конечностей. Сначала учёные приняли их за червей, но после более детального изучения поняли: эти существа из Индии - амфибии семейства Caecilians. И они неплохо так маскируются и прячутся под землёй и водой.

Серебряный призёр - фреска древних майя, которая развенчивает миф о конце света, из-за которого свихнулось столько народу в разных странах. А кто-то, наоборот, неплохо заработал.

На этой фреске изображены царь и его окружение, а главное, указаны даты их будущих тысячелетий. Так что ещё поживём!

На первом месте, по версии NG, опять творение майя - храм со статуей всесильного бога солнца, изображенного с ликами акулы, кровопийцы и ягуара. Найденный объект - невероятное ритуальное каменное ваяние, приоткрывающее завесу многих тайн нескольких царств загадочной цивилизации.

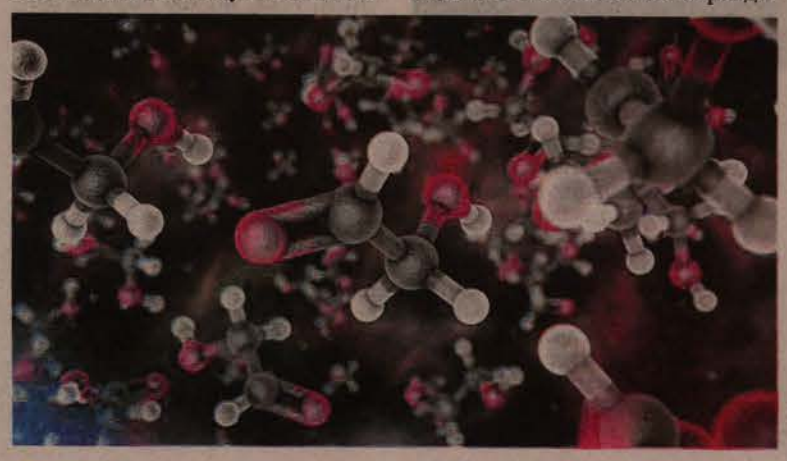

По материалам информагентств и Интернета подготовил Алексей ГЕРАСИМОВ.

ЛЕНТА НОВОСТЕЙ

Инфляция подросла

Федеральная служба государственной статистики (Росстат) сообщила о том, что инфляция в РФ по итогам 2012 года составила 6,6 процента, в декабре - 0,5 %. Для сравнения: в декабре 2011 года было 0,4 %, а в целом за 2011 год - 6,1%, передает ИТАР-ТАСС.

Более всего в прошлом году выросли потребительские цены на продовольственные товары (без плодоовощной продукции) - на 6 процентов; непродовольственные товары - на 5,6, услуги - на 5,4 процента.

Среди продовольственных товаров (без алкогольных напитков) особенно подорожали мясо и птица - на 8,3 процента, а также хлеб и яйца (6,2 и 6,1). Цены на макаронные изделия поднялись на 1,7 процента, на рыбу и морепродукты - на 4,8, молоко и молочную продукцию - на 4,2, сливочное масло - на 3,4. Зато подешевели крупа и бобовые (на 22,7 процента), подсолнечное масло (на 0,4), сахар-песок (на 13,8) и плодоовощная продукция (на 11,6). Алкогольная «пища» за год подорожала на 10,1 процента.

Долой «резиновые дома»!

Президент России Владимир Путин внес в Госдуму законопроект, вводящий уголовную ответственность за нарушение правил регистрации по месту жительства и по месту пребывания. В частности, за фиктивную регистрацию граждан России, иностранцев и лиц без гражданства предлагается наказывать штрафом от 100 до 500 тысяч рублей, или принудительными работами на срок до трех лет, или лишением свободы на тот же срок. Такое же наказание предусмотрено за фиктивную постановку на учет иностранных граждан или лиц без гражданства. Под фиктивной подразумеваются постановка на учет по ложным документам и постановка на учет без намерения граждан проживать в данных жилых помещениях или без намерения их владельца предоставить их для проживания.

Законопроект направлен на борьбу с так называемыми резиновыми домами, в которых фиктивно регистрируются тысячи людей. В пояснительной записке к законопроекту отмечается, что из-за этого невозможно установить реальное место жительства человека и органы регистрационного учета не могут предоставлять достоверную информацию другим госорганам: военкоматам, судам, налоговой службе и т.д.

Новая «Калина» созреет к лету

Тольяттинский автогигант планирует прекратить производство нынешней версии «Калины» весной 2013 года. Продажа обновленных автомобилей Lada Kalina предположительно начнется во второй половине мая 2013 г., рассказал "АвтоСреде" начальник управления по маркетингу ОАО "АвтоВАЗ" Александр Бредихин.

По словам президента компании Игоря Комарова, в текущем году завод планирует произвести около 70 тысяч автомобилей Lada Kalina второго поколения.

По материалам информагентств подготовил Олег МИКУРОВ.

Александр АСТАПОВ, Евгений НАЛИМОВ (фото)

Дело - верное, инженерное

(Начало на 1 стр.)

Кстати, о крепости. С седьмого класса он стал заниматься классической борьбой. Когда оканчивал школу, был уже перворазрядником и чемпионом края. Продолжить спортивную карьеру его приглашали физинституты Омска, Алма-Аты, Ленинграда. Но у юноши над всем уже превалировала инженерная страсть. Правда, в московскую студенческую пору он продолжил заниматься в спортобществе «Динамо» у тренера Леонида Егорова – девятикратного чемпиона Европы по классической борьбе. Тогда уже как мастеру спорта Крикуну довелось бороться с чемпионами Европы и мира в полулегком весе.

- Как-то из-за спорта я пропустил лекцию Александра Яковлевича Соколова. Это доктор наук, профессор и вообще корифей – по его учебникам весь мир учится переработке зерна. Спустя время он встретился мне в коридоре: «Леонид, ты почему не был на лекции?» - «Это кто ж меня продал?» - «Никто не продавал, я сам увидел, что тебя нет». А ведь лекцию он читал сразу трем группам. И надо же – заметил!

Леонид Борисович с уважением называет и других вузовских преподавателей – какие это были высококлассные ученые и специалисты. А затем, улыбнувшись, добавляет, что 50 лет назад его судьба могла повернуться по-иному. Это как так?

- Оканчивая институт, я твердо настроился идти на «Трансмаш» или наш моторный завод конструировать двигатели. Там меня готовы были принять, но в краевом управлении хлебопродуктов Юрий Владимирович Шилкин воспротивился: «Хорошие инженеры нам самим нужны». И я не жалею, что так повернулось. Даже удовлетворение вызывает, что начинал при таком сильном руководителе – Шилкин потом был замминистра заготовок СССР.

Хлеб лёгким не бывает

В семидесятых годах я вплотную познакомился и с Крикуном. Чаще всего к нему и заходил, потому что он как начальник отдела по приемке, размещению и хранению зерна и затем как главный инженер управления был самым командировочно-разъездным и лучше других знал положение на местах.

Да поэтому начальник управления С. Стреляев и направлял его на самые прорывные точки. Както встречаю Леонида Борисовича после его недельной отлучки. Он уставший, но в отличном настроении. Что было?

- Великое дело сделали! – ответил он. – На Быстроистокском ХПП три зерносклада были засыпаны сырым зерном – и оно стало самосогреваться. Приехал, вижу, что на месте его не просушить. Подключили бийскую автоколонну, из Барнаула вызвали транспорт, ни одна местная машина не ушла из района порожней – все поставили под зерно. За пять суток перебросили его на Бийский мелькомбинат. Девять тысяч тонн зерна спасли.

Вот отсюда и удовлетворение. Но стоп! Я не раз заставал его обложенным таблицами. Это крайисполком поручал управлению расписать потребность районов в транспорте под зерно и распределить этот транспорт. Сложнейшие расчеты?

- Времени, конечно, уходит много, но сложностей особых не вижу, - парировал собеседник. – Я же знаю посевные площади районов и их виды на урожай. Знаю их собственные транспортные ресурсы, плечо до элеваторов. А остальное – дело техники. Были уборки – до 40 тысяч машин приходило в край из военного ведомства и по другим каналам. Плюс из городов и райцентров края. Много лет составлял эту разнарядку, и при утверждении зампредседателя крайисполкома Геннадий Павлович Перегудов на 95-97 процентов оставлял ее без изменений.

Путь зерна на элеватор начинается с поля.

ЗАО «Союзмука» с той самой зерносушилкой.

Прошу Крикуна припомнить наиболее сложный момент, и он без колебаний называет 1972 год. Урожайность – 19,9 центнера зерна с гектара. Валовка – 9360,1 тысячи тонн, из них государству сдали 5350 тысяч тонн, или два плана. Я хотел было возразить, что таким результатам только радоваться надо, но Леонид Борисович опередил, перейдя к своим зерносушильным сложностям:

- Уборка в тот сезон, конечно, затянулась до ненастья. После нее в буртах на открытых площадях в ХПП скопилось полмиллиона тонн зерна. Поступила команда – до Нового года убрать их под крышу. Меня направили в Камень и Панкрушиху, где такого зерна было больше всего. Три месяца провел там, пока все не осилили. Как мне помог тогда вызванный с Бийского мелькомбината Николай Степанович Турченков – талантливейший зерносушильщик! Я его потом в Камне оставил за старшего, а сам сконцентрировался на Панкрушихе. Это самородок. Он единственный в стране зерносушильщик – Герой Социалистического Труда. Была учреждена Всесоюзная премия его имени, а в 1972 году еще и такая же краевая премия, вручаемая лучшим мастерам зерносушения.

Сказал Крикуну, что какое-то сплошное МЧС получается в его работе. Но он не принял такого определения. Мол, элеваторы, мелькомбинаты – это обилие сложных механизмов и кому, как не инженеру, тут отвечать за все.

Да к тому же в сельском хозяйстве и смежных с ним отраслях всегда что ни инженер, он же еще и главный снабженец. В 1976 году у нас заканчивалось строительство Кулундинского и Повалихинского комбикормовых заводов. Хотелось запустить их в сезон, но все могло застопориться из-за нехватки специальных по технологии электропереключателей.

Их требовалось 270, а ехал в Ташкент Крикун в апреле со слабым документом – с трудом выбитым в Москве нарядом на 45 изделий, да и то с поставкой в декабре. Почему в Ташкент? Да только там их изготавливали на заводе, который поставлял оборудование для туполевских самолетов. Чувствуете всю сложность решения?

Более трех недель провел тогда он в Ташкенте. Опускаю подробности дипломатии. Однажды Крикун пустил в ход даже угрозу: не будет переключателей – и Алтай не отгрузит 15 тысяч тонн ржи, которые мы ежегодно поставляли Узбекистану для хлебопечения.

Так вот: в апреле были отправлены к нам все 270 переключателей, и вскоре край запустил два самых современных комбикормовых завода (имевшиеся в Бийске, Рубцовске, Поспелихе и Алейске были очень давней постройки). Стреляев, всегда к подчиненным очень строгий и сдержанный на эмоции, в тот раз своего посланца расцеловал по возвращении.

Предугадать, предвидеть...

Выше приведено немало фактов, показывающих рост элеваторно-складских емкостей в крае. Леонид Борисович с гордостью говорит, что за время его работы по их объему мы превзошли благодатную Кубань, Ростовскую, Оренбургскую области.

А как все изменилось качественно! Каким прорывом стал перевод зерносушилок с шахтного на газорециркуляционный метод Г. Зелинского! В первом случае зерно приходилось просушивать несколько раз, убавляя влажность за пропуск на несколько процентов. Новым методом зерно доводилось до нужных кондиций сразу. Надо ли говорить, как этим ускорилось и облегчилось дело?

Ответственному за реконструкцию Крикуну здесь вновь повезло. Автор метода академик Зелинский был директором Всесоюзного института зерна, куда студента-выпускника тоже приглашали на работу. И вот теперь знакомство пригодилось: под руководством Георгия Семеновича зерносушилки были реконструированы на Усть-Калманском и Топчихинском ХПП. А дальше на новый метод сушки было переведено 50% зерносушилок. В одном из специализированных журналов вычитываю, что это позволило Алтаю только дополнительно сберечь не менее 5 млн. тонн зерна.

По-журналистски удивляюсь такому стечению обстоятельств и знакомств. А Леонид Борисович в ответ утверждает, что ему всегда везет в этом отношении. Работая в краевом управлении, как много он приобрел от знакомства и совместных дел с директором Алейского мелькомбината Константином Валяевым и сменившим его Сергеем Старовойтовым, а на Рубцовском мелькомбинате – с директором Иннокентием Чепиным и его преемником Александром Бедаревым!

Понятно, что такое общение взаимовыгодное. Помню, как в 90-е уже годы Крикун убеждал элеваторщиков края строить мельницы. Но многие с этим промедлили. И произошло то, о чем он и предупреждал: хозяйства, фермеры и иные предприниматели налепили в крае свыше 500 мини-мельниц. А это и не то качество, и не та экономика. Не случайно лишь около половины из них сохранилось (работают или законсервированы). Остальные же исчезли, а это как минимум 2 млн. рублей было затрачено на возведение каждой – вот и считайте.

Сегодня, когда нас разбаловали полузасушливые сезоны, Леонид Борисович призывает всех как можно быстрее обзаводиться... зерносушилками. И опять у него убедительные резоны. Даже в обычный сезон процентов 60 урожая надо пропускать через сушку, чтобы довести влажность до нормы. А климат становится мягче. А топливо, электроэнергия подорожали – на элеваторы давальческое зерно теперь не везут на сушку. В самих же хозяйствах что имелось, то давно износилось. И где искать выход?

- А его и искать не надо. Скажем, в крае по восемь сезонов весьма эффективная отечественная зерносушилка отработала в ООО «Алмак» и ЗАО «Союзмука». Она компактная, может работать на газе, солярке и комбинированном топливе. Агрегат мирового уровня и гораздо дешевле зарубежных – можно просто порадоваться за нижегородский «Мельинвест», что он давно освоил такой выпуск. В зависимости от объемов можно и другое оборудование порекомендовать.

Кстати, именно из-за предвидения, как будет складываться ситуация и в какую сторону должны измениться запросы клиентов в новых экономических условиях, краевое управление хлебопродуктов сохранилось сначала почти в неизменном виде, а со второй половины 90-х годов – в форме акционерного общества «Алтайзернопродукт», где Крикун стал техническим директором и замом гендиректора.

Одна из его забот – создание и руководство учебным центром в рамках фирмы. Первые занятия вели Г. Зелинский, с тех пор и поныне – профессора Международной промышленной академии (г. Москва) Олег Новацкий и Ольга Лесных, специалисты Госгортехнадзора и других краевых служб. Олег Анатольевич много лет возглавлял главк в Минзаге России, он – главный разработчик автоматики и электроники на предприятиях мукомольно-элеваторной промышленности. Ольга Лесных кроме прочего еще и практикующий аудитор, и надо видеть, с каким вниманием слушают ее на семинарах в учебном центре, какие ей задают сложные вопросы по бухучету, налогообложению и прочему.

Словом, это уровень. Когда Крикун в 2006 году создал самостоятельное ООО «Алтайзернопродукт», то он сохранил обучающее направление. Учебный центр (он аккредитован Росгостехнадзором и Минздравом РФ) возглавляет заместитель Наталья Золотарева (рядом с Крикуном она работает четверть века).

Да что мы все о работе и о работе? Есть другие радости в жизни? С женой Светланой вырастили двоих сыновей и гордятся ими. Борис – классный хирург, Юрий – известный аккордеонист, лауреат краевой Демидовской премии и многих международных конкурсов, председатель музыкального общества края. Об обоих не раз были публикации в «АП».

Рассматриваем фотографии. На многих Леонид Борисович в компании с друзьями на рыбалке. Знатные уловы – какие сазаны, язи, щуки! А вот он с ружьем, с охотничьими трофеями.

В минуты отдыха.

- Охотой увлекся еще в юности, - говорит Крикун. – Но сейчас рыбалка больше завладела. Чуть зима – ждешь не дождешься, когда первую лунку просверлить, летом – когда за спиннинг взяться. Здесь забываешь обо всем, даже когда незначительная поклевка. Такой азарт: отдыхаешь душой.

Наш разговор не раз прерывали звонки. А потом появились клиенты, одни, другие. В паузу Леонид Борисович сказал:

- А вообще, главное хобби у меня – работа. Хочется помочь людям и всегда все сделать лучше, эффективнее, чем прежде. Вот тогда получаешь высшее удовлетворение...

Евгений ШУМИЛОВ, Сергей БАШЛЫЧЁВ (фото)

Стартап

МАЛЫЙ БИЗНЕС

Вот бы мусорить деньгами!

Стать богатым можно, занявшись переработкой твердых бытовых отходов

Президент клуба молодых предпринимателей Алтайского района Александр Денюков известен не только у себя в райцентре, с недавних пор его знают в лицо и краевые чиновники из управлений, курирующих малый бизнес и молодежную политику. Александр в 2012 году участвовал во Всероссийском слете сельской молодежи и Молодежном форуме Шанхайской организации сотрудничества, заметно выделялся на образовательных форумах АТР и «Селигер». Еще получил губернаторский грант, а в декабре стал финалистом Всероссийского конкурса «Ты - предприниматель».

Александр Денюков (в центре) дает наставления своим подчиненным.

Уверенный в себе, с ясной и грамотной речью (а значит, с крепкими мозгами), этот парень, думается, многого добьется в жизни, по крайней мере в бизнесе. Тем более что дело он выбрал на сегодня одно из самых актуальных – переработка твердых бытовых отходов (ТБО).

Все полученные после школы Александром Денюковым знания так или иначе связаны с бизнесом. Вначале он учился на маркетолога в техникуме, затем в вузе на факультете технологии предпринимательства. Как признался наш герой, свой жизненный выбор он сделал после прочтения книги Роберта Киосаки «Богатый папа, бедный папа». Книжка действительно полезная, особенно для молодых и амбициозных, не желающих работать на деньги, а заставляющих деньги работать на себя. Но сделать это не так-то просто: 95 процентам населения не удается вовсе.

Неудача как хороший опыт

- После женитьбы и рождения ребенка я перебрался к родителям в Белокуриху, перевелся на заочное отделение, - рассказывает Александр. - Решил заняться лесопереработкой. У меня отец - строитель, и я видел, насколько пользуются спросом пиломатериалы. В банке хотел взять кредит на приобретение оборудования для лесопильного участка. Там сказали, что нужен полугодовой стаж, чтобы показать доходы. Пришлось устроиться в санаторий организатором досуга. Проводил вечера отдыха. Через полгода пошел снова в банк за кредитом. Получил огромную для меня на тот момент сумму - 130 тысяч рублей. Потратил их на дисковую пилораму. Однако развернуть бизнес тогда не получилось, - вспоминает Денюков. Сегодня, анализируя ошибки, он понимает, что опыта было мало.

- Дали мне землю под пилораму, а я не до конца оформил бумаги, рассказывает предприниматель. - Потом через время говорят: «Ну, дружок, это не твоя земля». И мне пришлось производство сворачивать, распродавать оборудование и материалы по бросовым ценам.

Но эту неудачу Александр воспринял как хороший опыт, из которого следует делать выводы, а не руки опускать. Да и нельзя было отступать, так как, с одной стороны, надо было отдавать долги, с другой – забирать то, что должны ему. Начал активно работать с недвижимостью: перепродавал земельные участки. В то время земля быстро дорожала, так что за год рассчитался и с банком, и с клиентами.

Полторашки - отдельно, бумагу - отдельно

Переехал в село Алтайское (супруга из тех мест) и решил заняться производством. Тем более что слышал, что администрация района выказывает заинтересованность в развитии предпринимательства. И действительно, председатель профильного комитета Галина Сузик встретила радушно и предложила заняться переработкой ТБО, убедив в перспективности и выгодности этого.

Начав новое дело, предприниматель столкнулся с экологическим бескультурьем населения. Никто не хотел складировать мусор в разные емкости, как это принято на Западе: бумагу - отдельно, пластик - отдельно, пищевые отходы - отдельно.

- Чтобы объяснить людям важность раздельного сбора мусора, в 2010 году я даже создал общественную организацию «Новый Алтай», - вспоминает Денюков.

- А почему не вернулся к деревопереработке? – спрашиваю.

- Была такая возможность. Мне выделили деляну кедрача в районе Телецкого озера. Я посмотрел - такие красавцы столетние, толстенные, и рука не поднялась их пилить. Понял, что мне больше по душе защита природных богатств.

Защищать природу предприниматель начал с того, что собирал отходы пластика и бумаги, прессовал их и продавал посредникам, которые сбывали вторсырье переработчикам, в частности, новоалтайской «Алтайкровле». На этом деле за полгода оборот составил около полутора миллионов рублей.

Технология сбора достаточно простая: картонную тару предлагали забрать магазины, а полторашки собирали работники Денюкова на полигоне ТБО, разбирая несанкционированные свалки за зарплату. Бывает, что селяне сами привозят пластик. Чем на свалку везти бесплатно, лучше сдать за деньги.

Подъезжаем к производственному корпусу. У ворот нас встречает заместитель Денюкова – Кирилл Молодых. Здороваемся, заходим внутрь помещения. Это старый холодный склад из сборного железобетона. Левая сторона завалена прессованной макулатурой и полторашками.

- Здесь у нас цех сортировки отходов, которые привозят из магазинов: разделяем стеклотару, полторашки, макулатуру, пленку, металл. Биоотходы пока не используем, вывозим на свалку, - объясняет Кирилл. - Это было полуразрушенное здание без окон и дверей, сейчас вот привели его в порядок.

Дом из конструктора

Но мне хочется посмотреть на оборудование, которое превращает мусор в полезные вещи, и я торопливо иду вглубь цеха. Как человек искушенный, не особо впечатляюсь.

- Это бэушное оборудование мы приобрели в Новоалтайске у обанкротившейся фирмы, - вступает в разговор Александр. - Сейчас его запускаем.

Затем рассказывает технологию будущего производства:

- Пластик дробится, поступает в агломератор, где полимер превращается в подобие гранул. В специальной печи нагревается, перемешивается с песком в соотношении: 80% песка, остальное - полимер и краситель. Далее масса формуется в элементы строительного конструктора. Пока мы делаем образцы тротуарной плитки, черепицы и конькового элемента.

В смеси большая часть песка, но ощущение, что изделие выполнено из чистого пластика, правда, тяжелое. Александр говорит, что его испытывали на прочность, наезжая «КамАЗом», гарантийный срок службы такой черепицы - более 50 лет.

Массовое производство собираются начать уже этой зимой, работая в две смены.

Александр уверен, что его продукция будет пользоваться спросом. У отца – своя строительная фирма в Белокурихе.

- Но сбыт будет и без этого, - добавляет предприниматель. - Нужно просто понять, что нужно потребителю. И мы, мне кажется, поняли, разработали форму универсального конструктора типа Lego. Эти «кубики» будут стоить раза в полтора дороже блоков из пенобетона, но зато не требуются раствор для сцепления и навыки каменщика. Любой мужчина может самостоятельно собрать такой конструктор.

- Кто бы ещё согласился жить в пластиковом доме? - сомневаюсь я.

- Мы испытывали материал на токсичность, он не фонит. В то же время дом из конструктора можно собрать за несколько часов и разобрать. В лесу запрещено возводить капитальные строения. А поскольку туризм у нас в основном сезонный, то весной домик собрали, осенью разобрали и увезли. Не надо нанимать охрану на зиму. Внешне материал выглядит как облицовочный кирпич, не требует дополнительной отделки.

Из такого конструктора можно собирать и небольшие административные здания. Для теплоизоляции пустоты в блоках можно заполнять керамзитом.

Комплексный подход

Макулатуру Денюков тоже собирается перерабатывать в так называемую эковату.

Такой строительный утеплитель популярен в Европе. В измельченную бумагу добавляются бура и борная кислота. Благодаря такой обработке утеплитель не дает усадки и не горит.

Оборудование для производства эковаты давно известно и достаточно простое. Но чтобы сэкономить и не покупать лицензионное, нашли местного умельца, который разработал свой вариант.

Сырьевой вопрос собираются решать масштабно, закупая сырье со всего края.

В самом Алтайском Денюков хочет установить контейнеры для сбора ТБО возле домов: уже полторы тысячи штук заказал.

На сегодня из частного сектора мусор централизованно почти не вывозится. Людям приходится либо нанимать машину, либо самим еженедельно возить его на свалку. Теперь за вывоз мусора они будут платить по 150 рублей в месяц и не знать горя.

Пока в контейнер будут сбрасывать весь мусор.

- Для начала надо приучить людей не валить отходы куда попало, - растолковывает Александр. - А те, кто сможет убедить соседей поставить контейнеры, получат от нас эковознаграждение.

На первом этапе планируется просто вывозить мусор на свалку. Затем построят участок по его сортировке. Администрация уже выделила гектар земли возле центрального полигона. На третьем этапе, проведя воспитательную работу, установят каждому еще три контейнера для раздельного сбора отходов. Параллельно снизят плату за вывоз.

Для формирования рынка сырья и сбыта продукции Александр Денюков выступил инициатором создания ни много ни мало международной ассоциации мусороперерабатывающих предприятий.

- На форуме ШОС я обсуждал эту тему с ребятами из Киргизии и других стран СНГ, - рассказывает предприниматель. – В сельской местности переработка ТБО невыгодна из-за низких объемов сырья. В отдаленных селах невыгоден уже и сбор, так как сдают обычно перекупщикам за полцены, а те везут на переработку. Но мне брать у перекупщиков не резон. Если раньше они уступали пластик за 5 рублей, то сегодня просят 25.

Поэтому Александр решил создать единую электронную торговую площадку, где можно размещать заказы, продавать и покупать сырье. На этом же ресурсе можно размещать информацию о продаже мусороперерабатывающего оборудования, об инновационных проектах, требующих финансирования.

Создавая информационно-коммуникационную площадку для отрасли, Александр Денюков не боится вырастить конкурентов.

- Президент страны Владимир Путин объявил 2013 год Годом охраны окружающей среды. И я был бы рад конкуренции. Это поможет быстрее научиться перерабатывать все отходы. Например, в Питере разработали установку по переработке всех отходов, содержащих органический углерод, в синтетическое топливо, неиспользованными остаются только металл, камни и стекло.

Вот бы такую поставить у нас!

Из этого бэушного картона будут делать утеплитель.

Вадим ИСАЕВ

Нормативы ЖКХ

Говорилось немало, напомнить не грех

Новогодний «подарок»: объемы потребления коммунальных услуг обрели новые рамки

Наша с вами плата за коммуналку складывается из двух параметров: тарифов и объемов потребленного ресурса – тепла, воды, электричества, газа. Перемножаем, получаем результат, платим денежки. Но если тарифы с 1 января изменений не претерпели, то с нормативами другая история.

Было, было...

Напомним, 1 сентября 2012 года вступили в силу новые Правила предоставления коммунальных услуг, утвержденные постановлением правительства № 354 от 6 мая 2011 года. Именно они теперь регулируют отношения между потребителями и исполнителями.

Итак, нормативы рассчитывались по новой федеральной методике и утверждены по стране в целом. На Алтае вступили в действие с 1 января, а их корректировкой в регионе занимались специалисты крайуправления по госрегулированию цен и тарифов с широким привлечением местных вузовских ученых и технарей-практиков.

По утверждению тех же спецов, легитимность процедуры сомнений в народе вызывать не должна, ибо подтверждается полным соответствием закону. Значит, при отсутствии приборов учета в жилых домах плату за коммунальные услуги станут начислять по нормативам. Впрочем, как вы понимаете, уже начисляют...

Для чего

Зачем понадобился перерасчет? Дело в том, что до сей поры (то бишь до нового года) в каждом муниципальном образовании действовали свои собственные значения, утвержденные органами местного самоуправления, и, по моему личному впечатлению, сочетались с известным полетом фантазии.

Где-то в городах и весях базовые объемы задирали донельзя, где-то, наоборот, необоснованно занижали. Где-то меняли раз

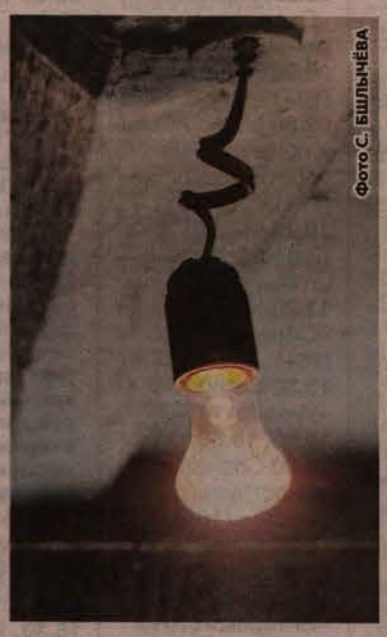

Фото С. БШЛЫЧЁВА

Вот из-за непрерывно горящих лампочек в подъездах и увеличивают нормативы.

в два-три года, где-то не трогали пятилетками. Фактически одна и та же норма различалась очень и очень существенно. Допустим, горячая вода скакала от 1,7 куб. м на человека до 3,8. Холодная – от 0,8 куба до 10,4. В общем, повторюсь, весь 2012 год их приводили к единому знаменателю согласно федеральным требованиям. Наконец привели и с 1 числа ввели.

Начальник краевого тарифного управления Сергей Родт на одной из встреч с журналистами региональных СМИ пояснил официально:

- Нормативы рассчитаны отдельно для жилых и нежилых помещений, отдельно - для мест общего пользования. Различаются они только в зависимости от степени благоустройства жилого дома и природно-климатической зоны расположения муниципального образования. Таковых зон у нас обозначено семь.

По данным Сергея Александровича, даже при временной «неколебимости» тарифов совокупный платеж собственников квартир (где нет приборов учета) может вырасти от 30 до 60 процентов.

Подробности

Основное новшество будущих январских платежек - графа «Общедомовые нужды» по каждой коммунальной услуге (отопление, холодное и горячее водоснабжение, водоотведение, электроэнергия).

Общедомовые нужды - это освещение лестничных площадок, обеспечение работы лифта, антенных усилителей, домофонов и прочего оборудования, отопление подъездов, уборка и санитарно-гигиеническая очистка помещений общего пользования, входящих в состав общего имущества.

А кроме того, технически неизбежные и обоснованные потери коммунальных ресурсов во внутридомовых инженерных коммуникациях. В них, заметьте, входят гидравлическое испытание системы водоснабжения, промывка канализации, заполнение внутридомовой системы водоснабжения после ремонтов, потери при аварийных ситуациях и другое.

Принцип

Важный факт! Начисление платы за общедомовые нужды производится пропорционально общей площади вашей квартиры и непременно с учетом площадей мест общего пользования конкретного дома. Таким образом, управкомпании и ТСЖ должны провести обязательную и тщательную работу по уточнению этих размеров. И здесь, чувствую, гладкого процесса не жди.

Судите сами. Квадратура владений у собственников, как правило, давно промерена, зафиксирована на бумаге и хорошо известна. А вот техдокументация по метражу подъездов, чердаков и подвалов частенько отсутствует.

Посему Сергей Родт настоятельно рекомендовал землякам не скандалить с коммунальщиками попусту и активно подключаться к измерениям, ведь от той площади, которая получит звание «Места общего пользования» (и отдельную строку в квитанции), в итоге ныне и зависит окончательный платеж граждан.

Пример руководитель продемонстрировал на виртуальных платежках. Там были представлены настоящие квартиры из разных природно-климатических зон региона, но как если бы хозяева не ставили никаких счетчиков. Рост квартплаты получился налицо. Правда, руководитель подчеркнул: владельцы жилья с приборами учета заплатят исходя из реальных показаний агрегатов. И для указанной категории потребителей, кроме формы квитанций, ничего не изменится.

Счетчики

Тонкости таковы. В многоквартирном доме с общим счетчиком:

- разница между его показаниями и суммой расхода по индивидуальным приборам (или нормативам) разбрасывается на каждого из собственников соразмерно общим квадратам их квартир.

При отсутствии общедомового прибора учета:

- общедомовые нужды оплачиваются отдельной строкой по нормативам потребления коммунальных услуг на общедомовые нужды.

Подытожим. Во-первых, необходимо навесить счетчики внутри жилья. Во-вторых, озаботиться установкой общедомовых приборов. В третьих, привести в порядок пустующий домовой метраж. Два последних пункта – желательно в тесном взаимодействии с коммунальщиками. И лучше бы сделать это еще вчера.

Начальник отдела мониторинга и перспективного развития крайуправления по ЖКХ Ольга Глушкова тоже советует нам обеспокоиться вопросом учета потребляемых ресурсов. По ее информации, в регионе насчитывается 115 тыс. многоквартирных домов. Полный ресурсный учет ведут лишь около 17 тыс. Остальные тысячи – частично.

- Таким образом, у граждан сегодня существует выбор: не учитывать расход коммунальных ресурсов и оплачивать их по высоким нормативам, - добавила Ольга Робертовна, - либо установить счетчики и платить за фактическое потребление.

Напоследок

Необходимо добавить про ответственность по установке приборов учета. Закон № 261 «Об энергосбережении» был принят в ноябре 2009 года. Он понуждал юридических лиц к реализации энергосберегающих мероприятий. Он же обязывал собственников жилья до 1 июля 2012 года самостоятельно установить в домах и квартирах счетчики холодной и горячей воды, электроэнергии. Три года пролетели незаметно...

Многие те требования проигнорировали. Теперь появился «экономический кнут». И боль от хлыста проявится совсем скоро в виде значительного увеличения платежей.

Кстати

С июля 2012 года 261-м законом введён ОБЯЗАТЕЛЬНЫЙ порядок установки приборов учета, но уже силами ресурсоснабжающих организаций.

Оплачивать стоимость приборов и работ должны собственники жилья, в том числе в принудительном порядке. Важным условием снижения затрат для собственников жилья является рассрочка платежа за приборы учёта и за их установку — до пяти лет с оплатой процентов, то есть по банковскому варианту кредитов.

P. S. Ознакомиться с новыми нормативами можно на сайте управления по государственному регулированию цен и тарифов, в других правовых электронных системах.

Объявления частных лиц. Публикуются по купону

Наш адрес: ул. Короленко, 105, каб. 501

ПРОДАЮ

ДОМА

●**Дом** в с. Курочкино Тальменского района (деревянный, благоустроенный, усадьба, баня, гараж, газ, центр, торг). **Тел. 8-923-651-2931.**

●**Половину** дома в с. Черемном Павловского района (благоустроенный, в 2-квартирном кирпичном доме, 3 комнаты, 10 соток земли). **Тел. 8-983-175-4201.**

●**Дом** в с. Елбанка Усть-Пристанского района (все новое, отопление, вода, слив, кочегарка, надворные постройки). **Тел. 8-961-991-1025.**

●**Половину** бревенчатого дома в п. Ерестном (проходит газ). **Тел. 67-37-90.**

ГАРАЖИ

●**Охраняемый** по ул. Интернациональной (90 кв. м, охрана). **Тел. 60-48-19.**

●**Охраняемый,** кирпичный (90 кв.м, район трамвайного депо № 1, 300 тыс. руб.) **Тел. 60-48-19.**

●**Кооперативный** в г. Барнауле по ул. Малахова - пр. Космонавтов (250 тыс. руб.). **Тел. 8-961-984-3758.**

●**Металлический** в Крутихинском районе, с. Большой Лог (на вывоз, 3,5х6) или меняю на гараж в Барнауле, цена договорная. **Тел.: 25-01-23, 8-906-943-2415.**

●**Охраняемый,** покрашен, утепленные ворота, верстак, полки (по ул. Интернациональной, 80 тыс. руб.). **Тел. 35-34-78.**

●**Кооперативный,** охраняемый, свет, яма (3х8, район кондитерской фабрики, 130 тыс. руб. торг). **Тел.: 56-30-48, 8-913-229-3138.**

●**Кооперативный** в центре г. Барнаула (новый). **Тел. 25-38-97.**

САДЫ, УЧАСТКИ

●**Земельный** участок в «Цветах Алтая» под строительство коттеджа или дачу (7 соток, рядом газопровод, земля в собственности). **Тел. 68-30-04.**

●**Земельный** участок в с. Б. Ключи (15 соток, рядом лес, река, газ, электролиния, 200 тыс. руб.) **Тел. 8-913-217-9618.**

АВТОТРАНСПОРТ

●**«Лада-Приора»** (2010 г.в., на гарантии, хэтчбек, 24.000 км, муз. защита, зимняя резина, 325 тыс. руб., торг). **Тел. 8-913-243-5913.**

●**Toyota-Mark2** (1992 г. в., V-2,5, турбодизель, в идеальном состоянии, 230000 руб.). **Тел. 8-960-939-0267.**

●**«ГАЗ 3110»** (белый, ДВ-402, отс, 2000 г.в.). **Тел. 8 (385-92) 25-354.**

●**«Хюндай-Гетц»** (отс, 2004 г.в., механика, 1,3 л, сигнализация с обратной связью, полный электропакет, подогрев передних сидений, зимняя резина «Мишлен», цена 295 тыс. руб.). **Тел. 8-913-229-6751.**

●**«Форд-Фокус-2»** (отс, 2008 г.в., механика хэтчбек, 1,6 л, комплект летней резины, цвет серебро, 460 тыс. руб.). **Тел. 8-913-229-6751.**

●**ВАЗ-21099** (2001 г.в., темно-синий металлик, 1,5 л, отс, новая резина 135 тыс. руб.). **Тел.: 8-903-910-8502, 8-905-981-6424.**

●**«Тойота-Корса»** (1993 г.в., отс) или меняю на «газель» грузопассажирскую. **Тел. 8-960-938-8193, 8-923-711-3412.**

●**МАЗ-5551** (1993 г.в., самосвал, зерновоз, капремонт, новый двигатель, гидроподъёмник, резина, электроподогрев, отс, 420 тыс. руб.) или меняю. **Тел.: (385-91) 3-10-08, 8-960-937-2633.**

АВТОПРИНАДЛЕЖНОСТИ

●**Колёса** (3 шт., разм. 175/13/6, 95-13, цена договорная). **Тел. 312-546.**

ОБОРУДОВАНИЕ

●**Компрессор** гаражный. **Тел. 40-43-31.**

●**Станок** автоматический по изготовлению гвоздей (б/у). **Тел. 8-906-967-1980.**

●**Компрессор** гаражный, новый, однофазный, 2-цилиндровый, с жидкостным охлаждением и ресиверами для окраски автомобилей с двумя пульверизаторами и маской. Недорого. **Тел. 8-903-995-5279.**

БЫТОВУЮ ТЕХНИКУ

●**Стиральную** машину «Малютка» (отдельно отжим, б/у, в хорошем рабочем состоянии). **Тел. 67-54-05.**

●**Газовую** плиту «Брест» (4-конф., духовка, 3 тыс. руб.). **Тел. 44-90-54.**

●**СВЧ-печь** Whirlpool. **Тел.: 62-72-81, 8-962-810-6025.**

●**Приставки** для цифрового телевидения (пр-во РФ, почтой). **Тел. 8-962-807-2735.**

МЕБЕЛЬ

●**Навесной** кухонный шкаф, антресоль, журнальный столик. **Тел.: 62-72-81, 8-962-810-6025**

●**Трельяж,** тумбочку полированную (700 руб.) **Тел.: 77-78-31, 8-963-504-4731.**

ОДЕЖДУ, ОБУВЬ

●**Унты** (разм. 41, 750 руб.), пуховик (длинный, разм. 52, 800 руб.). **Тел.: 62-72-81, 8-962-810-6025.**

ЖИВОТНЫХ

●**Цесарок** в с. Волчиха. **Тел. 8-961-993-7697.**

●**Свинок** вьетнамской травоядной вислобрюхой породы в с. Волчиха (возраст 6 месяцев). **Тел. 8-961-993-7697.**

●**Козу** молочной породы (покрытую) и козла племенного. **Тел.: 31-81-95, 8-902-999-1373.**

●**Козликов** (зааанинские, племенные, комолые) от высокодойных коз (от 7 месяцев до 1,5 года). **Тел. 8-902-144-2595.**

●**Кур** декоративных пород. **Тел.: 26-83-94; 8-983-170-7888.**

●**Кабанчиков** вьетнамской вислобрюхой травоядной породы в с. Н-Чуманка Баевского района (возраст 4 месяца). **Тел. 8-962-803-1188.**

●**Кроликов** (5 месяцев, 5 кг, цена договорная). **Тел.: 56-30-48, 8-913-229-3138.**

●**Дойных** коз молочной породы и молодняк. **Тел. 8-923-720-7247, 8-905-083-3574.**

●**Кроликов** (5-6 месяцев, привиты, цена договорная). **Тел.: 56-30-48, 8-913-229-3138.**

●**Собак** русской гончей породы (взрослые, с родословной). **Тел. 8-905-925-2268.**

РАЗНОЕ

●**2-комн.** квартиру в Барнауле (9/3, 51 кв. м, панель, центр, цена 2,6 тыс. руб., чистая продажа). **Тел. 68-05-95.**

●**Баян** «Мелодия «Киров», деревообрабатывающий станок. **Тел. 62-76-72.**

●**Сруб** бани с пиломатериалом. **Тел. 8-923-798-1794.**

●**Баян** «Тула» (б/у, в хорошем состоянии, в футляре, цена договорная). **Тел.: 56-30-48, 8-913-229-3138.**

●**Баян,** гармонь, аккордеон, гитару, ремонт и настройка музыкальных инструментов любой сложности, гарантия. **Тел.: 34-22-14, 8-913-091-8322.**

●**Атласы** суд. медицины, лор-врача, книги по урологии, андрологии, сексологии, шахматам. **Тел.: 62-72-81, 8-962-810-6025.**

●**Две** инвалидные коляски (прогулочная и комнатная, дешево). **Тел. 8 (385-58) 23-200.**

●**Комнатные** цветы: дифенбахию, пизонию, золотой ус, алоэ. **Тел.: 62-72-81, 8-962-810-6025.**

●**Пластинки** В. Высоцкого, эстрада 60-80-х годов, песни войны. **Тел.: 62-72-81, 8-962-810-6025.**

●**Газеты** «Правда» (1953 год), автографы артистов. **Тел.: 62-72-81, 8-962-810-6025.**

●**Собрание** сочинений Артура Конан-Дойля (8 томов), В. Маяковского (12 томов). **Тел.: 62-72-81, 8-962-810-6025.**

●**Алоэ** (5 лет). **Тел. 28-43-14.**

●**Печатную** машинку, электробритву «Харьков», электрофен, вращающийся напольный диск. **Тел.: 62-72-81, 8-962-810-6025.**

●**Комнатное** растение юкка (2 шт., высота 1,3 м, недорого). **Тел. 8-960-936-5064.**

●**Химикаты** для черно-белой фотографии. **Тел. 63-34-18.**

КУПЛЮ

●**Неисправные:** гармонь гитару, ремонт, настройка музыкальных инструментов любой сложности, гарантия, настройка пианино. **Тел.: 72-27-82, 8-913-091-8322.**

●**Значки,** боевые и трудовые грамоты, другие награды, почтовые марки, старые банкноты, облигации. **Тел.: 29-74-80, 8-903-948-1253.**

●**Монеты,** значки, бумажные деньги, столовое серебро, колокольчики, самовары, статуэтки, патефоны. **Тел.: 62-90-97, 8-906-961-1296.**

●**Куплю** малосемейку, кухню-прихожую, гостинку, комнату. **Тел.: 57-12-62, 8-913-222-1262.**

●**Дом,** часть дома в Барнауле, Новоалтайске. **Тел.: 57-12-62, 8-913-222-1262.**

●**Торшер** советского времени, ламповый приёмник. **Тел.: 66-97-02, 8-913-234-5619.**

●**Квартиру** в центре, старого фонда (до 2 млн. руб.). **Тел.: 66-97-02, 8-913-234-5619.**

●**Письменный** секретер из дерева 50-60-х годов, торшер. **Тел. 66-97-02.**

МЕНЯЮ

●**ВАЗ-21093** на «Оку» или продам. **Тел. 8-960-938-8270.**

●**Дом** в Бийске на 2-3-комнатную в Барнауле. **Тел. в Бийске 8-962-814-7176, в Барнауле: 67-96-38, 8-983-350-7248.**

●**Дом** в с. Кусак Немецкого района (80 кв.м, ц/о, с/у, сарай, баня, гараж, огород 5 соток) на 1-2-комн. в Барнауле, возможна наша доплата. **Тел. 8-923-651-6683.**

АРЕНДА

СНИМУ

●**1-2-комн.** квартиру, гостинку или дом. **Тел.: 57-12-62, 8-913-222-1262.**

СДАМ

●**Кооперативный** гараж (пр. Строителей, ост. «Сельхозтехника», 1200 руб.) **Тел. 8-903-910-3837.**

РАБОТА, УСЛУГИ

●**Поздравления** в стихах юбилярам. **Тел.: 8-962-810-6025, 62-72-81.**

●**Репетиторство** (немецкий и французский языки). **Тел. 8-909-506-5717.**

●**Ремонт** квартир, домов, офисов. Комплектация материалом. Качественно. **Тел. 8-903-991-1154.**

●**Скворечники,** кормушки для птиц с доставкой. **Тел. 8-962-807-2735.**

РАЗНОЕ

●**Возьму** детские вещи в дар (с 4 до 12 лет, на мальчиков и девочек). **Тел. 8-923-791-9327.**

●**Отдам** в добрые руки молодую, стерилизованную кошку большого размера, оригинального окраса. **Тел.: 75-05-37, 8-923-729-7795.**

●**Отдам** в добрые руки котят (различный окрас с зелеными глазами, мальчики). **Тел.: 44-92-48, 8-962-803-2795.**

●**Отдам** в добрые руки котят (красивые, умные, к туалету приучены). **Тел. 8-962-805-4048.**

●**Утерянный** диплом, выданный в 1999 г. ПТУ № 12 г. Барнаула на имя Полякова Антона Константиновича, **считать недействительным.**

1

04.00 «Доброе утро»
08.00 Новости
08.05 Контрольная закупка
08.35 Женский журнал
08.45 Жить здорово! (12+)
09.55 Модный приговор
11.00 Новости
11.10 Время обедать!
11.50 Доброго здоровьица! (12+)
12.50 Женский журнал
13.00 Другие новости
13.25 Понять. Простить (12+)
14.00 Новости
14.15 Хочу знать
14.50 Дешево и сердито
15.35 Сериал «Ты не один» (16+)
16.05 Сериал «Неравный брак» (16+)
17.00 Вечерние новости
17.50 Давай поженимся! (16+)
18.50 Пусть говорят (16+)
20.00 Время
20.30 Сериал «Метод Фрейда» (16+)
22.30 Ночные новости
22.50 Х.ф. «Все путем» (16+)

00.45 Х.ф. «У ХОЛМОВ ЕСТЬ ГЛАЗА» (18+)
Путешествуя по Америке в доме на колесах, семейство Картеров, попав в аварию, оказывается в таинственной ядерной зоне, отрезанной от цивилизации.

02.50 Сериал «24 часа» (16+)

РОССИЯ 1

06.00-10.00 Утро России
06.07, 07.07, 08.07, 09.07 Погода на Алтае
06.35, 07.35, 08.35, 09.35 Вести-Алтай
10.00 1000 мелочей
10.45 О самом главном
11.30 Кулагин и партнеры (12+)
12.00 Вести
12.30 Вести-Сибирь
12.50 Сериал «Тайны следствия» (12+)
13.50 Дело Х. Следствие продолжается (12+)
14.50 Вести. Дежурная часть
15.00 Вести
15.30 Вести-Алтай
15.50 Сериал «Ефросинья. Таежная любовь»
16.45 Сериал «Тайны института благородных девиц»
17.45 Вести. Дежурная часть
18.00 Вести
18.30 Вести-Алтай
18.50 Сериал «Вкус граната» (12+)
20.40 Вести-Алтай
21.00 Вести
21.30 Спокойной ночи, малыши!
21.40 Прямой эфир (12+)
22.25 Сериал «Марьина роща» (12+)
02.00 Девчата (16+)
02.40 Вести+
03.05 Х.ф. «Дом черных теней» (16+)
05.00 Комната смеха

НТВ

06.00 НТВ утром
08.05 Сериал «Возвращение Мухтара» (16+)
10.00 Сегодня
10.20 Живут же люди! (0+)
10.55 До суда (16+)
12.00 Суд присяжных (16+)
13.00 Сегодня
13.25 Суд присяжных. Окончательный вердикт (16+)
14.35 Сериал «Супруги» (16+)
15.30 Обзор. Чрезвычайное происшествие
16.00 Сегодня
16.25 Прокурорская проверка (16+)
17.40 Говорим и показываем (16+)
18.30 Обзор. Чрезвычайное происшествие
19.00 Сегодня
19.30 Сериал «Паутина» (16+)
21.25 Сериал «Защита Красина» (16+)
23.15 Сегодня. Итоги
23.35 Сериал «Русский дубль» (16+)
01.35 Дикий мир (0+)

02.05 Сериал «ЕЩЕ НЕ ВЕЧЕР» (16+)
Игорь Савенков, которого подчиненные за глаза уважительно зовут «Капитаном», возглавляет собственное сыскное агентство под названием «Сова».

04.00 Сериал «Хранитель» (16+)

06.00 М.ф. «Гуфи и его команда» (6+)
07.00 М.ф. «Великий человек-паук» (12+)
07.30 М.ф. «Чародейки»(12+)
08.00 Сериал «Папины дочки» (12+)
08.30 Сериал «Светофор» (16+)
09.00 6 кадров (16+)
10.30 Сериал «Воронины» (16+)
12.30 Даешь молодежь! (16+)
13.30 6 кадров (16+)
14.00 Х.ф. «Знакомьтесь, Джо Блэк» (16+)
17.30 Сериал «Воронины» (16+)
19.00 6 кадров (16+)
19.20 М.ф. «Шрэк»(12+)
21.00 Сериал «Дневник доктора Зайцевой» (16+)
22.00 Х.ф. «Бриллиантовый полицейский» (16+)
23.45 6 кадров (16+)
00.30 Кино в деталях (16+)
01.30 Х.ф. «Влечение» (18+)
03.25 Х.ф. «Больше, чем игра» (12+)
05.00 Сериал «Сообщество» (16+)
05.25 Мультфильм (0+)
05.40 Музыка на СТС (16+)

«ДОМАШНИЙ»

07.30 Поздравь своих домашних (0+)
07.45, 19.30 Гороскоп «Будь готов!» (0+)
07.50 Погода (0+)
07.52 Приятного аппетита (0+)
07.55, 19.55 Хроноскоп (12+)
08.00 Одна за всех (16+)
08.30 Лавка вкуса (0+)
09.00 Полезное утро (0+)
09.30 Звездная территория (16+)
10.30 По делам несовершеннолетних (16+)
11.30 Дело Астахова (16+)
12.30 Х.ф. «Единственный мужчина» (16+)
14.20 Женщины не прощают... (16+)
14.50 Звездные истории. Дайджест (16+)

15.50 Х.ф. «СОЛНЦЕВОРОТ» (16+)
Михаил с женой Леной и дочерью Дашей приехал в Москву из Ярославля. Он устраивается работать гувернером у мальчика Матвея. В ночную смену Миша охраняет кафе. На одном из званых вечеров он знакомится с оперной певицей - Машей Горенко.

18.00 Гардероб навылет (16+)
19.00 Наши новости (16+)
19.34 Погода (0+)
19.35 Спасатель Алтая (16+)
19.52 Приятного аппетита (0+)
20.00 Жены олигархов (16+)
21.00 Одна за всех (16+)
21.30 Тайны тела (16+)
22.00 Сериал «Дамское счастье» (16+)
00.00 Одна за всех (16+)
00.30 Х.ф. «Меня зовут Арлекино»(16-)
03.10 Сериал «Расплата» (16-)
07.00 Дикая еда (12+)

ТНТ

07.00 М.ф. «Покемоны. Победители Лиги Синно» (12+)
07.55 М.ф. «Эй, Арнольд!»
08.25 Сериал «Охотники за монстрами» (12+)
09.00 Про декор (12+)
09.30 М.ф. «Жизнь и приключения робота-подростка» (12+)
10.25 М.ф. «Губка Боб Квадратные штаны»
11.20 Х.ф. «Области тьмы» (16+)
13.30 Сериал «Универ» (16+)
14.00, 18.30, 20.00 Сериал «Счастливы вместе» (16+)
14.30 Дом-2. Lite (16+)
16.25 Сериал «Интерны» (16+)
17.30 Сериал «Реальные пацаны»(16+)
19.00 Сериал «Деффчонки» (16+)
19.30 Информационный канал «Город» (16+)
20.30 Сериал «Деффчонки» (16+)
21.00 Х.ф. «Эйс Вентура. Розыск домашних животных» (12+)
22.35 Комеди Клаб. Лучшее
23.00 Дом-2. Город любви (16+)
00.00 Дом-2. После заката. Спецвключение (16+)
00.30 Х.ф. «Привет, Джули!» (16+)
02.15 Сериал «Хор» (12+)
03.10 Сериал «Сумеречная зона»(16+)
04.00 Информационно-развлекательная программа (16+)
06.00 Школа ремонта (12+)

5

07.00, 11.00 Сейчас
07.10 Совершенно секретно: «Гагарин. Триумф и трагедия»(16+)
08.00 Утро на «5» (6+)
10.45 Место происшествия

11.30 Сериал «АГЕНТ НАЦИОНАЛЬНОЙ БЕЗОПАСНОСТИ» (16+)
Леха Николаев - агент национальной безопасности. Ему поручают самые сложные и рискованные дела, он почти всегда работает один, без прикрытия, рассчитывая только на собственные силы и небольшую долю везения.

(13.00 Сейчас)
16.00, 19.00 Место происшествия
16.30, 19.30 Сейчас
17.00 Открытая студия
18.00 Вне закона. Реальные расследования (16+)
20.00 Сериал «Детективы» (16+)
21.30 Сериал «След» (16+)
(23.00 Сейчас)
00.10 Момент истины (16+)
01.10 Место происшествия. О главном (16+)
02.10 Правда жизни (16+)

02.45 Сериал «ДОМ САДДАМА» (18+)
Картина расскажет о жизни бывшего иракского диктатора с того времени, как он пришел к власти в конце 1970-х годов, до его поимки американскими военными в декабре 2003 года. По словам сценариста Алекса Холмса, в фильме будет представлен «взгляд изнутри» на жизнь бывшего иракского диктатора.

РОССИЯ К

06.00 Евроньюс
09.00 Наблюдатель
10.15 Сериал «Перри Мэйсон»
11.10 Секретные проекты
11.40Док.ф. «Сергей Бонди. Огонь в очаге»
12.20 Док.ф. «Химба снимают!»
13.15 Линия жизни: В.Мартынов
14.10 Пешком...
14.40, 18.30, 22.30 Новости культуры
14.50 Спектакль. Ф.М. Достоевский «Село Степанчиково и его обитатели», 1 с.
16.20, 00.25 Док.ф. «Лион. Красота, висящая на шелковом шнуре»
16.35 Звезды мирового фортепианного искусства
17.35 Док. сериал «Искусство Германии»
18.45 Главная роль
19.05 Сати. Нескучная классика
19.45 Полиглот. Французский с нуля за 16 часов
20.30 Док.ф. «Ночные летописи Геннадия Доброва»
21.15 Тем временем
22.00 После «Моей жизни в искусстве», 1 ч.
22.55 Док.ф. «Профессия кинокритик, или Необходимость современности»
23.35 Док.ф. «Владимир Набоков. Русские корни»
00.40 Сериал «Перри Мэйсон»
01.35 И.Штраус. Не только вальсы

05.00, 04.26 Дураки, дороги, деньги
05.07 По закону (16+)
06.00 М.ф. «Бэтмен» (6+)
12.30 Афиша* (12+)
12.55 ТопШоп* (12+)
07.30 Смотреть всем! (16+)
08.30, 12.30 Новости 24 (16+)
09.00 Званый ужин (16+)
10.00 Х.ф. «Скалолаз» (16+)
12.00, 19.00, 23.00 Экстренный вызов (16+)
13.00 Званый ужин (16+)
14.00 Засуди меня (16+)
15.00 Семейные драмы (16+)
16.00 Не ври мне! (16+)
17.00 Верное средство (16+)
19.30 Новости (12+)
19.45 Территория успеха (12+)
20.00 Военная тайна (16+)
22.00 Живая тема: «Код зверя» (16+)
23.30 Новости 24. Итоговый выпуск (16+)
23.50 Х.ф. «Наемники» (16+)
01.45 Сериал «Сверхъестественное» (16+)
02.38 Х.ф. «Узкая грань» (16+)

Знаком «*» отмечены программы телекомпании «Мир».

Спутниковые и кабельные каналы

Внимание! Время показа программ по кабельному телевидению может не совпадать со временем трансляции со спутника.

Звезда

06.00 Сериал «Товарищ комендант» (12+). **06.55** Сериал «Под ливнем пуль» (**09.00** Новости). **11.25** Х.ф. «Семьдесят два градуса ниже нуля» (12+). **13.00, 18.00, 22.00** Новости. **13.15** Сериал «Товарищ комендант» (12+). **14.25** Док. сериал «Оружие XX века» (16+). **15.00** Сериал «Морской патруль» (16+) (**16.00** Новости). **17.25** Док. сериал «Невидимый фронт» (16+). **18.30** Док. сериал «Автомобили в погонах» (12+). **19.30** Док. сериал «Битва империй» (16+). **19.55** Сериал «На углу, у Патриарших-3» (16+). **22.30** Х.ф. «Конец императора тайги» (12+). **00.10** Х.ф. «Груз «300» (18+). **01.45** Х.ф. «Сержант милиции»,1-3 с. (12+).

ТВ 3

06.00 Мультфильмы (0+). **09.00** Док.ф. «Наколдовать наследника»(12+). **10.00** Параллельный мир (12+). **11.00** Х-версии. Другие новости (12+). **12.00** Охотники за привидениями (12+). **12.30** Х.ф. «Буря» (16+). **16.00** Док. сериал «Гадалка» (12+). **17.00** Параллельный мир (12+). **18.00** Х-версии. Другие новости (12+). **18.30** Охотники за привидениями (16+). **19.00** Сериал «Обмани меня» (12+). **21.45** Загадки истории: «Сошедшие с небес» (12+). **22.45** Х-версии. Другие новости (12+). **23.15** Х.ф. «Престиж» (16+). **01.45** Х.ф. «Фокусники» (16+).

«Груз «300».

перец

07.00 Мультфильмы (0+). **09.00** Полезное утро (0+). **09.30, 15.00** Обмен бытовой техники (0+). **10.00, 13.00, 20.00** Улетные животные (16+). **10.30** Х.ф. «Путь домой» (16+). **12.30, 14.00, 19.00, 21.00** Анекдоты (16+). **13.30** Каламбур (16+). **14.30, 18.30** С.У.П. (16+). **15.30, 23.00** Дорожные войны (16+). **16.30** Есть тема: «Хочу любовницу» (16+). **17.00** Вне закона (16+). **19.30** Каламбур (16+). **22.00** Счастливый конец (16+). **00.00** Улетное видео (16+). **00.30** Голые и смешные (18+). **01.00** Счастливый конец (16+). **02.00** Удачная ночь (0+). **02.30** Сериал «Узник замка Иф» (0+).

РОССИЯ 2

08.00 Все включено (16+). **08.50, 05.30** Моя планета. **09.30** В мире животных. **10.00, 11.55, 20.25** Вести-спорт. **10.10** Моя рыбалка. **10.55** Все включено (16+). **12.05** Х.ф. «И пришел паук» (16+). **14.00** Наука 2.0. **15.00** Местное время. Вести-Спорт. **15.30** Автоспорт. «Дакар-2013». **16.00** Конькобежный спорт.Чемпионат Европы. **16.55** Биатлон. Кубок мира. **20.35** Х.ф. «Теневой человек» (16+). **22.25** Баскетбол. Единая лига ВТБ. «Химки» (Россия) - «Туров» (Польша). **00.15** Неделя спорта. **01.05** Суперкар: инструкция по сборке. **02.15** Х.ф. «Робокоп. Во имя правосудия» (16+). **04.00** Автоспорт. «Дакар-2013». **04.10** Док.ф. «Архыз», ф. 1. **04.45** Вопрос времени. **05.15** Вести.ru.

К-24 телеканал

06.00 Утренняя программа «Новый день» (12+). **10.00** Прямой эфир «Час новостей». **11.00** Х/ф «Анна - королева пиратов» (12+). **12.20** «Новости» (12+). **13.00** Прямой эфир «Час новостей». **14.00** Д/ф «Террор: Хроника необъявленной войны» (16+). **14.25** Мультфильмы (6+). **14.45** «Край в лицах» (12+). **15.00** «Новости» (12+). **16.00** Сериал «Подари мне жизнь» (16+). **17.00** Прямой эфир «Час новостей». **18.00** «Новости» (12+). **19.00** Сериал «Подари мне жизнь» (16+). **20.00** Прямой эфир «Час новостей». **20.50** «Край в лицах» (12+). **21.05** Сериал «Волчица» (16+). **21.50** «Новости» (12+).

1

04.00 «Доброе утро»
08.00 Новости
08.05 Контрольная закупка
08.35 Женский журнал
08.45 Жить здорово! (12+)
09.55 Модный приговор
11.00 Новости
11.10 Время обедать!
11.50 Доброго здоровьица! (12+)
12.50 Женский журнал
13.00 Другие новости
13.25 Понять. Простить (12+)
14.00 Новости
14.15 Хочу знать
14.50 Дешево и сердито
15.35 Сериал «Ты не один» (16+)
16.05 Сериал «Неравный брак» (16+)
17.00 Вечерние новости
17.50 Давай поженимся! (16+)
18.50 Пусть говорят (16+)
20.00 Время
20.30 Сериал «Метод Фрейда» (16+)
22.30 Ночные новости
22.50 Сериал «Задиры» (16+)
00.00 Х.ф. «Морской пехотинец»(16+)
01.40 Х.ф. «Джесси Стоун. Резкое изменение» (16+)
03.20 Контрольная закупка

РОССИЯ 1

06.00-10.00 Утро России
06.07, 07.07, 08.07, 09.07 Погода на Алтае
06.35, 07.35, 08.35, 09.35 Вести-Алтай
10.00 1000 мелочей
10.45 О самом главном
11.30 Кулагин и партнеры (12+)
12.00 Вести
12.30 Вести-Сибирь
12.50 Сериал «Тайны следствия»(12+)
13.50 Дело Х. Следствие продолжается(12+)
14.50 Вести. Дежурная часть
15.00 Вести
15.30 Вести-Алтай
15.50 Сериал «Ефросинья. Таежная любовь»
16.45 Сериал «Тайны института благородных девиц»
17.45 Вести. Дежурная часть
18.00 Вести
18.30 Вести-Алтай
18.50 Сериал «Вкус граната» (12+)
20.40 Вести-Алтай
21.00 Вести
21.30 Спокойной ночи, малыши!
21.40 Прямой эфир (12+)
22.25 Сериал «Марьина роща» (12+)
01.15 Дежурный по стране. М.Жванецкий
02.15 Вести+
02.40 Х.ф. «Иди домой» (16+)
04.40 Сериал «Чак-4» (16+)
05.45 Вести. Дежурная часть

НТВ

06.00 НТВ утром
08.05 Сериал «Возвращение Мухтара» (16+)
10.00 Сегодня
10.20 Поедем, поедим! (0+)
10.55 До суда (16+)
12.00 Суд присяжных (16+)
13.00 Сегодня
13.25 Суд присяжных. Окончательный вердикт (16+)
14.35 Сериал «Супруги» (16+)
15.30 Обзор. Чрезвычайное происшествие
16.00 Сегодня
16.25 Прокурорская проверка (16+)
17.40 Говорим и показываем (16+)
18.30 Обзор. Чрезвычайное происшествие
19.00 Сегодня
19.30 Сериал «Паутина» (16+)
Телекомпания «СПЕКТР»
20.00 Прогноз погоды (0+)
20.02 180 градусов (12+)
20.25 Музыкальные поздравления(0+)
20.56 Прогноз погоды (0+)
Телекомпания НТВ
21.00 Сериал «Паутина» (16+)
21.25 Сериал «Защита Красина»(16+)
23.15 Сегодня. Итоги
23.35 Сериал «Русский дубль» (16+)
01.40 Главная дорога (16+)
02.15 Дикий мир (0+)

4

06.00 М.ф. «Гуфи и его команда» (6+)
07.00 М.ф. «Великий человек-паук» (12+)
07.30 М.ф. «Чародейки»(12+)
08.00 Сериал «Папины дочки» (12+)
08.30 Сериал «Светофор» (16+)
09.00 6 кадров (16+)
09.30 Сериал «Дневник доктора Зайцевой» (16+)
10.30 Сериал «Воронины» (16+)
11.30 М.ф. «Шрэк» (12+)
13.10 6 кадров (16+)
14.00 Галилео (0+)

15.00 Х.ф. «БРИЛЛИАНТОВЫЙ ПОЛИЦЕЙСКИЙ»(16+)
Вор должен сидеть в тюрьме, а не работать в полиции. Создатели этого комедийного боевика с этим не согласны...

16.45 6 кадров (16+)
17.00 Сериал «Воронины» (16+)
19.00 6 кадров (16+)
19.20 М.ф. «Кунг-фу Панда» (6+)
21.00 Сериал «Дневник доктора Зайцевой» (16+)
22.00 Х.ф. «Девушка моих кошмаров» (16+)
00.00 6 кадров (16+)
00.55 Сериал «Сообщество» (16+)
01.45 Музыка на СТС (16+)

«ДОМАШНИЙ»

07.30 Наши новости (16+)
07.45, 19.30 Гороскоп «Будь готов!» (0+)
07.50 Погода (0+)
07.52 Приятного аппетита (0+)
07.55, 19.55 Хроноскоп (12+)
08.00 Одна за всех (16+)
08.30 Лавка вкуса (0+)
09.00 Полезное утро (0+)
09.30 Звездная территория (16+)
10.30 По делам несовершеннолетних (16+)
11.30 Дело Астахова (16+)
12.30 Х.ф. «Единственный мужчина»(16+)
14.20 Вкусы мира (0+)
14.30 Женщины не прощают... (16+)
15.00 Звездные истории (16+)

16.00 Х.ф. «НЕВЕСТА МОЕГО ДРУГА» (16+)
Бизнесмен Игорь Ветров уезжает в длительную командировку. Ко дню рождения своей девушки Лидии он отправляет ей с курьером кольцо, чтобы по возвращении отпраздновать помолвку.

18.00 Гардероб навылет (16+)
19.00 Наши новости (16+)
19.34 Погода (0+)
19.35 Наше время (16+)
19.52 Приятного аппетита (0+)
20.00 Жены олигархов (16+)
21.00 Одна за всех (16+)
21.30 Тайны тела (16+)
22.00 Сериал «Дамское счастье» (16+)
00.00 Одна за всех (16+)
00.30 Х.ф. «Утренний обход» (16+)
02.25 Одна за всех (16+)

ТНТ

07.00 Информационный канал «Город» (16+)
07.35 М.ф. «Покемоны. Победители Лиги Синно» (12+)
07.55 М.ф. «Эй, Арнольд!» (12+)
08.25, 14.00, 18.30 Сериал «Счастливы вместе» (16+)
09.00 М.ф. «Веселые мелодии» (12+)
09.25 М.ф. «Жизнь и приключения робота-подростка» (12+)
09.55 М.ф. «Кунг-фу Панда. Удивительные легенды» (12+)
10.20 М.ф. «Губка Боб Квадратные штаны» (12+)
11.15 Женская лига: парни, деньги и любовь (16+)
11.50 Х.ф. «Эйс Вентура. Розыск домашних животных» (12+)
13.30 Сериал «Универ» (16+)
14.30 Дом-2. Lite (16+)
16.25 Сериал «Интерны» (16+)
17.30 Сериал «Реальные пацаны»(16+)
19.00 Сериал «Деффчонки» (16+)
19.30 Информационный канал «Город» (16+)
20.00 Сериал «Счастливы вместе» (16+)
20.30 Сериал «Деффчонки» (16+)
21.00 Х.ф. «Эйс Вентура. Когда зовет природа» (12+)
23.00 Дом-2. Город любви (16+)
00.00 Дом-2. После заката. Спецвключение (16+)
00.30 Х.ф. «Напряги извилины. Брюс и Ллойд» (16+)

5

07.00, 11.00 Сейчас
07.10 Вне закона. Реальные расследования (16+)
08.00 Утро на «5» (6+)
10.45 Место происшествия
11.30 Сериал «Экстренный вызов» (16+)
(13.00 Сейчас)
16.00,19.00 Место происшествия
16.30, 19.30 Сейчас
17.00 Открытая студия
18.00 Вне закона. Реальные расследования (16+)
20.00 Сериал «Детективы» (16+)
21.30 Сериал «След» (16+)
(23.00 Сейчас)
00.10 Х.ф. «Добровольцы» (12+)

02.05 Х.ф. «ЗЛОЙ ДУХ ЯМБУЯ» (12+)
По повести Григория Федосеева, основанной на реальных событиях. Первые послевоенные годы. В таежных лесах Восточной Сибири проводятся геодезические исследования. В лагере экспедиции готовятся к возвращению на базу. Радиограмма из штаба о том, что на гольце Ямбуй бесследно исчез наблюдатель, заставила изменить планы. В поисках пропавшего принимают активное участие местные жители - эвенки, замечательные охотники и следопыты, хорошо знающие тайгу. Неторопливый ритм, красивые и в то же время беспокоящие виды природы создают тревожную атмосферу подстерегающей на каждом шагу опасности.

04.00 Х.ф. «Продавщица фиалок» (16+)
06.10 Док.ф. «Прекрасная Елена»(12+)

РОССИЯ К

05.30 Евроньюс
09.00 Наблюдатель
10.15 Сериал «Перри Мэйсон»
11.10 Секретные проекты
11.40 Док.ф. «Владимир Набоков. Русские корни»
12.30 Док. сериал «Малый ледниковый период»
13.25 Полиглот
14.10 Пятое измерение
14.40, 18.30, 22.30 Новости культуры
14.50 Спектакль. Ф.М. Достоевский «Село Степанчиково и его обитатели», 2 с.
16.20 Док.ф. «Бремен. Сокровищница вольного города»
16.35 Звезды мирового фортепианного искусства
17.35 Док. сериал «Искусство Германии»
18.45 Главная роль
19.05 Власть факта
19.45 Полиглот
20.30 Больше, чем любовь
21.15 Игра в бисер: «Лирика Сергея Есенина»
22.00 После «Моей жизни в искусстве», 2 ч.

22.50 Х.ф. «НАННЕРЛЬ, СЕСТРА МОЦАРТА»
У Моцарта была старшая сестра по имени Наннерль. Чудо-ребенок, она блистала во всех европейских столицах вместе со своим братом...

00.50 А.Рубинштейн. «Вальс-каприс»
00.55 Сериал «Перри Мэйсон»
01.45 Док.ф. «Джордано Бруно»

05.00 По закону (16+)
06.00 М.ф. «Бэтмен» (6+)
06.30 Афиша (12+)
07.00 Модный взгляд (12+)
07.15 Территория успеха (12+)
07.30 Какие люди! «Жадные звезды» (16+)
08.30 Новости 24(16+)
09.00, 13.00, 04.30 Званый ужин (16+)
10.00, 02.00 Следаки (16+)
12.00, 19.00, 23.00, 04.00 Экстренный вызов (16+)
12.30 Территория успеха (12+)
12.45 ТопШоп (12+)
12.50 Музыка на канале (12+)
14.00 Засуди меня (16+)
15.00 Семейные драмы (16+)
16.00 Не ври мне! (16+)
17.00 Верное средство (16+)
19.30 Новости (12+)
19.45 Медикус (12+)
20.00 Территория заблуждений (16+)
22.00 Пища богов (16+)
23.30 Новости 24. Итоговый выпуск (16+)
23.50 Х.ф. «Сорвиголова» (16+)

Спутниковые и кабельные каналы

Внимание! Время показа программ по кабельному телевидению может не совпадать со временем трансляции со спутника.

06.00 Сериал «Товарищ комендант» (12+). **06.55, 15.00** Сериал «Морской патруль» (16+) (**16.00** Новости). **09.00, 13.00, 18.00, 22.00** Новости. **09.15** Х.ф. «Конец императора тайги» (12+). **11.00** Сериал «На углу, у Патриарших-3» (16+). **13.15** Сериал «Товарищ комендант» (12+). **14.25** Док. сериал «Оружие XX века» (16+). **17.25** Док. сериал «Невидимый фронт» (16+). **18.30** Док. сериал «Автомобили в погонах» (12+). **19.30** Док. сериал «Битва империй» (16+). **19.55** Сериал «На углу, у Патриарших-3» (16+). **22.30** Х.ф. «Если враг не сдается...» (16+). **00.05** Х.ф. «Семьдесят два градуса ниже нуля» (12+).

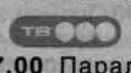

10.00, 17.00 Параллельный мир (12+). **11.00, 18.00, 22.45** Х-версии. Другие новости (12+). **11.30, 18.30** Охотники за привидениями (16+). **12.30** Городские легенды: «Мосфильм. Павильон удачи» (12+). **13.00** Сериал «Молодой Волкодав» (16+). **14.00** Загадки истории (12+). **16.00** Док. сериал «Гадалка» (12+). **19.00** Сериал «Обмани меня» (12+). **21.45** Загадки истории: «Из глубин древности»(12+). **23.15** Х.ф. «Акулы» (16+). **01.30** Х.ф. «Буря» (16+). **05.00** Сериал «Портал Юрского периода» (16+).

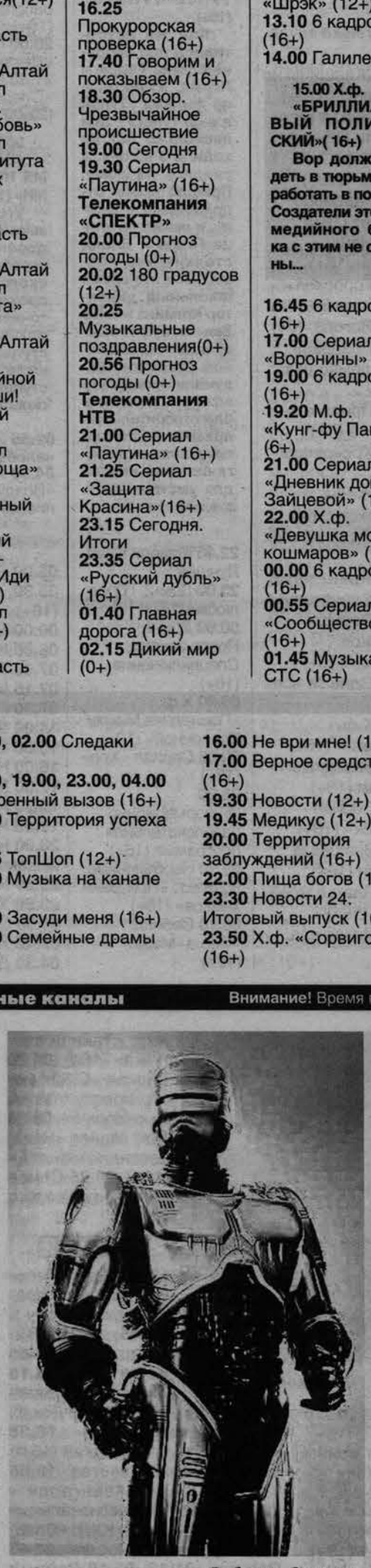

«Робокоп. Схватка».

07.00 Мультфильмы (0+). **09.00** Полезное утро (0+). **09.30, 15.00** Обмен бытовой техники (0+). **10.00, 13.00, 20.00** Улетные животные (16+). **10.30** Х.ф. «Рысь» (16+). **12.30, 14.00, 19.00, 21.00** Анекдоты (16+). **13.30, 19.30** Каламбур (16+). **14.30, 18.30** С.У.П. (16+). **15.30, 23.00** Дорожные войны (16+). **16.30** Есть тема: «Хочу любовницу» (16+). **17.00** Вне закона (16+). **22.00, 01.00** Счастливый конец (16+). **00.00, 02.30** Улетное видео (16+). **00.30** Голые и смешные (18+). **02.00** Удачная ночь (0+).

РОССИЯ 2

08.00 Все включено (16+). **08.50** Вопрос времени. **09.20** Моя планета. **10.00, 12.00, 15.00, 19.50, 01.50** Вести-спорт. **10.10** Диалоги о рыбалке. **10.45** Все включено (16+). **11.40, 14.40, 04.45** Вести.ru. **12.10** Х.ф. «Стэлс в действии» (16+). **14.10** Наука 2.0. **15.10** Автоспорт. «Дакар-2013». **15.40** Братство кольца. **16.10** Х.ф. «И пришел паук» (16+). **18.00** Х.ф. «Робокоп. Во имя правосудия» (16+). **20.05** Смешанные единоборства. Bellator (16+). **22.25** Хоккей. КХЛ. «Северсталь» - «Локомотив». **00.45** Док.ф. «Алсиб. Секретная трасса». **02.05** Х.ф. «Робокоп. Схватка» (16+). **04.00** Автоспорт. «Дакар-2013». **04.10** Док.ф. «Архыз», ф. 2.

06.00 Утренняя программа «Новый день» (12+). **10.00** Прямой эфир «Час новостей». **11.00** Сериал «Волчица» (16+). **12.00** «Новости» (12+). **13.00** Прямой эфир «Час новостей». **14.00** Ток-шоу «Доктор Курпатов» (12+). **14.25** Мультфильмы (6+). **14.45** «Край в лицах» (12+). **15.00** «Новости» (12+). **16.00** Сериал «Подари мне жизнь» (16+). **17.00** Прямой эфир «Час новостей». **18.00** Сериал «Подари мне жизнь» (16+). **19.00** Прямая трансляция. Первенство Молодежной хоккейной лиги. «Алтайские Беркуты» (Барнаул) – «Юниор» (Курган). **21.00** Прямой эфир «Час новостей». **21.50** «Край в лицах» (12+). **22.05** Сериал «Волчица» (16+). **22.50** «Новости» (12+).

1

04.00 «Доброе утро»
08.00 Новости
08.05 Контрольная закупка
08.35 Женский журнал
08.45 Жить здорово! (12+)
09.55 Модный приговор
11.00 Новости
11.10 Время обедать!
11.50 Доброго здоровьица! (12+)
12.50 Женский журнал
13.00 Другие новости
13.25 Понять. Простить (12+)
14.00 Новости
14.15 Хочу знать
14.50 Дешево и сердито
15.35 Сериал «Ты не один» (16+)
16.05 Сериал «Неравный брак» (16+)
17.00 Вечерние новости
17.50 Давай поженимся! (16+)
18.50 Пусть говорят (16+)
20.00 Время
20.30 Сериал. «Ангел в сердце» (12+)
22.30 Ночные новости
22.50 Сериал «Гримм» (16+)

23.40 Х.ф. «ПОДАЛЬШЕ ОТ ТЕБЯ» (16+)
Безответственная и легкомысленная Мэгги Феллер поселяется у своей старшей сестры Роуз, которая работает адвокатом и придерживается во всем строгих правил. Неприятности начинаются с того, что Мэгги затаскивает к себе в постель бойфренда Роуз.

02.15 Сериал «24 часа» (16+)
03.05 Контрольная закупка

РОССИЯ 1

06.00-10.00 Утро России
06.07, 07.07, 08.07, 09.07 Погода на Алтае
06.35, 07.35, 08.35, 09.35 Вести-Алтай
10.00 1 000 мелочей
10.45 О самом главном
11.30 Кулагин и партнеры (12+)
12.00 Вести
12.30 Вести-Сибирь
12.50 Сериал «Тайны следствия» (12+)
13.50 Дело Х. Следствие продолжается (12+)
14.50 Вести. Дежурная часть
15.00 Вести
15.30 Вести-Алтай
15.50 Сериал «Ефросинья. Таежная любовь»
16.45 Сериал «Тайны института благородных девиц»
17.45 Вести. Дежурная часть
18.00 Вести
18.30 Вести-Алтай
18.50 Сериал «Вкус граната» (12+)
20.40 Вести-Алтай
21.00 Вести
21.30 Спокойной ночи, малыши!
21.40 Прямой эфир (12+)
22.25 Сериал «Марьина роща» (12+)
01.15 Исторические хроники: «1988. Александр Яковлев»
02.15 Вести+
02.40 Честный детектив (16+)

03.15 Х.ф. «КОШМАРНЫЙ МЕДОВЫЙ МЕСЯЦ» (16+)
Наслаждаясь медовым месяцем, молодожёны становятся случайными свидетелями убийства, из-за чего подвергаются нападению двух отморозков.

05.00 Сериал «Чак-4» (16+)

НТВ

13.00 Сегодня
13.25 Суд присяжных. Окончательный вердикт (16+)
14.35 Сериал «Супруги» (16+)
15.30 Обзор. Чрезвычайное происшествие
16.00 Сегодня
16.25 Прокурорская проверка (16+)
17.40 Говорим и показываем (16+)
18.30 Обзор. Чрезвычайное происшествие
19.00 Сегодня
19.30 Сериал «Паутина» (16+)
21.25 Сериал «Защита Красина» (16+)
23.15 Сегодня. Итоги

23.35 Сериал «РУССКИЙ ДУБЛЬ» (16+)
Два друга детства, выросшие в одном дворе и ходившие в одну школу, организовали частное сыскное агентство. Андрей в прошлом инженер, работавший в «почтовом ящике», уволенный в период начала процесса конверсии. Отлично разбирается в технике, имеет аналитический склад ума, математик и практик одновременно. При этом в простых бытовых ситуациях оказывается беспомощным до комичности, ничего не понимает в бизнесе, представления о преступности - книжные, взятые из прочитанных детективных романов. Максим в прошлом оперуполномоченный, ушедший из органов из-за конфликтов с начальством - слишком уж Максим оказался принципиальным правдолюбом.

01.35 Квартирный вопрос (0+)
02.40 Дикий мир (0+)
03.05 Сериал «Терминал» (16+)
05.10 Сериал «Хранитель» (16+)

СТС

09.00 6 кадров (16+)
09.30 Сериал «Дневник доктора Зайцевой» (16+)
10.30 Сериал «Воронины» (16+)
11.30 М.ф. «Кунг-фу Панда» (6+)
13.10 6 кадров (16+)
14.00 Галилео (0+)

15.00 Х.ф. «ДЕВУШКА МОИХ КОШМАРОВ» (16+)
История о парне, терпевшем неудачу за неудачей на любовном фронте и в результате женившемся на идеальной вроде бы девушке, которая только во время медового месяца открыла свое истинное лицо психопатки, экстремалки и капризной стервы. Он в шоке, но тут на горизонте появляется настоящая девушка его мечты.

17.00 Сериал «Воронины» (16+)
19.00 6 кадров (16+)
19.25 М.ф. «Мадагаскар» (6+)
21.00 Сериал «Дневник доктора Зайцевой» (16+)
22.00 Х.ф. «Медальон» (16+)
23.40 6 кадров (16+)

00.30 Х.ф. «ЖИЗНЬ ПО ДЖЕЙН ОСТИН» (16+)
Молодой влюбленный мужчина и пять неординарных женщин объединяются на один сезон в литературный клуб, чтобы обсудить шесть классических романов известной писательницы.

02.30 Х.ф. «Преступник» (16+)
04.25 Сериал «Сообщество» (16+)
05.15 М.ф. «Голубой щенок» (0+)
05.40 Музыка на СТС (16+)

«ДОМАШНИЙ»

10.00 Звездная жизнь (16+)
10.30 По делам несовершеннолетних (16+)
11.30 Дело Астахова (16+)

12.30 Х.ф. «ЕДИНСТВЕННЫЙ МУЖЧИНА» (16+)
По роману Леонида Лиходеева «Четыре главы из жизни Марии Николаевны», героиня которого директор крупного научно-производственного объединения.

14.20 Лавка вкуса (0+)
14.40 Женщины не прощают... (16+)
15.10 Звездные истории (16+)
16.10 Х.ф. «Семья» (16+)
18.00 Гардероб навылет (16+)
19.00 Наши новости (16+)
19.30 Гороскоп «Будь готов!» (0+)
19.34 Погода (0+)
19.35 Поздравь своих домашних (0+)
19.52 Приятного аппетита (0+)
19.55 Хроноскоп (12+)
20.00 Жены олигархов (16+)
21.00 Одна за всех (16+)
21.30 Тайны тела (16+)
22.00 Сериал «Дамское счастье» (16+)
00.00 Одна за всех (16+)
00.30 Х.ф. «Коллеги» (16+)
02.25 Звездные истории (16+)
03.25 Сериал «Пророк» (16+)
05.25 Звездные истории (16+)
06.25 Платье моей мечты (16+)
07.00 Дикая еда (12+)

ТНТ

14.30 Дом-2. Lite (16+)
16.25 Сериал «Интерны» (16+)
17.30 Сериал «Реальные пацаны» (16+)
18.30, 20.00 Сериал «Счастливы вместе» (16+)
19.00 Сериал «Деффчонки» (16+)
19.30 Информационный канал «Город» (16+)
20.30 Сериал «Деффчонки» (16+)

21.00 Х.ф. «ТУПОЙ И ЕЩЕ ТУПЕЕ ТУПОГО» (16+)
Как же встретились два героя-недоумка Гарри и Ллойд, известные по фильму «Тупой и еще тупее»? Оба несколько лет не ходили в школу, а учились на дому. Пришло время отправляться в школу, и прямо на улице Гарри и Ллойд столкнулись лбами... А в это время школьный директор Коллинз и мисс Хеллер, буфетчица-официантка школьной столовой, задумали провернуть аферу - получить благотворительную премию в сто тысяч долларов за организацию класса для умственно отсталых.

22.40 Комеди Клаб. Лучшее
23.00 Дом-2. Город любви (16+)
00.00 Дом-2. После заката. Спецвключение (16+)
00.30 Х.ф. «Последняя Мимзи Вселенной» (12+)
02.25 Сериал «Хор» (12+)
03.20 Информационно-развлекательная программа (16+)
05.10 Необъяснимо, но факт: «Призраки замков» (16+)
06.10 Сериал «Саша+Маша» (16+)

5

07.00, 11.00 Сейчас
07.10 Вне закона. Реальные расследования (16+)
08.00 Утро на «5» (6+)
10.45 Место происшествия
11.30 Сериал «Экстренный вызов» (16+)
(13.00 Сейчас)
16.00, 19.00 Место происшествия
16.30, 19.30 Сейчас
17.00 Открытая студия
18.00 Вне закона. Реальные расследования (16+)
20.00 Сериал «Детективы» (16+)
21.30 Сериал «След» (16+)
(23.00 Сейчас)

00.10 Х.ф. «ЗАДАЧА С ТРЕМЯ НЕИЗВЕСТНЫМИ» (12+)
Уголовный розыск ведет расследование дела об ограблении заводского кассира. У проходной завода точной механики и оптики двое преступников нападают на кассира. Преступникам удается скрыться...

02.55 Х.ф. «Ищу человека» (12+)
04.50 Х.ф. «Воздухоплаватель» (12+)

РОССИЯ К

13.05 Важные вещи
13.25 Полиглот
14.10 Красуйся, град Петров!
14.40 Новости культуры
14.50 Спектакль «Обыкновенная жизнь»
15.50 Док.ф. «Волею судьбы. Евгений Чазов»
16.35 Звезды мирового фортепианного искусства
17.35 Док. сериал «Искусство Германии»
18.30, 22.30 Новости культуры
18.45 Главная роль
19.05 Абсолютный слух
19.45 Полиглот
20.30 Док.ф. «Хамдамов на видео»
21.15 Магия кино
22.00 После «Моей жизни в искусстве», 3 ч.
22.50 Х.ф. «Мой дом полон зеркал», 1 с.
00.40 Док.ф. «Бремен. Сокровищница вольного города»
00.55 Сериал «Перри Мэйсон»
01.45 Ф.Шопен. Баллада №1

05.00 Званый ужин (16+)
05.30, 19.00, 23.00 Экстренный вызов (16+)
06.00 Музыка на канале (12+)
06.30 Культурная столица (12+)
07.00 Территория успеха (12+)
07.15 Медикус (12+)
07.30 Профилактика
14.00 Засуди меня (16+)
15.00 Семейные драмы (16+)
16.00 Не ври мне! (16+)
17.00 Верное средство (16+)
19.30 Новости (12+)
19.45 Чемпион (6+)
20.00 Нам и не снилось: «Миллион на выданье» (16+)
23.30 Новости 24. Итоговый выпуск (16+)
23.50 Х.ф. «16 кварталов» (16+)
01.50 Сериал «Сверхъестественное» (16+)
02.40 Х.ф. «16 кварталов» (16+)
04.30 Дураки, дороги, деньги (16+)

Спутниковые и кабельные каналы

Внимание! Время показа программ по кабельному телевидению может не совпадать со временем трансляции со спутника.

Звезда

14.00 Док.ф. «Две жизни Джорджа Блейка, или Агент КГБ на службе Ее Величества» (12+). **15.00** Сериал «Морской патруль» (16+). **17.10** Док.ф. «Тайна гибели «Титаника» (12+). **18.00, 22.00** Новости. **18.30** Док. сериал «Автомобили в погонах» (12+). **19.30** Док. сериал «Битва империй» (16+). **19.55** Сериал «На углу, у Патриарших-3» (16+). **22.30** Х.ф. «Постарайся остаться живым» (16+). **23.50** Х.ф. «Танкодром» (12+). **02.40** Х.ф. «Первые на Луне» (12+). **04.05** Х.ф. «Груз «300» (18+).

ТВ 3

06.00 Мультфильмы (0+). **07.15** Сериал «Обмани меня» (12+). **10.00, 17.00** Параллельный мир (12+). **11.00** Х-версии. Другие новости (12+). **11.30** Охотники за привидениями (16+). **12.30** Городские легенды: «Москва. Площадь трех вокзалов» (12+). **13.00** Сериал «Молодой Волкодав» (16+). **14.00** Загадки истории (12+). **16.00** Док. сериал «Гадалка» (12+). **18.00** Х-версии. Другие новости (12+). **18.30** Охотники за привидениями (16+). **19.00** Сериал «Обмани меня» (12+). **21.45** Загадки истории: «Звездные колесницы» (12+). **22.45** Х-версии. Другие новости (12+). **23.15** Х.ф. «Акула Юрского периода» (16+). **01.00** Х.ф. «Акулы» (16+). **03.15** Грандиозные проекты (12+). **04.00** Сериал «Портал Юрского периода» (16+).

перец

07.00 Мультфильмы (0+). **09.30, 15.00** Обмен бытовой техники (0+). **10.00, 13.00, 20.00** Улетные животные (16+). **10.30** Х.ф. «Тайная прогулка» (16+). **12.30, 14.00, 19.00, 21.00** Анекдоты (16+). **13.30, 19.30** Каламбур (16+). **14.30, 18.30** С.У.П. (16+). **15.30, 23.00** Дорожные войны (16+). **16.30** Есть тема: «Хочу любовницу» (16+). **17.00** Вне закона (16+). **22.00** Счастливый конец (16+). **00.00** Улетное видео (16+). **00.30** Голые и смешные (18+). **01.00** Счастливый конец (16+). **02.00** Удачная ночь (0+). **02.30** Х.ф. «Тайная прогулка» (16+). **04.20** Сериал «C.S.I.: место преступления. Нью-Йорк-5». **05.20** Док. сериал «Неизвестная планета» (16+). **06.25** Самое смешное видео (16+).

«Молодой Волкодав».

РОССИЯ 2

13.00 Х.ф. «Робокоп. Во имя правосудия» (16+). **14.45, 05.40** Вести.ru. **15.05, 01.50** Вести-спорт. **15.15** Автоспорт. «Дакар-2013». **15.45** Док.ф. «Мотоциклисты» (16+). **16.35** Х.ф. «Робокоп. Схватка» (16+). **18.25** Основной состав. **18.55** Хоккей. КХЛ. «Авангард» - ЦСКА. **21.15** Профессиональный бокс. **22.25** Хоккей. КХЛ. «Спартак» - «Динамо» (Москва). **00.45** Полигон. **01.15, 05.10** Рейтинг Баженова. **02.05** Х.ф. «Робокоп. Воскрешение» (16+). **04.00** Автоспорт. «Дакар-2013». **04.10** Док.ф. «Архыз», ф. 3. **04.40** Наука 2.0. **05.55** Хоккей. КХЛ. «Динамо» (Рига) - СКА.

К·24 телеканал

06.00 Утренняя программа «Новый день» (12+). **10.00** Прямой эфир «Час новостей». **11.00** Сериал «Волчица» (16+). **12.00** «Новости» (12+). **13.00** Прямой эфир «Час новостей». **14.00** Ток-шоу «Доктор Курпатов» (12+). **14.25** Мультфильмы (6+). **14.45** «Актуальное интервью» (12+). **15.00** «Новости» (12+). **16.00** Сериал «Подари мне жизнь» (16+). **17.00** Прямой эфир «Час новостей». **18.00** «Новости» (12+). **19.00** Сериал «Подари мне жизнь» (16+). **20.00** Прямой эфир «Час новостей». **20.50** «Альтернатива» (12+). **21.05** «В гостях у Алисы» (12+). **21.20** Сериал «Волчица» (16+). **22.05** «Новости» (12+).

1

04.00 «Доброе утро»
08.00 Новости
08.05 Контрольная закупка
08.35 Женский журнал
08.45 Жить здорово! (12+)
09.55 Модный приговор
11.00 Новости
11.10 Время обедать!
11.50 Доброго здоровьица! (12+)
12.50 Женский журнал
13.00 Другие новости
13.25 Понять. Простить (12+)
14.00 Новости
14.15 Хочу знать
14.50 Дешево и сердито
15.35 Сериал «Ты не один» (16+)
16.05 Сериал «Неравный брак» (16+)
17.00 Вечерние новости
17.50 Давай поженимся! (16+)
18.50 Пусть говорят (16+)
20.00 Время
20.30 Сериал «Ангел в сердце» (12+)
22.30 Ночные новости
22.50 На ночь глядя (12+)
23.50 Х.ф. «Суперперцы» (16+)
02.00 Х.ф. «Добыча» (16+)

РОССИЯ 1

06.00-10.00 Утро России
06.07, 07.07, 08.07, 09.07 Погода на Алтае
06.35, 07.35, 08.35, 09.35 Вести-Алтай
10.00 1000 мелочей
10.45 О самом главном
11.30 Кулагин и партнеры (12+)
12.00 Вести
12.30 Вести-Сибирь
12.50 Сериал «Тайны следствия» (12+)
13.50 Дело Х. Следствие продолжается (12+)
14.50 Вести. Дежурная часть
15.00 Вести
15.30 Вести-Алтай
15.50 Сериал «Ефросинья. Таежная любовь»
16.45 Сериал «Тайны института благородных девиц»
17.45 Вести. Дежурная часть
18.00 Вести
18.30 Вести-Алтай
18.50 Сериал «Вкус граната» (12+)
20.40 Вести-Алтай
21.00 Вести
21.30 Спокойной ночи, малыши!
21.40 Прямой эфир (12+)
22.25 Сериал «Марьина роща» (12+)
01.15 Исторические хроники: «1989. Николай Рыжков»
02.15 Вести+
02.40 Х.ф. «Цветы лиловые полей» (16+)
05.45 Вести. Дежурная часть

НТВ

06.00 НТВ утром
08.05 Сериал «Возвращение Мухтара» (16+)
10.00 Сегодня
10.20 Медицинские тайны (16+)
10.55 До суда (16+)
12.00 Суд присяжных (16+)
13.00 Сегодня
13.25 Суд присяжных. Окончательный вердикт (16+)
14.35 Сериал «Супруги» (16+)
15.30 Обзор. Чрезвычайное происшествие
16.00 Сегодня
16.25 Прокурорская проверка (16+)
17.40 Говорим и показываем (16+)
18.30 Обзор. Чрезвычайное происшествие
19.00 Сегодня
19.30 Сериал «Паутина» (16+)
21.25 Сериал «Защита Красина» (16+)
23.15 Сегодня. Итоги
23.35 Сериал «Русский дубль» (16+)
01.35 Дачный ответ (0+)
02.40 Дикий мир (0+)
03.05 Сериал «Терминал» (16+)
05.00 Сериал «Хранитель» (16+)

06.00 М.ф. «Гуфи и его команда» (6+)
07.00 М.ф. «Скуби Ду. Корпорация «Тайна»(6+)
07.30 М.ф. «Чародейки» (12+)
08.00 Сериал «Папины дочки» (12+)
08.30 Сериал «Светофор» (16+)
09.00 6 кадров (16+)
09.30 Сериал «Дневник доктора Зайцевой» (16+)
10.30 Сериал «Воронины» (16+)
11.30 М.ф. «Мадагаскар» (6+)
13.05 6 кадров (16+)
14.00 Галилео (0+)
14.20 Х.ф. «Медальон» (16+)
16.40 6 кадров (16+)
17.00 Сериал «Воронины» (16+)
19.00 6 кадров (16+)
19.25 М.ф. «Мадагаскар-2. Побег из Африки» (6+)
21.00 Сериал «Дневник доктора Зайцевой» (16+)
22.00 Х.ф. «Смокинг» (12+)
23.50 6 кадров (16+)
00.30 Х.ф. «Иллюзия допроса» (18+)
02.30 Х.ф. «Призраки» (16+)
04.15 Сериал «Сообщество» (16+)
05.05 Мультфильмы (0+)
05.35 Музыка на СТС (16+)

РЕН

05.00 По закону (16+)
06.00 М.ф. «Бэтмен» (6+)
06.30, 07.15, 12.30 Чемпион (6+)
06.45 Территория успеха (12+)
07.00 Медикус (12+)
07.30 Какие люди! «Рюмка славы» (16+)
08.30 Новости 24 (16+)
09.00 Званый ужин (16+)
10.00 Следаки (16+)
12.00, 19.00, 23.00 Экстренный вызов (16+)
12.45 ТопШоп (12+)
12.50 Музыка на канале (12+)
13.00 Званый ужин (16+)
14.00 Засуди меня (16+)
15.00 Семейные драмы (16+)
16.00 Не ври мне! (16+)
17.00 Верное средство (16+)
19.30 Новости (12+)
19.45 Модный взгляд (12+)
20.00 Прости меня (16+)
21.00 Адская кухня-2 (16+)
22.30 Смотреть всем! (16+)
23.30 Новости 24. Итоговый выпуск (16+)
23.50, 02.30 Х.ф. «Нерожденный» (18+)
01.30 Сериал «Сверхъестественное» (16+)
04.05 Дураки, дороги, деньги (16+)

«ДОМАШНИЙ»

07.30 Наши новости (16+)
07.45, 19.30 Гороскоп «Будь готов!» (0+)
07.50 Погода (0+)
07.52 Приятного аппетита (0+)
07.55, 19.55 Хроноскоп (12+)
08.00 Одна за всех (16+)
08.30 Лавка вкуса (0+)
09.00 Полезное утро (0+)
09.30 Звездная территория (16+)
10.30 По делам несовершеннолетних (16+)
11.30 Дело Астахова (16+)
12.30 Х.ф. «Единственный мужчина» (16+)
14.20 Вкусы мира (0+)
14.30 Женщины не прощают... (16+)
15.00 Звездные истории (16+)
16.00 Х.ф. «Отдам жену в хорошие руки» (16+)
18.00 Гардероб навылет (16+)
19.00 Наши новости (16+)
19.34 Погода (0+)
19.35 Наше время (16+)
19.52 Приятного аппетита (0+)
20.00 Жены олигархов (16+)
21.00 Одна за всех (16+)
21.30 Тайны тела (16+)
22.00 Сериал «Дамское счастье» (16+)
00.00 Одна за всех (16+)
00.30 Х.ф. «Солдатский декамерон» (16+)
02.25 Звездные истории (16+)
03.25 Сериал «Пророк» (16+)
05.25 Звездные истории (16+)
06.25 Платье моей мечты (16+)
07.00 Дикая еда (12+)

ТНТ

07.00 Информационный канал «Город» (16+)
07.35 М.ф. «Покемоны. Победители Лиги Синно» (12+)
07.55 М.ф. «Эй, Арнольд!» (12+)
08.25, 14.00, 18.30 Сериал «Счастливы вместе» (16+)
09.00 М.ф. «Веселые мелодии» (12+)
09.25 М.ф. «Кунг-фу Панда. Удивительные легенды» (12+)
10.20 М.ф. «Губка Боб Квадратные штаны» (12+)
11.15 Женская лига: парни, деньги и любовь (16+)
11.40 Х.ф. «Тупой и еще тупее тупого» (16+)
13.30 Сериал «Универ» (16+)
14.30 Дом-2. Lite (16+)
16.25 Сериал «Интерны» (16+)
17.30 Сериал «Реальные пацаны» (16+)
19.00 Сериал «Деффчонки» (16+)
19.30 Информационный канал «Город» (16+)
20.00 Сериал «Счастливы вместе» (16+)
20.30 Сериал «Деффчонки» (16+)
21.00 Х.ф. «Остин Пауэре. Голдмембер» (16+)
23.00 Дом-2. Город любви (16+)
00.00 Дом-2. После заката. Спецвключение (16+)
00.30 Х.ф. «Мгновения Нью-Йорка» (12+)
02.15 Сериал «Хор» (12+)
03.10 Сериал «Сумеречная зона» (16+)
04.00 Информационно-развлекательная программа (16+)
06.00 Школа ремонта (12+)

5

07.00, 11.00 Сейчас
07.10 Вне закона. Реальные расследования (16+)
08.00 Утро на «5» (6+)
10.45 Место происшествия
11.30 Х.ф. «Задача с тремя неизвестными» (12+) (13.00 Сейчас)

14.10 Х.ф. «ДОБРОВОЛЬЦЫ» (12+)

Действие происходит в 30-50-е годы. Неразлучные друзья Кайтанов, Уфимцев и Акишин добровольно стали первыми метростроевцами. О них, их подругах Леле, Маше и Тане и других друзьях и товарищах рассказывает этот фильм. Свою дружбу и единство они пронесли через всю жизнь. Трудовой фронт, испанские добровольные бригады, Вторая мировая война и снова послевоенный труд уже в мирное время, радости и печали, победы и утраты, любовь и счастье...

16.00, 19.00 Место происшествия
16.30, 19.30 Сейчас
17.00 Открытая студия
18.00 Вне закона. Реальные расследования (16+)
20.00 Сериал «Детективы» (16+)
21.30 Сериал «След» (16+) (23.00 Сейчас)
00.10 Х.ф. «Любовь с привилегиями»
03.30 Х.ф. «Ищу человека» (12+)
05.25 Д.ф. «Фильм «Девчата». История о первом поцелуе»

РОССИЯ К

05.30 Евроньюс
09.00 Наблюдатель
10.15, 00.55 Сериал «Перри Мэйсон»
12.00 Д.ф. «Хамдамов на видео»
12.35 Д.ф. сериал «Малый ледниковый период»
13.10 Д.ф. «Луненберг. Жизнь без трески»
13.25, 19.45 Полиглот
14.10 Письма из провинции
14.40, 18.30, 22.30 Новости культуры
14.50 Спектакль. О.Уайльд «Как важно быть серьезным»
16.20 Д.ф. «Канди. Буддизм сегодня»
16.35 Звезды мирового фортепианного искусства
17.25 Д.ф. «Жюль Верн»
17.35 Д.ф. «Золотая спираль»
18.45 Главная роль
19.05 Черные дыры. Белые пятна
20.30 Гении и злодеи: О.Ган
21.00 Д.ф. «Париж. Великолепие в зеркале Сены»
21.15 Культурная революция
22.00 После «Моей жизни в искусстве», 4 ч.
22.50 Х.ф. «Мой дом полон зеркал», 2 с.
00.40 Д.ф. «Занзибар. Жемчужина султана»
01.45 Ян Сибелиус. Оркестровые пьесы

Спутниковые и кабельные каналы

Внимание! Время показа программ по кабельному телевидению может не совпадать со временем трансляции со спутника.

Звезда

06.00 Сериал «Товарищ комендант» (12+). **06.55, 15.00** Сериал «Морской патруль» (16+) (**16.00** Новости). **09.00, 13.00, 18.00, 22.00** Новости. **09.20** Док. сериал «Победные дни России» (12+). **09.55, 19.55** Сериал «На углу, у Патриарших-3» (16+). **13.15** Сериал «Товарищ комендант» (12+). **14.25** Док. сериал «Оружие XX века» (16+). **17.25** Док. сериал «Невидимый фронт» (16+). **18.30** Док. сериал «Автомобили в погонах» (12+). **19.30** Док. сериал «Битва империй» (16+). **22.30** Х.ф. «Шел четвертый год войны...» (16+). **00.10** Х.ф. «Порох» (16+). **01.55** Х.ф. «Пограничный пес Алый» (12+). **03.10** Х.ф. «Танкодром» (12+).

ТВ3

06.00 Мультфильмы (0+). **07.15, 19.00** Сериал «Обмани меня» (12+). **10.00, 17.00, 18.00** Х-версии. Другие новости (12+). **11.00, 22.45** Х-версии. Другие новости (12+). **11.30** Охотники за привидениями(16+). **12.30** Городские легенды: «Москва. Марьина роща» (12+). **13.00** Сериал «Молодой Волкодав» (16+). **14.00** Загадки истории (12+). **16.00** Док. сериал «Гадалка» (12+). **18.30** Охотники за привидениями (16+). **21.45** Загадки истории: «Тайны, скрытые в камне» (12+). **23.15** Х.ф. «Акулы-3» (16+). **01.00** Большая игра Покер Старз (16+). **02.00** Х.ф. «Акула юрского периода» (16+). **04.00** Сериал «Портал юрского периода» (16+).

«Шел четвертый год войны...».

Перец

07.00 Мультфильмы (0+). **09.00** Полезное утро (0+). **09.30, 15.00** Обмен бытовой техники (0+). **10.00, 13.00, 20.00** Улетные животные (16+). **10.30** Х.ф. «Магистраль» (16+). **12.30, 14.00, 19.00, 21.00** Анекдоты (16+). **13.30** Каламбур (16+). **14.30** С.У.П. (16+). **15.30, 23.00** Дорожные войны (16+). **16.30** Есть тема: «Хочу любовницу» (16+). **17.00** Вне закона (16+). **18.30** С.У.П. (16+). **19.30** Каламбур (16+). **22.00, 01.00** Счастливый конец (16+). **00.00** Улетное видео (16+). **00.30** Голые и смешные (18+). **02.00** Удачная ночь (0+). **02.30** Х.ф. «Магистраль» (16+). **04.25** Сериал «C.S.I.: место преступления. Нью-Йорк-5». **05.25** Док. сериал «Неизвестная планета» (16+). **06.30** Самое смешное видео (16+).

РОССИЯ 2

08.00, 10.45 Все включено (16+). **08.50** Д.ф. «Алсиб. Секретная трасса». **10.00, 12.00, 15.00, 20.05, 01.50** Вести-спорт. **10.10** Язь против еды. **11.40, 14.40, 05.40** Вести.ru. **12.15** Х.ф. «Робокоп. Схватка» (16+). **14.10, 04.10** Наука 2.0. **15.15, 04.00** Автоспорт. «Дакар-2013». **15.45** Х.ф. «Приказано уничтожить» (16+). **17.45** Полигон. **18.15** Х.ф. «Робокоп. Воскрешение» (16+). **20.20** Биатлон. Кубок мира. Спринт. Женщины. **22.00** Х.ф. «Ангелы Чарли-2. Только вперед» (16+). **00.00** Х.ф. «Шоу начинается» (16+). **02.05** Х.ф. «Робокоп. Пламя разрушения» (16+). **05.10** Рейтинг Баженова. **05.55** Хоккей. КХЛ. «Металлург» (Магнитогорск) - «Салават Юлаев».

К-24

06.00 Утренняя программа «Новый день» (12+). **10.00** Прямой эфир «Час новостей». **11.00** Сериал «Волчица» (16+). **12.00** «Новости» (12+). **13.00** Прямой эфир «Час новостей». **14.00** Ток-шоу «Доктор Курпатов» (12+). **14.45** «Альтернатива» (12+). **15.00** «Новости» (12+). **16.00** Сериал «Подари мне жизнь» (16+). **17.00** Прямой эфир «Час новостей». **18.00** «Новости» (12+). **19.00** Сериал «Подари мне жизнь» (16+). **20.00** Прямой эфир «Час новостей». **20.50** «Окна ТАСС» (12+). **21.00** Сериал «Волчица» (16+). **21.50** «Новости» (12+).

1

04.00 «Доброе утро»
08.00 Новости
08.05 Контрольная закупка
08.35 Женский журнал
08.45 Жить здорово! (12+)
09.55 Модный приговор
11.00 Новости
11.10 Время обедать!
11.50 Доброго здоровьица! (12+)
12.50 Женский журнал
13.00 Другие новости
13.25 Понять. Простить (12+)
14.00 Новости
14.15 Хочу знать
14.50 Дешево и сердито
15.35 Сериал «Ты не один» (16+)
16.05 Жди меня
17.00 Вечерние новости
17.50 Давай поженимся! (16+)
18.50 Поле чудес
20.00 Время
20.30 Две звезды
22.30 Х.ф. «Пляж» (16+)
00.40 Х.ф. «Вердикт» (16+)

03.10 Х.ф. «ДЕНЬ СМЕХА» (16+)
Двое богатых отпрысков затевают веселую вечеринку для своей знакомой. Но в самый разгар веселья жуткая трагедия прерывает заливистый смех - виновница торжества срывается с балкона и разбивается насмерть...

РОССИЯ 1

06.00-10.00 Утро России
06.07, 07.07, 08.07, 09.07 Погода на Алтае
06.35, 07.35, 08.35, 09.35 Вести-Алтай
09.55 Мусульмане
10.05 1000 мелочей
10.45 О самом главном
11.30 Кулагин и партнеры (12+)
12.00 Вести
12.30 Вести-Сибирь
12.50 Сериал «Тайны следствия» (12+)
13.50 Дело Х. Следствие продолжается (12+)
14.50 Вести. Дежурная часть
15.00 Вести
15.30 Вести-Алтай
15.50 Сериал «Ефросинья. Таежная любовь»
16.45 Сериал «Тайны института благородных девиц»
17.45 Вести. Дежурная часть
18.00 Вести
18.30 Вести-Алтай
18.50 Сериал «Вкус граната» (12+)
20.40 Вести-Алтай
21.00 Вести
21.30 Спокойной ночи, малыши!
21.40 Прямой эфир (12+)
22.25 Сериал «Марьина роща» (12+)
01.15 Исторические хроники: «1990. Распад»
02.15 Х.ф. «Человек, который знал все» (12+)
04.25 Сериал «Чак-4» (16+)
05.40 Вести. Дежурная часть

НТВ

06.00 НТВ утром

08.05 Сериал «ВОЗВРАЩЕНИЕ МУХТАРА» (16+)
Это сорок историй о приключениях сотрудников внутренних органов и их верного соратника, служебного пса по кличке Мухтар. Этой сплоченной команде предстоит выполнять самую разную работу: от разоблачения банды наркоторговцев до поиска пропавших вещей.

10.00 Сегодня
10.20 Спасатели (16+)
10.55 До суда (16+)
12.00 Суд присяжных (16+)
13.00 Сегодня
13.25 Суд присяжных. Окончательный вердикт (16+)
14.35 Сериал «Супруги» (16+)
15.30 Обзор. Чрезвычайное происшествие
16.00 Сегодня
16.25 Прокурорская проверка (16+)
17.40 Говорим и показываем (16+)
18.30 Обзор. Чрезвычайное происшествие
19.00 Сегодня
19.30 Сериал «Паутина» (16+)
23.25 Сериал «Русский дубль» (16+)
01.25 Х.ф. «Экспресс» (16+)
03.50 Сериал «Терминал» (16+)

06.00 М.ф. «Гуфи и его команда» (6+)
07.00 М.ф. «Скуби Ду. Корпорация «Тайна» (6+)
07.30 М.ф. «Чародейки» (12+)
08.00 Сериал «Папины дочки» (12+)
08.30 Сериал «Светофор» (16+)
09.00 6 кадров (16+)
09.30 Сериал «Дневник доктора Зайцевой» (16+)
10.30 Сериал «Воронины» (16+)
11.30 М.ф. «Мадагаскар-2. Побег из Африки» (6+)
13.05 6 кадров (16+)
14.00 Галилео (0+)
15.00 Х.ф. «Смокинг» (12+)
16.50 6 кадров (16+)
17.00 Сериал «Воронины»
19.00 6 кадров (16+)
19.15 Шоу «Уральских пельменей. Лучшее (16+)
19.45 Шоу «Уральских пельменей» «Как я провел это»
21.00 Х.ф. «Плохие парни» (16+)
23.15 Х.ф. «Плохие парни-2» (16+)
02.00 Х.ф. «Американская вечеринка» (16+)
03.50 Сериал «Сообщество» (16+)
05.15 Мультфильм (0+)
05.40 Музыка на СТС (16+)

«ДОМАШНИЙ»

07.30 Наши новости (16+)
07.45, 19.30 Гороскоп «Будь готов!» (0+)
07.50 Погода (0+)
07.52 Приятного аппетита (0+)
07.55, 19.55 Хроноскоп (12+)
08.00 Одна за всех (16+)
08.30 Лавка вкуса (0+)
09.00 Полезное утро (0+)
09.30 Док.ф. «О чем просит женщина» (16+)
10.30 Сериал «Девичник» (16+)
19.00 Наши новости (16+)
19.34 Погода (0+)
19.35 Поздравь своих домашних (0+)
19.52 Приятного аппетита (0+)
20.00 Х.ф. «Кармен» (16+)
22.10 Х.ф. «Провинциалка» (16+)
00.00 Одна за всех (16+)

00.30 Х.ф. «P.S. Я ЛЮБЛЮ ТЕБЯ» (16+)
Он и она созданы друг для друга, две половинки одного целого, которые, прожив душа в душу долгую счастливую жизнь, могли бы спокойно умереть в один день. Но судьба распоряжается иначе, и она очень скоро остается вдовой...

02.50 Звездные истории (16+)
03.50 Сериал «Пророк» (16+)
05.50 Звездные истории (16+)
07.00 Свадебное платье (16+)

ТНТ

07.00 Информационный канал «Город» (16+)
07.35 М.ф. «Покемоны. Победители Лиги Синно» (12+)
07.55 М.ф. «Эй, Арнольд!» (12+)
08.25, 14.00, 18.30 Сериал «Счастливы вместе» (16+)
09.00 М.ф. «Веселые мелодии» (12+)
09.25 М.ф. «Кунг-фу Панда. Удивительные легенды» (12+)
10.20 М.ф. «Губка Боб Квадратные штаны» (12+)
11.30 Х.ф. «Остин Пауэрс. Голдмембер» (16+)
13.30 Сериал «Универ» (16+)
14.30 Дом-2. Lite (16+)
16.25 Сериал «Интерны» (16+)
17.30 Сериал «Реальные пацаны» (16+)
19.00 Сериал «Деффчонки» (16+)
19.30 Информационный канал «Город» (16+)
20.00 Битва экстрасенсов (16+)
21.00 Комеди Клаб (16+)
22.00 Наша Rossia (16+)
23.00 Дом-2. Город любви (16+)
00.00 Дом-2. После заката. Спецвключение (16+)
00.30 Х.ф. «Везунчик» (16+)
03.00 Сериал «Хор» (12+)
03.50 Информационно-развлекательная программа (16+)
05.50 Сериал «Саша-Маша»
06.00 Сериал «АйКарли» (12+)

5

07.00, 11.00 Сейчас
07.10 Момент истины (16+)
08.00 Утро на «5» (6+)
10.45 Место происшествия
11.30 Х.ф. «Злой дух Ямбуя» (12+)
13.00 Сейчас
13.30 Сериал «Секретный фарватер» (12+) (16.30 Сейчас)
19.00 Место происшествия
19.30 Сейчас
20.00 Сериал «Детективы» (16+)

21.00 Сериал «СЛЕД» (16+)
В Федеральной экспертной службе (ФЭС) собрано все, что может помочь расследованию самого запутанного преступления. В нее за помощью могут обратиться не только высокие чины прокуратуры, но и простой оперативник, экспериментальная лаборатория оборудована по последнему слову техники, и каждый из ее работников - уникальный специалист в своей области.

03.05 Сериал «СЕКРЕТНЫЙ ФАРВАТЕР» (12+)
1944 год... Год победоносного перелома в Великой Отечественной войне, но на Балтийском театре морских сражений пока тихо. Выполняя боевую задачу, командир торпедного катера Борис Шубин случайно обнаруживает секретный фарватер немецкой подводной лодки без опознавательных знаков. Непредвиденный случай забрасывает его на «Летучий голландец» и дает возможность приоткрыть завесу строжайшей тайны Третьего рейха, которая его окружает...

РОССИЯ К

05.30 Евроньюс
09.00, 14.40, 18.30, 22.30 Новости культуры
09.20 Х.ф. «Я люблю»
10.50 Провинциальные музеи. «Русский Манчестер, или Город невест»
11.20 Секретные проекты. «Бомба-невидимка»
11.45 Портрет в розовом платье: Н.Кончаловская
12.30 Док.ф. «Золотая спираль»
13.25 Полиглот
14.10 Личное время: Д.Светозаров
14.50 Спектакль «Лика»
16.20 Царская ложа
17.00 Игры классиков: Г.Соколов
18.00 Док.ф. «Блокада. Пятая попытка»

18.45 Х.ф. «ЛЕНИНГРАДСКАЯ СИМФОНИЯ»
Летом 42-го в Дом радио была доставлена партитура Седьмой симфонии Д.Д. Шостаковича. Казалось, исполнить ее невозможно - в оркестре осталось слишком мало музыкантов. И все же музыка прозвучала в эфире. Это произошло 9 августа, когда Гитлер намеревался «захватить Ленинград». Мир узнал, что город на Неве живет, что дух его не сломлен.

20.20 Искатели: «Затерянный город Шелкового пути»
21.05 Линия жизни: В.Коренев
22.00 После «Моей жизни в искусстве», 5 ч.
22.50 Х.ф. «Странная драма»
00.40 Мультфильм
00.55 Искатели
01.40 Док.ф. «Земмеринг - железная дорога и волшебная гора Австрии»

05.00 По закону (16+)
06.00 М.ф. «Бэтмен» (6+)
06.30 Культурная столица (12+)
06.55 Медикус (12+)
07.10 Чемпион (6+)
07.30 Смотреть всем! (16+)
08.30 Новости 24 (16+)
09.00 Званый ужин (16+)
10.00 Следаки (16+)
11.00 Адская кухня-2 (16+)
12.30, 19.45 Модный взгляд (12+)
12.45 ТопШоп (12+)
12.50 Музыка на канале (12+)
13.00 Званый ужин (16+)
14.00 Засуди меня (16+)
15.00 Семейные драмы (16+)
16.00 Не ври мне! (16+)
17.00 Верное средство (16+)
19.00 Афиша (12+)
19.25 Живой интерес (12+)
19.30 Новости (12+)
20.00 Тайны мира. Разоблачение: «Медовая ловушка» (16+)
21.00 Странное дело: «Ангел безнадежных» (16+)
22.00 Секретные территории: «Признаки тьмы» (16+)
23.00 Смотреть всем! (16+)
00.00 Х.ф. «Забирая жизни» (16+)
02.00 Х.ф. «Крайняя предосторожность» (16+)
04.00 Х.ф. «День Колумба» (16+)

Спутниковые и кабельные каналы

Внимание! Время показа программ по кабельному телевидению может не совпадать со временем трансляции со спутника.

Звезда

06.00 Сериал «Товарищ комендант» (12+). **06.55** Сериал «Морской патруль» (16+). **09.00, 13.00, 16.00, 18.00, 22.00** Новости. **09.20** Док. сериал «Победные дни России» (12+). **09.55** Сериал «На углу, у Патриарших-3» (16+). **13.15** Сериал «Товарищ комендант» (12+). **14.25** Х.ф. «Кадкина всякий знает» (12+). **16.15** Х.ф. «Парень из нашего города» (12+). **18.30** Док. сериал «Крылья России» (12+). **19.30** Док. сериал «Битва империй» (16+). **19.55** Х.ф. «Дорогой мой человек» (12+). **22.30** Сериал «Я ему верю» (16+). **02.05** Х.ф. «Алый камень» (12+). **03.35** Х.ф. «Карантин» (6+). **05.10** Тайны наркомов: «Ворошилов» (12+).

ТВ 3

06.00 Мультфильмы (0+). **07.15** Сериал «Обмани меня» (12+). **10.00, 17.00** Параллельный мир (12+). **11.00, 18.00** Х-версии. Другие новости (12+). **11.30** Охотники за привидениями (16+). **12.30** Городские легенды: «Московский зоопарк. Животные-целители» (12+). **13.00** Сериал «Молодой Волкодав» (16+). **14.00** Загадки истории (12+). **16.00** Док. сериал «Гадалка» (12+). **19.00** Сериал «Мерлин» (12+). **21.00** Х.ф. «Экстрасенс» (16+). **23.15** Х.ф. «Оборотни» (16+). **01.00** Европейский покерный тур. Монте-Карло (16+). **02.00** Х.ф. «Акулы-3» (16+). **04.00** Грандиозные проекты (12+). **05.00** Сериал «Портал юрского периода» (16+).

перец

07.00 Мультфильмы (0+). **09.00** Полезное утро (0+). **09.30, 15.00** Обмен бытовой техники (0+). **10.00, 13.00, 20.00** Улетные животные (16+). **10.30** Х.ф. «Меня это не касается» (16+). **12.30, 14.00, 19.00, 21.00** Анекдоты (16+). **13.30, 19.30** Каламбур (16+). **14.30,18.30** С.У.П. (16+). **15.30, 23.00** Дорожные войны (16+). **17.00** Вне закона (16+). **22.00** Счастливый конец (16+). **00.00** Улетное видео (16+). **00.30** Голые и смешные (18+). **01.00** Счастливый конец (16+). **02.00** Удачная ночь (0+). **02.30** Х.ф. «Я шагаю по Москве» (0+). **04.05** Сериал «C.S.I.: место преступления. Нью-Йорк-5». **05.00** Док. сериал «Неизвестная планета»(16+). **06.00** Самое смешное видео (16+).

«Кадкина всякий знает».

РОССИЯ 2

08.00, 10.45 Все включено (16+). **08.55** Суперкар: инструкция по сборке. **10.00, 12.00, 15.00, 20.10, 01.50** Вести-спорт. **10.10** Рейтинг Баженова. **11.40** Вести.ru. **12.10** Х.ф. «Робокоп. Воскрешение» (16+). **14.00** Наука 2.0. **14.30, 04.10** Вести.ru. Пятница. **15.10** Автоспорт. «Дакар-2013». **15.40** Х.ф. «Теневой человек» (16+). **17.25** Док.ф. «Алсиб. Секретная трасса». **18.25** Х.ф. «Робокоп. Пламя разрушения» (16+). **20.20** Биатлон. Кубок мира. Спринт. Мужчины. **22.00** Хоккей России. **22.25** Хоккей. КХЛ. «Спартак» - «Локомотив». **00.45** Смешанные единоборства (16+). **02.05** Х.ф. «Спаун» (16+). **04.00** Автоспорт. «Дакар-2013». **04.35** Вопрос времени. **05.05** Моя планета. **07.15** Док.ф. «Антарктическое лето».

К-24 телеканал

06.00 Утренняя программа «Новый день» (12+). **10.00** Прямой эфир «Час новостей». **11.00** Сериал «Волчица» (16+). **12.00** «Новости» (12+). **13.00** Прямой эфир «Час новостей». **14.00** «В гостях у Алисы» (12+). **14.15** Мультфильмы (6+). **14.25** Д/ф «Террор: хроника необъявленной войны» (16+). **14.50** «Окна ТАСС» (12+). **15.00** «Новости» (12+). **16.00** Сериал «Подари мне жизнь» (16+). **17.00** Прямой эфир «Час новостей». **18.00** «Новости» (12+). **19.00** Сериал «Подари мне жизнь» (16+). **20.00** Прямой эфир «Час новостей». **20.50** «Медиалог» (12+). **21.20** Сериал «Волчица» (16+). **22.05** «Новости» (12+). **23.00** «Медиалог» (12+). **23.30** «Новости» (12+).

1

05.00 Новости

05.10 Х.ф. «СТЕЖКИ-ДОРОЖКИ»

Непрестижную специальность бухгалтера получил мечтатель и изобретатель в душе Роман Калинка. И хотя в родном селе и дядя-председатель, и старый бухгалтер Калистрат симпатизируют ему, и любовные отношения вроде зарождаются, но не может беспокойная душа выдумщика здесь существовать и жаждет выхода: в город, учиться...

06.35 Играй, гармонь любимая!
07.20 М.ф. «Джейк и пираты Нетландии»
07.50 Смешарики. Новые приключения
08.00 Умницы и умники (12+)
08.45 Слово пастыря
09.00 Новости
09.15 Смак (12+)
09.55 Док.ф. «Евгений Весник. Живите нараспашку!»
11.00 Новости
11.15 Абракадабра (16+)
(14.00 Новости)
15.10 Х.ф. «...В стиле Jazz» (12+)
17.00 Вечерние новости
17.10 Человек и закон (16+)
18.15 Минута славы (12+)
20.00 Время
20.20 Сегодня вечером (16+)
21.50 Юбилейный концерт Д.Билана «30 лет. Начало»
23.30 Сериал «Элементарно» (16+)
00.25 Х.ф. «Последний король Шотландии» (16+)
02.45 Х.ф. «Ниагара» (12+)
04.25 Контрольная закупка

РОССИЯ 1

05.55 Х.ф. «РУССКОЕ ПОЛЕ»

После долгих лет совместной счастливой жизни Авдей ушел от Фени, полюбив красавицу Надёнку. И если бы не сын и сочувствующие односельчане, Феня не смогла бы выстоять под ударами жестокой судьбы...

07.35 Сельское утро
08.05 Диалоги о животных
09.00 Вести
09.10 Вести-Алтай
09.20 Военная программа
09.50 Планета собак
10.25 Субботник
11.05 Модная жизнь
11.25 Я пришел на эту землю...
11.30 Быть женщиной
11.45 Сады России
12.00 Вести
12.10 Вести-Алтай. Новости культуры
12.20 Вести. Дежурная часть
12.55 Честный детектив (16+)
13.25 Х.ф. «Все не случайно» (12+)
15.00 Вести
15.20 Вести-Алтай
15.30 Погоня
16.35 Субботний вечер
18.30 Десять миллионов
19.35 Х.ф. «Полет бабочки» (12+)
(21.00 Вести в субботу)
00.10 Х.ф. «Карусель» (12+)
02.10 Х.ф. «Детям до 16...» (16+)
04.00 Горячая десятка (12+)
05.10 Комната смеха

НТВ

05.45 Сериал «Агент особого назначения»(16+)
07.25 Смотр (0+)
08.00 Сегодня
08.15 Золотой ключ (0+)
08.45 Государственная жилищная лотерея (0+)
09.25 Готовим с А. Зиминым (0+)
10.00 Сегодня
10.20 Главная дорога (16+)
10.55 Кулинарный поединок (0+)
12.00 Квартирный вопрос (0+)
13.00 Сегодня
13.20 Сериал «Версия» (16+)
15.10 Своя игра (0+)
16.00 Сегодня
16.20 Следствие вели... (16+)
17.20 Очная ставка (16+)
18.20 Чрезвычайное происшествие. Обзор за неделю
19.00 Сегодня
19.25 Сериал «Одиссея сыщика Гурова» (16+)

23.15 Х.ф. «АНТИСНАЙПЕР» (16+)

Налоговая служба вместе со следственными органами и спецподразделением МВД расследуют крупные финансовые махинации, сопровождаемые рядом убийств замешанных в преступлении лиц. Выполнены заказы, бесспорно, талантливым снайпером. Среди предполагаемых жертв - руководитель крупного химкомбината Борис Морин. Сотрудники УБОПа предлагают Морину взаимовыгодную сделку: чтобы остаться в живых, тот должен раскрыть им свои финансовые разработки.

01.05 Х.ф. «Антиснайпер. Двойная мотивация»(16+)
02.55 Сериал «Терминал» (16+)
04.50 Сериал «Хранитель» (16+)

06.00 Мультфильмы (0+)
07.55 М.ф. «Чаплин» (6+)
08.15 М.ф. «Смешарики» (0+)
08.30 М.ф. «Флиппер и Лопака» (6+)
09.00 М.ф. «Король Лев. Тимон и Пумба» (6+)
10.00 М.ф. «Том и Джерри. Комедийное шоу» (6+)
10.25 М.ф. «Вэлиант» (12+)
11.45 Сериал «Однажды в сказке» (12+)
13.45 Х.ф. «Плохие парни» (16+)
16.00 6 кадров (16+)

16.30 Х.ф. «ПЛОХИЕ ПАРНИ-2» (16+)

Детективы отдела по борьбе с незаконным оборотом наркотиков Майк Лоури и Маркус Бэрнетт получают задание расследовать схему доставки нового наркотика в Майами. Это расследование выводит их на искусный заговор, сплетенный местным наркобароном с целью поставить под контроль всю торговлю наркотиками в городе.

19.15 М.ф. «Планета сокровищ» (0+)
21.00 Х.ф. «Терминатор-3. Восстание машин» (16+)
23.00 Х.ф. «Ханна» (16+)
01.00 Х.ф. «20 миллионов миль от земли» (0+)
02.40 М.ф. «Носферату. Ужас ночи» (16+)
04.15 Сериал «Сообщество» (16+)
05.10 Мультфильм (0+)
05.40 Музыка на СТС (16+)

«ДОМАШНИЙ»

07.30 Наши новости (16+)
07.45, 19.30 Гороскоп «Будь готов!» (0+)
07.50 Погода (0+)
07.52, 19.35 Поздравь своих домашних (0+)
08.00 Одна за всех (16+)
08.30 Лавка вкуса (0+)
09.00 Полезное утро (0+)

09.30 Х.ф. «КАК ИВАНУШКА-ДУРАЧОК ЗА ЧУДОМ ХОДИЛ» (6+)

Чтобы спасти свою любимую от злого недуга, Иванушка отправляется за тридевять земель, побеждает коварство богатого купца Марко, жульничество Федиконокрада, недоверие волшебника Лукомора и завоевывает любовь Насти.

11.00 Х.ф. «Где находится нофелет?» (16+)
12.40 Вкусы мира (0+)
12.55 Х.ф. «Веселый денек для свадьбы» (16+)
14.45 Спросите повара (0+)
15.45 Красота требует! (16+)
16.45 Х.ф. «Кармен» (16+)
19.00 Наши новости (16+)
19.34 Погода (0+)
20.00 Сериал «Великолепный век» (12+)
22.45 Жены олигархов (16+)
23.45 Одна за всех (16+)
00.30 Х.ф. «Неоконченный роман» (16+)
02.35 Звездные истории (16+)
03.35 Сериал «Пророк» (16+)
05.35 Звездные истории (16+)
06.35 Платье моей мечты (16+)
07.00 Города мира (0+)

ТНТ

07.00 М.ф. «Эй, Арнольд!» (12+)
08.25 М.ф. «Бен 10. Инопланетная сверхсила» (12+)
08.50 Женская лига (16+)
09.35 М.ф. «Бакуган. Импульс Мектаниума» (12+)
10.00 Школа ремонта (12+)
11.00 Два с половиной повара (12+)
11.30 Дурнушек.net (16+)
12.30 Comedy Woman (16+)
13.30 Комеди Клаб (16+)
14.30 Битва экстрасенсов (16+)
15.30 СуперИнтуиция. Любовь (16+)
16.30 Сериал «Счастливы вместе» (16+)
18.30 Comedy Woman (16+)
19.30 Информационный канал «Город» (16+)
20.00 Х.ф. «Запрещенный прием» (16+)
22.10 Комеди Клаб. Лучшее
23.00 Дом-2. Город любви (16+)
00.00 Дом-2. После заката. Спецвключение (16+)

00.30 Х.ф. «РОКОВОЕ ЧИСЛО 23» (16+)

Сотрудник службы по отлову бездомных животных Уолтер Спэрроу берется за чтение загадочного романа «Номер 23», который подарила ему на день рождения его жена Агата...

02.25 Дом-2. Город любви (16+)
03.25 СуперИнтуиция (16+)
04.25 Информационно-развлекательная программа (16+)
05.20 Сериал «Саша+Маша» (16+)
06.00 Сериал «айКарли» (12+)

5

08.00 Мультфильмы (0+)
11.00 Сейчас
11.10 Сериал «След» (16+)
19.30 Сейчас
20.00 Правда жизни (16+)
20.30 Сериал «Последний бой майора Пугачева» (16+)
00.15 Сериал «Агент национальной безопасности» (16+)
02.20 Сериал «С Земли на Луну» (16+)

РЕН

05.00 Х.ф. «День Колумба» (16+)
05.30 Сериал «Солдаты. Новый призыв» (16+)
09.30 Живая тема: «Земля по имени Солнышко» (16+)
10.30 Территория заблуждений (16+)
12.30 Алтай. 7 дней (12+)
12.55 Живой интерес (12+)
13.00 Военная тайна (16+)
14.50 Странное дело: «Ангел безнадежных» (16+)
15.46 Секретные территории (16+)
17.37 Тайны мира. Разоблачение: «Медовая ловушка» (16+)
18.32 Репортерские истории (16+)
19.00 Неделя (16+)
20.00 Х.ф. «Васаби» (16+)
22.00 Х.ф. «Крокодил Данди в Лос-Анджелесе» (12+)
23.45 Х.ф. «Терминатор-2. Судный день» (16+)
02.20 Х.ф. «Оружейный барон» (16+)
04.32 Дураки, дороги, деньги

РОССИЯ К

05.30 Евроньюс
09.00 Библейский сюжет

09.35 Х.ф. «НА ПОДМОСТКАХ СЦЕНЫ»

По мотивам водевиля Д. Ленского «Лев Гурыч Синичкин». Музыкальная кинокомедия о старом провинциальном актере и его талантливой дочери, которая мечтает посвятить свою жизнь театру.

11.00 Док.ф. «Василий Васильевич Меркурьев»
11.40 Пряничный домик
12.05 Большая семья
13.00 Х.ф. «Королевство кривых зеркал»
14.15 Мультфильмы
14.45 Неизвестная Европа
15.10 Исторические концерты: Г.Вишневская и М.Ростропович
16.10 Док.ф. «Балапан - крылья Алтая»
17.05 Вечер Е.Стеблова «Послушайте!»
18.00 Больше, чем любовь
18.45 Романтика романса
19.40 Док.ф. «Великая тайна воды»
21.10 Белая студия
21.50 Х.ф. «Последний киносеанс»
23.50 Роковая ночь: Бон Джови
00.55 Легенды мирового кино: З.Федорова
01.25 Обыкновенный концерт

Спутниковые и кабельные каналы

Внимание! Время показа программ по кабельному телевидению может не совпадать со временем трансляции со спутника.

Звезда

06.00 Х.ф. «Алый камень» (12+). **07.35** Х.ф. «Сказка про влюбленного маляра». **09.00** Мультфильмы. **10.05** Док. сериал «За красной чертой» (12+). **11.05** Х.ф. «Школьный вальс» (12+). **13.00,18.00** Новости. **13.15** Х.ф. «Мелодия на два голоса» (12+). **16.10** Док. сериал «Битва империй» (16+). **16.35** Док. сериал «Великая война. День за днем» (16+). **16.45** Док. сериал «Холодное оружие» (16+). **17.10** Док. сериал «Тайны наркомов» (12+). **18.15** Х.ф. «Приказ: огонь не открывать» (16+). **20.00** Х.ф. «Приказ: перейти границу» (16+). **21.45** Х.ф. «Пламя» (16+). **00.50** Х.ф. «Кадкина всякий знает» (12+). **02.25** Х.ф. «Подвиг Одессы» (16+). **04.55** Тайны наркомов: «Молотов» (12+).

ТВ 3

06.05 Мультфильмы (0+). **09.45** Х.ф. «Волшебная сила» (0+). **11.15, 02.45** Х.ф. «Неверлэнд» (12+). **14.45** Сериал «Мерлин» (12+). **16.45** Х.ф. «Экстрасенс» (16+). **19.00** Х.ф. «Впусти меня» (16+). **21.30** Х.ф. «Ворон» (16+). **23.30** Х.ф. «Джона Хеке» (16+). **01.00** Х.ф. «Оборотни» (16+).

перец

07.00 Х.ф. «Меня это не касается» (16+). **09.00** Полезное утро (0+). **09.30** Мультфильмы (0+). **11.10** Х.ф. «Я шагаю по Москве» (0+). **12.45** Х.ф. «Жулики» (16+). **14.30** Смешно до боли (16+). **15.00, 02.00** Улетные животные (16+). **16.00** Дорожные войны (16+). **17.00** Х.ф. «По прозвищу Зверь» (16+). **18.50** Х.ф. «Путь воина» (16+). **21.00, 06.30** Анекдоты (16+). **22.00, 01.00** Счастливый конец (16+). **23.00** Осторожно, модерн!-2 (16+). **00.00** +100500 (18+). **00.30** Стыдно, когда видно! (18+). **02.30** Удачная ночь (0+). **03.00** Х.ф. «Путь воина» (16+). **05.10** Сериал «Отряд «Антитеррор»-4» (16+). **06.00** Самое смешное видео (16+).

«По прозвищу Зверь».

РОССИЯ 2

08.00, 11.15, 05.35 Моя планета. **10.00, 12.00, 15.00, 20.15, 01.50** Вести-спорт. **10.15** Вести.ru. Пятница. **10.45** Диалоги о рыбалке. **11.25** В мире животных. **12.10** Х.ф. «Робокоп. Пламя разрушения» (16+). **14.00** Полигон. **14.30** Наука 2.0. **15.10, 04.25** Автоспорт. «Дакар-2013». **15.40** Х.ф. «Ангелы Чарли-2. Только вперед» (16+). **17.35** Биатлон. Кубок мира. Гонка преследования. Женщины. **18.25** Х.ф. «Нольседьмой» меняет курс» (16+). **20.25** Биатлон с Д.Губерниевым. **21.05** Биатлон. Кубок мира. Гонка преследования. Мужчины. **21.55** Футбол. Чемпионат Англии. «Манчестер Сити» - «Фулхэм». **23.55** Х.ф. «Черный гром» (16+). **02.05** Х.ф. «Новичок» (16+). **04.35** Суперкар: инструкция по сборке.

К-24 телеканал

06.00 Дайджест Новостей недели (12+). **08.00** Детский сериал «Волшебная страна чудес» (6+). **10.00** «Актуальное интервью» (12+). **10.15** «Живые имена» (12+). **10.30** «Альтернатива» (12+). **10.45** «Край в лицах» (12+). **11.00** «Тест-драйв» (12+). **11.15** Х/ф «Золотой век» (16+). **13.00** Детский сериал «Необыкновенные животные» (12+). **13.45** «Час суда с Павлом Астаховым» (16+). **14.25** Д/ф «Рим: величие и крах империи» (12+). **15.10** Ток-шоу «Доктор Курпатов» (12+). **16.00** Юмористическая программа «Комедианты» (16+). **16.15** Х/ф «Вратарь Ливерпуля» (12+). **17.40** Ток-шоу «100 вопросов к взрослому» (12+). **18.20** Кулинарное шоу «Барышня и кулинар» (12+). **18.45** «Альтернатива» (12+). **19.00** Прямая трансляция. Чемпионат России по баскетболу. «АлтайБаскет» (Барнаул) – «Союз» (Заречный). **20.30** Итоговая информационно-аналитическая программа «Алтай. 7 дней» (12+). **21.00** «52 широта» (12+). **21.30** «Тест-драйв» (12+). **21.45** «Край в лицах» (12+). **22.00** Х/ф «Кошачий вальс» (16+). **23.15** Д/ф «Война полов» (18+). **23.30** «Благая весть» (16+). **00.00** «Час суда с Павлом Астаховым» (16+). **00.40** Д/ф «Рим: величие и крах империи» (12+). **01.25** Х/ф «Вратарь Ливерпуля» (12+). **02.50** Дайджест Новостей недели (12+).

1

05.00 Новости

05.10 Х.ф. «ДВОЙНОЙ ОБГОН» (12+)
Два матерых преступника угоняют трейлер с дорогостоящим грузом, чтобы доставить его за сотни километров воровской шайке. За похищенной машиной устремляется бесстрашный капитан ГАИ...

06.45 Служу Отчизне!
07.15 М.ф. «Аладдин»
07.45 Смешарики. ПИН-код
07.55 Здоровье (16+)
09.00 Новости
09.15 Непутевые заметки (12+)
09.35 Пока все дома
10.25 Фазенда
11.00 Новости
11.15 Среда обитания: «Кот в мешке» (12+)
12.10 М.ф. «Тачки-2»
14.05 Х.ф. «Невероятные приключения итальянцев в России»
16.00 Звездные мамаши
17.05 Кто хочет стать миллионером?
18.10 Х.ф. «Отдам котят в хорошие руки» (12+)
20.00 Воскресное «Время»
21.00 Х.ф. «Команда «А» (16+)
23.30 Х.ф. «Телефонная будка» (16+)
01.00 Х.ф. «Пегги Сью вышла замуж» (16+)
02.55 Сериал «24 часа» (16+)

РОССИЯ 1

06.20 Х.ф. «ОХОТА НА ЛИС»
Два юнца избили рабочего и были справедливо наказаны: один получил условный срок, а другой попал в колонию. Но потерпевшего не покидает мысль о том, как теперь сложится судьба подростков. Он начинает регулярно ездить на свидания с заключенным в надежде достучаться до его сердца...

08.20 Вся Россия
08.30 Сам себе режиссер
09.20 Смехопанорама
09.50 Утренняя почта
10.30 Сто к одному
11.20 Вести-Алтай. События недели
12.00 Вести
12.10 Городок. Дайджест

12.45 Х.ф. «ПЕЧАЛИ-РАДОСТИ НАДЕЖДЫ» (12+)
С героиней этой истории происходит то, чего боятся многие женщины: «Что будет, если муж встретит другую, бросит меня и я останусь одна без денег, без работы, с ребенком на руках?» Наде 30 лет, она - обычная женщина, живет в посёлке недалеко от Москвы. Есть муж и сын. Главное для Нади - это уют в доме и благополучие близких.

(12+) (15.00 Вести; 15.20 Вести-Алтай)
17.00 Смеяться разрешается
18.40 Х.ф. «Эта женщина ко мне» (12+)
21.00 Вести недели
22.30 Х.ф. «Под прицелом любви» (12+)
00.40 Х.ф. «Красный лотос» (12+)

НТВ

05.55 Мультфильм (0+)
06.10 Сериал «Агент особого назначения» (16+)
08.00 Сегодня
08.15 Русское лото (0+)
08.45 Их нравы (0+)
09.25 Едим дома (0+)
10.00 Сегодня
10.20 Первая передача (16+)
10.50 Чудо техники (12+)
11.20 Поедем, поедим! (0+)
12.00 Дачный ответ (0+)
13.00 Сегодня
13.20 Сериал «Версия» (16-)
15.05 Таинственная Россия: загадочные черепа или опыты над человечеством? (16+)
16.00 Сегодня
16.20 Сериал «Гражданка начальница. Продолжение» (16+)
Телекомпания «СПЕКТР»
18.00 Прогноз погоды (0+)
18.02 В движении (0+)
18.08 Музыкальные поздравления (0+)
18.45 180 градусов (12+)
19.05 Мои секреты красоты (0+)
19.08 Док.ф. «Как же нам теперь жить?» (12+) (19.38 Азбука ремонта (0+)
20.15 Телевизионное агентство недвижимости Алтая
20.27 Координаты времени (0+)
20.53 Покупаем вместе (0+)
20.58 Прогноз погоды (0+)
Телекомпания НТВ
21.00 Ю.Абдулова. Моя исповедь (0+)
21.55 Ты не поверишь! (16+)
22.50 Реакция Вассермана (16+)
23.25 Луч Света (16)
00.05 Школа злословия (16+)
00.50 Х.ф. «Двое в чужом доме» (16+)
02.50 Сериал «Терминал» (16+)
04.55 Сериал «Хранитель» (16+)

4

06.00 Мультфильмы (0+)
07.55 М.ф. «Чаплин» (6+)
08.15 М.ф. «Смешарики» (0+)
08.30 М.ф. «Флиппер и Лопака» (6+)
09.00 Галилео (0+)
10.00 М.ф. «Король Лев. Тимон и Пумба» (6+)
10.30 М.ф. «Том и Джерри. Комедийное шоу» (6+)
10.40 М.ф. «Астерикс против Цезаря»(6+)
12.00 Снимите это немедленно! (16+)
13.00 Х.ф. «Приключения Роки и Бульвинкля» (6+)
14.40 Шоу «Уральских пельменей. «Как я провел это» (16+)
16.30 6 кадров (16+)

17.00 Х.ф. «ТЕРМИНАТОР-3. ВОССТАНИЕ МАШИН» (16+)
Прошло десять лет с тех пор, как Джон Коннор помог предотвратить Судный день и спасти человечество от массового уничтожения. Теперь ему 25, Коннор не живет как все - у него нет дома, нет кредитных карт, нет сотового телефона и никакой работы.

19.00 Шоу «Уральских пельменей». Лучшее (16+)
19.30 Шоу «Уральских пельменей» «Ура! Стипенсия» (16+)
21.00 Х.ф. «Терминатор. Да придет спаситель»(16+)
23.05 Х.ф. «Взрыватель» (16+)
00.50 Х.ф. «Щепка» (16+)
02.50 Сериал «Сообщество» (16+)
04.30 Мультфильмы (0+)
05.30 Музыка на СТС (16+)

«ДОМАШНИЙ»

07.30 Одна за всех (16+)
08.00 Звездные истории (16+) OS.30 Лавка вкуса (0+)
09.00 Полезное утро (0+)
09.30 Одна за всех (16+)
09.50 Сериал «Дочь махараджи» (16+)
15.20 Лавка вкуса (0+)
15.50 Звездная территория (16+)

16.50 Х.ф. «ДЖЕЙН ОСТИН» (12+)
Джейн Остин верит в любовь, а ее родители хотят, чтобы она вышла замуж по расчету: в Англии 1795 года у молодой женщины не было иного выбора. Однако, когда двадцатилетняя Джейн познакомилась с обаятельным молодым ирландцем Томом Лефроем, его ум и дерзость разожгли ее любопытство и весь мир полетел кувырком.

19.00 Сериал «Отчаянные домохозяйки» (16+)
20.00 Сериал «Загадочные убийства Агаты Кристи» (16+)
00.00 Одна за всех (16+)
00.30 Новый год на Красной площади (0+)

05.00 Х.ф. «ТУЧИ НАД БОРСКОМ» (16+)
В центре фильма - трагическая судьба десятиклассницы Оли Рыжовой, которая не могла найти понимания среди окружающих ее людей. Это привело ее в секту пятидесятников, пребывание в которой закончилось для девушки трагически.

06.45 Вкусы мира (0+)
07.00 Платье моей мечты (16+)

ТНТ

07.00 М.ф. «Эй, Арнольд!» (12+)
08.25 М.ф. «Бен 10. Инопланетная сверхсила» (12+)
08.55 Лотерея «Спортлото 5 из 49» (16+)
09.00 Лотерея «Золотая рыбка» (16+)
09.05 Лотерея «Бинго» (16+)
09.25 М.ф. «Бакуган. Импульс Мектаниума» (12+)
09.50 Первая Национальная лотерея (16+)
10.00 Школа ремонта (12+)
11.00 Про декор (12+)
11.30 Два с половиной повара. Открытая кухня (12+)
12.00 Док.ф. «Похудей со звездой-2» (16+)
13.00 Перезагрузка (16+)
14.00 Экстрасенсы ведут расследование (16+)
15.00 Сериал «Деффчонки» (16+)
17.00 Х.ф. «Запрещенный прием» (16+)
19.30 Комеди Клаб. Лучшее
20.00 Х.ф. «Механик» (16+)
21.40 Комеди Клаб (16+)
23.00 Дом-2. Город любви (16+)
00.00 Дом-2. После заката. Спецвключение (16+)
00.30 Х.ф. «Мажестик» (16+)
03.30 Дом-2. Город любви (16+)
04.30 Информационно-развлекательная программа (16+)
05.30 Необъяснимо, но факт: «Мистические гибели звезд» (16+)
06.30 Сериал «Саша+Маша» (16+)

5

07.00 Док.ф. «Приставы»
08.00 Док.ф. «Виртуозы политического сыска»
09.00 Мультфильмы (0+)
11.00 Сейчас
11.10 Сериал «Детективы» (16+)
18.30 Место происшествия. О главном
19.30 Главное

20.30 Сериал «МАЙОР ВЕТРОВ» (0+)
Майор Роман Ветров - ветеран афганской войны, кадровый офицер спецназа - пытается сорвать преступный план международной наркомафии...

00.10 Сериал «Агент национальной безопасности» (16+)
02.10 Док.ф. «БАМ- дорога на восток»

05.00 Х.ф. «Война Харта» (16+)
07.17 Х.ф. «Геракл» (12+)
10.30 Х.ф. «Терминатор-2. Судный день» (16+)
13.02 Х.ф. «Крокодил Данди в Лос-Анджелесе» (12+)
14.45 Х.ф. «Васаби» (16+)
16.30 Х.ф. «Последний легион» (12+)
18.10 Х.ф. «Битва титанов» (16+)
20.05 Х.ф. «Центурион» (16+)
21.55 Х.ф. «В поисках будущего» (16+)
23.45 Неделя (16+)
00.50 Репортерские истории (16+)
01.20 Х.ф. «Центурион» (16+)
03.15 Х.ф. «В поисках будущего» (16+)

РОССИЯ К

05.30 Евроньюс
09.00 Обыкновенный концерт

09.35 Х.ф. «ВОЛГА-ВОЛГА»
Начальник управления мелкой кустарной промышленности Бывалов мечтает о службе в Москве. Он получает распоряжение подготовить к всесоюзному смотру участников художественной самодеятельности. Бывалов считает, что посылать в Москву некого, несмотря на то что в городе есть два творческих коллектива.

11.15 Легенды мирового кино: Г.Александров
11.40 Мультфильмы
12,40, 00.05 Док.ф. «Дикая природа Балтики»
13.35 Что делать?
14.20 Неизвестная Европа
14.50 Венский Штраус
15.40 Кто там?..
16.10 Искатели: «Неизвестное крещение Руси»
17.00 Контекст

17.40 Х.ф. «ПРИНЦ И ТАНЦОВЩИЦА»
Начало прошлого века, Лондон. На коронацию нового короля прибыли многочисленные гости, среди них принц-регент королевства Карпатия Чарльз. Чтобы развлечься, он инкогнито посещает кабаре «Коконатс», где за кулисами знакомится с хорошенькими хористками...

19.40 Док. сериал «Выдающиеся женщины XX столетия»
20.30 Вечер «Гришковец: человек-театр»
21.25 Опера. Дж.Пуччини. «Плащ»; Р.Леонкавалло. «Паяцы»

Спутниковые и кабельные каналы

Внимание! Время показа программ по кабельному телевидению может не совпадать со временем трансляции со спутника.

Звезда

06.00 Х.ф. «Карантин» (6+). **07.40** Х.ф. «Золотые рога». **09.00** Мультфильмы. **09.45** Док. сериал «Сделано в СССР» (12+). **10.00** Служу России! (16+). **11.15** Х.ф. «Парень из нашего города» (12+). **13.00, 18.00** Новости. **13.15** Сериал «Я ему верю» (16+). **16.45** Док. сериал «Холодное оружие» (16+). **17.10** Тайны наркомов: «Коллонтай» (12+). **18.15** Х.ф. «Дорогой мой человек» (12+). **20.20** Х.ф. «Юность Петра» (12+). **23.00** Х.ф. «В начале славных дел» (12+). **01.45** Х.ф. «Школьный вальс» (12+). **03.40** Х.ф. «Постарайся остаться живым» (16+). **04.55** Тайны наркомов: «Микоян» (12+).

ТВ 3

06.00 Мультфильмы (0+). **10.00** Х.ф. «Воробей на льду» (0+). **11.15** Х.ф. «Эскадрон гусар летучих» (12+). **14.30** Х.ф. «Бесстрашный» (16+). **16.30** Х.ф. «Впусти меня» (16+). **19.00** Х.ф. «Свадебная вечеринка» (12+). **21.00** Х.ф. «Мальчишник в Вегасе» (16+). **23.00** Х.ф. «Национальная безопасность» (12+). **00.45** Х.ф. «Ворон» (16+). **02.45** Х.ф. «Джона Хекс» (16+). **04.15** Х.ф. «Волшебная сила» (0+).

Перец АТВ

07.00, 09.30 Мультфильмы (0+). **07.20** Х.ф. «Жулики» (16+). **09.00** Полезное утро (0+). **11.30** Х.ф. «Достояние республики» (0+). **14.30** Смешно до боли (16+). **15.00, 02.00** Улетные животные (16+). **16.00** Дорожные войны (16+). **16.30** Х.ф. «Убийство депутата» (16+). **18.30, 03.00** Х.ф. «Последний из могикан» (0+). **21.00, 06.30** Анекдоты (16+). **22.00, 01.00** Счастливый конец (16+). **23.00** Осторожно, модерн!-2 (16+). **00.00** +100500(18+). **00.30** Стыдно, когда видно! (18+). **02.30** Удачная ночь (0+). **05.00** Сериал «Отряд «Антитеррор»-4» (16+). **06.00** Самое смешное видео (16+)

РОССИЯ 2

08.00 В мире животных. **08.25, 05.30** Моя планета. **10.00, 11.45, 14.45, 19.55, 01.20** Вести-спорт. **10.15** Моя рыбалка. **10.45** Язь против еды. **11.15** Рейтинг Баженова. **11.55** Страна спортивная. Алтай. **12.20** Х.ф. «Новичок» (16+). **15.00** АвтоВести. **15.10, 05.20** Автоспорт. «Дакар-2013». **15.45** Биатлон с Д.Губерниевым. **16.20** Биатлон. Кубок мира. Эстафета. Женщины. **18.00** Х.ф. «Ангелы Чарли-2. Только вперед» (16+). **20.05** Биатлон. Кубок мира. Эстафета. Мужчины. **21.45** Футбол. Чемпионат Англии. «Челси» - «Арсенал». **22.55** Футбол. Чемпионат Англии. «Тоттенхэм» - «Манчестер Юнайтед». **00.55** Картавый футбол. **01.35** Профессиональный бокс. **03.25** Баскетбол. Единая лига ВТБ. ЦСКА (Россия) - ВЭФ (Латвия).

К-24

06.00 Дайджест новостей недели (12+). **08.00** Детский сериал «Волшебный остров» (6+). **09.15** Детский сериал «Необыкновенные животные» (12+). **10.00** Итоговая информационно-аналитическая программа «Алтай. 7 дней» (12+). **10.30** «52 широта» (12+). **11.00** «Край в лицах» (12+). **11.15** «Альтернатива» (12+). **11.30** Х/ф «Нет такого бизнеса, как шоу-бизнес» (16+). **13.25** Кулинарное шоу «Барышня и кулинар» (12+). **13.50** «Час суда с Павлом Астаховым» (16+). **14.30** Д/ф «Мать и дочь» (16+). **15.15** Ток-шоу «Доктор Курпатов» (12+). **16.00** Юмористическая программа «Комедианты» (16+). **16.30** Х/ф «Нужные люди» (16+). **17.55** Ток-шоу «100 вопросов к взрослому» (12+). **18.35** Х/ф «Ночные забавы» (16+). **20.15** «Тест-драйв» (12+). **20.30** «Актуальное интервью» (12+). **20.45** «Живые имена» (12+). **21.00** «Край в лицах» (12+). **21.15** «Альтернатива» (12+). **21.30** Х/ф «Клад» (16+). **23.25** Юмористическая программа «Между нами» (16+). **00.10** «Час суда с Павлом Астаховым» (16+). **00.50** Д/ф «Мать и дочь» (16+). **01.35** Х/ф «Нужные люди» (16+). **03.00** Дайджест новостей недели (12+).
В программе возможны изменения.

Программа ТВ публикуется по материалам, предоставленным телекомпаниями и взятым из открытых источников информации.

КРИМИНАЛ

Изъяли оружие и наркотики

В результате совместной работы УФСБ России и ОБОП УУР ГУ МВД России по Алтайскому краю выявлена преступная группа, участники которой причастны к незаконному обороту оружия и наркотических средств на территории Барнаула.

Установлено, что лидером является гражданин Республики Азербайджан, ранее уже привлекавшийся к ответственности за незаконное приобретение, хранение и сбыт огнестрельного оружия и наркотиков.

18 декабря в ходе проведенных мероприятий сотрудниками управления и полиции изъято 17 граммов героина, гашиш, автомат Калашникова, патроны калибра 7,62 мм, незарегистрированное охотничье ружье, несколько единиц холодного оружия.

На основании собранных материалов в отношении участников преступной группы 25 декабря возбуждены уголовные дела по ч.1 ст. 222 УК РФ (незаконные приобретение, передача, сбыт, хранение, перевозка или ношение оружия, его основных частей) и ч.1 ст. 228 УК РФ (незаконные приобретение, хранение, перевозка наркотических средств).

Ведется следствие.

УФСБ России по Алтайскому краю напоминает: о фактах незаконного хранения и сбыта оружия и наркотиков можно сообщать по телефону доверия 63-81-55 или электронной почте: barnaul@fsb.ru.

И за старое пришлось ответить

В краевом суде вынесен приговор в отношении 60-летнего Бориса Семёнова, который более 14 лет назад совершил разбойные нападения и убийства на территории Республики Казахстан. Он долго скрывался и был задержан в декабре 2011 года на территории Алтайского края.

Его криминальная биография содержит и другие преступления, за которые мужчина уже отбывал сроки лишения свободы. На этот раз он признан виновным в том, что 5 октября 1998 в городе Костанай Республики Казахстан совместно с двумя соучастниками напал в подъезде дома на местного жителя, который вечером возвращался домой с рынка. Потерпевшему нанесли не менее четырёх ударов кирпичом по голове, после чего похитили у него две хозяйственные сумки с продуктами питания.

Кроме того, вечером 7 октября 1998 года вместе со своим знакомым налетчик проник в квартиру жительницы города Костанай и напал на нее. Женщину задушили поясом. Похитив имущество убитой на сумму около 90 тысяч рублей, преступники скрылись.

Спустя два дня на территории одного из садоводческих обществ, расположенного на территории Костанайской области, друзья-налетчики поссорились. И один с помощью проволоки задушил другого, чтобы тот не проболтался об убийстве женщины, не явился с повинной в правоохранительные органы.

Как сообщила государственный обвинитель прокуратуры края Ольга Кривцова, приговором краевого суда подсудимому было назначено наказание - 15 лет лишения свободы с отбыванием в исправительной колонии строгого режима.

Не удержалась от соблазна?

Бывший директор станции юных натуралистов привлечена к ответственности за хищение бюджетных средств. Казалось бы, ну что можно стырить на станции юных натуралистов? Черепашек? Оказывается, ещё как можно, причём деньги. И не мелочь из карманов юных натуралистов, а бюджетные.

Как сообщил славгородский межрайонный прокурор Александр Роот, приговором суда теперь уже бывший директор МОУ ДОД «Станция юных натуралистов» Славгорода признана виновной в мошенничестве. Судом установлено: она в период с декабря 2004 года по март 2006 года фиктивно трудоустроила в учреждение гражданку на должность рабочего по обслуживанию здания и оборудования. Фактически эта работа не выполнялась, но заработная плата за неё исправно начислялась и полностью передавалась директору. За указанный период набежало 28 834 рубля.

Затем аналогичным способом совершила хищение бюджетных средств в период с мая 2006 года по октябрь 2007 года, но уже на общую сумму 41 705 рублей, а с января 2008 года по ноябрь 2010 года – 152 483 рубля. Аппетит, как известно, приходит во время еды. А ощущение безнаказанности ещё больше подогревает его.

Учитывая возраст подсудимой, состояние ее здоровья, явку с повинной, суд назначил ей наказание в виде 2 лет 2 месяцев лишения свободы условно.

Славгородской межрайонной прокуратурой в интересах муниципального образования город Славгород предъявлен иск о взыскании с осужденной в счет возмещения причиненного ущерба 223 тысяч рублей.

ДОРОГА И МЫ

Погубил и себя, и пассажиров

Вступило в законную силу постановление Тальменского районного суда о прекращении уголовного дела в отношении водителя, по вине которого погибло семеро пассажиров, в том числе трое детей.

Как установлено судом, ночью 30 мая 2012 года водитель, управляя на основе договора аренды автомобилем RENAULT SR и находясь в состоянии алкогольного опьянения, двигался по федеральной автомобильной дороге М-52 «Чуйский тракт» из Новосибирска в Барнаул. На территории Тальменского района проявил, как сказал прокурор Тальменского района Сергей Андреев, преступное легкомыслие: догнав двигающийся в попутном направлении большегрузный автомобиль «Скания» с полуприцепом «КРОНЕ», решил его обогнать, не убедившись, что на полосе встречного движения нет помех. И, выскочив на встречку из-за большегруза, фактически лоб в лоб столкнулся с автомобилем «Мерседес Бенц S 500 L», после чего RENAULT SR опрокинулся на крышу и загорелся.

В результате все пассажиры RENAULT SR и водитель погибли на месте дорожно-транспортного происшествия, а водитель и пассажиры автомобиля «Мерседес Бенц S 500 L» получили телесные повреждения различной степени тяжести, находились на лечении.

Близкий родственник – дочь водителя, преступно нарушившего правила дорожного движения и подлежащего привлечению в качестве обвиняемого, в судебном заседании заявила ходатайство о прекращении уголовного дела в связи со смертью отца, согласившись с обстоятельствами, установленными по делу. Данное ходатайство судом было удовлетворено.

Как подчеркнул Сергей Андреев, в судебно-следственной практике Тальменского района это первое уголовное дело, когда решение о прекращении уголовного дела в соответствии с постановлением Конституционного суда РФ было принято в ходе судебного следствия.

Вопрос – ответ

"АП-ИНФО"

Каковы жилищные права детей-сирот?

«Слышала, что правила и порядок реализации жилищных прав детей-сирот, детей, оставшихся без попечения родителей, изменились. Что теперь нужно делать, чтобы воспользоваться этими правами?
Валентина С., Барнаул».

Отвечает старший прокурор отдела по надзору за исполнением законов о несовершеннолетних прокуратуры края Татьяна Занина:

- Действительно, федеральным законом от 29 февраля 2012 года № 15-ФЗ «О внесении изменений в отдельные законодательные акты Российской Федерации в части обеспечения жилыми помещениями детей-сирот и детей, оставшихся без попечения родителей» с 1 января 2013 года устанавливается новый порядок обеспечения жильём детей-сирот и детей, оставшихся без попечения родителей.

Согласно ч. 1 ст. 8 федерального закона от 21.12.1996 г. № 159-ФЗ «О дополнительных гарантиях по социальной поддержке детей-сирот и детей, оставшихся без попечения родителей» детям-сиротам и детям, оставшимся без попечения родителей, лицам из их числа, которые не являются нанимателями жилых помещений по договорам социального найма или членами семьи нанимателя жилого помещения по договору социального найма либо собственниками жилых помещений, а также детям-сиротам и детям, оставшимся без попечения родителей, лицам из числа детей-сирот и детей, оставшихся без попечения родителей, которые являются нанимателями жилых помещений по договорам социального найма или членами семьи нанимателя жилого помещения по договору социального найма либо собственниками жилых помещений, в случае если их проживание в ранее занимаемых жилых помещениях признается невозможным, органом исполнительной власти субъекта Российской Федерации, на территории которого находится место жительства указанных лиц, в порядке, установленном законодательством этого субъекта Российской Федерации, однократно предоставляются благоустроенные жилые помещения специализированного жилищного фонда по договорам найма специализированных жилых помещений.

Жилые помещения предоставляются этим категориям граждан по достижении ими возраста 18 лет, а также в случае приобретения ими полной дееспособности до достижения совершеннолетия.

По заявлению в письменной форме лиц, достигших возраста 18 лет, жилые помещения предоставляются им по окончании срока пребывания в образовательных учреждениях, социального обслуживания населения, системы здравоохранения и иных, создаваемых в установленном законом порядке для детей-сирот и детей, оставшихся без попечения родителей. А также по завершении обучения в образовательных организациях профессионального образования, либо окончании прохождения военной службы по призыву, либо окончании отбывания наказания в исправительных учреждениях.

Право на обеспечение жилыми помещениями по основаниям и в порядке, которые предусмотрены федеральным законом от 21.12.1996 г. № 159-ФЗ «О дополнительных гарантиях по социальной поддержке детей-сирот и детей, оставшихся без попечения родителей», сохраняется за лицами, которые относились к категории детей-сирот и детей, оставшихся без попечения родителей, лиц из числа детей-сирот и детей, оставшихся без попечения родителей, и достигли возраста 23 лет, до фактического обеспечения их жилыми помещениями.

В соответствии с требованиями закона Алтайского края от 12.12.2006 г. № 136-ЗС «О предоставлении жилых помещений государственного жилищного фонда Алтайского края» обязанности по ведению списка детей-сирот, детей, оставшихся без попечения родителей, лиц из числа детей-сирот и детей, оставшихся без попечения родителей, которые подлежат обеспечению специализированными жилыми помещениями, с 01.01.2013 г. возложены на управление Алтайского края по жилищно-коммунальному хозяйству.

В список детей-сирот и детей, оставшихся без попечения родителей, лиц из числа детей-сирот и детей, оставшихся без попечения родителей, которые подлежат обеспечению жилыми помещениями, включаются дети, оставшиеся без попечения родителей и достигшие возраста 14 лет. Перечень документов, необходимых для составления списка, порядок их направления и рассмотрения определяются постановлением администрации Алтайского края.

Теперь сиротам будут предоставлять благоустроенное жилье только по договорам найма.

Уполномоченный орган в течение пятнадцати дней со дня поступления документов проводит проверку сведений, содержащихся в них, и принимает решение: 1) о включении детей (лиц), оставшихся без попечения родителей, в список; 2) об отказе во включении детей (лиц), оставшихся без попечения родителей, в список.

Решение об отказе во включении детей (лиц), оставшихся без попечения родителей, в список принимается в следующих случаях: 1) непредставление одного или нескольких документов, предусмотренных законодательством; 2) отсутствие предусмотренных законодательством Российской Федерации и Алтайского края оснований для включения детей (лиц), оставшихся без попечения родителей, в список.

Включение в список осуществляется в порядке очередности в зависимости от даты и времени поступления в уполномоченный орган документов.

Лица из числа детей-сирот и детей, оставшихся без попечения родителей, вставшие на учет в качестве нуждающихся в предоставлении жилых помещений по договору социального найма до 1 января 2013 года, не обеспеченные жилыми помещениями, вправе обратиться в управление Алтайского края по жилищно-коммунальному хозяйству по вопросу включения в список граждан, подлежащих обеспечению специализированными жилыми помещениями.

Ведущая рубрики Тамара ЛОГИНОВА.

Ольга ПОЛЬЩИКОВА

Призвание

ГОСТЬ НОМЕРА

Слово, лекарство, скальпель...

Самое большое количество писем, приходящих в редакцию, посвящено докторам. Авторы просят через газету поблагодарить своих спасителей, непременно желая, чтобы о хороших врачах узнало как можно больше жителей края. В числе тех, кого пациенты хотят поблагодарить публично, и Тимур Идаятович Велиев, главный колопроктолог края, кандидат медицинских наук, заведующий отделением эндоскопической хирургии ГБ № 4 Барнаула.

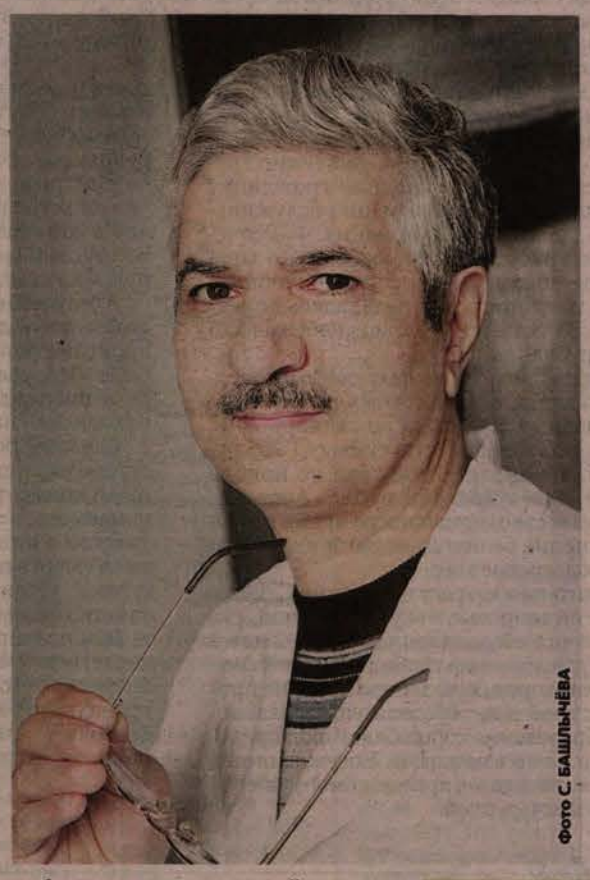

Фото С. БАШЛЫЧЁВА

Призвание

В роду Велиевых были музыканты, композиторы, известные ученые. Тимур Идаятович – первый и пока единственный врач. В детстве занимался в поэтическом театре. Участвовал в спектаклях, на которые приезжали москвичи, они выбирали будущих студентов театральных вузов. Тимур один из трех получил приглашение на учебу во ВГИК. Но сам доктор на вопрос, почему он все-таки выбрал медицину, а не искусство, не находит ответа, поэтому приводит слова своей мамы, которая сказала ему: «Это, сынок, не ты стал хирургом, это твое предназначение свыше».

Решение поступить в медицинский институт пришло во время службы в армии, которую он проходил в Алтайском крае. И в АГМИ он поступил еще будучи военнослужащим. Приехал в командировку в Барнаул, зашел в вуз поинтересоваться подготовительными курсами. Ректор института Виталий Крюков, узнав, что солдат родом из Баку, заговорил с ним по-азербайджански. Оказывается, Виталий Николаевич работал в столице южной республики в больнице. Ректор посоветовал Тимуру не тратить время на подготовительные курсы, а сразу поступать. Тот так и сделал. Экзамены сдал без единой тройки, был зачислен на лечебный факультет. В ноябре после демобилизации приступил к занятиям.

Во время учебы подрабатывал санитаром и медбратом в горбольнице № 1, которая и тогда считалась больницей скорой помощи. «Мне хотелось понять профессию изначально и изнутри на всех этапах деятельности – от санитара до врача».

Свою первую в жизни хирургическую операцию сделал на втором курсе института. Будучи в то время санитаром, упросил хирурга разрешить удалить аппендикс. Тот долго не соглашался, но парень доставал его так, что в итоге все-таки разрешил. Но поставил условие: научиться завязывать за минуту 40 узлов. Тимур всю ночь тренировался, а утром показал, на что способен. Во время операции хирург стоял рядом. Но студент справился. А пациент быстро пошел на поправку.

После выпуска работал на кафедре факультетской хирургии у профессора Израиля Неймарка, учился в ординатуре. Именно здесь он определился с выбором специальности – болезни толстой кишки. 1 сентября исполнилось 25 лет, как Велиев трудится в проктологии. А то, что дослужился до главного проктолога края, считает заслугой коллег, с которыми свела судьба. Среди имен, которые называет, не только широко известные авторитеты (профессора АГМИ Израиль Неймарк, Юрий Дедерер), но и те, кто был каждый день рядом. В их числе – Влентин Парилов, Виктор Хабаров, Сергей Мордвинов, Евгений Попов, Евгений Лиманов, Андрей Смирнов, Владимир Редикульцев, Надежда Братышева, Владимир Кремлев.

Например, Вера Михайловна Лаптева, заведующая хирургическим отделением железнодорожной больницы, поражала молодого врача умением ставить диагнозы. («Трудилась в приемном покое, где самая сложная работа, с которой справиться могут только самые опытные специалисты. Всякий раз, оперируя пациента, которого направила Лаптева, я поражался точности поставленного диагноза. Это сейчас врача выручает надежная техника, а в то время приборов не было, все решалось только личным контактом, профессиональным чутьем и мастерством».)

Евгений Попов показал ночную хирургию - экстренную и неотложную, когда от оперативности и точности действий нередко зависит жизнь человека. Велиев навсегда запомнил, как превосходно он оперировал.

У Артура Вайгеля молодой врач учился спокойствию. («Что бы ни случилось, всегда оставался невозмутимым».) Владимир Эленшлегер научил проктологическому обследованию. («Правда, сам он этого не помнит, слишком много на его веку было студентов, но я-то хорошо усвоил его уроки. Собственно, Владимиру Андреевичу я и обязан тем, что увлекся этой специальностью. А Додонов, который заведовал отделением, где я теперь работаю, завершил дело. Он вообще стал для меня супергероем. Человек энциклопедических знаний, необычайно интересный собеседник, умнейший, деликатнейший, чуткий и очень скромный человек. Евгения Андреевича уже нет среди нас, но пациенты до сих пор звонят и спрашивают его».)

Игоря Петровича Рощева он считает человеком-легендой. («Выдающийся хирург, талантливый учитель, с которым я познакомился в клинической ординатуре, он воспитал не одно поколение специалистов. Лучшего интерпретатора рентгенологических снимков легких я до сих пор не встречал. Оперировал Игорь Петрович с удовольствием, с азартом, играючи и главное – очень надежно и красиво. В настоящее время он преподает в медуниверситете и растит новое поколение учеников. Низкий ему поклон».)

Прямая речь

«Человек сам лучше всех знает свои проблемы и понимает, чего недостает его организму. А вот чтобы пациент мог рассказать о них, врачу очень важно уметь расположить его к себе».

«У врача в борьбе с болезнью есть три инструмента: слово, лекарство и скальпель. На первом месте – слово!»

«Спешите делать добро!» - это слова знаменитого доктора. С годами понимаешь их смысл. Ведь можно и не успеть. Ты не знаешь, что будет с тобой через минуту. Таких врачей я встречал за свою жизнь не много. Они велики не заслугами и диссертациями. Они велики своим бескорыстием, высокой ответственностью и духовностью отношений».

«Я очень серьезно изучал вопрос, почему у хирурга непродолжительная жизнь. Да потому, что каждого больного он пропускает через свое сердце».

«Хирургия – это миссия. Хирург сродни камикадзе: ушел в профессию - оттуда возврата нет. Врач не может не сострадать пациенту. Это правило проверено жизнью. Поэтому я говорю студентам и молодым коллегам: «Если вы не можете сострадать тем, кого лечите, – уходите из профессии. Значит, это не ваше дело».

Три правила

«Израиль Исаакович Неймарк научил меня нескольким правилам, которым я свято следую. Первое. Если больной переступил порог больницы – госпитализируй его. Не надо гонять от врача к врачу. Второе. Относись к больному так, как ты хочешь, чтобы относились к тебе. Третье. Если сомневаешься – пригласи коллег, не стыдись советоваться».

Экскурс в историю

Проктология как наука родилась в Англии в 1830 году. (Российской проктологии всего чуть более 50 лет.)

Тимур Идаятович проходил стажировку в Англии в госпитале Святого Марка, где и начиналась проктология. Попал туда по приглашению англичан, с которыми познакомился в Ленинграде на конгрессе гастроэнтерологов. Поинтересовался у них, как можно пройти стажировку. Ответили, что это сложно, однако координаты взяли. Приглашение пришло через пять лет.

Святой Марк считается покровителем страждущих. Госпиталь его имени был образован в 1830 году Фредериком Сальмоном. Он впервые сгруппировал болезни прямой кишки, создал методы обследования и самое главное – разработал методы хирургического лечения. В настоящее время госпиталь, при котором действует академический институт, единственный в мире обучающий проктологов, представляет собой огромный комплекс с прекрасными операционными, с исследовательскими лабораториями.

Тимур Велиев является членом Ассоциации колопроктологов Великобритании и Ирландии. Это дает ему право получать самую свежую информацию, печататься в журналах, участвовать в симпозиумах и конгрессах, проходящих в Европе. Наш земляк – третий доктор из бывшего СССР, кто включен в британскую энциклопедию специалистов, прошедших стажировку в госпитале Святого Марка.

Опыт европейских коллег Тимур Идаятович использует в своей работе. Видеозаписи операций, которые выполняются в госпитале, стали для Велиева учебной базой, позволяющей внедрить их у себя в центре. Это самое современное и полное издание по проктологии. По примеру английских коллег Велиев стал проводить обследование родственников больного, выявляя сопутствующие заболевания.

Фото Е. НАЛИМОВА

Каждое оперативное вмешательство требует от врачей полной самоотдачи.

Был такой случай

Незабываемой считает студент Велиев практику у хирурга Павловской городской больницы Николая Ивановича Савалева. («Этот человек с большим чувством юмора и огромным профессиональным талантом позволил мне, студенту четвертого курса, наложить межкишечный анастомоз. (Анастомоз – это соединение между собой двух просветов кишечника). Обычно эту работу выполняют хирурги с большим стажем и опытом, а он не побоялся доверить ее мне, начинающему хирургу».)

А дело было так. В обеденный перерыв привезли в больницу на «скорой помощи» пастуха с травмой кишечника. Осмотрев пациента, Савалев распорядился готовить его к операции. Студент-практикант отправился мыть руки, а хирург надел пальто и собрался уходить. Тимур остолбенел от удивления. «А что ты на меня так смотришь? - сказал врач. - Ты ординатор, без пяти минут хирург. Вот тебе пациент, действуй, лечи!» Тимур изумленно посмотрел на закрывшуюся за доктором дверь и обратил вопросительный взор на медсестру. Но та улыбнулась: «Да он сейчас придет. Пока ты готовишься, успеет пообедать». Так и вышло. К операционному столу они подошли вместе.

У пастуха оказалась чудовищная травма. Он попал под ноги лошади, и та копытом буквально измесила все внутренности. Вот здесь и пришлось применять тот самый межкишечный анастомоз, который Николай Савалев так дальновидно доверил молодому коллеге. Конечно, он стоял рядом и в любой момент мог вмешаться в операционный процесс, но в данном случае было очень важно, чтобы эту ювелирную работу сделал неопытный, но очень старательный студент.

«Всю свою жизнь я буду вспоминать эту первую свою большую операцию и самого Николая Ивановича Савалева», - говорит и теперь, спустя много лет, Тимур Велиев.

Велиев убежден, что у любого из своих коллег можно чему-нибудь научиться, главное – не терять интереса к новому в профессии и уметь это замечать. Вообще, медицина, по его мнению, как никакая другая область деятельности, не терпит дилетантства и невежества, а также равнодушия и стяжательства. Все, о ком рассказывал, остались в памяти благодаря своему бескорыстию, любви к людям и стремлению к познанию.

«Если не учишься – ты погиб, - считает Велиев. – И это относится не только к медицине. Настоящий профессионал в любом деле не отстает от времени. Он учится всегда. И в медицине остаются только те, у кого есть призвание помогать людям обрести и сохранить свое здоровье».

Справка «АП»

Проктология – раздел клинической медицины, изучающий болезни прямой кишки и хирургические заболевания толстого кишечника.

«Забросить пару гранат в его спальню трудностей не составит...»

Получив дешифровку из «общества любителей гольфа, сыра и шахмат», наш человек в английской разведке Ким Филби предложил легкоосуществимый план по ликвидации руководителя абвера адмирала Канариса.

Постоянные читатели «Игротеки 64+» хорошо знают, что одна из давних тем ведущего старейшей рубрики «АП» - участие шахматистов Запада в секретных операциях против фашистской Германии и милитаристской Японии во время Второй мировой войны. Этот феномен ранее вообще никем из журналистской братии (отечественной и зарубежной) не изучался по той простой причине, что многое тут было наглухо сокрыто в спецхранах. Но быстролетящее время помаленьку снимает грифы «Секретно». К примеру, с помощью почетного профессора Университета Мэриленда Сола Гасса мне удалось вытащить из Центра военно-морских исследований в Александрии (пригород Вашингтона) материалы о том, сколь эффективно действовал один из самых знаменитых шахматистов мира середины прошлого века Ройбен Файн в качестве аналитика глубоко законспирированной группы при ВМС США. В военные годы в ней были собраны крупнейшие американские ученые и эта группа – ASWORG - успешно разрабатывала тактику по противодействию немецким подлодкам и японским летчикам-камикадзе (см. об этом «Игротеку» за 21 октября прошлого года).

А из Национального архива Англии мне прислали недавно рассекреченное 100-страничное дело, которое в 50-е годы прошлого столетия было заведено в британской контрразведке (МИ-5) на Чарли Чаплина, и слежку за великим актером контролировал не кто иной, как международный мастер по заочным шахматам Грэм Митчелл, в ту пору - замдиректора МИ-5 (с подробностями этого дела я еще познакомлю наших читателей, а сейчас скажу, что Чаплина, когда он работал в Голливуде, учил премудростям шахмат 10-летний вундеркинд Сэмми Решевский, будущий претендент на мировую корону).

Благодаря Интернету я вышел на крупнейших зарубежных экспертов по тайной войне, в частности, переписывался со знаменитым британским историком спецслужб Филиппом Найтли, не раз признававшимся на Туманном Альбионе «Человеком года» за свои сенсационные публикации и книги. Несмотря на преклонные годы (он 1929 года рождения), Филипп очень деятелен, по-прежнему в общественном совете основанной Юлианом Семеновым газеты «Совершенно секретно». Свои электронные письма мне он подписывал теплым «по-братски», но замолчал, когда я попросил его оценить усилия Грэма Митчелла по противодействию советским спецслужбам. Видимо, ему не хочется ворошить эту тему (Митчелл на Западе до сих пор подозревается в сотрудничестве с русскими спецслужбами). Кстати, он – единственный из зарубежных журналистов, встречавшийся с легендарным советским разведчиком Кимом Филби после его побега в 1963-м в СССР. В январе 1988-го Филипп в течение примерно 25 часов (!) беседовал с ним в уютной обстановке в его московской квартире и затем - в закрытом кабинете грузинского ресторана. Во многом на этом рекордном по продолжительности интервью и основана интересная книга Найтли «Ким Филби - супершпион КГБ» (в русском переводе издана в 1992-м), и там легендарный разведчик, в частности, рассказывает о своем неосуществившемся плане по ликвидации адмирала Канариса. А дело было так.

У каждого рода войск Третьего рейха была своя модификация «Энигмы». Эта - абверовская, имевшая четыре ротора (крутящихся диска, нанизанных на общую ось, как куски шашлыка на шампур), - была одной из самых навороченных немецких шифромашин, но и ее успешно взламывали в «обществе любителей гольфа, сыра и шахмат», о чем ни Канарис, ни другие абверовцы и не догадывались.

Однажды у Филби (тогда еще новобранца британской разведки МИ-6) оказалась в руках дешифрованная в Блетчли-парке (в этом предместье Лондона находились в военные годы тысячи криптоаналитиков) одна очень важная депеша, из которой следовало, что Канарис собирается посетить Испанию и на ночь остановится в Манзанаресе. Еще со времен гражданской войны в Испании Филби хорошо знал этот городок. В нем шеф абвера мог остановиться только в гостинице «Парадор». И Филби тут же представил рапорт своему начальству по МИ-6, что, насколько ему известно об этой гостинице, «забросить пару гранат в спальню Канариса трудностей не составит».

Однако Мензис, руководитель британской разведки, наложил резолюцию «Прошу никаких действий против Канариса не предпринимать». Узнав, что верхушка МИ-6, оказывается, поддерживает «секретный контакт с абверовцем № 1 через свою связь в нейтральной Швеции», наш разведчик тут же доложил эту ценнейшую информацию Москве. Он почувствовал, что антигитлеровская группировка в Германии втихаря может договориться с англичанами и другими союзными державами о перемирии, чтобы затем сосредоточить все свои силы на Восточном фронте и продолжить захват СССР. Один из ключевых документов, способствовавших реализации этого сговора, Филби, используя свои полномочия в МИ-6, смог «заблокировать», и он так и не дошел до тех представителей британского истеблишмента, кто в обход премьер-министра Черчилля выступал за сепаратный мир с немцами.

В своей книге Найтли не пишет, кто конкретно из криптоаналитиков Блетчли-парка взломал ту абверовскую шифрограмму, из которой Филби узнал о предстоящей поездке Канариса в Испанию. А это были дешифровщики из «коттеджа № 6», где с начала войны специализировался на разгадывании депеш «Энигмы» (портативная шифровальная машинка) сухопутных и воздушных сил Третьего рейха и его спецслужб один из лучших шахматистов Британии Стюарт Мильнер-Барри (в 1942-м он стал руководителем этого «коттеджа»!). Официально то лондонское предместье именовалось «Правительственная школа кодов и шифров» - Government Code and Cypher School, кратко - GC&CS. Но сами дешифровщики в шутку истолковывали эту аббревиатуру как Golf, Cheese and Chess Society, то есть «общество любителей гольфа, сыра и шахмат». И, как в каждой шутке, в этой тоже была доля правды - помимо Мильнер-Барри еще многие известные британские шахматисты оказались в войну в Блетчли-парке. Так, в том же «6-м коттедже» корпел над энигмовскими кодами и многократный чемпион Шотландии Джеймс Айткен.

Стюарт Мильнер-Барри (прекрасный математик) после войны был назначен заместителем министра финансов Туманного Альбиона, а в 1956-м в составе сборной Англии прибыл в Москву на 12-ю Шахматную олимпиаду. Никто из съехавшегося тогда в советскую столицу мирового шахматного сообщества и не подозревал, что этот двухметрового роста сухощавый высокопоставленный чиновник из Лондона в войну был в ряду ключевых фигур «Ультры» - одной из самых засекреченных операций (по взлому шифрограмм «Энигмы») Второй мировой! Тайна «Ультры» сохранялась еще два десятилетия.

Из всей шахматно-криптоаналитической братии Блетчли-парка Мильнер-Барри был едва ли не единственным, кто мог сочинить на 64-клеточной доске какую-нибудь занятную задаченцию. И вот одной его «вкусной» трехходовочкой мы и открываем задачно-этюдный парад-алле в новом году.

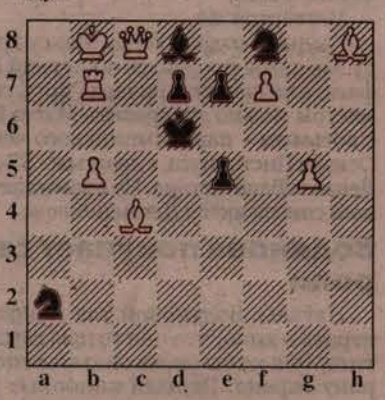

Мат в три хода

Ответ

1. Cf 6! угроза 2. C:e7+! Если 1...Ca5, то 2. Фc6+! dc 3. C:e7, мат. На 1...ef последует 2. Лb6+! C:b6 3. Ф:f 8, мат.

ТРАДИЦИОННЫЙ КОНКУРС

«Игротека-2013»: будет над чем подумать и что почитать!

Какая свадьба без баяна, а «Игротека» - без традиционного весеннего конкурса по разгадыванию шахматных ребусов? На сей раз проведем его совместно с краевой шахматной федерацией и новым краевым клубом. А еще будем активно освещать реализацию краевой программы развития шахмат на ближайшие три года (на эту программу, как мы уже сообщали, выделяются многомиллионные суммы из краевого бюджета), проведем мастер-классы известных российских гроссмейстеров, опубликуем много интересных «невыдуманных историй» (в том числе будет продолжен сериал об участии известных шахматистов в «тайной войне»), нашими гостями будут известные во всем мире деятели шахмат.

Разумеется, будем освещать (помимо краевых, сибирских турниров) все схватки супергроссмейстеров, а самая захватывающая из них - турнир претендентов (с участием феноменального норвежца Магнуса Карлсена!), как только что объявлено, стартует 13 марта в Лондоне. Болеть будем за наших претендентов - Владимира Крамника, Петра Свидлера, Александра Грищука.

В общем, как и прежде, читателям «Игротеки» будет что почитать и над чем подумать!

Искренне ваш Владимир НЕЙШТАДТ, ведущий «Игротеки 64+» (прежде - «Клуб 4-х коней») с 1975 года.

От мала до велика

ДОМАШНИЙ УГОЛОК

«Я так и жил бы, правды не узнав...»

«Привет от бывшего коллеги по БАМЗу» - так начал свое письмо ведущему «Игротеки» барнаулец Ким Крючков. Да, именно на аппаратурно-механическом в далеком уже 1968-м началась трудовая биография вашего покорного слуги. На этот завод, многие годы заслуженно считавшийся флагманом рабочего Барнаула, я пришел тогда учеником токаря. Потом забрили в армию, учился на журналиста. А Ким Николаевич на БАМЗе проработал, шутка сказать, полвека! Сейчас ему 82. Он давний наш читатель и, само собой, поклонник шахмат. И это его стихотворение - с понятным уклоном.

Я часто с внуком в шахматы играл,
Лет семь тогда лишь было внуку.
Еще коварства шахмат он не знал,
Не знал их тайн, отточенных наукой.
Те матчи я выигрывал легко,
Хотя давал ему в фигуру фору.
Переживал внук очень глубоко
Свой каждый проигрыш в ту пору.
И вот, когда слеза его, упав,
Фигуры на доске солила,
Жена, меня в сторонку отозвав,
Поддаться внуку робко попросила.
...А время шло, малец умнел,
Фигуры двигал твердою рукою,
И все труднее приходилось мне,
Когда мы вновь сражались за доскою.
Давно уже забыл про фору я,
Игра на равных шла, и мне казалось,
Что счёт по партиям - ничья
Как по заказу - планово рождалась.
Я так и жил бы, правды не узнав,
Лишь случай прояснил оценку силы:
Услышал я, как, внука отозвав,
Жена поддаться мне его просила.

А это не рекорд ли?

Как-то Катюша Юрова навестила своего деда Сашу и застала его в глубоком раздумье за шахматной доской: он разгадывал задания очередного конкурса в «Алтайской правде». Малышка живо заинтересовалась шахматными «игрушками» и с той поры, навещая дедушку с бабушкой, потихоньку осваивает премудрости их любимой игры. В октябре Катюше исполнилось два года, и ровно половину её жизни составляет шахматный стаж. А это не рекорд ли для Книги Гиннесса?!

Михаил ШИШКИН, Благовещенский район.

Шахматный наставник Катюши, один из самых известных в Благовещенском районе людей Александр Юров - заслуженный строитель, перворазрядник и капитан шахматно-ветеранской команды поселка Степное Озеро, постоянно добивающейся хороших результатов в конкурсах «Игротеки».

От ведущего «Игротеки»: друзья! Присылайте в наш «Домашний уголок» свои стихи, рассказы с шахматным содержанием, задачи и этюды, фотографии семейных баталий за 64-клеточной доской. Все это по возможности будет опубликовано либо в «Игротеке», либо в готовящемся к изданию «Путеводителе по Алтаю шахматному». Помните, что «Игротека» - это страничка о вас и для вас!

«Эхо планеты» — С миру по строчке — КАЛЕЙДОСКОП

Самая сексуальная десятка

Журнал People обнародовал свой рейтинг самых сексуальных мужчин планеты 2012 года, и возглавил его актёр Ченнинг Татум 32-летний Ченнинг в юности работал стриптизёром, затем стал моделью, потом актёром и, между прочим, уже три года счастлив в браке. На втором месте – кантри-певец Блэйк Шелтон, звезда американской версии шоу «Голос». Третье место досталось актёру Крису Хемсворту, известному по ролям древнегреческих богов.

Четвёртое место журнал отдал актёру Максу Гринфилду. На пятое прорвался 40-летний Бен Аффлек, а на шестое – Ричард Гир! С седьмым местом можно поздравить Мэтта Бомера, с восьмым – паралимпийского чемпиона Оскара Писториуса, с девятым - 57-летнего Дензела Вашингтона. Ну а замыкает почётный список актёр Дэмиен Льюис.

Водянова покупает себе роли

Наталье Водяновой так понравилось играть в кино, что она готова сама заплатить, только бы снова оказаться по ту сторону экрана. Первый киноопыт у Натальи состоялся с актёром Джонатаном Рис-Майерсом – пара сыграла в картине «Влюблённые». Теперь же на благотворительном приёме Peace-Earth во время аукциона модель сама выкупила один из лотов за 15 тысяч фунтов, дающий ей возможность сыграть небольшую роль в сериале «Дракула», где у Джонатана – главная роль. «Дракула» – сериал канала NBC. Действие разворачивается в 1890-х годах. Пока неизвестно, какую именно роль купила себе Наталья.

Супруги Тимберлейк стали волонтёрами

После урагана «Сэнди», который нанёс серьёзный урон Нью-Йорку, многие звёзды поспешили прийти на помощь жителям мегаполиса. Так, молодожёны Джастин и Джессика Тимберлейк стали волонтёрами, помогая жертвам урагана, едва не сокрушившего Большое Яблоко. Парочка приехала в Квинс на место раздачи необходимых вещей и работала не покладая рук. Звёзд, конечно же, узнали и постоянно просили сфотографироваться – супруги не отказывались и позировали со всеми желающими.

Высокие отношения

Редкий случай, когда бывшим супругам удаётся не только не стать врагами, но и сохранить настолько хорошие отношения, что они могут общаться своими новыми семьями. Так, Риз Уизерспун и её мужья, один бывший, а другой нынешний, собрались на футбольном матче с участием сына Дикона. Риз рассталась с Райаном Филлиппом после нескольких лет брака из-за его измен, но у пары осталось двое детей – дочка и сын Дикон. А недавно Риз родила новому мужу Джиму Тоту сына Теннесси. Когда мальчик во время игры повредил запястье, то оба папы пришли ему на помощь и постарались успокоить и подбодрить. А потом Джим и Райан пожали друг другу руки и разошлись.

Электрокабель, но живой

Датские учёные нашли новую форму жизни: электрические бактерии. Известно, что электрические скаты, угри и некоторые другие хрящевые рыбы, а также амфибии и австралийский утконос воспринимают и генерируют электрические заряды. Но считалось, что у беспозвоночных животных и микроорганизмов такого «шестого чувства» нет. И когда нобелевский лауреат Люк Монтанье заявил, что бактерии могут обмениваться информацией с помощью электромагнитных волн, его, мягко говоря, высмеяли.

Теперь же специалисты из Орхусского университета во главе с Ларсом Петером Нильсеном обнаружили бактерии из семейства Desulfobulbaceae, обладающие «шестым чувством». Они обитают на дне моря. «Каждая такая бактерия длиной в несколько сантиметров и диаметром в 100 раз меньше человеческого волоса переносит электроток из одной точки в другую», – пояснил профессор Нильсен.

По отдельности микроорганизмы беспомощны, но, соединившись в своеобразный живой многокилометровый электрокабель, который функционирует как единый организм, они вырабатывают ток. Бактерии окисляют скапливающийся в донных отложениях сероводород, причём делают это с помощью кислорода, полученного из морской воды другим, противоположным концом электропровода.

КАЛЕНДАРЬ

Даты, события, люди

• 11 января – День заповедников и национальных парков. В Алтайском крае в 1999 году создан государственный природный заповедник «Тигирекский». Также предполагается создание двух национальных парков - «Горная Колывань» и «Тогул».

• 12 января – День работников прокуратуры Российской Федерации.

• 12 января – 385 лет со дня рождения французского писателя-сказочника Шарля Перро (1628-1703).

• 12 января – 110 лет со дня рождения выдающегося русского учёного, руководителя советской ядерной программы трижды Героя Социалистического Труда Игоря Курчатова (1903-1960).

• 13 января – День российской печати.

• 13 января – 240 лет назад (1773) высечен, обезображен и сослан в Сибирь предводитель восстания в Воронеже капитан Федот Богомолов, выдававший себя за Петра III.

• 13 января – 80 лет назад (1933) образовано опытно-конструкторское бюро Сергея Ильюшина. За годы его деятельности были выпущено более 60 тысяч самолётов с маркой Ил. Среди них - Ил-2, Ил-4, Ил-28, Ил-14, Ил-18, Ил-62, Ил-86, Ил-96-300. Фирменным стилем ильюшинцев всегда были исключительно высокая надёжность самолетов и удобство в эксплуатации.

• 14 января – старый Новый год.

• 14 января – 200 лет назад (1813) русская армия перешла реку Неман. Началось освобождение Европы от Наполеона. Отечественная война завершилась полным разгромом французских войск.

• 14 января – 65 лет со дня рождения хоккеиста Валерия Харламова (1948-1981).

• 15 января – 100 лет со дня рождения моряка-подводника капитана 3-го ранга (1942) Александра Маринеско, которому присвоили звание Героя Советского Союза посмертно в 1990 году (1913-1963).

Командуя подводной лодкой «С-13», он потопил в районе Данцигской бухты 30 января 1945 года немецкий суперлайнер «Вильгельм Густлов», перевозивший на борту свыше пяти тысяч солдат и офицеров, и 10 февраля – вспомогательный крейсер «Генерал Штойбен» (свыше трёх тысяч солдат и офицеров).

В октябре 1945 года Маринеско был уволен с флота за халатное отношение к службе и понижен в звании на две ступени – до старшего лейтенанта. В 1960 году он восстановлен в звании капитана 3-го ранга.

• 15 января – 90 лет со дня рождения актёра Евгения Весника (1923-2009).

• 16 января – 160 лет со дня рождения русского поэта Владимира Соловьёва (1853-1900).

• 16 января – 105 лет со дня рождения писателя Павла Нилина (1908-1981), жившего в начале 1920-х годов в Барнауле.

• 16 января – 70 лет назад (1943) Указом Президиума Верховного Совета СССР установлены воинские звания для высшего командного состава некоторых родов войск – маршал авиации, маршал артиллерии и маршал бронетанковых войск.

• 16 января – 65 лет назад (1948) постановлением Совета Министров СССР Осоавиахим (Общество содействия обороне, авиационному и химическому строительству) разделён на три самостоятельные организации: ДОСАРМ – Всесоюзное добровольное общество содействия армии, ДОСАВ – Общество содействия авиации - и ДОСФЛОТ – Общество содействия флоту. В 1951 году они были объединены в ДОСААФ СССР (с 1991 года – РОСТО, с 17 декабря 2009 года – вновь ДОСААФ), оборонно-патриотическую организацию, цель которой – содействие укреплению обороноспособности страны и подготовке населения к защите Отечества.

• 17 января – 150 лет со дня рождения великого русского театрального режиссёра, актёра, преподавателя, создателя театральной системы и основателя МХАТа Константина Станиславского (Алексеева) (1863-1938).

Подготовил Анатолий МУРАВЛЁВ.

НА ДОСУГЕ — Кроссворд

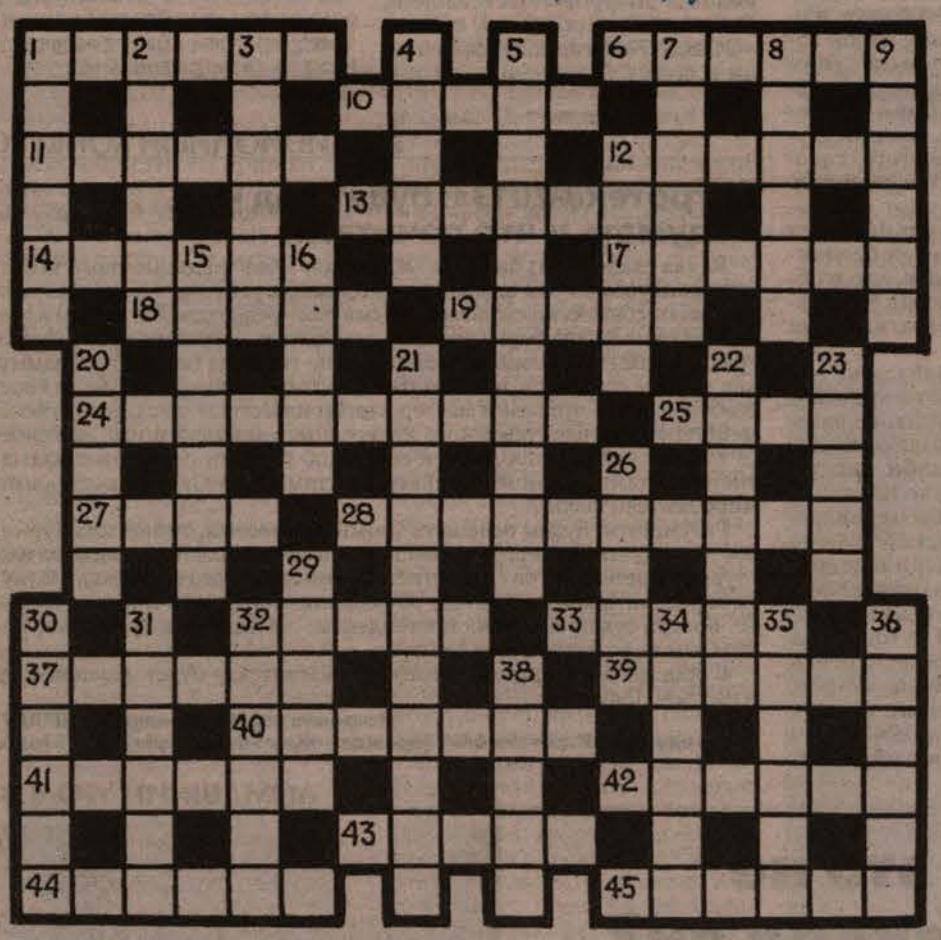

По горизонтали: 1. Образцовое произведение - высшее достижение искусства, мастерства. 6. Группа заболеваний, характеризующаяся уменьшением количества эритроцитов и гемоглобина в крови. 10. Плавучее сооружение для регулярной перевозки различных грузов и людей через водные преграды. 11. Пологая наклонная площадка для въезда в гараж, на мост, с этажа на этаж и иногда применяется вместо лестницы. 12. Синоним тихони. 13. Райцентр в Алтайском крае. 14. Морская промысловая рыба. 17. Стража, караул, конвой. 18. Сплав железа с углеродом. 19. Термин, который ввели писатели о событиях конца XVI – начала XVII в. в России. 24. Лицо, занимающееся частной торговлей. 25. Сушеный абрикос. 27. Шуба мехом внутрь и наружу. 28. Современный зодчий. 32. Деревце, чьё название попало на воскресный день перед Пасхой. 33. Литературный жанр эпического произведения большой формы. 37. Слова, имеющие одинаковое звучание, но разное значение. 39. Чилийский поэт, лауреат Ленинской и Нобелевской премий. 40. Старинный русский напиток. 41. У древних римлян её носили под тогой. 42. Разговор двух или нескольких лиц. 43. Киевская княгиня, правившая в малолетство сына Святослава и во время его походов. 44. Вымётывание рыбами зрелой икры и молок с последующим оплодотворением. 45. Писатель, автор произведений от Эрасте Фандорине.

По вертикали: 1. Передвижной цирк. 2. Убийца Пушкина. 3. Полый цилиндр, в отверстие которого входит сопрягаемая деталь. 4. Вид сценического искусства. 5. Московское книжное издательство. 7. Испанский складной нож. 8. Воинское звание в ВМФ. 9. Рубящее-колющее оружие у народов Ближнего и Среднего Востока. 12. Пуще неволи. 15. Стоящая на мели глыба льда. 16. Американский кинорежиссер, актёр, сценарист и писатель. 20. Чешский автомобиль. 21. Боевой самолет для уничтожения самолётов и беспилотных средств противника. 22. Пешеходная дорожка. 23. Судовой тормоз. 26. Один из важнейших строительных материалов. 29. Американский актер, снявшийся в фильме «Бегущие на волю» ... Ндаба. 30. Бьющая вверх струя воды. 31. Телеведущий Первого канала с фамильной авторской программой. 32. Кошачий корм. 34. Серповидные хрящи коленного сустава. 35. Общее название протона и нейтрона, являющихся составными частями атомных ядер. 36. Горький описывал его жизнь в своём незавершённом романе. 38. Ещё совсем недавно об этом говорили как о лучшем подарке.

Ответы на кроссворд, напечатанный 28 декабря

По горизонтали: 1. Пинок. 4. Бзик. 7. Туча. 9. Лоция. 10. Лапти. 11. Запой. 12. Смесь. 15. Аверс. 17. Салат. 19. Макаров. 20. Дерсу. 21. Амбра. 22. Трихиаз. 23. Мойка. 26. Искус. 29. Какао. 32. Левша. 33. Гавот. 34. Шурбо. 35. Фтор. 36. Клещ. 37. Ниязи.

По вертикали: 1. Полис. 2. Ницше. 3. Князь. 5. Залив. 6. Купер. 7. Тяпка. 8. Чуйка. 13. Мексика. 14. Сурдина. 15. Агдам. 16. Смута. 17. Свази. 18. Трасс. 24. Оплот. 25. Кивер. 27. Совок. 28. Устье. 29. Кашин. 30. Корея. 31. Огоки.

Алтайская правда

Главный редактор А.Ф. КОЗЛОВ

Редакционная коллегия:
О.В.АНТОНОВ (редактор отдела сельской жизни),
А.С.ГЕРАСИМОВ (зам. главного редактора),
Е.Н.ЖУКОВА (ответственный секретарь),
В.А. СИНОЛИЦ (первый зам. главного редактора)

УЧРЕДИТЕЛИ:
краевое Законодательное Собрание, администрация Алтайского края и краевое государственное унитарное предприятие газета «Алтайская правда»

ТЕЛЕФОНЫ СОБСТВЕННЫХ КОРРЕСПОНДЕНТОВ:
Камень-на-Оби Н.Н. ИСАЕВА - (8-385-84) 2-23-75
Кытманово О.А.РОДИОНОВА - (8-385-90) 22-4-27;
Славгород М.Д. АЛЕКСЕНКО - (8-385-68) 5-28-45;
Рубцовск Л.В. МАКОВЕЦКАЯ - (8-923) 651-76-91.

Адрес редакции и издателя: 656049, г. Барнаул, ул. Короленко, 105. E-mail:mail@ap.altai.ru
Телефоны: 35-46-85 - приемная; 63-34-78, 63-44-30 (факс) - отдел рекламы (reklama@ap.altai.ru); 63-37-17 - отдел распространения; 63-34-67 - отдел новостей. Адрес в Интернете: www.ap22.ru

Редакция может публиковать статьи в порядке обсуждения, не разделяя точку зрения автора. За содержание рекламных материалов ответственность несут рекламодатели. Авторы опубликованных материалов несут полную ответственность за точность приведенных фактов, цитат, экономико-статистических данных, собственных имен, географических названий и прочих сведений. Письма, рукописи, фотоснимки, рисунки не рецензируются и не возвращаются. Материалы с пометкой «Реклама», «На правах рекламы» публикуются на коммерческой основе. За типографский брак ответственность несет ОАО ИПП «Алтай». Набор, верстка и другие предпечатные работы сделаны в компьютерно-издательском центре редакции.
Газета выходит во вторник, среду, четверг, пятницу (тройной номер), субботу.
Сдано в печать - в 15.00. Выход по графику - 17.30. Индекс 50300.
ТИРАЖ 39 217 экз. Заказ № 2. Отпечатано в ОАО «Издательско-полиграфическое предприятие «Алтай» (ул. Короленко, 105) на бумаге ОАО «Соликамскбумпром».

Газета зарегистрирована Сибирским окружным межрегиональным территориальным управлением Министерства РФ по делам печати, телерадиовещания и средств массовых коммуникаций. Свидетельство о регистрации № ПИ 12-1311 от 25 июля 2002 г.