Газета выходит с 12 августа 1917 года

краевая массовая газета

АЛТАЙСКАЯ правда

www.ap22.ru

№ 285 (28126) ВТОРНИК, 2 ОКТЯБРЯ 2012 г. Цена в розницу - договорная

— Первое полугодие ПОДПИСКА-2013

Уважаемые читатели!

Продолжается подписка на «Алтайскую правду» на 1 полугодие 2013 года. Можете оформить её в любом отделении связи, а также пригласив почтальона к себе домой.

Фото С. Башлычева.

Цена на 6 месяцев – 381 рубль.

Наш подписной индекс 50300.

Любовь КАРПОВА, Евгений НАЛИМОВ (фото)

Дни культуры Алтая в Москве — РЕПОРТАЖ

Намерены сотрудничать

Губернатор края Александр Карлин и мэр Москвы Сергей Собянин после подписания соглашения.

Вчера в Москве состоялось подписание соглашения о сотрудничестве между администрацией Алтайского края и правительством Москвы

Это стало одним из ключевых событий Дней культуры Алтайского края в столице. Документ, который определяет приоритеты на ближайшие пять лет, подписали губернатор Александр Карлин и мэр Москвы Сергей Собянин. Отмечается, что это подтверждает стремление регионов к укреплению и развитию взаимовыгодных связей.

По соглашению стороны должны «создать условия для развития сотрудничества и обмена опытом в области экономики, градостроительства и архитектуры, природопользования, агропромышленного комплекса, здравоохранения, спорта, туризма, образования и науки». В частности, краевая администрация и правительство Москвы должны способствовать расширению торгово-экономических связей, осуществлению взаимных поставок важнейших видов товаров, сельскохозяйственной продукции. Планируется расширять сотрудничество в сфере наукоемких технологий, культуры и молодежной политики.

Детализирует договоренности протокол, по которому, например, будут проведены презентации проектов, разработанных в бизнес-инкубаторах Алтайского края и Москвы с целью дальнейшего их продвижения. Предполагаются увеличение взаимных поставок продукции регионов, обмен опытом в области ресурсосбережения, реформирования и модернизации ЖКХ. В области культуры и образования – обмен делегациями школьников и студентов для реализации совместных творческих проектов и молодежных инициатив. В частности, талантливые дети и подростки из Алтайского края смогут участвовать в ежегодном Международном рождественском конкурсе-фестивале детского изобразительного творчества «Вифлеемская звезда».

Первым пунктом программы Дней культуры в столице для делегации края стало возложение венков к Вечному огню у могилы Неизвестного солдата в Александровском саду. А завершился вчерашний день большим гала-концертом на сцене Государственного академического Малого театра, в котором приняли участие профессиональные и самодеятельные коллективы и исполнители края, а также наши именитые земляки.

Подробнее о Днях культуры Алтая мы расскажем в ближайших номерах «АП».

ОФИЦИАЛЬНО

Почетное звание

Указом президента Российской Федерации за заслуги в области культуры и многолетнюю плодотворную работу присвоено почетное звание **«Заслуженный работник культуры Российской Федерации»** КОЗЛОВУ Александру Федоровичу – главному редактору краевого государственного унитарного предприятия «Газета «Алтайская правда».

Чтобы перенять опыт

1 октября в Барнауле с рабочим визитом находился полномочный представитель президента в Сибирском федеральном округе Виктор Толоконский.

Он посетил строящийся в краевом центре квартал "Дружный", новую школу № 132 в Индустриальном районе, побывал в Молодежном театре Алтая, где встретился с активными молодыми людьми города. Состоялась и встреча с сотрудниками учреждений здравоохранения, культуры, образовательной сферы.

Виктор Толоконский был впечатлен работой школы № 132. Он сказал:

- Я много видел школ, в том числе и в Новосибирской области. Но этот проект очень приличный, интересна организация работы. Новое жилищное строительство дополняется возведением важных социальных объектов – это хорошая градостроительная практика. Буду направлять сюда специалистов из других регионов, чтобы этот опыт был перенят.

Подробности рабочей поездки – в следующем номере «АП».

Кристина ЛИВЕР.

В крае — ЛЕНТА НОВОСТЕЙ

Для укрепления сотрудничества

Заместитель губернатора Михаил Щетинин вошел в состав Российско-французской комиссии по сотрудничеству между территориальными образованиями, утвержденный заместителем министра регионального развития РФ Максимом Травниковым. Комиссия создана в рамках соглашения между правительствами стран.

По данным Министерства регионального развития РФ, Алтайский край относится к числу регионов, осуществляющих наиболее активное экономическое сотрудничество с французской стороной. Особенно развиты связи с регионом Франш-Конте.

Справка «АП»

Всё началось в 2005 году после подписания протокола намерений о сотрудничестве в молочной отрасли, в рамках которого предполагалось осуществлять обмен опытом и подготовку квалифицированных специалистов. В сентябре 2007 года главы двух регионов подписали соглашение о торгово-экономическом, научно-техническом и культурном сотрудничестве. С этого же года действует программа обмена студентами в области молочной промышленности. В июне 2008 года состоялось подписание хартии сотрудничества между научными и высшими учебными учреждениями регионов. Сегодня партнерские отношения между Франш-Конте и Алтайским краем включают в себя промышленный, сельскохозяйственный и образовательный аспекты. Благодаря усилиям обеих сторон в Алтайском крае открыта Международная школа сыроделия, культивируются французские сорта винограда, расширяется культурный и образовательный обмен.

Острый вопрос

Подведены итоги краевого этапа конкурса «Молодой предприниматель России-2012».

В нем приняли участие более 40 молодых предпринимателей. Победителей определяли в номинациях «Социально ответственный бизнес», «Успешный старт», «Студенческий бизнес» и «Инновационный бизнес».

Лучшим в номинации «Социально ответственный бизнес» признан Александр Денюков, директор мусороперерабатывающего предприятия «Глобэк». Он организовал свое дело при содействии краевой службы занятости и успешно его развивает. С 2010 года предприниматель занимается переработкой вторичных отходов и планирует построить небольшой мусороперерабатывающий комплекс.

- Экологическая проблема на сегодняшний день стоит остро не только в крае, но и мире, - рассказывает Александр. - В селе это в первую очередь проблема несанкционированных свалок. Я решил найти пути решения этой проблемы.

Со своим проектом молодой предприниматель побывал на форумах «Алтай. Точки Роста-2012» и «Селигер-2012», где получил одобрение экспертов. В ранге победителя регионального этапа Александр будет представлять наш край на всероссийском конкурсе, который состоится в Москве в конце года.

Через речку быструю я мосточек выстрою...

В Тогульском районе после ремонта моста через реку Каменушку вновь открыто движение на автомобильной дороге, ведущей от Старого Тогула к Топтушке. Новый мост теперь состоит из дерева и металла, длина - 19 метров, грузоподъемность - 15 тонн, сообщает газета «Сельские огни».

На строительно-монтажные работы из краевого бюджета было выделено более 6 миллионов рублей. Заказчиком по ремонту выступило КГКУ «Алтайавтодор», генеральная подрядная организация – ГУП «Солонешенское ДРСУ», субподрядчик – ГУП «Быстроистокское ДРСУ».

Свой вклад внесли ОАО «Труд», КФХ Ивана Липова, Тогульское ДРСУ, а также ДРСУ Кытмановского и Целинного районов. Благодаря тесному взаимодействию этих организаций реконструкцию моста удалось осуществить за 1,5 месяца.

Читателей информировали: К. Сомов, О. Родионова, М. Корляков.

ЭКОНОМИК

Новая модель

Между управлением Алтайского края по труду и занятости населения (УТЗН) и ФКП «Бийский олеумный завод» подписано соглашение о стратегическом партнерстве на рынке труда.

Тем самым впервые достигнута договоренность, при которой службы занятости обеспечивают передачу бизнес-процессов, не связанных с основным производством, на обслуживание предпринимателям, создавшим собственное дело при содействии этих служб. Перед этим стороны согласуют потребности предприятия по видам экономической деятельности и участие граждан в открытии собственного дела по этим направлениям. Работающие в рамках соглашения предприниматели пройдут обучение и получат финансовую господдержку бизнес-проектов.

Начальник УТЗН Алтайского края Игорь Бушмин так прокомментировал подписание соглашения: «Мы совместно создаем и отрабатываем новую модель инкубирования микробизнеса с использованием потенциала крупного предприятия. Этот проект частно-государственного партнерства носит инновационный характер, т.к. создаваемая организационно-экономическая модель ещё не имеет широкого применения не только в Бийске, но и в крае. У проекта ярко выраженная социальная направленность – повысить выживаемость бизнеса на первых этапах его создания».

«Приведены в надлежащее состояние...»

В прокуратуре края состоялось заседание общественного совета по защите малого и среднего бизнеса.

Начальник отдела по надзору за соблюдением прав предпринимателей Валерий Чернобровкин сообщил о результатах реализации органами прокуратуры полномочий по защите прав субъектов бизнеса при осуществлении предпринимательской деятельности.

По словам прокурора, за 2012 год выявлено свыше двух тысяч нарушений прав предпринимателей, наиболее распространенными из которых остаются незаконные проверки хозяйствующих субъектов и принятие нормативно-правовых актов, оказывающих давление на предпринимателей. «Прокуратурой выявлено более 300 нормативно-правовых актов, вводящих избыточные административные ограничения для субъектов предпринимательской деятельности. Во всех случаях приняты меры прокурорского реагирования, 250 актов приведено в надлежащее состояние», - подчеркнул Валерий Сергеевич.

В завершение мероприятия Валерий Чернобровкин отметил, что о фактах нарушения прав предпринимателей, в том числе при проведении несанкционированных проверок органами государственной власти и органами полиции, необходимо сообщать в уполномоченные органы для принятия мер реагирования и восстановления прав.

Константин СОМОВ.

Екатерина ЗЕЛЕНОВА, Сергей БАШЛЫЧЁВ (фото)

Проект — МЕДИЦИНА

На приём как на праздник

«Поезд здоровья» на днях побывал в Красногорском районе

Жители сёл Усть-Кажа и Новозыково с нетерпением ждали приезда врачей, чтобы пройти обследование и получить подробную консультацию о состоянии здоровья. Больше всего гостям были рады пенсионеры, у которых нет ни сил, ни средств, чтобы попасть на приём хотя бы в районную больницу.

Специалисты вели приём с 8 утра и до последнего пациента.

В эти дни ФАП стал одним из самых многолюдных мест.

Село Новозыково.

Снова в гости

За год работы бригада врачей-специалистов проекта «Поезд здоровья» объездила почти весь Алтай. В её состав входят работники ведущих медицинских учреждений края: два кардиолога, два офтальмолога, врач УЗИ и медсестра функциональной диагностики. За это время на приём к медикам попали жители свыше 200 отдалённых сёл. В Красногорский район автопоезд приехал во второй раз.

- Мы рады, что наши пациенты смогут пройти обследование на новом оборудовании, получить необходимые консультации и назначения, - говорит исполняющий обязанности главного врача местной ЦРБ Артём Терентьев. - В районе острая нехватка медицинских кадров, нужны терапевт, хирург, невролог, дерматовенеролог. Поэтому, когда к нам приехали специалисты такого уровня, люди решили не упускать своего шанса, пришли проверяться с детьми, внуками.

Уникальная возможность

Новозыково находится в 15 километрах от райцентра. В селе проживает более 700 человек. Чтобы добраться до Красногорского, жителям не обойтись без личного транспорта. А машины есть далеко не у всех. Автопоезд приехал сюда на два дня. Он расположился в фельдшерско-акушерском пункте и здании сельсовета.

В 8 утра начинала работать регистратура. Один за одним пациенты отдавали карточки Елене Шабалиной, массажисту ЦРБ. Она, как и другие местные специалисты, с удовольствием согласилась помочь бригаде. «И не забудьте про бахилы», - напоминала женщина вновь вошедшим. Затем люди расходились по кабинетам. Самая большая очередь образовалась к кардиологу. Евдокия Смирнова говорит:

- Я уже несколько месяцев пытаюсь к врачу попасть. Специально в Бийск ездила, была готова пойти на платную консультацию. Три часа отстояла в очереди, и талоны на мне закончились. Вернулась домой ни с чем. И буквально через два дня узнала, что к нам выдвигается автопоезд. И сегодня сама в ФАП пришла и мужа привела.

Желающих проверить зрение и выписать очки тоже было много. Окулист Наталья Ананьева принимала пациентов с утра и до самого вечера. По её словам, самые распространённые диагнозы на сегодня – это катаракта и глаукома. Многим врач выписала направление на дообследование или госпитализацию.

В общем, за 4 дня ФАП посетили 1164 человека. Уникальную возможность проверить не упустили и жители близлежащих сёл.

Спасибо за гостеприимство

- Этот социально ориентированный проект стартовал год назад по инициативе губернатора Александра Карлина и сразу подтвердил свою значимость, - говорит заместитель главного врача краевой клинической больницы Владимир Захаров. - Приняли решение о функционировании автопоезда на постоянной основе. Ежеквартально начальник Главного управления края по здравоохранению и фармацевтической деятельности Ирина Долгова утверждает график наших командировок. В первую очередь учитываются потребности района, наличие заявок от главных врачей.

Заведующая ФАПом Валентина Андреева тоже помогала врачам и консультировала пациентов.

В Красногорском люди отличаются особой гостеприимностью. Бригаду поселили в гостиницу, кормили в местной столовой. Благодарные пациенты топили для врачей бани, стряпали пирожки и просто говорили спасибо.

В ближайшем будущем автопоезд заметно обновится. В июне этого года губернатором подписано постановление о стратегии развития краевой клинической больницы на 2012-2014 годы. Речь шла и о дополнительном финансировании проекта «Поезд здоровья», приобретении комфортных автомобилей для специалистов, более мощного современного медицинского оборудования.

Кстати

1 и 2 октября бригада врачей-специалистов проекта «Поезд здоровья» работает в пригороде Барнаула: в посёлках Лебяжье и Бельмесёво.

Внимание — СОЦИАЛЬНАЯ СФЕРА

С заботой о старших

Октябрь в крае традиционно месячник пожилого человека

Основным организатором месячника является Главалтайсоцзащита, большую часть мероприятий проводят социальные службы.

Во всех районах пройдут праздничные концерты, чаепития, чествования пожилых людей и другие мероприятия, в частности, многочисленные благотворительные акции.

Как и в прошлые годы, накануне месячника социальные работники провели рейды – изучили материально-бытовые условия, составили план оказания необходимой адресной помощи. В октябре особенно активно работают мобильные бригады – привлекают волонтеров, помогают одиноким пожилым людям подготовиться к зиме (чинят крыши, убирают картошку и овощи с огорода, помогают привезти дрова и уголь, утепляют на зиму окна, балконы).

В управлениях социальной защиты населения и центрах социальной помощи семье и детям в течение месячника проводятся «горячие линии», «часы прямого провода», дни открытых дверей для пожилых. В постоянном режиме работают информационно-консультационные пункты: пенсионеров консультируют по вопросам предоставления мер социальной поддержки, с ними беседуют юристы и психологи.

Социальные службы заранее объявляют о сборе теплых вещей, осенней и зимней одежды, обуви, покупают продукты на средства благотворителей. Все это распределяется между малообеспеченными пожилыми людьми, нуждающимися в поддержке. К концу октября в центрах социальной помощи обычно проводятся ярмарки «Старые вещи – новый хозяин», на которых люди бесплатно разбирают нужные им вещи.

В этом году в городах и районах края пройдут и специальные мероприятия. В Железнодорожном районе с 1 по 31 октября будет работать «Добрый десант» – волонтеры и подростки из отряда «Ювента» будут помогать в уборке дворов ветеранам Великой Отечественной войны. Отряды школьников и студентов-волонтеров «СОБР» и «Милосердие» окажут помощь одиноким пожилым жителям Октябрьского района. В Индустриальном районе проведут традиционную акцию «Чистые окна» – помоют и утеплят на зиму окна у пожилых людей и инвалидов, состоящих на надомном обслуживании. В Ленинском районе состоятся семейные спортивные состязания «Эстафета поколений». В Центральном районе проведут чествование «золотых юбиляров» – поздравят супружеские пары, прожившие в браке 50 и более лет.

Не отстают от краевого центра и районы. Так, в Славгороде запланирована встреча пожилых людей с подростками «Вместе с бабушкой моей», территориальный центр социальной помощи семье и детям Волчихинского района проведет выставку творческих работ, в Шипуновском районе пройдет спартакиада пенсионеров. И это далеко не полный список мероприятий, которые пройдут в октябре в крае.

В каждом районе Барнаула в течение октября побывают врачи диагностического центра – кардиолог, эндокринолог, терапевт, диетолог. На базе центров социальной помощи семье и детям они встретятся с пенсионерами, прочитают им небольшие лекции и ответят на все вопросы.

Завершением месячника пожилых людей станет «Слет ровесников Алтая», который состоится в последних числах октября. В нем примут участие около 200 пожилых людей из всех городов и районов края – заслуженных тружеников, общественников, активистов ветеранского движения, которым в этом году исполнилось 75 лет.

Анна БОДАГОВА.

Продолжение темы на 2 стр.

Алтайский гидрометеоцентр — ПОГОДА

СЕГОДНЯ в крае и Барнауле переменная облачность, без осадков. Ветер юго-западный, 3-8 м/сек. Температура ночью +4-6, днем +16-18.

В последующие двое суток: 3 октября без осадков. Ветер юго-западный, 3-8 м/сек. Температура ночью +4-9, днем +16-21. 4 октября ночью без осадков, днем по западным районам дождь. Ветер юго-западный, 3-8, м/сек. Температура ночью +4-9, днем +14-19.

Николай ГУРТЕНКО (фото автора)

Жатва-2012

ЛЮДИ ДЕЛА

Возвращение «королевы полей»

Необыкновенно щедро одарила нынешняя осень полеводов хозяйства «Партнер» Михайловского района. И особенно хороша в хозяйстве кукуруза.

Андрей Кожанов: «Вот такая у нас кукуруза на зерно».

Зеленой массой она уродилась такой, что говорить об этом, да еще в присутствии «погорельцев», неловко. По 150 центнеров с гектара дала. Но и это еще не все. Похоже, что она пришла на поля этого хозяйства всерьез и надолго, заняла там свой трон и королевскими милостями осыпает измученную засухой землю. Вот руководитель сельхозпредприятия Андрей Кожанов и предложил посмотреть, что заставило его и специалистов с особым воодушевлением взяться за возделывание этой, как говорили в СССР, «партийной культуры». Не секрет, что и тогда, и нынче многие хозяйственники недооценили ее.

- У нас в прошлом году в структуре зернофуража кукуруза составляла 10 процентов, - говорит Андрей Анатольевич. - Столько же, сколько горох, ячмень, овес. В этом году мы в сотрудничестве с компанией «Вирт», которая активно занимается мясным скотоводством, начали закладывать на хранение зерно кукурузы по новой технологии. Новизна в том, что при этом консервируется зерно повышенной влажности. Оно пропускается через специальную дробилку, закладывается в сенажную траншею, укрывается плотно. Сверху еще и гнет кладется. Так у нас огурцы в кадушках еще бабушки солили.

Эту кукурузу привез дояркам. «Дайте, говорю, коровам – будут ли есть?» Не успел я оглянуться, как они доложили: «Мы попробовали, нам понравилось. Значит, и они будут».

- А коровы, наверное, сказали бы: раз мы едим, то и доярки будут.

Но шутки в сторону. Почему кукуруза вернулась на поля «Партнера», да еще с таким почетом?

- В прошлом, тяжелейшем для нас году она дала по 50 центнеров зерна. Рядом пшеница – по 6,6 центнера. Закладываем опыты, в которых кроме других культур много и кукурузы. Выбираем, сравниваем, уточняем. Вот сорт Богатырь. В полтора-два раза больше других – сюда его.

Мы заглянули в склад. Когда-то это была крытая площадка. А потом поставили стены, и сейчас под их прикрытием работает кукурузная дробилка. Початки лежат ровным слоем на асфальтовом полу. Ждут своего часа. Дробилка белорусского производства. Хорошая машина, но бункер маловат. В хозяйстве на него сделали надстройку и теперь загружают дробилку трактором с куном.

А в поле – кукуруза с початками. Останавливаемся возле одной из плантаций. Андрей Кожанов исчезает в ней словно в лесу. Обратно несет ворох початков. Их у него в машине уже много. Он берет портативный влагомер и измеряет влажность зерна: «31,7 процента. Убирать уже можно!»

Едем туда, где «королева полей» уже убрана. Пожнивными остатками она надежно укрыла почву от палящего солнца. Ее покров блестит и будет не только препятствовать испарению, но и отражать излишнюю солнечную радиацию. Такую картину увидели на аргентинских полях наши фермеры, которые в конце прошлого года летали за океан знакомиться с достижениями южноамериканских аграриев. За последние десятилетия Аргентина благодаря новейшим технологиям стала второй в мире после США по экспорту продовольствия.

Следующим важным шагом стало в «Партнере» восстановление орошаемого участка в 130 гектаров. Для Андрея Кожанова, инженера-гидротехника, это настоящий праздник. Его обрадовало, что такая солидная фирма, как «Контакт», быстро откликнулась на просьбу. В хозяйстве «Западное» Ключевского района, например, она восстановила и вновь построила тысячи орошаемых гектаров. Меньше месяца понадобилось специалистам, чтобы запустить вновь один «Фрегат» для «Партнера», второй. Первый уже законсервировали. А второй слесари-монтажники Константин Бобылев и Сергей Бойко включили для нас. И он сразу же запел свою песню. Давление в магистрали быстро поднялось, и над струями воды повисла радуга.

- На этом участке мы будем выращивать кукурузу, - делится Андрей Кожанов. – Подготовим для него органику, закупим минеральные удобрения. Он закроет потребности в сочном корме для одной фермы. В будущем году восстановим еще такой же участок. И тогда проблема силоса в хозяйстве будет решена. А пока для буренок есть зеленый конвейер из рапса на богаре.

Также без полива выросла и кормовая свекла. Пробуем определить на глаз вес одного корнеплода: не менее пяти килограммов. «Ну а это что»? - Андрей Анатольевич выдергивает зеленый куст. - Это арахис, любимое детище брата Сергея и главного агронома Николая Рудева. И, кажется, у них что-то получается», – говорит он, увидев под кустом целое семейство стручков с орехами.

Продолжая разговор про кукурузу, Кожанов-старший уверял, что заниматься ею в Кулундинской степи начнут и другие. В тех хозяйствах, где возделывается подсолнечник, беден набор культур в севооборотах. И это противоречит одному из главных законов природы, который гласит: чем больше разнообразие видов, тем устойчивее экологическая система.

Сделать Кулундинскую степь именно такой системой и призван германо-российский проект «Кулунда». Доктор Герд Шмидт из Университета Мартина Лютера из города Галле со своими аспирантами в тот час устанавливал на центральной усадьбе хозяйства оборудование новой метеостанции: «Нас интересует, как увеличить урожайность с помощью новых технологий и сохранить при этом плодородие почв. Мы поставили оборудование, чтобы измерять климатические параметры и почвенные – влажность, давление, осмос. – При этом ученый отметил, что все эти параметры умные приборы будут периодически передавать через Интернет. Так что следить за тем, какие происходят изменения здесь, можно и коллегам в Германии.

Главный агроном «Партнера» Николай Рудев продолжил: «У нас подобная метеостанция работает уже два года, мы в сотрудничестве с нашим аграрным университетом, а конкретно с профессором Владимиром Беляевым ведем исследования. Потом сравним наши данные с теми, что получат германские коллеги. Работа рассчитана на пять лет и даст ответы на многие вопросы».

Руководитель хозяйства к этому добавил, что его брат Сергей и сын Никита учатся заочно в аспирантуре под руководством профессора Беляева, а Николай Рудев - аспирант профессора АГАУ Виктора Вольнова.

Поэтому я не удивился, когда увидел в поле «Нью-Холланд» Сергея Журавлева, одного из опытнейших механизаторов. Он готовил почву под подсолнечник. При этом использовал орудие немецкой фирмы «Амазона». Оно представляет линейку техники для точного земледелия. После него поле становится полосатым. Там, где вспахано, глубина до 27 сантиметров и удобрения вносятся на разную глубину. Антенна на тракторе позволяет записать координаты вспаханных полос. Весной точно по ним пойдет сеялка.

Что интересно, эта «Амазона» еще только проходит испытания. Ее попробовали в Европе, доработали и передали «Партнеру». «Секонд-хенд своего рода, - смеется Андрей Кожанов. – И сеялку такую же обещали передать. Потом они пойдут в серийное производство».

Те хозяйства, которые занимаются подсолнечником, легко могут начать работать так же, как и они с кукурузой, уверен Андрей Анатольевич. У них для этого есть вся техника. И проблем с семенами сегодня нет. «Партнер» имеет статус семенного хозяйства и сегодня завершает строительство нового мехтока. Оборудование для него приобретено отечественное, воронежское. А монтирует бригада парней из компании «Алтайзерноочистка». Иван Трекунов, директор фирмы, говорит, что автор проекта - его отец, кандидат сельскохозяйственных наук. Такой объект у предприятия уже третий....

Вот такая выдалась нынче золотая осень в ООО КХ «Партнер».

В крае

ЛЕНТА НОВОСТЕЙ

На контроле - модернизация

В Белокурихе состоялось совещание «О ходе реализации программы модернизации в Алтайском крае» с участием представителей Минздрава РФ.

В работе совещания принимали участие помощник министра здравоохранения РФ Виталий Флек, заместитель директора Департамента образования и развития кадровых ресурсов Минздрава Нина Ковязина, начальник отдела медицинской профилактики и здорового образа жизни Департамента организации медицинской профилактики, скорой, первичной медико-санитарной помощи и санаторно-курортного дела Ирина Зубкова, начальник отдела нормативно-правового регулирования и совершенствования первичной медико-санитарной помощи Департамента медицинской помощи детям и службы родовспоможения Игорь Лысиков, а также заместитель губернатора края Даниил Бессарабов, начальник Главного управления края по здравоохранению и фармацевтической деятельности Ирина Долгова, руководитель управления Росздравнадзора по Алтайскому краю Владимир Трешутин, главные врачи лечебных учреждений, представители депутатского корпуса, общественности.

Из федерального бюджета Алтайскому краю по решению правительства дополнительно было выделено 623 млн. рублей на реализацию программы модернизации здравоохранения. По поручению министра в регионах проводится комплексная проверка реализации региональных программ модернизации здравоохранения.

В целях стимулирования субъектов РФ, обеспечивших лучшие показатели реализации региональных программ модернизации здравоохранения по итогам 2011 года и первой половины 2012 года, предусмотрено дополнительное субсидирование регионов за счет перераспределения средств от тех субъектов РФ, в которых не смогли организовать такую работу на должном уровне. Но Алтайский край вошел в число регионов, в которых реализация программы модернизации идет в соответствии с сетевым графиком и будет завершена в установленные сроки.

Общий объем финансирования программы модернизации здравоохранения края за два года по всем мероприятиям составит 8 млрд. 350 млн. рублей. Участники совещания отметили, что в регионе программа реализуется по всем трем основным направлениям: укрепление материально-технической базы, современных информационных технологий и внедрение стандартов оказания медицинской помощи.

Пресс-служба Главного управления края по здравоохранению и фармдеятельности.

Зарегистрировано отделение партии

Управлением Министерства юстиции РФ по краю 17 сентября принято решение о государственной регистрации создания Регионального отделения Российской политической Партии Мира и Единства.

Отделение создано по решению учредительного съезда партии, состоявшегося 19 мая в Москве. На общем собрании отделения 24 мая избран политический исполком регионального отделения во главе с председателем Корчагиной Татьяной Владимировной.

Сведения о государственной регистрации отделения при его создании внесены в Единый государственный реестр юридических лиц 25 сентября.

Кроме отделения Партии Мира и Единства в сентябре зарегистрировано региональное отделение Всероссийской политической партии «Гражданская Сила» в Алтайском крае (председатель – Мидонов Владимир Николаевич).

«А слово встанет и пойдет...»

Завершились Дни памяти поэта Леонида Мерзликина. Некоторые ещё называют эти дни конца сентября Мерзликинскими чтениями.

Ошибки нет, потому что стихи, безусловно, лучшего поэта нашего края звучали постоянно - в музее истории литературы, искусства и культуры Алтая, в новоалтайской Центральной городской библиотеке имени Леонида Мерзликина, в классах школ Новоалтайска и Белоярска на встречах поэтов с учениками.

Кроме того, нынче в библиотеке прошел конкурс чтецов, в котором участвовали сорок школьников. Жюри отметило необыкновенно высокий уровень мастерства выразительного чтения, а главное – умение детей проникнуть в непростой поэтический мир стихотворца другой эпохи, поэта, чьи стихи наполнены картинами крестьянского быта, глубокой философией и искрометным юмором.

Пятиклассник Александр Лопатин сумел сделать из стихотворения Мерзликина «Базар» настоящее театральное представление. А победитель конкурса Виктория Игнатьева прочитала стихотворение «Двойник», проникнув в содержание текста и даже, может быть, в образ самого поэта настолько, что закрой глаза – и услышишь интонации автора.

Не обошлось на этот раз и без издательских новинок, в рамках праздника прошла презентация полного собрания сочинений Леонида Мерзликина в двух томах. Венцом литературного праздника стало награждение ежегодной премией Леонида Мерзликина. Напомним, что премия учреждена администрацией Новоалтайска и имеет статус краевой. На этот раз лауреатом её стал поэт из Барнаула Александр Зуев.

Стоит отметить, что для популяризации творчества своего земляка работники Центральной библиотеки Новоалтайска сил не жалеют. Их стараниями и особенно трудами директора библиотеки Ольги Чайка создан специальный сайт, рассказывающий о жизни, творчестве, встречах поэта www merzlikin.info. Сайт только-только начал свою жизнь, но уже материалов на нём достаточно, чтобы иметь полное представление о нашем талантливом земляке..

Егор КОРНЕЕВ.

ОТ ВТОРНИКА ДО ВТОРНИКА

«80х80» - это перспектива

Из череды событий, отраженных на прошлой неделе в «АП», можно выделить поездку губернатора по северо-западным районам, материалы, посвященные лесоохране и несколько событий культуры.

Возвращаясь из Павлодара, где проходил российско-казахстанский форум по инновациям в экономическом сотрудничестве, Александр Карлин решил проехать через отдаленные от Барнаула районы - Бурлинский и Кулундинский. Здесь он помимо прочего посетил социальные объекты, которые местные власти хотели бы включить в формируемую сейчас программу «80х80». В обоих случаях это требующие ремонта районные больницы.

На прошлой неделе состоялась презентация книги очерков «История Алтайского края в лицах», подготовленной журналистским коллективом нашей газеты к 75-летию края. Ее вручили тем людям, которые, собственно говоря, стали ее героями – членам совета старейшин при губернаторе Алтайского края. Презентация состоялась в селе Полковниково, в мемориальном музее космонавтики имени Германа Титова.

По словам губернатора Александра Карлина, получилась «энциклопедия замечательных судеб», талантливо написанная и богато иллюстрированная.

Авторы книги поделились впечатлениями о работе над сборником. «Для меня выпуск этой книги – знаковое событие, - сказал один из героев книги профессор Яков Шойхет.- Считаю, что очерки написаны с душой, с огромным уважением.

Недавно на егеря заказника «Большереченский» было совершено вооруженное нападение. Да так, что он попал в больницу. В бандитской выходке подозревают бывшего начальника ГИБДД и сотрудника ППС Первомайского района. За текущий год это уже третье нападение на инспекторов в заказниках, об этом писала «АП» в номере за 25 сентября.

Пока лесники воюют за сохранность пихт и сосен, аграрии бьются за урожай зерновых и кормов, который в большинстве районов края подпортила засуха. Но так, как природа измывается над крестьянами в Кулундинской степи, кажется, нет нигде.

- Раньше хоть на колени можно было встать в подсолнечнике для показушной фотографии, а сегодня даже в землю заройся, все равно не поможет: одна семечка на квадратный километр, - сетует на страницах газеты Иван Гаан, глава СПК «Григорьевка» Табунского района.

Тем не менее местные аграрии с упорством продолжают заниматься растениеводством. А может, бросить да взяться за разведение овец и лошадей, как это делали их предки? Впрочем, дело хозяйское.

«АП» рассказала и о падении башенного крана на одной из строительных площадок Барнаула. В результате погиб крановщик. Руководитель строительной компании в вечернем телеэфире выразил ему (?!) соболезнование. А у нас с сыном в это время состоялся диалог: «Пап, а почему они не установят на кране сверху видеокамеры, а оператор будет внизу им управлять? Так было бы безопаснее». - «Не знаю, сынок, наверное, это дорого».

Из культурных событий непременно нужно вспомнить репортаж о балете «Дом у дороги» в исполнении Государственного молодежного ансамбля песни и танца Алтая. Хореографом-постановщиком спектакля был народный артист СССР и России Владимир Васильев. Зрители Молодежного театра Алтая были в восторге, а сам маэстро назвал премьеру спектакля одним из счастливейших дней своей жизни. На сцене краевого театра драмы также с аншлагом прошел праздничный концерт: известный алтайский ансамбль «Огоньки» отметил свое 45-летие.

Евгений ШУМИЛОВ.

ЗАКРЫТОЕ АКЦИОНЕРНОЕ ОБЩЕСТВО
АЛЕЙСКЗЕРНОПРОДУКТ
ИМЕНИ С.Н. СТАРОВОЙТОВА
ЗАКУПАЕТ:
ПШЕНИЦУ, РОЖЬ, ОВЕС, ЯЧМЕНЬ, ГОРОХ, ПОДСОЛНЕЧНИК
G7-984
реклама
цены договорные, предоставляем транспорт
(38553) 21-9-70, 26-0-85

Олег АНТОНОВ (фото автора)

Репортаж

АКЦИЯ

Какой рукой держать «мышку»?

Уже 370 пожилых барнаульцев прошли курсы компьютерной грамотности

1 октября стартовал месячник пожилого человека. Среди многочисленных акций для представителей старшего поколения, подготовленных краевыми властями, есть и не совсем привычные. Например, торжественное вручение сертификатов о прохождении курсов компьютерной грамотности.

Офисы МФЦ работают в Барнауле, Благовещенке, Бийске, на очереди – Рубцовск, Славгород.

Первой встречает посетителей и направляет к специалистам администратор Евгения Худобина.

Ровно год назад многофункциональный центр предоставления государственных и муниципальных услуг (на Павловском тракте в Барнауле) открыл бесплатные компьютерные курсы для людей преклонного возраста. За это время обучение прошли 44 группы, или 370 человек.

Один из них – 65-летний барнаулец Михаил Панюта. «Хочется выразить благодарность за организацию этих курсов. Благодаря им я сейчас не встаю в пять часов утра, чтобы попасть на прием к участковому терапевту, – записываюсь по Интернету. Даже коммунальные платежи я теперь вношу через компьютер», - говорит он.

Его новая «сестра по Всемирной паутине» Вера Кодылева рассказывает, как легко нашла одноклассников и старых знакомых в других городах и даже странах. «Как будто в самом музее побывала», - это она уже делится впечатлениями от виртуального посещения Третьяковской галереи в Москве.

Кроме того, через Интернет можно не выходя из дома узнавать новости законодательства и порядок предоставления мер социальной поддержки. Оказалось, пенсионеры еще и активные посетители блога губернатора Александра Карлина.

Одним из тех, кто поздравлял владельцев новеньких документов о прохождении компьютерных курсов в МФЦ, был заместитель губернатора Даниил Бессарабов.

- Многофункциональные центры актуальны для всех жителей края. Ежедневно до 600 человек приходят сюда, чтобы получить федеральные, краевые или муниципальные услуги (более 130 услуг. – **Авт.**) по системе «одного окна», причем оказываются они на совершенно новом качественном уровне, - отметил Даниил Бессарабов.

По его мнению, сейчас пожилые люди очень активны, для них не приемлем принцип «прожили всю жизнь без этого и дальше обойдемся».

- Почти 400 людей прошли курсы повышения компьютерной грамотности – и это здорово! - считает Даниил Бессарабов.

У всех, кто прошел эти курсы, впечатления остались только положительные, пенсионеры не намерены останавливаться на достигнутом, они уже сейчас всерьез говорят о желании пройти курсы расширенного формата.

Записаться на бесплатные курсы, а также узнать более подробную информацию можно в МФЦ по тел. (3852) 200-550.

Одна из самых востребованных услуг МФЦ – бесплатная юридическая консультация, убедился Даниил Бессарабов.

Продолжая тему

АКТУАЛЬНО

В центре внимания - «Залесовский»

Наземное лесопатологическое обследование подтвердило факт заражения лесов в Залесовском заказнике стволовыми вредителями

Образцы жуков-короедов направлены в Зоологический институт РАН (г. Санкт-Петербург) для определения видовой принадлежности.

Напомним, вопрос о нависшей над Салаирской тайгой опасности обсуждался на последнем заседании рабочей группы по вопросам функционирования особо охраняемых природных территорий на землях лесного фонда. Совещание с участием представителей органов краевой и муниципальной власти, общественных экологических организаций, ученых провел первый заместитель губернатора края Сергей Локтев. Речь шла о дальнейших действиях в отношении заказника «Залесовский».

Специалисты выяснили, что в настоящее время пихтовые насаждения в ряде районов края, в том числе на территории Залесовского лесничества и, соответственно, заказника, уничтожаются расплодившимся вредителем - жуком полиграфом уссурийским. Представители научных учреждений уверены: опасность этого насекомого для хвойного леса сопоставима с вредоносностью колорадского жука. И единственный на сегодня вид борьбы с этим вредителем – санитарные рубки. Однако, как отмечают специалисты краевого управления лесами, проведение на территории заказника «Залесовский» сплошных санитарных рубок невозможно из-за отсутствия дорог, недоступности зараженных участков. Ранее работавший на этих землях арендатор, который был обязан проводить эту работу в соответствии с договорами аренды, прекратил свою деятельность. Расторжения договора с ним добились в суде активисты АКОО «Геблеровское экологическое общество».

Масштабы бедствия столь велики, что в ходе заседания рабочей группы рассматривался вопрос о введении чрезвычайной ситуации на большей части территории заказника «Залесовский». Рабочей группой принято решение о проведении срочного обследования для уточнения объема заражения леса, что и было сделано специалистами-лесопатологами.

Александр Зверев, начальник отдела охраны и защиты лесов управления лесами Алтайского края:

- Сегодня нами доподлинно установлено, что на территории Залесовского лесничества Алтайского края сформировался очаг массового размножения стволового вредителя пихтовых насаждений – уссурийского полиграфа на площади 16300 га. Первая информация об усыхании пихтовых насаждений на площади 50 га во Фрунзенском лесничестве Алтайского края была получена в мае текущего года при аэровизуальном обследовании. Наземное лесопатологическое обследование подтвердило данный факт. Образцы жуков-короедов были направлены в Зоологический институт РАН В результате установлено, что пихтовые насаждения поражены стволовым вредителем – уссурийским полиграфом, ранее не встречавшимся на территории Алтайского края. При дальнейшем аэровизуальном обследовании лесов Салаирского кряжа установлено усыхание деревьев пихты на территории Фрунзенского, Солтонского, Тогульского, Тягунского лесничеств и массовое (более 10% усыхания) – на территории Залесовского лесничества. По официальным данным, основным способом борьбы с короедом являются санитарные рубки, проведение которых на территории Залесовского лесничества крайне затруднительно. Это связано с труднодоступностью мест произрастания пихтовых насаждений, отсутствием развитой инфраструктуры, наличием особого режима Залесовского заказника.

Лесопатологические обследования насаждений силами специалистов управления, филиала ФБУ «Рослесозащита» - Центр защиты леса Алтайского края будут продолжены. Сегодня остро встает вопрос о необходимости разработки комплекса мероприятий по недопущению распространения очага массового размножения уссурийского полиграфа на территории Сибирского федерального округа и ликвидации последствий его жизнедеятельности. Поэтому в краевом управлении лесами уверены, что эффективно вести борьбу с вредителем только силами специалистов Алтайского края невозможно. Они намерены обратиться в аппарат полномочного представителя президента РФ в СФО с просьбой взять вопрос защиты лесов на особый контроль в целом по Сибири.

Пресс-служба управления лесами края.

Справка «АП»

Сегодня полиграф выходит на первое место среди стволовых вредителей и вытесняет своей агрессивностью всех других короедов, к которым пихта более-менее адаптировалась. Атака вредителя, как правило, заканчивается для дерева гибелью. В течение двух-трех лет дерево гибнет, причем умирает до половины пораженных деревьев.

Размер жучка уссурийского полиграфа - не более 3 мм, в то же время эти насекомые способны привести к полной гибели насаждения на огромных площадях. После зимовки с одного дерева вылетает до 40 тысяч особей, готовых к размножению. Вредитель предпочитает заселять молодые насаждения, угнетенные, ослабленные деревья. В неухоженном лесу, заваленном ветровальными и выпавшими старыми деревьями, жучки чувствуют себя уверенно, активно размножаются.

Кроме того, что сами насекомые разъедают древесину, чем наносят большой урон деревьям, они являются разносчиками опасных болезней леса, поражающих иммунную систему растений. Зараженные деревья не поддаются лечению при помощи обработок, поскольку насекомые живут под корой и недоступны. Единственной мерой борьбы с вредоносными жуками является рубка зараженных деревьев.

Ученые отмечают, что жук-вредитель полиграф уссурийский представляет собой серьезную угрозу для лесов всей Южной Сибири. Его завезли с Дальнего Востока по железной дороге около десяти лет назад при транспортировке древесины – дальневосточной пихты. Так полиграф оказался в Красноярском крае и Кемеровской области. Там он обосновался, акклиматизировался, а затем стал размножаться и расселяться в соседние регионы. Сегодня площади заражения в Кемеровской области достигают около 30 тыс. га. Крупные очаги зафиксированы в Красноярском крае, в Томской и Новосибирской областях, Республике Алтай, а теперь и в пихтачах Алтайского края.

Константин СОМОВ, Дмитрий САРОВАТОВ (фото)

Господдержка

СЕЛЬСКАЯ ЭКОНОМИКА

Были б «длиннее» кредиты да вовремя дождь

Не имея других пожеланий к обществу и природе, живет и работает хабарский фермер Сергей Евстафиади

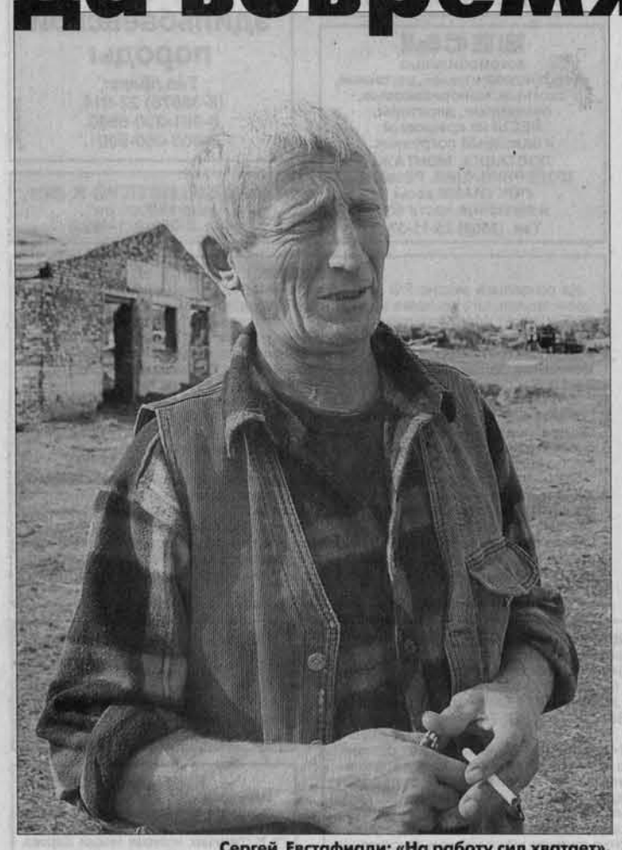

Сергей Евстафиади: «На работу сил хватает».

От высылки из села Поперечного, что под Симферополем, греку Николаю Евстафиади не помогло даже его партизанское прошлое. Несмотря на участие в борьбе с фашистами, как и многие другие, был он причислен к «нехорошей» нации и отправлен в края дальние. Уже там познакомился Николай с хорошей девушкой из хабарского села Мартовка, которая и уговорила его ехать жить в свои родные места. Здесь и появился на свет нынешний фермер Сергей Евстафиади.

- Дед мой был крестьянином, отец тоже, и я крестьянин, - сообщает в начале встречи Сергей Николаевич, и дальше наш разговор заходит само собой о делах крестьянских.

- Корни мои здесь, родина здесь, хоть большая, хоть малая. Ездил я и под Симферополь, поглядеть, где родня жила, и в Грецию. Посмотрел да и назад вернулся. Мое здесь. Работал много в сельском хозяйстве. Был шофером, скотником, когда развал в деревне пошел, подумал и решил своим делом заняться. Решил, что сил у меня для этого хватит. Тем более пятеро детей в семье, без хлеба не оставишь.

Трудный год

Воспользовавшись для начала паевой землей своей и родственников, Сергей Николаевич, арендуя и скупая паи односельчан, довел посевной клин до 1150 гектаров. В прибавку к полеводству – выращиванию овса, ячменя и пшеницы – приплюсовал животноводство.

В 2010 году занимавшийся поначалу личным подсобным хозяйством Сергей Евстафиади преобразовал его в фермерское. Тогда же впервые воспользовался господдержкой. Процентная ставка полученного им в банке кредита была субсидирована на две трети. С помощью этой ссуды свежеиспеченный фермер сумел закупить 40 телочек и значительно расширить масштабы своего дела.

Сегодня в хозяйстве Евстафиади кроме его самого трудятся еще два человека, и среди них его главная в работе опора - сын Иван. Для ведения бухгалтерского дела привлекают специалиста. Для обслуживания такого количества скота мясной породы троих, по мнению Сергея Николаевича, вполне достаточно. В период посевной и уборочной, конечно же, приглашают людей дополнительно. Ну а техники в хозяйстве, пусть и не новой, вполне хватает – только тракторов пять штук плюс четыре комбайна.

- Нынешний год для полеводства выдался очень уж неудачным, - говорит фермер. - По пять центнеров зерна с гектара - это не то что в малый прибыток, в убыток выходит. Животноводство должно маленько выручить, да кредит брать нужно будет. Переживем и это как-нибудь.

Двести голов скота в хозяйстве Евстафиади выращивают в основном на мясо. Породы самые разные. Есть и симменталы, и красная степная, и герефорды. Несмотря на трудное время, пускать скотину поголовно под нож Сергей Николаевич и не думает. «До весны дотянем, - уверен он. - Кормов хватит. А там… Хуже времена бывали. Дотацию на содержание скота думаю получить, документы подал по программе «корователенок» - тоже поддержка будет. Я подсчитал, это порядка 200 тысяч рублей должно выйти, вот их на закупку кормов и использую. Палочкой-выручалочкой они для меня будут.

- Непросто нам сейчас приходится, - улыбается Сергей Николаевич. - Только куда бежать в мои 53 года?

- Так на работу-то сил хватает…

- На работу хватает, еще и на охоту остается, - вновь смеется фермер. - Я тут уже двадцать лет. Как время есть – с ружьишком путешествую, все вокруг исходил, каждый кустик знаю и без добычи домой никогда не возвращаюсь. Ну это, конечно, когда время свободное есть. А его вообще-то мало у меня бывает… Хорошо бы кредиты не на год, а на пять лет, да не с первого дня их выплачивать, да под три-четыре процента. Куда легче было бы хозяйство развивать. Еще дождя летом вовремя – и ничего больше не надо.

От частного к общему

Нужно сказать, что хозяйства, занимающиеся развитием животноводства в Хабарском районе, уже не первый год пользуются государственной поддержкой в рамках различных программ. В том числе и местные фермеры Сергей Евстафиади и Алексей Могильный. Руководители ряда хозяйств получили возмещение части затрат на приобретение и содержание племенного скота, выплачивались субсидии за сохранность маточного поголовья животных.

Принявший участие в программе развития семейных животноводческих ферм Алексей Могильный получил в нынешнем году более чем серьезную поддержку, а именно безвозмездную ссуду - грант в размере 6 миллионов 898 тысяч рублей на строительство и реконструкцию животноводческих помещений, приобретение нового оборудование и молодняка скота. Именно так этими средствами Алексей Алексеевич и распорядился. Уже закуплено 200 голов телочек для пополнения стада. Согласно условиям договора с краевой администрацией будет приобретено новое оборудование для молочной фермы.

- Получение этого гранта позволит нашему хозяйству сделать резкий скачок в развитии, - говорит Алексей Алексеевич. – То, к чему с помощью своих средств нам пришлось бы идти три-четыре года, мы теперь сможем осуществить значительно быстрее. Говоря проще, если у нас сейчас имеется 110 дойных коров, то в зимовку будущего года мы планируем ввести уже 400, и, конечно, в хозяйстве будут созданы новые рабочие места.

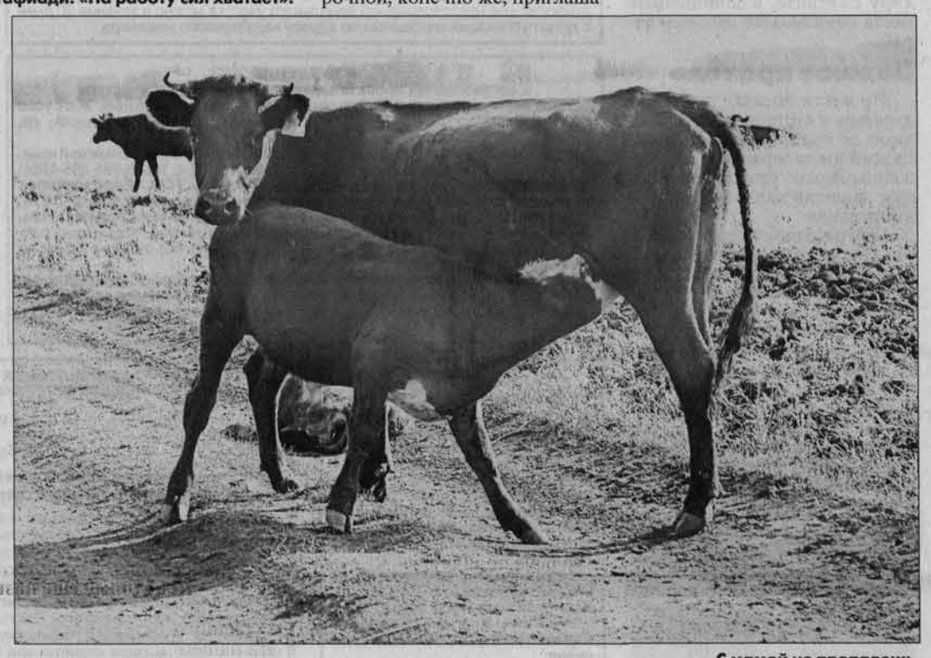

С мамой не пропадешь.

Александр ОСТАПОВ

Далекое - близкое

ГЛАС НАРОД

Василий Шукшин и другие

Сегодня – День памяти нашего знаменитого земляка

Порой кажется, что с годами «друзей» у Шукшина становится все больше. Нет, речь не о почитателях его таланта, это-то как раз естественно и объяснимо. Имею в виду других, кто, козыряя его именем, пытается хоть немного погреться в лучах чужой славы. Среди них и те, кто в свое время давал команду: «Не пущать!» Они известны. При жизни Василия Макаровича дорога в краевые издания ему была надежно перекрыта. На встречах писателей Алтая, которые проходили в 50-70-х годах минувшего века в старом двухэтажном здании «Алтайской правды», видеть Шукшина не довелось. Первые его рассказы были опубликованы в Москве.

Известный в Белокурихе персонаж, и в глаза не видевший Шукшина, пробубнил как-то: «Кажется, зайдет ко мне Васька и спросит: «Как жисть, друг?» Уловили? «Друг»! Хотя к подобной публике писатель относился с нескрываемым отвращением.

Запомнились первые Шукшинские чтения в Сростках, где некоторые «деятели культуры» много говорили о себе… Но было ясно, что не знали они Шукшина, не удосужились прочитать ни одного его рассказа. А после чтений с горы Пикет машинами вывозили пустые бутылки...

Любопытно, что люди, хорошо знавшие Шукшина, чьи жизненные дороги в свое время соединялись, на этом фоне скромно молчали, предпочитая «не высовываться»… Среди них – ветеран войны и труда, кавалер ордена Великой Отечественной войны I и II степеней Иван Федорович Тырышкин, не так давно ушедший из жизни.

Вот что рассказал во время нашей встречи Иван Федорович о Василии Шукшине, с которым свела его судьба в те далекие годы.

- Сразу после войны, в 1945 году, я поступил в Бийске в автомобильный техникум. А размещался он в бывшем монастыре, в сторону Угренево. Там и общежитие было. В комнате ютилось человек десять. Я постарше других, меня старостой группы избрали. Нас было тридцать человек, в том числе Василий. Жили мы в одной комнате. Чем отличался? Да ничем. Худой, скуластый, подвижный и очень общительный. Любил хорошую шутку и сам за словом в карман не лез. А взгляд внимательный и немного грустный, как будто переживал он за каждого. Понимал человека с полуслова. Одет скромно – серенький пиджачок, темные брюки и видавшие виды ботинки. Но держался с достоинством.

Мы по вечерам перед сном забавные истории друг другу рассказывали. Были среди нас такие затейники, что все хохотали до колик в животе. Тут-то и появилось желание создать свой драмкружок. Но главным заводилой являлся не Василий, а Егор Ершов. Очень любил он театр, прямо артист! Начинали мы сами. Но вскоре по просьбе директора пришел к нам Петр Петрович (фамилию вот не запомнил), режиссер Бийского драмтеатра. Посмотрел он на нас и говорит: «Способности у вас есть, кое-что должно получиться».

Репетиции шли ежедневно, без выходных. Петр Петрович доставал костюмы, парики, другой реквизит. С Василием мы подготовили одноактную пьесу по рассказу А.П. Чехова «Хирургия». Василий играл роль фельдшера Курятина, а я – роль дьячка Вонмигласова. В роль свою так вошел, что ночью просыпался от зубной боли, хотя раньше о ней понятия не имел. Выступали в своем клубе, а потом пригласили нас в ДК текстильной фабрики.

В Бийском драмтеатре сценку показали дважды. Зрители принимали очень тепло. По окончании спектакля долго не смолкали аплодисменты. А потом ставили «Женитьбу» Гоголя. Сборы были большими, но все средства шли на укрепление материальной базы техникума.

- Шукшин любил выкинуть шутку, умел слушать собеседника. Очень заинтересовали его мои рассказы о нелегкой фронтовой жизни, - продолжал Иван Федорович. - Однажды вечером сидели мы у реки, я рассказывал о том, как осенью 1943 года форсировали Днепр, где навсегда остались многие наши однополчане. К исходу той страшной ночи пришли машины с понтонами. По команде мы быстро погрузились в них и направились к правому берегу. Над рекой свистели пули, рядом рвались снаряды. На воздух взлетел первый понтон, второй... Гребли изо всех сил – спасение было на том берегу, под крутым обрывом. До берега оставалось метров двадцать, когда понтон наш зацепился, видно, за корягу, как ни гребли – ни с места. А тут команда: «Прыгай в воду!» Глубина страшная, вода холодная – дело было в конце октября. Нырнули в воду со всей амуницией, да не все вынырнули... Тут посмотрел на меня Василий задумчиво, будто огнем пронзил. «Как же ты не утонул?» - спрашивает. «А не все тонет, что плавает», - говорю. Он охнул даже: «Ну ты даешь! С тобой не соскучишься!»

Снова и снова по его просьбе пришлось рассказывать ему о фронтовых буднях, о том, что довелось пережить, увидеть, услышать. Заметил, что какие-то мысли, солдатские шутки-прибаутки записывал он в свою записную книжку. Потом, когда смотрел фильм «Они сражались за Родину», услышал кое-что до боли знакомое. Не скажу, что это мои слова, ведь я их тоже от других слышал…

Не раз приглашал меня Василий в Сростки. Баня дома, говорил, высший класс! И веники, мол, заготовлены по особому рецепту. И хотелось мне съездить, да очень уж самого всякий раз домой тянуло, к родителям. Я тоже звал его в гости в Белокуриху, хорошо зная, что родители нашему приезду будут рады. О горячих источниках, что приносят исцеление людям, он слышал много. Но всякий раз, когда появлялась возможность, тоже спешил домой, в Сростки. Скучал по дому, по матери. Наконец уговорились. В Белокуриху Василий собирался неторопливо, основательно. Начистил ботинки, решил отутюжить брюки. А пока искали утюг, заметил на штанах небольшую дырку, величиной с таракана.

- Ё-моё! Девки засмеют, - говорит. - А в Белокурихе есть девки?

- Не девки, - отвечаю, - загляденье. Таких во всей округе не сыскать.

Штаны чинили всей комнатой. Заштопали так, что комар носа не подточит.

Перед тем как отправиться к паромной переправе, чтобы поймать попутную машину, присели на дорожку. А в коридоре разговор – Василия кто-то ищет. Знакомый шофер из Сростков заехал. Новость привез от матери. Письмо, мол, из Москвы пришло, а что за письмо, не знает. Его Мария Сергеевна не передала, сказала, что ждем Василия домой. Дело, видно, серьезное…

В тот же день вместо Белокурихи уехал Шукшин в Сростки. Справедлива мудрость: мужик предполагает, а Господь располагает. А вскоре после окончания техникума разошлись наши пути-дороги. Разошлись навсегда. А так бы хотелось встретиться в Сростках или Угренево, вспомнить те далекие светлые годы жизни. Да не судьба, видно, - сокрушался Иван Федорович, сохранивший светлые воспоминания о днях учебы в автомобильном техникуме на всю жизнь.

г. Белокуриха.

Людмила МАКОВЕЦКАЯ

Квартирный вопрос

СИТУАЦИЯ

Многодетная земля

Наш край одним из первых регионов России стал реализовывать право граждан на однократное бесплатное предоставление в собственность земельных участков. В Рубцовске уже 195 семей, где трое и больше ребятишек, выразили желание построить собственный дом.

Впервые земельные участки для льготников администрация города зарезервировала в феврале минувшего года. Их оказалось 18, и разобрали территорию вмиг. На нынешний год определено 22 участка, у 20 уже есть потенциальные хозяева из числа очередников. В мае советам территориального общественного самоуправления поручили выявить и учесть все пустующие, заброшенные участки на подведомственных территориях и сообщить в комитет по архитектуре и градостроительству. Благодаря этой работе для многодетных семей зарезервировали еще 15 наделов. По словам председателя комитета Николая Деревянко, около 30 человек уже занимаются оформлением участков. Причем это финансовое бремя семьям приходится нести самостоятельно. 10-15 тысяч рублей – сумма для многих существенная.

Почти все места будущего строительства расположены на окраинах города, но это не пугает участников программы. Ничего, что далеко, зато будет собственное жилье. Интересно, что согласно последним изменениям в закон «О бесплатном предоставлении в собственность земельных участков» теперь многодетной семье не нужно подтверждать статус нуждающейся в улучшении жилищных условий. Так что можно иметь квартиру или дом и строить еще один. Но все-таки большинство берут землю, чтобы раз и навсегда решить квартирный вопрос.

…Семья Имановых больше десяти лет ютится в небольшой комнатке в общежитии. Когда-то Лейла приехала в Рубцовск поступать в педучилище и ей выделили здесь место. С тех пор много воды утекло: вышла замуж, родила первенца, затем – второго сына, а в прошлом году – третьего. Пятерым в одной комнате просто не развернуться. Пока старший делает уроки за столом, средний, завладев ноутбуком, сражается с компьютерными монстрами, сидя в кроватке младшего брата. Тот же пока на постель не претендует, возя по полу игрушечную машинку.

Ни комфорта, ни благоустройства, а три тысячи в месяц за «коммуналку» отдай. Легко ли это, когда работает только глава семьи?

Единственный выход из положения Имановы видят в строительстве собственного дома. Потому и записались на очередь. Их документы практически готовы. День-другой – и Имановы станут полноправными владельцами недвижимости в виде земельного участка. Но это на словах выглядит солидно. На деле собственность поросла бурьяном и когда реально здесь закипит работа – сказать трудно. Лейла признается, что желание строиться есть – средств пока не хватает.

– Оказали бы нам помощь как многодетной семье хотя бы в возведении фундамента, а там бы мы и сами потихоньку строить стали, материнский сертификат бы использовали, – рассуждает она.

Действительно, строительство - дело сегодня весьма затратное. Это только у очень богатых людей дома растут за несколько месяцев. Многодетным семьям на это понадобятся годы. Но им хочется быть уверенными в том, что хотя бы дети будут жить в просторном доме, возделывать грядки, гулять по дорожкам сада.

Ольга НИКОЛАЕВА

Программа

СОЦИАЛЬНАЯ СФЕРА

Доступно, без барьеров

По сообщению пресс-службы Главалтайсоцзащиты, состоялось очередное заседание координационного совета по делам инвалидов. Его участники обсудили реализацию краевой программы «Доступная среда» и показатели детской инвалидности в крае.

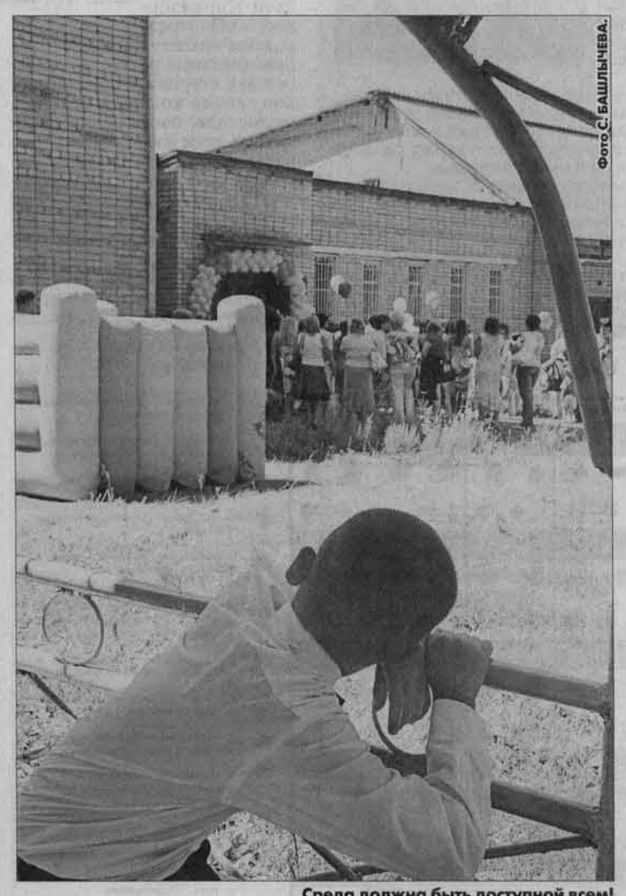

Фото С. Башлычева.

Среда должна быть доступной всем!

В настоящее время в крае проживает порядка 200 тысяч инвалидов, из них около 9 тысяч – дети. Как отметил председатель совета, заместитель губернатора края Даниил Бессарабов, ключевая задача на ближайшие годы – по возможности адаптировать инфраструктуру жизни к нуждам людей с ограниченными возможностями.

В августе в край поступили разработанные на федеральном уровне проекты методических рекомендаций по паспортизации социально значимых объектов и созданию карт доступности. Главалтайсоцзащита направила эти рекомендации в территориальные управления. Было определено, что именно они займутся оценкой степени доступности социальных служб, учреждений здравоохранения, образования, культуры, спорта, сферы услуг и торговли, транспортной инфраструктуры. Обязательным условием является участие в этой работе общественных организаций инвалидов.

Начальник отдела по социальной работе Главного управления Владимир Белошапкин сообщил, что в целом по краю было обследовано более 7,5 тысячи объектов. Пандусами и кнопками вызова оборудованы 66% учреждений социального обслуживания и 40% управлений социальной защиты населения. Доступны для посещения людям с ограниченными возможностями 85% домов-интернатов, половина аптек, около трети предприятий бытового обслуживания, четверть магазинов и торговых комплексов.

Программа «Доступная среда» – комплексная, в ее реализации участвует ряд краевых ведомств.

В управлении по строительству и архитектуре разработаны рекомендации по переоборудованию под нужды инвалидов жилых домов массовой застройки.

Продолжается создание безбарьерной среды в школах, не являющихся коррекционными. В 2012 году переоборудовано 8 школ в Барнауле, Бийске, Заринске, Яровом и Алейске. На эти цели было направлено более 33 млн. руб. из разных источников финансирования, в том числе 20 млн. руб. – из краевого бюджета. В следующем году еще 10 школ станут доступны для детей с ограниченными возможностями.

В крае работают с инвалидами и занимаются адаптивной физической культурой 40 спортивных клубов. Самые активные – барнаульский «Патриот», клуб футболистов-ампутантов «Алтай» в Бийске, а также «Пересвет» и «Инваспорт» в Заринске, рубцовский «Спартак». Из нашего региона 19 инваспортсменов входят в состав различных российских сборных и показывают высокие результаты. К 2014 году в Барнауле планируется построить спортивный комплекс, отвечающий всем требованиям доступности. Два этажа в этом здании займет параолимпийский центр.

Трудоустройство людей с ограниченными возможностями ведется в рамках региональных программ. За восемь месяцев текущего года в службы занятости обратились 2705 граждан с инвалидностью, трудоустроены более 1,5 тысячи человек, 950 из них получили постоянную работу, 33 занялись предпринимательской деятельностью. Основными работодателями для инвалидов становятся сельские советы, учреждения образования, здравоохранения, социальной защиты, организации жилищно-коммунального хозяйства, торговли, сельскохозяйственные и промышленные предприятия.

Подводя итоги обсуждения, вице-губернатор отметил, что постепенно шаги к созданию в крае безбарьерной среды делаются. В большей степени – в государственной сфере, в меньшей – в частной. При строительстве и реконструкции объектов соблюдаются нормативы доступности. Однако проблема в том, что большая часть материальной базы всей нашей жизни построена многие годы назад. И здесь нужны специальные решения.

С докладом о состоянии инвалидности детского населения края выступила руководитель экспертного состава Главного бюро медико-социальной экспертизы Татьяна Акопян. Она сообщила, что численность детей-инвалидов в нашем регионе на начало 2012 года составляла 8889 человек, их доля среди всего детского населения края в 2009–2011 годах остается относительно стабильной: 1,9–2,0%. Показатели уровня первичной инвалидности детей чуть ниже средних по России. Для всех детей, признанных инвалидами, в МСЭ разрабатывается индивидуальная программа реабилитации (ИПР), которая содержит медицинский, социальный, психолого-педагогический, профессиональный разделы, а также раздел «Технические средства реабилитации».

В реализации ИПР активно участвуют краевые реабилитационные центры для детей с ограниченными возможностями. Об этом сообщила заместитель начальника Главалтайсоцзащиты Татьяна Абакумова. Краевые реабилитационные учреждения дают толчок к работе в этом направлении территориальным центрам социальной помощи семье и детям.

– Опыт организации ранней помощи детям с нарушениями в развитии мы представили 26–27 сентября в Тюмени, на межрегиональной выставке-форуме. В России только три региона работают по этому направлению, и Алтайский край среди них – самый сильный.

Заседания координационного совета по делам инвалидов проводятся ежеквартально. На следующем собрании, которое состоится в декабре, члены совета обсудят результаты работы по профессиональной реабилитации и трудоустройству людей с ограниченными возможностями.

Олег МИКУРОВ

Актуально

МНЕНИЕ ДЕПУТАТА

Белорусские итоги

Недавно прошли выборы в белорусский парламент. Сенатор от Алтайского края Сергей БЕЛОУСОВ присутствовал в Минске в качестве наблюдателя. Вот что он сообщил нам по телефону.

- Оппозиционные партии в парламент Белоруссии не прошли. Считаю, произошло это потому, что стратегия их была направлена не на борьбу за получение депутатских мандатов, а на срыв выборов путём снятия своих кандидатур.

Те их представители, кто все-таки дошел до выборов, как правило, не участвовали в дебатах, не использовали эфирное время, чтобы донести свою позицию до избирателей. Многие кандидаты от оппозиции, будучи достаточно молоды, не успели завоевать авторитет в своих коллективах, выдвигались, не имея своей программы, и снимали свои кандидатуры перед голосованием. По сути, это удалось сделать только на одном из округов, когда оставшийся кандидат не набрал 50 процентов. А всего было избрано 109 депутатов из 110.

Да, были замечания по поводу большого количества проголосовавших досрочно. Но это во многом объясняется тем, что голосование выпало на дни массовой уборки картофеля. Накануне мы посещали избирательные участки и были свидетелями того, что, действительно, многие студенты, воспользовавшись открепительными удостоверениями, уехали в сельскую местность к родителям, чтобы проголосовать там и оказать помощь в уборке урожая. В целом выборы прошли вполне спокойно. Сколько-нибудь значимых массовых скоплений граждан, выражавших своё недовольство, замечено не было.

Страна развивается, есть положительные изменения, произошедшие с 2010 года, когда я наблюдал за выборами президента. Заметно активизировалось строительство, в том числе малоэтажного жилья в сельской местности. Строительство идет без привлечения мигрантов - силами местных рабочих и специалистов.

Государство поддерживает создание агрогородков. По сути, идет процесс укрупнения сёл. Определяется базовое село, причём это далеко не всегда райцентр, которому оказывается большая инфраструктурная помощь, подводится газ, строятся дороги, клубы, больницы. Это способствует не только росту экономических показателей реконструированных СПК (по сути, наших колхозов), но и дает хорошие результаты по закреплению молодёжи на селе. Более того, именно в такие СПК зачастую едет работать молодежь из города, получившая то или иное образование. На одном из крупных сельхозпроизводств мы посетили машинный двор, где наряду с американской сельхозтехникой в большом количестве была представлена отечественная белорусская. И продукты питания там в большинстве своем местного производства и очень качественные.

КРАТКО

С «небес» - в Барнаул!

На днях студенты Алтайского государственного университета вернулись из Китая.

Возможность поехать за границу на пять дней ребята получили благодаря тому, что стали первыми по итогам ежегодного конкурса на «Лучшего студента» и «Лучшую академическую группу вуза». В этом году обладателями «венца победы» и путёвок в Поднебесную стали Лилия Нефёдова и учащиеся экономического факультета (группа 291а).

Путешественники отправились в Синцзян-Уйгурский автономный округ, где познакомились с крупнейшим классическим университетом Западного Китая.

- Нас приняли на ура, организовали целый праздник с танцами и песнями, - говорит Лилия. – Посвятили в тонкости восточных единоборств, научили основам каллиграфии. Общаться было комфортно, потому что местные жители хорошо знают русский язык.

Поездка запомнится студентам надолго. Сейчас они спустились с «небес» на землю, вовсю догоняют учебную программу и готовятся к очередному ежегодному конкурсу, чтобы выиграть новые путёвки.

Екатерина ЗЕЛЕНОВА.

Нет, пожалуй, такого времени года, когда нечего делать в саду или огороде. Всегда найдется работа, отдыхать некогда и о завершении дачного сезона в начале второго осеннего месяца говорить не приходится.

Константин СОМОВ (ведущий рубрики)

Осенние хлопоты

ДЕЛА СЕЗОННЫЕ

До первого снега

Фото С. БАШЛЫЧЕВА.

Сад в октябре.

Главная задача садовода и огородника в октябре - подготовить растения к зимним холодам. С этой целью необходим ряд мероприятий.

Обычно специалисты рекомендуют делать осеннюю перекопку приствольных кругов под деревьями и кустами для уничтожения зимующих в почве вредителей. Но некоторые садоводы от нее отказываются, поскольку убеждены, что всякая лишняя перекопка почву губит. Наоборот, они заваливают сорняками и неперевшим компостом приствольные круги, особенно по периметру кроны, где расположена зона сосущих корней. Вредители оказываются глубоко погребенными под этим слоем. Все опавшие листья они также не убирают, а наваливают в приствольные круги.

Возбудителей болезней и вредителей уничтожают поздним (в конце октября) опрыскиванием деревьев, кустов и почвы под ними раствором любого минерального удобрения высокой концентрации. Проще всего для этого воспользоваться мочевиной (карбамидом), взяв 500—700 г удобрения на 10 л воды. Если листья еще не опали, опрыскивайте прямо по ним, особенно тщательно опрыскивайте концы веток — на них яйцекладки тли. Хорошо пройдитесь по всем веткам, стволу и почве в приствольных кругах. Ранней весной (в конце марта) эту процедуру следует повторить.

Вода, компост, железный купорос

Если стоит сухая осень, сад обязательно надо хорошо напоить водой, так как осенью происходят усиленный рост и укрепление корней. Обильный запас влаги в почве предохраняет плодовые и ягодные культуры от зимнего подмерзания.

Оптимальные нормы влагозарядкового полива (на взрослое дерево) в засушливую осень:
груша и яблоня – 30-40 ведер
слива и вишня – 15-20 ведер
смородина и малина – 5-6 ведер на 1 квадратный метр.

В конце месяца можно вносить перепревший навоз и компост не только под кусты и деревья, но и под пионы и другие многолетние цветы тоже по периметру кроны, а не в центр. Под вишни и сливы следует дополнительно внести по трети ведра золы. Не повредит даже половина ведра. Еще лучше вместо золы использовать доломит или мел, но его норму надо уменьшить в 3 раза.

В конце месяца надо срезать многолетние астры и хризантемы. Пора поставить укрытия над розами и клематисами, приокучить пионы, восточные гибриды (лилии), хризантемы, ирисы.

В последних числах месяца можно провести очистку стволов и ветвей от лишайников. Для этого надо их опрыскать 7-10-процентным раствором железного купороса (примерно три столовые ложки без верха на один литр воды). Буквально через 3-4 дня лишайники опадут сами. Такое опрыскивание ни в коем случае нельзя делать во время вегетации.

Образовавшиеся дупла старых деревьев нужно очистить от погибшей древесины, продезинфицировать 3-процентным раствором медного купороса или 5-процентным раствором железного купороса и заделать цементным раствором.

Подкормить и замульчировать

Также в октябре нужно провести основную подкормку кустарников и деревьев фосфорно-калийными и органическими удобрениями. При совместном внесении норму удобрений уменьшают вдвое. Все эти удобрения нужно вносить под перекопку. При внесении жидкого коровяка или фекальных масс нужно брать 5 килограммов такого удобрения на 1 метр борозды. Вокруг взрослого дерева нужно сделать 2 такие борозды глубиной 10 сантиметров. Первую – в радиусе 1 – 1,5 метра от штамба, а вторую – по проекции существующей кроны дерева. Фосфорно-калийные удобрения также можно вносить в эти борозды.

Садовую землянику полезно подкормить зольным щелоком или хотя бы просто посыпать почву в междурядьях золой. Для приготовления зольного щелока нужно взять 2 стакана золы на 10 литров воды и добавить в раствор для дезинфекции марганцовки. Зольный щелок можно также использовать и для подкормки деревьев.

Если вы все же решили провести перекопку почвы в приствольных кругах и около кустарников, то для этой цели лучше использовать вилы, а не лопату, так как при этом поверхностные корни меньше повреждаются. У малины и облепихи почву не нужно перекапывать весь год, в том числе и осенью, а лишь слегка взрыхлить и замульчировать перегноем или торфом. Стружку, солому, опилки использовать для мульчирования осенью не надо, так как они привлекают мышей.

Почву осенью бороновать не надо, нужно, чтобы крупные пласты земли лучше промерзли. При этом накапливается необходимая влага и гибнут многие вредители растений, зимующие в почве.

Долой сухостой и вредителей

Сад в октябре из-за понижения температуры и повышения влажности может сильно пострадать. На плодовых деревьях возможно возникновение благоприятных условий для развития мучнистой росы, парши. От этих заболеваний особенно страдают неустойчивые сорта груши, яблони, сливы, абрикоса. Внимательно осмотрите в саду штамбы и скелетные ветви деревьев на предмет обнаружения начальных стадий черного рака.

Кроны деревьев, которые поражены грибными заболеваниями, в саду в октябре стоит обработать 1-процентной бордоской жидкостью, а в начале листопада обязательно опрыскайте сад 5-процентным раствором мочевины. Если ветви деревьев поражены черным раком, то их необходимо срезать на кольцо. При слабом поражении больные места можно зачистить и продезинфицировать медным купоросом и замазать садовым варом с просеянной золой.

В начале октября в саду можно накладывать клеевые пояса на штамбы против зимней пяденицы и долгоносика. Если пояса вы накладывали в сентябре, то собирайте и уничтожайте бабочек и яйца вредителей, отложенные ниже поясов.

В саду в октябре вырезают сухие ветви, волчки и лишние побеги. Вырезают и сжигают отплодоносившие двухлетние побеги малины. У молодых побегов малины прищипывают верхушки и убирают загущающую посадки молодую поросль.

У крыжовника и смородины вырезают старые и поврежденные ветви, их также необходимо сжигать, это позволяет избежать заражения сада вредителями и болезнями. Старые кусты лучше вообще вырезать до самой земли и засыпать их перегноем и плодородной землей. Тогда через год вы сможете получить в своем саду молодые и здоровые кустарники, которые еще через год порадуют вас большим урожаем крупных ягод.

В сухую погоду очищайте стволы и толстые ветви от старой коры, используйте для этого деревянные скребки. Старую кору сжигайте, а зачищенные места обмазывайте садовым варом.

Важное правило

Провести посадку плодовых деревьев и кустарников необходимо до ноября. Если же с посадкой вы задержались, то саженцы можно прикопать в почву, защитив их от грызунов и выпревания.

При посадке саженцев на места выкорчеванных ранее деревьев учитывайте почвоутомление, не забывайте важное правило — яблоню не сажают на место яблони, грушу — на место груши, а вишню — после вишни. Наилучший вариант посадки (и не только осенней) — 3-4 года не занимать освободившееся место деревьями. Яму лучше всего засыпать питательным грунтом и выращивать на месте выкорчеванного дерева цветы или овощи.

НАРОДНЫЕ ПРИМЕТЫ

Сентябрь пахнет яблоком, октябрь - капустой

Октябрь - десятый месяц по счету, у римлян восьмой месяц в году, отчего и получил свое название (octo – восемь). Он делится на подсезоны:

1-15 октября - золотая осень.
16-23 октября - глубокая осень.
24-31 октября – предзимье.

У наших предков октябрь известен под именем листопада, подзимника, свадебника, поскольку в этом месяце после завершения основных сельскохозяйственных работ справлялись деревенские свадьбы.

Дожди в октябре – тихие, затяжные, холодные. Случался, однако, и гром. Он служил важной приметой: гром в октябре предвещает бесснежную, короткую и мягкую зиму.

Осень говорит: «Озолочу», - а зима: «Как я захочу!»

Первый снег выпадает за сорок дней до настоящей зимы.

Листопад прошел быстро - скоро наступит стужа и зима будет суровой, а если листья остаются зелеными и долго держатся на деревьях - зима будет короткая с небольшими морозами.

Первый снег упал на мокрую землю - останется, на сухую - скоро сойдет. От первого снега до санного пути - шесть недель.

Дневной снег не лежит - первый надежный снег выпадает к ночи.

Поздний листопад - на тяжелый год.

Если в октябре луна в кругу, то лето будет сухим.

Если в октябре листья с берез и дубов опадают чисто — к легкому году, а нечисто — ждать суровой зимы.

Если на Арину (1 октября) журавли полетят на юг, то на Покров (14 октября) надо ждать первого мороза.

РЕЦЕПТЫ ОТ НАТАЛЬИ

Советуем попробовать

Фото С. БАШЛЫЧЕВА.

В номере «АП» за 29 августа гостьей нашей рубрики была признанный специалист в области переработки даров садов и огородов заведующая лабораторией технологии переработки плодов и ягод НИИ садоводства Сибири Наталья Шелковская. Кроме интервью с Натальей Кирилловной «АП» предложила вашему вниманию ряд оригинальных рецептов по заготовке огурцов и томатов, соков, соков-коктейлей, пюре, мармелада, пастилы, разработанных этим специалистом. Сегодня мы продолжаем их публикацию.

Яблоки в тыквенном соке

Яблоки – 2 кг, сок тыквенный – 1,2 л, мед или сахар – 300 г.

Яблоки вымыть, очистить, удалив сердцевину, нарезать кусочками и уложить в трехлитровую банку. Прокипятить тыквенный сок с медом или сахарным песком 5 мин. и сразу же залить им яблоки. Банки сразу закатать.

Пюре из тыквы и яблок

Тыква – 1 кг, яблоки – 1 кг, сахар – 300 г.

Яблоки и тыкву вымыть, разрезать на куски, очистить от кожуры и семян, пересыпать сахарным песком и дать немного постоять, после отделения сока отварить до полной готовности, затем протереть через сито, пюре довести до кипения, разлить в стерильные банки и пастеризовать.

Пюре из тыквы с соком красной смородины

Тыква – 1 кг, сок красной смородины – 500 г, сахар – 300 г.

Тыкву вымыть, очистить от кожуры и семян, нарезать на куски и засыпать сахарным песком. После отделения сока поставить на огонь и варить до готовности. Протереть сваренную тыкву через сито, добавить сок красной смородины, размешать, поставить на огонь. Кипящее пюре разлить в прокипяченные банки, прикрыть крышками. Пастеризовать пол-литровые банки 10-15 мин. Закатать.

Сок кабачковый с лимоном

Сок из кабачков – 3 л, лимон – 1 шт.

Кабачки и лимон вымыть, обдать кипятком, измельчить, отжать и смешать соки, добавить сахар по вкусу, кипятить 5 мин., разлить в стерильные банки и закатать.

Сок из кабачков с крыжовником

Сок из кабачков – 2 л, крыжовник – 1 кг, укроп (семена) – 1 ст. ложка, кориандр (семена) – 1 ст. ложка, соль – 5 г.

Кабачки вымыть, ошпарить кипятком, измельчить, отжать сок (через соковыжималку), залить им ягоды крыжовника. Смесь нагреть до кипения и сразу же протереть через сито. Добавить семена укропа, кориандра, соль и еще раз довести до кипения. Варить 5 мин., разлить в стерильные банки и закатать.

В ОЖИДАНИИ ВЕСНЫ

Огородный ликбез

Вот и закончился сентябрь, с ним и основные огородные работы. Впереди зима, время пополнять знания. Овощеводство – одно из сложнейших занятий. Даже специалисты, которые по многу лет изучают каждый только одну овощную культуру, и то говорят, что не все знают о ней. А что знаем мы?

Простые огородники научились садить помидоры, огурцы, картошку, капусту и другие овощные культуры. Мое мнение, что научились не только мало, а даже очень мало. Что мы умеем: посеять семена, посадить рассаду в грунт, тоже не всегда правильно, и убрать урожай. У кого-то считается – хороший, у кого-то плохой, и непонятно толком почему. Как правило, ссылаемся на плохие семена, погоду, вредителей, но никогда – на отсутствие знаний.

А на деле даже поливать не умеем правильно. Кто-то – раз в неделю, кто-то по лунному календарю, а кто-то вообще заливает. А поливать надо только тогда, когда растение просит. Для этого понаблюдать за культурой, как она себя ведет: когда полил мало, когда перелил, а когда нормально, и выполнять только ее просьбу. И, конечно, обязательно соблюдать агротехнологию, чтобы не пластаться на участке до упаду без особой пользы, а иногда даже во вред любимым культурам. Надо повышать знания.

Каждая овощная культура – умнейшее растение. Она знает, когда и что ей нужно делать, а нам надо знать, когда ей помогать, а когда не мешать, не вредить. К примеру, кое-кто обламывает у капусты большие листья. Если ей какой-то лист будет не нужен, она сама его отторгнет. Он пожелтеет и отвалится. И если этого не происходит, значит, они кочану нужны. Есть садоводы, которые приступают к прополке только по указанию лунного календаря. А полоть надо успевать, пока сорняк не сбросил семена. Словом, без хороших знаний содержать сад в здоровом состоянии невозможно.

Петр ШЕБАЛИН, член правления барнаульского клуба садоводов.

Лунный календарь фермера и садовода — октябрь 2012

Понедельник	Вторник	Среда	Четверг	Пятница	Суббота	Воскресенье
♈ 17	♉ 18	♉ 19	♊ 20	♊ 21	♊ 22	♋ 23
♒ 1	2	3	4	5	6	7
♋ 23/24	♌ 24	♌ 25	♍ 26	♍ 27	♍ 28	♎ 29
IV четверть 8	9	10	11	12	13	14
♎ 30/1	♏ 2	♏ 3	♐ 4	♐ 5	♑ 6	♑ 7
новолуние 15	16	17	18	19	20	21
♒ 8	♒ 9	♓ 10	♓ 11	♈ 12	♈ 13	♈ 14
I четверть 22	23	24	25	26	27	28
♉ 15	♉ 16	♊ 17				
полнолуние 29	30	31				

Транзиты Луны в знаках Зодиака и лунный день

октябрь 2012 — день календаря

Аграрная астрология и Лунные ритмы "Звездное бюро" nicolap@mail.ru тел. 61-51-90

✂ - рыхление, обрезка, прополка, лечение, пикировка.
- проверка семян на всхожесть, замачивание, протравливание.
- хорошее время для занятий цветами.
- отличное время для полива растений.
- уничтожаем вредителей, дома в ящиках и теплицах.
- экспериментируйте в эти дни, может быть получится нечто оригинальное.
- поработайте с вьющимися и декоративными культурами.
- в эти дни лучше не вмешиваться в жизнедеятельность растений.
- высаживаем "вершки",т.е. все, что растет вверх. (совещивание в листья)
- высаживаем "корешки", все, что растет вниз. (совещивание с корнем)
- подошло время для подкормки удобрениями, микроэлементами.
- закладываем на хранение консервы и овощи - чистим от гнили и плесени погреба и ямки. Проветриваем
- сажать насекок на гнездо, они будут особенно терпеливыми

- стрижка овец, коз, собак (вычёсывание пуха, уход за шерстью)
- хорошее время для случки домашних животных, гарантирован обильный приплод, здоровое потомство

ВСЯ ПРОДУКЦИЯ СЕРТИФИЦИРОВАНА

●ПРОДАЮ 3-комнатную квартиру в центре Залесово (54 кв. м, благоустроенная, вода, канализация, земля оформлена (16 соток), удобно под нежилое).
Тел. 8-905-984-4990.

●ПРОДАЮ комплект станков для изготовления ключей, заготовки.
Тел. 8-960-948-8198.

●ПРОДАЮ сельскохозяйственную технику, оборудование и агрегаты. Срочно!
Тел.: 8-903-990-1487, 8-929-324-6171.

●КУПЛЮ сеялки СЗС, СТС, «Омичка» и т.д. для Т-150 К.
Тел. 8-906-946-1662.

● ЗАКУПАЮ подсолнечник 36+ и выше. Цены договорные.
Тел. 8-923-718-0135.

●ШПАЛЫ б/у.
Тел. 8-913-028-3677.

КУПЛЮ автомобиль «ГАЗ-САЗ 35071»
в хорошем состоянии с дизельным двигателем.
Тел. 8-906-961-2099.

ПРОДАЮ ОВЁС.
Тел.: 8-903-991-2448, 8-960-963-8785.

КУПЛЮ ОТХОДЫ масличных культур (лён, рапс, подсолнечник).
Тел.: (3852) 60-22-43, 8-913-210-2243.

Реклама "АП"
ул. Короленко, 105, 5 этаж, 501 каб.
Тел. 63-34-78, факс 63-44-30
Алтай ИНФОРМ ПРЕСС

ООО «СТОТ» ПРЕДЛАГАЕТ
восстановленные и готовые к работе
ТРАКТОРА К-701.
Обращаться: ООО «СТОТ», г. Бийск, ул. Мамонтова, 1, тел./факс 8 (3854) 32-39-55.
Реклама

ВЕСЫ
автомобильные «бесфундаментные», вагонные, скотные, монорельсовые, бункерные, дозаторы.
ВЕСЫ на ковшовый и вилочный погрузчик.
ПОСТАВКА, МОНТАЖ, МОДЕРНИЗАЦИЯ, РЕМОНТ.
ПОКУПАЕМ весы и запасные части б/у.
Тел. (3852) 25-11-37.

ПРОДАЁМ БАРАНОВ-производителей эдильбаевской породы
Тел./факс: (8-38578) 22-014, 8-961-230-6940, 8-905-080-9001.
Реклама

ПРОДАМ: ПЕТКУС К-531,
цена 150000 руб.
Тел. 8-906-971-4939.

ИЗВЕЩЕНИЕ

На основании закона РФ «Об обороте земель с/х назначения» мы, дольщики земельного массива вблизи села Верх-Марушка, кадастровый номер 22:57:090201:644; Кравченко Светлана Николаевна и Илларионов Николай Геннадьевич, желаем выделить земельные участки площадью 13,5 га каждый в счёт своих земельных долей, расположенные по адресу: **Алтайский край, Целинный район**, 1200 м северо-восточнее лога Журавлинский, участок № 3 и 1200 м северо-восточнее лога Журавлинский, участок № 4.

Заказчики работ по подготовке проекта межевания: Кравченко Светлана Николаевна, проживающая по адресу: Алтайский край, с. Верх-Марушка, ул. Центральная, д. 4, тел. 8-961-239-6654, и Илларионов Николай Геннадьевич, проживающий по адресу: Алтайский край, с. Уксунай, ул. Центральная, д. 24, кв. 1, тел. 8-906-944-3886.

Ознакомиться с проектами межевания можно по адресу кадастрового инженера. Проекты межевания подготовил кадастровый инженер Бондарев Денис Владимирович, 659430, Алтайский край, с. Целинное, ул. Ленина, 15, тел. 8-961-239-6656, адрес электронной почты: bondarevden@mail.ru. Обоснованные возражения относительно размера и местоположения границ выделяемых в счёт земельных долей земельных участков принимаются в течение 30 дней с даты публикации извещения по адресу кадастрового инженера.

ИЗВЕЩЕНИЕ
о согласовании проекта межевания

Заказчик работ: Горбовой С.В. (658474, Алтайский край, Змеиногорский район, с.Барановка, ул.Сельская, дом 9, тел. 8-903-910-9943).

Кадастровый инженер: Турищев О.Н. (656040, г.Барнаул, пос.Борзовая Заимка, ул.Академическая 29-а, тел. 3852 501-704, 8-963-509-6081, tyrischev@mail.ru).

Исходный земельный участок: 22:14:000000:8 (выделен в счет земельных долей Горбового С.В., в размере 5211,15 б/га на землях колхоза им. И.Я. Шумакова), расположен в границах **МО Барановский сельсовет Змеиногорского района Алтайского края**, примерно 4200 м на восток от здания администрации с.Барановка, на поле VI-6 (р.у. 48) для сельскохозяйственного производства. Ознакомиться с проектом межевания земельного участка, представить предложения о доработке проекта межевания и возражения относительно местоположения земельного участка можно в течение 30 дней с даты публикации извещения по адресу кадастрового инженера.

ИЗВЕЩЕНИЕ
о согласовании проекта межевания земельных участков

Заказчик кадастровых работ по подготовке проекта межевания: Жангуров Виктор Ромазанович (689100, Чукотский АО, пгт Беринговский, ул. Мандрикова, д. 24, кв. 16, тел. 8-924-668-0224.

Кадастровый инженер: Валько Андрей Викторович (658170, Алтайский край, Чарышский район, с. Чарышское, ул. Партизанская, 31-а, тел. 8-961-235-4824) извещает собственников земельных долей земель **ТОО «Берёзовское» Чарышского района Алтайского края**, кадастровый номер 22:58:010101:15, о выделении земельных участков для сельскохозяйственного производства, с общей оценкой 224 б/га, расположенные: Алтайский край, Чарышский район, с. Майорка, примерно в 7,5 км по направлению на юго-запад; в 0,8 км по направлению на юго-восток.

Ознакомиться с проектом межевания и подать обоснованные возражения относительно размера и местоположения земельных участков можно в течение 30 дней с даты публикации извещения по адресу заказчика или кадастрового инженера.

ПРОДАМ: комбайн «Дон» - 2 шт.; косовичный комбайн – 2 шт.; трактор ЛТЗ – 1 шт.; трактор Т-4 – 1 шт.; ОВС-25 – 1 шт.; жатку ЖВН 6 – 1 шт.; жатку ЖРБ – 3 шт.; ёмкость под ГСМ 50 м – 1 шт.
Тел. 8-906-196-0202.

ИЗВЕЩЕНИЕ

Извещаем собственников земельного участка с кадастровым номером 22:19:000000:18, расположенного в границах колхоза имени Кирова Косихинского района Алтайского края о проведении согласования местоположения границ земельного участка с кадастровым номером 22:19:010003:384, расположенного примерно в 4110 м по направлению на север от ориентира: **Алтайский край, Косихинский район, с. Верх-Жилино.**

Собрание заинтересованных лиц состоится по адресу: Алтайский край, Косихинский район, с. Верх-Жилино, ул. Центральная, 38, 1 ноября 2012 года в 10 часов.

Обоснованные возражения можно представить в течение 30 дней от даты опубликования извещения по тому же адресу.

ПРОДАЮ КОМБАЙНЫ
«Енисей-1200-1 НМ», 2008 г.в.
Тел. 8-923-163-9168.

ОБЪЯВЛЕНИЕ

В соответствии с п.2 ст.5, п.8 ст.6, п.12 ст.6.1. Закона РФ № 3132-1 от 26.06.1992 г. «О статусе судей в Российской Федерации», п.п.3 п.2 ст.19 ФЗ № 30-ФЗ от 14.03.2002 г. «Об органах судейского сообщества в Российской Федерации» **квалификационная коллегия судей Алтайского края** объявляет об открытии следующих вакантных должностей:

судебный участок № 2 Индустриального района г. Барнаула – мировой судья;
судебный участок № 1 Локтевского района – мировой судья;
судебный участок Хабарского района – мировой судья.

Заявления от претендентов на указанные должности и документы, установленные п.6 ст.5 Закона РФ «О статусе судей в Российской Федерации», принимаются ежедневно (в рабочие дни) с 8-00 ч. до 17-00 ч. по адресу: г.Барнаул, пр.Ленина, 25, каб.201.

Последний день приема заявлений и документов - 25 октября 2012 года до 16-00 ч.

Справки по тел. **63-28-96**.

О дне рассмотрения поступивших заявлений кандидатов будет сообщено дополнительно.

АДМИНИСТРАЦИЯ АЛТАЙСКОГО КРАЯ
УПРАВЛЕНИЕ ВЕТЕРИНАРИИ АЛТАЙСКОГО КРАЯ

ПРИКАЗ

20.09.2012 — № 345-п
г. Барнаул

Об установлении карантинной полосы в приграничных районах Алтайского края

В соответствии со статьей 19 Закона Российской Федерации от 01.04.1993 № 4730-1 «О Государственной границе Российской Федерации» в целях недопущения переноса заразных болезней животных через Государственную границу Российской Федерации приказываю:

1. Установить вдоль Государственной границы Российской Федерации с Республикой Казахстан на территории Бурлинского, Змеиногорского, Ключевского, Кулундинского, Локтевского, Михайловского, Рубцовского, Табунского, Угловского и Чарышского районов и города Славгорода Алтайского края на суше карантинную полосу шириной 500 метров и ветеринарный режим на ней.
2. В карантинной полосе запретить содержание и выпас скота.
3. Опубликовать настоящий приказ в газете «Алтайская правда».
4. Контроль за исполнением настоящего приказа возложить на заместителя начальника управления ветеринарии Алтайского края Высочина А.В.

Начальник управления И.М. Гатилов.

ИЗМЕНЕНИЕ

к изменению, опубликованному в «АП», № 148 от 31.05.2012 г., данному дольщиками **ТОО «Гилев-Логовское»**.

Вместо фамилии Ткаченко В.И. (409 б/га) читать: «Кочергин Н.П. (409 б/га)».

ОБЪЯВЛЕНИЕ

15 ноября 2012 года в с. Шубенка Зонального района Алтайского края проводится общее собрание дольщиков земельного массива, расположенного в плане границ ООО «Агрофирма «Нива» сельского поселения с. Шубенка.

Повестка собрания:

Заключение договоров аренды земельных долей с ООО «Агрофирма «Нива».

Место проведения: Алтайский край, Зональный район, с. Шубенка, ул. Ленина, 43.

Время проведения собрания: 10.00 часов.

С документами по повестке дня общего собрания можно ознакомиться по адресу: Алтайский край, Зональный район, с. Шубенка, ул. Ленина, 15, до 1 ноября 2012 года.

ИЗМЕНЕНИЯ

- к извещению, опубликованному в «Алтайской правде», № 27-29 от 04.02.2005 г., данному дольщиками **ЗАО «Разумовское» Родинского района**.

Вместо «Панфилова Т.И., Панфилов А.Т.», далее по списку, читать: «Лопатина Л.Ф., Шунк А.И., Подгорная Т.В., Бобрик Г.А., Рунец С.Н., Алексеева Л.М., Бобрик П.А., Руденко Г.М., Шунк Л.В., Подгорный П.В., Шунк А.П., Галдак В.А., Карбанёв Н.Н.»;

- дополнению, опубликованному в «Алтайской правде», № 63-65 от 11.03.2005 г. к вышеуказанному извещению.

Вместо «Ивлева А.А., Гассан М.С.», далее по списку, читать: «Карбанева Г.В., Лебедев В.А., Леонов М.И., Семисильный А.В., Леонов С.М., Сазонов С.В., Семейкин М.И., Семейкина В.П. Общая площадь пашни 426,3 га».

ИЗМЕНЕНИЕ

к извещению, опубликованному в газете «Алтайская правда», № 136 от 14 мая 2011 года, данное дольщиками **СПК колхоза им. И.Я. Шумакова Змеиногорского района Алтайского края** Горбовым С.В., Стеблиной А.И. и др.

Вместо фамилии Счесновская Н.Т. следует читать: «Коротков Г.Д.», вместо фамилии Счесновский О.А. (2 доли) следует читать: «Боброва А.Т. (2 доли)», вместо фамилии Сытников А.И. (2 доли) следует читать: «Жабин В.Н. (2 доли)», вместо фамилии Тюленева М.И. (2 доли) следует читать «Косенко Г.Л. (2 доли)».

ИЗМЕНЕНИЕ

к извещению, опубликованному в газете «Алтайская правда», № 136 от 14 мая 2011 года, данное дольщиками **СПК колхоза им. И.Я. Шумакова Змеиногорского района Алтайского края** Горбовым С.В., Косачевой Н.М. и др.

Вместо фамилии Мерзликина Л.А. следует читать: «Мусохранов А.В.».

ИЗМЕНЕНИЕ

к извещению, опубликованному в газете «Алтайская правда», № 136 от 14 мая 2011 года, данное дольщиками **СПК колхоза им. И.Я. Шумакова Змеиногорского района Алтайского края** Горбовым С.В., Шапошниковой Т.А. и др.

Вместо фамилии Шалаев Ю.В. следует читать: «Шалаев В.Ю.», вместо фамилии Галкин А.В. следует читать: «Сазонова М.Д.».

ИЗМЕНЕНИЕ

к извещению, опубликованному в газете «Алтайская правда», № 136 от 14 мая 2011 года, данное дольщиками **СПК колхоза им. И.Я. Шумакова Змеиногорского района Алтайского края** Горбовым С.В., Бакановой И.И. и др.

Вместо фамилии Бордюгова Н.А. следует читать: «Вербицкая А.А.».

«АЛТАЙ-РЕМДИЗЕЛЬ»
производит ремонт и реализацию двигателей
Д-6, Д-12, ЯМЗ, А-01, СМД, КАМАЗ
Дизель-электростанции от 30 до 200 кВт.
Тел. (3852) 25-22-62, тел./факс 31-23-32.
Реклама

СООБЩЕНИЕ

Организатор торгов Яковлев Василий Викторович (656056, г.Барнаул, а/я 102, buzzi2002@mail.ru, тел. 9039111968, 3852635410 ИНН 222100511032 СНИЛС 050-965-680-77) член НП «Региональная саморегулируемая организация профессиональных арбитражных управляющих» (105005, Москва, а/я 151, ОГРН 1027701018730 ИНН 7701317591) - конкурсный управляющий ОАО «АТР» (656043, Алтайский край, г.Барнаул, ул.Ползунова, 51, ОГРН 1022201764067 ИНН 2225007182) сообщает о признании вторых торгов, назначенных на 25.09.12, несостоявшимися по причине отсутствия заявок.

656037, Россия, Алтайский край, г. Барнаул, пр. Ленина, 156-а
тел.: (3852) 33-51-86; факс: (3852) 500-305
www.veles-alt.ru
Реклама

В следующем номере «АП»:
Новые встречи на нашем "Стадионе"

Если вы не успели подписаться, спрашивайте в киосках "Роспечати", в киосках "Лига Пресс" или в отделениях почтовой связи.

Алтайская правда — краевая массовая газета

УЧРЕДИТЕЛИ: краевое Законодательное Собрание, администрация Алтайского края и краевое государственное унитарное предприятие газета "Алтайская правда"
И.о. главного редактора В.А. СИНОЛИЦ.
Редакционная коллегия:
О.В. АНТОНОВ (редактор отдела сельской жизни), А.С. ГЕРАСИМОВ (зам. главного редактора), Е.Н. ЖУКОВА (ответственный секретарь), А.Ф. КОЗЛОВ (главный редактор).

АДРЕС РЕДАКЦИИ И ИЗДАТЕЛЯ: 656049, г.Барнаул, ул.Короленко, 105.
Телефоны: 35-46-85 - приемная, отдел рекламы - 63-34-78, 63-44-30 (факс), E-mail: reklama@ap.altai.ru, 633-717 - отд. распространения, 63-34-67 - отдел новостей. E-mail: mail@ap.altai.ru. Адрес в Интернете: www.ap22.ru Наш расчетный счет: отделение № 8644 Сбербанка России. г. Барнаул, р/с 40602810502000000013, к/с 30101810200000000604, БИК 040173604, ИНН 2225003653, КПП 222501001

Редакция может публиковать статьи в порядке обсуждения, не разделяя точку зрения автора. За содержание рекламных материалов ответственность несут рекламодатели. Авторы опубликованных материалов несут полную ответственность за точность приведенных фактов, цитат, экономико-статистических данных, собственных имен, географических названий и прочих сведений. Письма, рукописи, фотоснимки, рисунки не рецензируются и не возвращаются. Материалы с пометкой "Реклама", "На правах рекламы" публикуются на коммерческой основе.

ТЕЛЕФОНЫ СОБСТВЕННЫХ КОРРЕСПОНДЕНТОВ «АЛТАЙСКОЙ ПРАВДЫ»:

КАМЕНЬ-НА-ОБИ	Н.Н.Исаева	(8-385-84) 22-3-75;	КЫТМАНОВО	О.А.Родионова	(8-385-90) 22-4-27;
КУЛУНДА	Н.И.Гуртенко	(8-385-66) 22-4-63;	СЛАВГОРОД	М.Д.Алексенко	(8-385-68) 5-28-45.
РУБЦОВСК	Л.В.Маковецкая	8-923-651-7691;			

Газета зарегистрирована Сибирским окружным межрегиональным территориальным управлением Министерства РФ по делам печати, телерадиовещания и средств массовых коммуникаций. Свидетельство о регистрации № ПИ 12-1311 от 25 июля 2002 г.

НАБОР, ВЕРСТКА, ФОТОВЫВОД В КОМПЬЮТЕРНО-ИЗДАТЕЛЬСКОМ ЦЕНТРЕ РЕДАКЦИИ
Сдано в печать - в 15.00
Выход по графику - 17.30.
Индекс 50300.
ТИРАЖ 34962 экз.
Газета выходит во вторник, среду, четверг, пятницу (тройной номер), субботу.
Отпечатана в ОАО «Издательско-полиграфическое предприятие «Алтай» (656043, г.Барнаул, ул. Короленко, 105) на бумаге ОАО «Соликамскбумпром».
Заказ № 1219.