САМЫЙ БОЛЬШОЙ тираж в крае

краевая массовая газета

АЛТАЙСКАЯ правда

Газета выходит с 12 августа 1917 года

WWW.ap.altairegion.ru

1 сентября 2006 г. №271-273 (25646-25648)

ОБЪЕКТИВНО и ОПЕРАТИВНО ОБО ВСЕМ

Рекомендованная цена 5 рублей

Званый гость ПРИРОДА И ЛЮДИ

Стрельбой птичий грипп не лечится, считает орнитолог

Стр. 3

Шахматы МЕЦЕНАТЫ

Предприниматель из Москвы помог малой родине

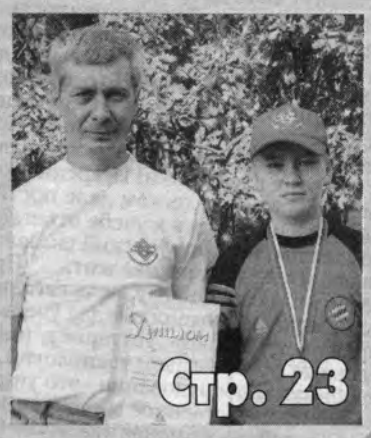

Стр. 23

МАЛЫШИ ПОШЛИ В ШКОЛУ

Наташа Новоселова считает, что это не так уж плохо, ведь там много новых людей и уроки рисования, а остальное она как-нибудь стерпит.

Корреспонденты "АП" узнали у доктора психологических наук Людмилы Колмагоровой, как помогать первоклассникам.

Стр. 22

Прочитай сам, расскажи другим

G7-5150.1

ЗАКУПАЕТ:

ПШЕНИЦУ
РОЖЬ
ГОРОХ
ЯЧМЕНЬ
ГРЕЧИХУ

МЕЛЬНИК

г. Рубцовск, т.: (257) 3-88-31, 4-11-85
с.Новичиха, т.: (255) 2-23-72,
г. Барнаул, т.: (22) 666-700, 666-300.

тел в г. Алейск: (253) 219-70, 207-56, 260-85, 216-82

ЗАКРЫТОЕ АКЦИОНЕРНОЕ ОБЩЕСТВО АЛЕЙСКЗЕРНОПРОДУКТ ИМЕНИ С. Н. СТАРОВОЙТОВА

ДОРОГО ЗАКУПАЕМ
ПШЕНИЦУ, ОВЕС, ЯЧМЕНЬ, РОЖЬ, ГОРОХ, СОЮ

ПРЕДОСТАВЛЯЕМ ТРАНСПОРТ

G7-162

LK-108

АЛТАЙАГРОСНАБ

ГАРАНТИЙНОЕ ОБСЛУЖИВАНИЕ

Трактор ОрТЗ-150К

КОМПЛЕКТ для сдваивания колес В ПОДАРОК

1 400 000. руб.

г. Барнаул, пр. Строителей, 135

(3852) 66-64-68
(3852) 66-64-69

* - Цена действительна на момент выхода рекламы.

С Днем знаний! ПОЗДРАВЛЕНИЯ

Дорогие ученики! Уважаемые педагоги и родители!

Поздравляю вас с Днем знаний - началом нового учебного года!

В этом году первое сентября станет знаменательным днем для 270 тысяч ребят - перед ними распахнут свои двери школы, гимназии и лицеи Алтайского края. Торжественность момента сегодня ощущают не только школьники, но и учителя, которым предстоит познакомить детей с удивительным миром знаний. Но особенно волнующим этот день будет для первоклассников: для них начинается чудесная школьная пора, полная успехов и побед, трудностей и новых впечатлений.

Дорогие школьники! Искренне желаю вам удачи в важном и нелегком деле постижения основ знаний. Относитесь к учебе ответственно, будьте прилежны. К.Г.Паустовский сказал: "Чем больше знаешь, тем интереснее жить..." Проявляйте интерес ко всему новому, ведь сегодня у вас гораздо больше возможностей для учебы, чем у ваших предшественников. Интернет, новые образовательные программы и технологии, современные учебники и оборудование - это уникальный шанс получить качественное образование.

1 сентября - не менее ответственный день и для студентов. Совершенствуйте свой образовательный уровень, постигайте азы профессионального мастерства. Помните: ваши знания и идеи востребованы. Надеюсь, что вы направите их на пользу родному краю.

Поздравляю сегодня и старшее поколение - педагогов и родителей. Пусть таланты и достижения ваших детей станут предметом гордости для всех нас.

Искренне желаю всем удачного школьного года и высоких оценок! Счастья вам, успехов и благополучия.

А.КАРЛИН,
глава администрации Алтайского края.

Дорогие друзья!

В первый день сентября мы отмечаем большой праздник, близкий всем поколениям. От имени краевого Совета народных депутатов сердечно поздравляю вас с Днем знаний!

В этот день звенят школьные звонки, мальчишки и девчонки торопятся в классы, студенты - в аудитории, а взрослые вспоминают первую учительницу или любимого вузовского преподавателя.

Нет в жизни более важного времени, чем пора ученичества. Мы все хотим, чтобы наши дети росли добрыми, умными, талантливыми и неравнодушными гражданами своей страны. Школьные годы - не только овладение знаниями, но постижение мира и самого себя, поиск своего места в жизни. Поэтому хочу обратиться к школьникам и студентам: чем больше знаний вы сейчас получите, тем большие перспективы откроет перед вами жизнь. Цените эту возможность, приумножайте знания.

Краевой Совет народных депутатов делает немало для того, чтобы проблемы образования края, учителей и учащихся находили свое решение. Повышение качества школьного и вузовского обучения должно быть важнейшим приоритетом для органов власти всех уровней. Такова позиция Президента России, такова и наша позиция. Накануне, на августовской сессии, депутаты краевого Совета утвердили краевую целевую программу "Развитие образования в Алтайском крае" на 2006-2010 годы. Новая программа позволит, в русле государственной политики и национальных приоритетов, повысить качество образования, эффективнее использовать имеющиеся ресурсы, привлекать новые, инновационные разработки.

Однако это дело пусть и ближайшего, но будущего. Сегодня же хочу пожелать первоклассникам, которые впервые открывают дверь в незнакомый и огромный мир, только отличных оценок. Всем остальным школьникам и студентам - трудолюбия и внимания. Учителям же - огромного терпения и чуткости в их важнейшем для страны труде, творческого настроя, бодрости духа и увлеченных учеников.

С праздником, дорогие друзья! Успехов вам в мире знаний!

А.НАЗАРЧУК,
председатель Алтайского краевого Совета народных депутатов.

В стране и мире ЛЕНТА НОВОСТЕЙ

России нужна новая станция

После 2015 года эксплуатация Международной космической станции (МКС) будет завершена, ее заменит новая станция

Об этом сообщил замруководителя Роскосмоса Виталий Давыдов. «Это необходимо, в частности, потому, что с МКС мы можем наблюдать менее 10% территории России, а с помощью новой станции зона охвата будет увеличена», – сказал Давыдов, выступая на пятом Международном аэрокосмическом конгрессе в Москве, – передает РИА «Новости».

Только не промахнитесь, пожалуйста

Минобороны Украины заплатит России около 1 млн долл за проведение с 3 по 8 сентября стрельб зенитно-ракетными комплексами С-200 и С-300 на полигоне Центра боевого применения ВВС РФ Телемба /Читинская область/.

Об этом ИТАР-ТАСС сообщили в минобороны Украины. Планируется, что около 180 украинских военнослужащих вылетят в Россию 1 сентября на самолетах Ил-76. Боевые расчеты уже прошли предварительные тренировки. ЗРК предоставит российская сторона, стрельбы будут вестись ракетами из украинских военных арсеналов. Стрельбы должны проводиться ежегодно, но соответствующих средств в оборонном бюджете до последнего времени не было

Уничтожены тысячи гектаров конопли

В Сибирском федеральном округе (СФО) за 3 месяца в ходе проведения операции «Мак – 2006» было уничтожено 7,5 тысячи гектаров дикорастущей конопли.

Как сообщили РИА «Новости» в отделе межведомственного взаимодействия в сфере профилактики и общественных связей управления Федеральной службы РФ по контролю за оборотом наркотиков (УФСКН) по СФО, наркополицейскими совместно с органами власти было выявлено около 900 очагов произрастания дикорастущей конопли, а также 27 фактов незаконного возделывания запрещенных наркосодержащих растений – опийного мака и конопли. Во время операции выявлено более 3 тысяч преступлений и задержаны 935 человек. По его словам, более половины преступлений являются тяжкими и особо тяжкими, а 65 преступлений совершено преступными организованными группами. «Из незаконного оборота изъято более 660 килограммов наркотических средств, из которых более 580 килограммов – марихуана», – сообщил собеседник агентства.

По материалам информагентств подготовил Олег МИКУРОВ.

ЗАПОМНИМ!

Встреча с президентом

26 августа в резиденции «Бочаров ручей» (г. Сочи) состоялась рабочая встреча Президента РФ Владимира Путина и главы администрации края Александра Карлина.

25 августа исполнился год, как была сформирована новая администрация края. «Социально-экономическое положение Алтайского края в целом можно охарактеризовать как устойчивое, – отметил Александр Карлин. – Спад в промышленности преодолен. Рост промышленного производства составил 4,2 процента по итогам семи месяцев 2006 года».

Глава администрации вручил президенту презентационные издания о нашем крае: путеводитель «Добро пожаловать в Алтайский край», «Справочник инвестора», а также журнал о реализации национальных проектов в Алтайском крае.

Будем помнить

28 августа в Барнауле прошел День памяти и скорби.

В 1941 году в этот день был принят Указ Президиума Верховного Совета СССР о выселении немцев Поволжья в Сибирь и Казахстан. Документ перевернул жизни миллионов людей. Многие умерли в дороге, многие – на новых местах, многие были призваны в трудовую армию и не вернулись...

В Барнауле в этот день члены «Сообщества российских немцев Алтая» возложили цветы к памятному камню на площади Свободы. Камень был установлен в начале девяностых годов в знак того, что со временем на этом месте всем безвинно репрессированным будет воздвигнут монумент. Однако денег на это не нашлось до сих пор.

Свой уголок

На прошлой неделе представители краевых СМИ побывали на Мунайском угольном разрезе в Солтонском районе.

Здесь уже добыто 58 тысяч тонн угля. Поставки угля ведутся в десять районов края. На разрезе будет создана своя автобаза для доставки угля потребителям. Солтонский район прошлую зиму отапливался своим угольком, и экономия составила большую сумму. Мунайский уголь втрое дешевле кузбасского, и если его добыча на разрезе будет доведена до 300 тысяч тонн, то можно сэкономить 58 миллионов рублей бюджетных денег.

Кристина ЛИВЕР — КРАТКО

Край обновит свой паспорт

Как рассказал Владимир Белоусов, начальник ГУ МЧС России по Алтайскому краю, паспортом безопасности является официальный документ, в который занесены все опасные объекты. Всего в крае находится 169 потенциально опасных объектов, из них 51 с нефтью и нефтепродуктами.

Паспорт также должен содержать информацию о влиянии объекта на жителей и рекомендации о том, как можно обезопасить людей в случае аварии. Подобный документ планируют составить и на каждый опасный объект.

Два года назад в крае уже создавали паспорт безопасности, но в настоящее время к нему предъявляются другие требования, поэтому было решено составить новый. Подготовкой документа занимается инженерный консалтинговый центр «Промтехбезопасность».

Виссарион ПРОЗОРЛИВЫЙ — *От пятницы до пятницы* — ДОГАДКИ

Инфляция и ревальвация – близнецы-братья?

Итак, в минувшем временном периоде от пятницы до пятницы мы окончательно определились с нашей будущей жизнью в 2007 году, во всяком случае с ее материальными параметрами: правительство одобрило проекты всех трех ключевых программных инструментов экономической политики – федерального бюджета, социально-экономического прогноза и основных направлений денежно-кредитной политики ЦБ.

Что касается бюджета, документа по которому для подписи премьер-министру Михаилу Фрадкову были доставлены на специальной тележке и, можно предположить, на той же тележке после подписи и переправлены в Госдуму, то он – бюджет, по мнению большинства прозорливых прогнозистов, вполне реалистичен, в отличие от целевых показателей по инфляции и укреплению курса рубля (первый показатель запланирован в «вилке» от 6,5 до 8 процентов, второй может колебаться от 0 до 10 процентов роста реального курса рубля).

Дело в том, что за многие годы безуспешной борьбы с инфляцией электорат в основной своей массе перестал верить заверениям ЦБ о том, что он способен единственно ему доступным методом – укреплением рубля (иначе говоря – ревальвацией, в прямой противоположности от девальвации, означающей понижение официального курса своей валюты) победить рост цен. Как показал практический опыт тех самых лет борьбы и упорного труда, высокая инфляция и ревальвация – укрепление рубля – не только не противостоят друг другу, но и могут широко уживаться, не влияя друг на друга, в единых временных и пространственных рамках. За примерами и ходить далеко не надо.

В июле (за август нет еще статданных) нынешнего года имели место быть одновременно и высокая инфляция, и значительное укрепление рубля. Так, инфляция в этом месяце составила 0,7 процента против 0,5 процента в июле 2005 года при том, что в июле прошлого года реальный курс рубля к доллару снизился на 0,6 процента, а в нынешнем июле рубль, наоборот, укрепился на 0,7 процента. Вот и верь после этого то ли статистике, которая утверждает, что знает все, то ли Центробанку, уверяющему, что своим традиционным методом – укреплением рубля – он может вообще свести инфляцию к нулю...

Впрочем, многие особо прозорливые прогнозисты, в том числе и из правительственных чиновников, считают, что и высокая инфляция, и укрепление рубля по итогам июля, как и заявления президента, Минфина и Центробанка о необходимости сдерживания в приоритетном порядке то одного, то другого из этих параметров, имеют свои причины, но, главное, являются первыми следствиями одного дела – валютной либерализации, которая была торжественно объявлена и юридически введена с 1 июля этого года. И вот уже министр экономического развития Герман Греф сетует на то, что российская экономика с трудом переваривает поступающие в страну средства. Естественно, он имеет при этом в виду не нефтедоллары, которые сравнительно легко стерилизуются в Стабфонде, а приток спекулятивного капитала. По словам министра, чистый приток капитала за первое полугодие нынешнего года составил 11,5 миллиарда долларов против 3,9 миллиарда (в долларах же) оттока за весь 2005 год. Массированный приток капитала, о котором так долго мечтали правительственные экономисты-либералы, свершился: только золотовалютные резервы в июле выросли на 15 миллиардов долларов против 7 миллиардов оттока год назад.

Приток капитала, ставший проблемой для российской экономики, не стал, однако, неожиданностью для правительства, которое, конечно же, не могло не просчитывать последствий частых заявлений о том, что денежные власти будут укреплять рубль, чтобы содержать рост инфляции. И последствия эти последовали незамедлительно: укрепляющийся рубль роста цен не сдержал, а вот особо заинтересованные лица стали завозить в страну валюту, чтобы конвертировать и получить прибыль на укреплении рубля. А после первого июля (с этого числа рубль следует считать не деревянным, а конвертируемым) делать это стало не просто, а очень просто, вот приток капитала и вызвал ускорение роста золотовалютных резервов, рублевой денежной массы и – соответственно – инфляции.

Но не бывает же худа без добра. И особо прозорливые прогнозисты уже высказывают догадки о том, что власти, столкнувшись пока только с первыми негативными последствиями валютной либерализации, уже ищут и предлагают способы организации временного оттока капиталов из России. А что, Парижскому клубу кредиторов мы долги отдали, можно теперь и самим предоставлять кредиты иностранным государствам – и экономически эффективно, и политически влиятельно. Если не приток капиталов, то их отток – что-то ведь должно помочь российской экономике. Вот на этом стоять будем, и, как всегда, ничто нас не сможет.

Людмила ИЗВЕКОВА, Сергей БАШЛЫЧЕВ (фото)

ВСТРЕЧА ДЛЯ ВАС

Каждый кулик свое болото хвалит. А когда его нет – улетает

Орнитолог Виктор Петров рассказывает о пернатых, живущих в степях и лесах нашего края.

Виктор Юрьевич Петров окончил биофак Алтайского госуниверситета. Два года работал методистом на Барнаульской городской станции юннатов, затем перешел в госуниверситет. В настоящее время – заведующий университетским зоологическим музеем, авторитетный орнитолог, исследователь пернатых степи. Побывал в зоологических экспедициях на Таймыре, Памире, в Казахстане, Горном Алтае. Автор около двадцати очерков о птицах в «Красной книге Алтайского края» (том «Животные»), участвовал в международных природоохранных конференциях.

Степь да степь кругом

– Виктор Юрьевич, расскажите о зоологическом музее университета.

– Зоомузей – научное университетское подразделение. В нем пять с половиной тысяч экспонатов. Есть чучела пернатых, обитающих на Алтае, Дальнем Востоке, Севере. Есть, например, чучела кречета – самого крупного сокола в мире, беркута – самого крупного орла России. Представлена полная коллекция летучих мышей, обитающих на Алтае, птичьих яиц. В музей приходят на экскурсии и школьники.

– Около двадцати лет вы исследуете мир пернатых в Обь-Иртышском междуречье. Чем вас привлекают степи и леса Кулунды?

– Равнинная часть, как бы это ни показалось странным, мало изучена. И даже организовать поездки туда сложнее. Все так или иначе стремятся в горные территории. Если говорить о степях в целом, я думаю, в сохранности остались лишь озерно-степные кулундинские комплексы. Как таковых степей у нас уже нет. Степной биотоп на втором после тундры месте по уязвимости. Именно пернатые обитатели степей в большом количестве занесены в «Красные книги» – региональные, международные. Конечно, связано это с коренным изменением ландшафта: животных лишили их дома. Лесное пернатое население более или менее стабильно. Сплошные рубки запрещены, основа дома, во всяком случае, его стены – сохранены, чего не скажешь о степях.

Когда я начал заниматься орнитологией, уже все, что можно, было распахано. Процесс пошел как бы наоборот: в связи с тем, что антропогенная нагрузка уменьшилась, некоторые виды пернатых начали восстанавливаться.

– И у вас есть такие примеры?

– На степных озерах обитают два классических вида куликов: шилоклювка и ходулочник. Например, ходулочника вообще не встречали в крае. Нет о нем упоминания даже в работах исследователей тридцатых годов прошлого века. Теперь ходулочник обычен на степных озерах края. Или дрофа. Ее погубила распашка земель. Не хочу говорить о том, что именно охота оказала первостепенное влияние на дрофу. Этот вид малочислен в пределах зоны обитания. Например, встречается в Казахстане.

А яркий пример восстановления вида без вмешательства человека – это журавль-красавка. Зафиксировано его гнездование в пятнадцати-двадцати километрах от Барнаула.

– А пример исчезновения? «Алтайская правда» постоянно защищала птиц, гнездящихся в лугах и полях. В косовицу не успевали они скрыться в колках, уберечься.

– В семидесятых-восьмидесятых годах белую куропатку добывали в охотничьих угодьях. А когда готовилась к публикации «Красная книга» (том «Животные»), были розданы опросные листы. Охотоведы и егери отмечали в них, что там, где раньше добывалось ежедневно по нескольку этих птиц, произошел резкий спад численности. И опять же я связываю исчезновение белой куропатки не с охотничьим прессингом, а с плановой распашкой земель. Именно в эти годы земли распахивали вплотную к колкам.

Бедный кроншнеп

– Какие птицы улетели из края, переселились в другие места? Есть ли такие?

– Это тонкоклювый кроншнеп. Он знаменит тем, что даже создавались международные программы поиска мест его гнездования. Как раз тогда мы обратили внимание на кроншнепа. Он зимует на Средиземноморье. Насчитывалось в разные годы около пятисот особей. В самом начале прошлого века гнездование его отмечалось на реке Тары в Омской области (в 1907 году), и нелетных молодых кроншнепов находили в районе Рассказихи исследователи Велижанины. Они были медиками, но очень увлекались орнитологией (информацию о видовом составе птиц, их распределении можно получить именно из их трудов). Это лишь два известных в мире факта гнездования кроншнепов. Есть различные предположения о том, что кроншнеп изменил места гнездования.

– По-видимому, что-то не устраивает эту птицу, может, ей стало негде жить?

– Кроншнеп обитал в лесных клюквенных и моховых болотах. В районах Бобровки и Рассказихи таких болот нет, высохли. И теперь остается предполагать, куда же кроншнеп переместился.

– Виктор Юрьевич, был ли в вашей жизни человек, которого вы считаете своим учителем?

Виктор Петров.

– Да. Это известный орнитолог Эдуард Андреевич Ирисов. Считаю его своим учителем. Он, например, сказал, что не изучены пернатые ленточных боров. И я занялся ими.

– Вы часто ссылаетесь на Велижаниных...

– Велижанины из своих поездок привозили уникальный материал, который сегодня трудно переоценить. Например, из поездки по верховьям Барнаулки привезли записи о степной тиркушке. Судя по записям, эта птица была обычна в то время для этих мест. Теперь ситуация изменилась. Известно лишь два места ее гнездования в крае. Тиркушка очень боится затаптывания, ведь свое гнездо устраивает на земле. Относится к куликам, но на них не похожа: маленькие клюв и лапки. Ловит добычу на лету, как ласточка.

В 1993-1995 годах была программа по инвентаризации заказников. И мы нашли во второй половине лета чернозобую гагару. И вновь сошлюсь на Велижаниных. В очерке о птицах Барнаульской губернии отмечалось, что чернозобая гагара встречается на всех крупных озерах. А я ее не мог никак увидеть. Поэтому, когда нашли гнездо в Алеусском бору, это была, конечно, радость. Чернозобая гагара обычна в топях, широко распространена на севере. А лесостепной подвид, обитающий у нас, спустился далеко на юг, в степь. И, вероятно, он может исчезнуть из равнинной части.

– Меня поразило, что стреляли везде. Думаю, что ситуация была выпущена из-под контроля в связи с большим количеством разрешений по отпугиванию птиц от населенных пунктов. Нам жаловались, просили защитить птиц. Например, подъехал фермер и сказал: «Может, вы поспособствуете? Уже пацаны ходят с ружьями». Стрельба в птиц ни к чему хорошему не приведет. Это не только мое мнение. Его высказывали представители международных организаций здравоохранения, коллеги из академического института Новосибирска и других. Когда обнаружили больных птиц во Франции или Италии, никто не объявлял им тотальную войну. Мне неизвестно, почему именно стрельбой решили снять проблему.

– Виктор Юрьевич, как вы считаете, в крае меньше стало водоплавающей птицы? Как-то пальба сказалась?

– Думаю, об этом узнаем после учетов охотпользователей. Осенью 2004 года в Новосибирске на орнитологической конференции прозвучал такой факт: в Западной Сибири в 2004 году отмечалось резкое снижение количества водоплавающей дичи. Об этом говорят тотальные учеты пернатых. Не думаю, что край не коснулась общая ситуация.

– Не придется ли после стрельбы на ниве борьбы с птичьим гриппом заносить водоплавающих в «Красную книгу»?

– Виды, которые уже были сами по себе редки в крае, могут вполне попасть в список исчезающих.

Степная тиркушка.

Ворон каркнул: кар-кар

– Виктор Юрьевич, интересуются воронами. Вороны – умные птицы. Так вот спрашивают: почему стреляют в ворон? Зачем? Некоторые садоводы палят в них, выбивают с огородов. Раньше охотники предъявляли лапки в подтверждение уничтоженных птиц...

– Стреляют! Может быть, это осталось с советских времен (человек – хозяин природы). Да, ворона разоряет гнезда. А уничтожать ворон – бесполезное занятие. Исследования показывают, что ворона – пластичный вид. Уничтожается часть популяции – ворона будет активно восстанавливать численность, сделает вторую кладку.

Стрельба в птиц – вопрос скорее этический, чем орнитологический. Я общался с такими людьми, у которых кипит охотничий азарт, им хочется пострелять, а остудить их некому.

– Еще спрашивают, почему вороны собираются в стаи и кричат, особенно осенью?

– Это обычное явление. Вороны собираются осенью, потому что они живут в стае во внегнездовое время, когда птенцы выросли. Вначале образуется небольшая стая, состоящая из одного выводка, а затем эти стаи соединяются.

– И так громко кричат при знакомстве? Понятно. А вот где водится герой песни – орел степной?

– Степные орлы очень редки в крае и в России. Пожалуй, встречаются даже реже других видов орлов. Это связано с тем, в первую очередь, что орлы (беркут, могильник, например) гнездятся в нишах скал, в кронах деревьев, а степной орел устраивает гнездо, как правило, на земле. Поэтому очень уязвим. Степной орел был очень редок еще в тридцатых годах прошлого века. А сейчас он обитает в предгорьях на стыке равнин и холмов. Это самая оптимальная для него полоса. Иногда проникает в горы. Я не могу точно сказать, возможно, он и раньше жил в предгорьях.

Невеличка – черная синичка

– Какая птица вам больше всех нравится?

– Наверное, московка, или черная синица. Обычная большая синица – родственница московки. Она поменьше, водится в хвойных кронах. Особенно ее заметно зимой, когда она ищет себе пропитание. Московка кажется темной по сравнению с другими синицами. Для ленточных боров она редкая птица, а в тайге довольно обычная. Очень приятная внешне. Песенка у нее тихая, ненавязчивая. Она не боится человека, не видит в нем врага, может очень близко подлететь. Очень доверчивая.

– И вы обнаружили гнездование черной синицы в ленточных борах?

– Да. Встречалась в Алеусской ленте, в бору (Волчихинский район). И все-таки в борах она очень редка. Возможно, появление московки в борах – это пропуски вида? Голосок слабый, обитает в кронах – вполне можно не заметить и пропустить.

– Но вы же заметили эту птичку! А почему в лесу стало тихо?

– К августу перестают петь зяблик, лесной конек, иволга, славка и другие лесные птицы.

– Кто из пернатых остается у нас зимовать?

– Синицы (их пять видов), поползни, дятлы и все врановые, в том числе лесные жители: сойка, кукша и другие. В лесу остаются снегири. Снегирь гнездится и зимует у нас. Точно сказать, где именно этот снегирь рожден, невозможно, потому что эти птицы – кочевники, недалекие мигранты. Они перелетают с места на место. Например, снегирь, которого мы окольцевали в окрестностях Барнаула, был обнаружен под Алма-Атой.

Поздней осенью откочевывают на запад края щеглы, а в это время с востока к нам прилетают другие щеглы. В конце зимы птицы вновь перемещаются.

– Виктор Юрьевич, какая птица напоминает нам о том, что зима у порога?

– Большая синица. Появилась в городе синица, значит, скоро холода придут.

– Спасибо за беседу, надеюсь, что она не последняя. Читателям «Алтайской правды» интересен мир пернатых.

КРАСНАЯ КНИГА

Ходулочник

Вот как рассказывает об этой птице Виктор Петров в «Красной книге»: «Крупный кулик с очень длинными красными ногами и прямым длинным острым клювом. Спина и крылья блестяще-черные, черный цвет также развит на задней части тела, затылке и по бокам головы. Остальное оперение белое». Сразу представляешь эту птицу.

Белая куропатка

«Красная книга» рекомендует следующие меры охраны: «При ведении сельскохозяйственных работ необходимо оставлять степные фрагменты по опушкам колков и лесов. Скашивание на полях от центра к периферии широко применяется за рубежом и дает прекрасные результаты в сохранении не только куропаток, но и других птиц. Следует также запретить охоту», - говорится в «Красной книге».

ИСЧЕЗАЮЩИЕ

Тонкоклювый кроншнеп

– одна из самых редких и малоизученных птиц западной Палеарктики.

Рисунок из «Красной книги».

Пух и перья летят

– Виктор Юрьевич, весной вы объехали многие районы края, наблюдали за птицами. Как повлияла ситуация с птичьим гриппом на видовой состав пернатых?

Объявления частных лиц. Публикуются бесплатно по купону

Наш адрес: ул. Короленко, 105, каб. 501.

ПРОДАЮ

ДОМА

в с. Калманка Калманского района (постройки, 25 соток, холодная вода). **Тел.** (251) 22-421.

в с. Шадрино Калманского района (небольшой, водопровод, огород 16 соток). **Тел.** 8-909-501-2762.

два дома в Центральном районе (один недостройка, дома с центральным отоплением, телефон, туалет, ванная, баня, огород 2 сотки). **Тел.**: 63-39-09 (раб.), 39-83-78 (дом.), 8-960-936-4720.

часть дома по ул. Аванесова, 76 (Гора, 4 сотки). **Тел.** 51-97-44.

в с. Малахово Косихинского района (земля 28 соток, можно без домика, все в собственности). **Тел.** в Барнауле 40-77-53.

в с. Логовое Косихинского района (дом, сад, огород, постройки, 2 км от трассы). **Тел.** 47-63-69.

коттедж (за с. Власиха, недостроенный, готовый подвал, 1-й этаж, гараж, веранда, ж/б материал для построек, 400 тыс. руб., торг). **Тел.**: 42-12-48, 8-913-214-4220.

в р. п. Тальменка (керамзитобетонный, 13х15, 2 веранды, баня, гараж под одной крышей, крыша профнастил, пласт. окна, камин, 3 комн., кухня, с/у совмещ., отопл. п/в, 10 соток, можно под магазин) или меняю на Барнаул. **Тел.**: (291) 2-81-55, 8-913-217-8725.

1/3 дома на ул. 2-я Речная (2 комнаты, кухня, кирп., центральное отопление, канализация местная, вода в доме, телефон, 1 сотка земли). **Тел.**: 61-63-17, 8-903-991-0969.

1/4 дома (ул. Пушкина, бревен., 28/18/10, отопл. печное, вода в доме, центр. канализ., новая столярка, 1,5 сотки, 47 % износа, 500 тыс. руб.). **Тел.**: 61-63-63, 8-903-991-0969.

в п. Черемное Павловского района (брус, 104 кв. м, обложен кирпичом, тел., постройки, благоустроенный, цена договорная). Тел. (211) 33-362.

в с. Победим Топчихинского района (дерев., постройки, сад, огород, в доме вода). **Тел.** (252) 28-453.

1/2 дома в с. Плодосовхоз Волчихинского района (3 комн., 2 веранды, все постройки, вода, туалет, тел., скважина, сад, огород, емкости, документы готовы, 2 пая земли). Тел. (265) 26-917.

здание в центре г. Славгорода по ул. Ленина (90 кв. м, вода, канализация и отопление местное). **Тел.** 8-909-504-0969.

в с. Усть-Алейка Калманского района (30 кв. м, 27 соток, водопровод, тел., канализация, сад, теплица). Тел. в г. Барнауле 33-62-70.

на ст. Повалиха (жилой, бревенчатый, 3 комн., кухня, веранда, постройки, гараж, баня, 14 соток). **Тел.** на ст. Повалиха 75-007, в г. Барнауле 25-63-86.

в р. ц. Новичиха Новичихинского района (2 комн., огород, 10 соток, усадьба 15 соток, сарай, баня, печное отопление, 70 тыс. руб., торг, документы готовы). **Тел.** в с. Тугозвоново Шипуновского района 27-398, 27-310.

два дома в с. Вороних Ребрихинского района (деревян., частично благоустроенные, постройки, тел., 80 соток земли, удобно для ЛПХ). Тел. 24-732.

КВАРТИРЫ

1-комн. на ул. Солнечная Поляна, 5 (малосемейка, 9/9, панель, 30/17,2/5,2, не угловая, железн. дверь, в хор. состоянии, пустая). **Тел.**: 67-20-92, 8-909-504-6642.

2-комн. на пр. Красноармейский, 104 (4/5, кирп., хрущ., 43,7/27,6/6, смеж., тел., балкон застекл., метал. дверь, 1 млн. 350 тыс. руб.). **Тел.**: 62-53-63, 8-913-915-7160.

2-комн. на ул. Балтийской, 67 (54/32/9, панель, 9/9, 97-я серия, балкон застекл., тел., кабельное телевидение, сост. хорошее). **Тел.**: 61-63-17, 8-903-991-0969.

Комн. гостин. типа по ул. М. Прудской, 36 (кирпичн., 2/3, 13 кв. м, на 4 хозяина, метал. дверь, раковина в комнате, хорошее сост.). **Тел.**: 61-63-17, 8-903-991-0969.

3-комн. на ул. Балтийской, 71 (3/10, пан., 464 с., балк. и лодж. заст., тел.). **Тел.**: 8-903-991-09-69, 62-61-83.

Малосемейку на Солнечной поляне (панель, 9/9, 30/17/6, м/дв., ремонт, цена договорная). **Тел.**: 61-63-17, 8-903-991-0969.

1-комн. на ул. П. Сухова, 68 (панель, 121 серия, 8/9, 33/18/8, лоджия застекл., тел., м/дв., 850 тыс. руб.). **Тел.**: 8-903-991-0969, 61-63-17.

3-комн. на ул. Г. Исакова, 231 (1/5, панель, 62/45/6, изолир., тел., м/дв., сост. хорошее). **Тел.**: 8-903-991-0969, 61-63-17.

2-комн. на ул. Взлетной, 51 (97-я серия, 12/12, 56/31/9, балк. застекл., тел., метал. дверь, кафель, новое отопление, сигнализация, домофон, 1220 тыс. руб.). **Тел.**: 26-03-48, 8-913-212-4843.

2-комн. на пр. Социалистический, 66 (1/5, 44/26/6, кирпич., изолиров., металлическая дверь, решетки, цена 1млн. 400 тыс. руб.). **Тел.** 36-90-70.

3-комн. в с. Павловск на земле или меняю на г. Барнаул. **Тел.** в с. Павловск 27-365.

3-комн. в г. Яровое (63 кв. м, цена договорная) или меняю. **Тел.** 32-149.

2-комн. в с. Шелаболиха (благоустр., 2 этаж, 50,4 кв. м, балкон 6,5 кв. м, мебель, гараж). **Тел.** (258) 23-072.

в с. Сараи (частично благоустр., вода, с/у в доме, постройки, баня, огород, 16 соток, документы готовы, цена договорная). **Тел.** 8-909-500-5157.

1-комн. (пересечение ул. Молодежной- пр. Красноармейского, кирп., 1/5, 34/18/6, метал. дверь, решетки, тел., 1150 тыс. руб.). **Тел.**: 62-72-30 (после 18), 8-909-507-2237.

в с. Ребриха (2 этаж, 200 кв. м, центр, евроремонт, можно под торговую площадь). **Тел.** (212) 21-605.

1-комн. на ул. Привокзальной, 85 (отопление, вода). **Тел.** 63-39-09.

АВТОТРАНСПОРТ И СЕЛЬХОЗТЕХНИКУ

«Тойоту-Камри» (1992 г. в., серебристая, левый руль, хтс, автозапуск, сигнализация «Пантера» с обратной связью, литье, подогрев зеркал и сидений, в России с 1997 года). **Тел.**: 8-913-218-0301, 8-960-960-6000.

Трактор Т-40 АМ в Шипуновском районе (1990 г. в, капремонт, пускач, 100 тыс.). **Тел.** (3852) 48-83-34.

«УАЗ-31512» (2003 г. в., пробег 3415 км) или меняю на а/м «УАЗ-3303» бортовой. **Тел.** (236) 25-693.

«ГАЗ-3507» (самосвал, 1991 г. в., хтс). **Тел.** 30-97-04.

«Мицубиси-Делика» (1992 г. в., 4 ВД, бензин, мех. коробка) или меняю на муку. **Тел.** 67-57-53.

«ВАЗ-21053» 1995 г. в. («Сафари», чехлы, МП-3, отс, 62 тыс. руб., торг) или меняю с моей доплатой. **Тел.** 69-95-20.

«ГАЗ-3110» (1999 г. в., цвет белый, инжектор, хтс, 83 тыс. руб.). **Тел.** 8-905-925-0310.

«Suzuki-Escude» (1992 г. в., объем 1,6, автомат, хтс). **Тел.** 8-960-959-4353.

Зерновоз ОДАЗ (9 м 30 см, открытый, борта наращены, резина хорошая, рама целая). **Тел.** 69-22-67.

Сеялку СЗП-3,6, Т-4 1987 г. в., зерновоз ОДАЗ (9 м, открытый), «ЗИЛ-130» (кран), цементовоз, пресс СМК-519. **Тел.** 75-35-00.

«ГАЗ-53» (1992 г. в.), автобус «КАВВ-3271» (1992 г. в.), МТЗ-80 (1985 г. в.). **Тел.** в п. Александровский 36-321.

«ГАЗ-САЗ-3507» (1985 г. в.), погрузчик сахарной свеклы (1985 г. в.). **Тел.** в п. Александровский 36-321.

«ГАЗ-3307» (1993 г. в.), ММЗ-4502 (1992 г. в.), свеклоуборочный комбайн (1985 г. в.). **Тел.** в п. Александровский 36-321.

Трактор Т-150 К с погрузочным устройством или меняю на МТЗ-82. **Тел.** (213) 23-677.

«ВАЗ-21011» (1975 г. в., на ходу, недорого). **Тел.** 36-17-43.

«КамАЗ» с прицепом или меняю на легковой автомобиль. **Тел.** (256) 22-161.

«ВАЗ-21043» (1998 г. в., отс, пробег 65 тыс. км, цена 85 тыс. руб., торг). **Тел.** (269) 21-674, 8-960-938-0513.

«ГАЗ-3307» (1993 г. в., грузовой, бортовой, 40 тыс. руб.). **Тел.** 8913-213-2731.

Трактор Т-4 А, дизел. эл. станции 30, 50, 75 кВт, п/прицеп «КамАЗа» (9,5 м), п/прицеп, фургон теплый (9 м), а/м холодильник (1,5 т). **Тел.**: 8-905-083-3574, (231) 29-567.

АВТОПРИНАДЛЕЖНОСТИ

Автоприцеп для легкового а/м. **Тел.** 62-92-33

Двигатель на МТЗ-80, Д-240, комбайн «Енисей» (хтс), однобруску-сенокоску (хтс). **Тел.** в с. Бурла 22-729.

Туердюю решетку, генератор, 2 шины, 2 крыла и др., все новое для «ВАЗ-01». **Тел.** 68-36-53.

Задний и передний мосты, редуктор моста, передние рессоры на «ГАЗ-53». **Тел.** (234) 32-332.

Багажник на крышу отечественного легкового а/м. **Тел.** 63-90-90.

Утеплитель на «УАЗ» (санитарка). **Тел.** 37-35-27.

ГАРАЖИ

бокс в охраняемом кооперативе (2 этаж). **Тел.** 52-02-61.

охраняемый капитальный (ул. Павловский тракт- ул. Малахова, смотровая яма, погреб). **Тел.** 42-54-78 (в любое время).

кооперативный на пр. Калинина (радиозавод) или сдаю в аренду. **Тел.** 61-68-54.

охраняемый кооперативный на ул. Аносова, 10-а (свет, погреб, смотровая яма). **Тел.** 77-69-90.

ПОГРЕБА

кооперативный за с/к «Аврора» или сдам в аренду. **Тел.** 24-56-02.

кооперативный на ул. Юрина, 182-в (ГСК №215). **Тел.** 52-22-05.

кооперативный на пр. Калинина, 10. **Тел.** 41-33-49.

САДЫ

в сад-ве «Рассвет», участок № 219. **Тел.** 67-26-54 (вечером).

в сад-ве «Факел» (по заринской ветке, 40 км, 10 соток, дом, баня, хозблок, погреб, парник, 20 тыс.руб., торг). **Тел.** 63-85-17.

дачу в с .Озеро Красилово (плодоносящий, гараж, баня, сарай, теплица, 50 соток, рядом озеро, удобный подъезд, 60 тыс. руб.). **Тел.** 42-54-78 (в любое время).

в сад-ве «Сибирский» (6 соток, срочно, 40 тыс., торг). **Тел.** 61-79-42.

в сад-ве «Дорожник» (5,2 сотки, посадки, дом, баня, вода круглосуточно). **Тел.** 24-65-20.

дачу на Правдинском водохранилище (10 соток, дом, баня, гараж, 2 теплицы, посадки, 30 тыс. руб.). **Тел.** (38532) 20-728.

на Кордоне (7,6 соток, дом, баня, теплица). **Тел.** 36-99-14.

в с. Рассказиха (5 минут от реки Обь, дома, скважина, баня, 10 соток). **Тел.** 42-13-41.

БЫТОВУЮ ТЕХНИКУ

Электроутюг, обогреватель, настольные лампы, часы настольные. **Тел.** 36-81-44.

Стиральную машинку «Эврика» (б/у), флягу. **Тел.** 63-66-56 (вечером).

Оверлок (б/у). **Тел.** 42-98-65.

Швейную машину «Подольск-142» (цена 3 тыс. руб.). **Тел.** 36-89-94.

Стиральную машину «Сибирь-6» с центрифугой (в хор. состоянии). **Тел.** 63-63-94.

Циркулярку, круг 380, строгальный (15 см), 3 комплекта ножей. **Тел.** 41-28-34.

2-конфорочную газовую плиту с редуктором (б/у, 2 баллона, 300 руб.). **Тел.** 61-79-42.

Стиральную машину «Чайка-85-1» (новая, в упаковке, недорого). **Тел.** 61-50-15.

Холодильную камеру, морской контейнер, без агрегата. **Тел.** 8913-220-3935.

Холодильник «Полюс» (в отл. состоянии, срочно, 2400 руб.). Тел.33-97-78.

МЕБЕЛЬ

Кухонный гарнитур и кухонный уголок (в отл. состоянии). **Тел.**: 63-54-12, 45-57-65.

Детскую кроватку с балдахином. **Тел.** 51-60-95.

Диван и 2 кресла (б/у, 5,5 тыс. руб.), подростковый диван (2,7 тыс. руб.), кровать (2-спальная, 2,2 тыс. руб.). **Тел.** 48-15-78.

Стенку «Елена» (5 предметов, б/у, в хорошем состоянии). **Тел.** 46-17-89.

Кровати (2 шт., б/у). **Тел.** 8-961-982-3451.

Стол (2 шт., 1-тумбовый и 2-тумбовый, б/у, дешево). **Тел.** 24-58-14.

Диван раскладной (новый, на гарантии). **Тел.** 62-53-23.

Диван, кресла (2 шт., 8 тыс.). **Тел.** 75-35-78.

ОДЕЖДУ

Подростковую цигейковую шубу (для девочки 9-12 лет, в отличном состоянии, 1100 руб.). **Тел.** 30-57-82.

Дубленку мужскую (темно-коричневая, разм. 54-56, в хор. состоянии). **Тел.**: 45-78-56 (дом.), 45-08-20 (раб.).

Полушубок (черный, разм. 52), кроличью шапку (разм. 58), каракулевые папахи (2 шт., разм. 58), дамские каракулевые шапки (2 шт.). **Тел.** 77-69-90.

Шубку с капюшоном на девочку (натур., степной волк, по спинке 97 см). **Тел.** 46-26-60 (вечером).

ЖИВОТНЫХ

Щенков породы русской гончей (родословная, 5 и 3 месяца). Обращаться: Смоленский район, с. Старотырышкино, Зеленцов В.И.

Щенки золотистого ретривера. **Тел.** 38-08-57.

Щенка породы малый пинчер (мальчик, 7 мес.). **Тел.** 63-48-59.

Пеструю корову (5 лет, отел в феврале). **Тел.** 31-72-88.

Щенков курцхаара с родословной от рабочих родителей (2 мальчика, родились 25.05.06 г.). **Тел.** (260) 22-181.

Кроликов разного возраста (вакцинированы). **Тел.** 8-906-941-2575.

Кроликов белый великан, шиншилла (привиты). **Тел.** 37-64-60.

Кур, цыплят породы брама, голошейная, павловская и др. **Тел.** 30-80-83.

Элитных щенков породы немецкой овчарки (мальчики, 1 месяц). Тел.38-43-02.

ОБОРУДОВАНИЕ

Станок сверлильный 2Н-135, наждак, делительную головку УДГ-200, 250, гильотину 6,3х2000 мм. **Тел.**: (232) 58-760, 8-903-911-7751.

Бензопилы «Урал», «Дружба» в хор. состоянии, фляги б/у. **Тел.** 31-81-75.

Облицовку на а/м «УАЗ»-3303» (новая, недорого). **Тел.** 24-38-62.

Трансформатор ТМ-100 (б/у), трубы (диаметр 300, толщина 2 мм, 40 м). **Тел.** 31-54-30.

РАЗНОЕ

Утепленный строительный электрифицированный вагончик (8,98х3,16х2,84, масса 4,75 т). **Тел.** 8-903-947-5862.

Фильтр «Россион-дельфин». **Тел.** 8-960-796-7977.

ДСП (60х173 - 12 шт., 51х183 - 15 шт.), ванну чугунную. **Тел.** 40-39-29.

Мед. Тел. 8-903-996-4189.

Рога марала семиконцовые (цена договорная). **Тел.** 8-960-945-7244 (с 9 до 12).

Книги (Андре Моруа-6 т., В. Пикуль-11 т. из 20т., В.Набоков-4 т. и др.). **Тел.** в с. Павловск 20-450.

Альбомы, вышивка крестом («Времена года» и др.), перевод с английского. **Тел.** 40-69-78.

Ковры (б/у), одеяла шерстяные (новые), шубу цигейковую (детская), посуду, белье постельное (для новорожденного), стенку «Арман», книги, грампластинки. **Тел.** 36-81-44.

Финиковую пальму (высота 1,8 м, 2,5 тыс. руб.). **Тел.** 48-15-78.

Термометр ртутный (стеклянный, лабораторный, от 190 до 260 градусов по Цельсию). Тел.40-69-78.

Комнатную инвалидную коляску (взрослая, не использовалась, новая, 5 тыс. руб.). **Тел.** (8-251) 22-208.

Набор ареометров АОН-1. **Тел.** 40-69-78.

Комплект щеток для зерноочистительных машин или меняю на фураж (нового урожая). **Тел.** 8-905-084-9103.

Финиковую пальму (высокая), емкость на колесах с ручками (новая, цена договорная). **Тел.** 65-10-08.

6-волновой шифер (50 руб. лист). **Тел.** 41-18-48.

Хрустальную посуду. **Тел.** 24-56-02.

Бак алюминиевый под сыпучие (50 л, 200 руб.). **Тел.** 24-56-02.

Кисти художественные (30 шт.), краски, акварель. **Тел.** 24-56-02.

Рамы балконные со стеклом (2,15х3,20, 2,15х0,80, 300 руб.). **Тел.** 24-56-02.

Баяны, аккордеон, гармонь, гитару. Ремонт этих инструментов с гарантией. **Тел.**: 34-22-14, 40-13-78.

Емкость для хранения ГСМ (5 куб. м, цена договорная). **Тел.** (211) 33-362.

Металлическую дверь для подъезда с кодовым замком (2,25х1,5, недорого). **Тел.** 77-51-44.

Алоэ (возраст от 1 года до 3 лет). **Тел.** 77-51-44.

Журналы «За рулем» (1980 г.), регулировку карбюратора к а/м «Жигули». **Тел.** 37-35-27.

Лист титана (150х40х09). **Тел.** 37-35-27.

Трубку бронзовую (диаметр 3 мм). **Тел.** 37-35-27.

Испаритель медный к камерному холодильнику. **Тел.** 37-35-27.

Медицинскую литературу, фонендоскопы (2 шт.), халат белый мужской (разм. 46-48). **Тел.** 24-56-02.

Ящик полиэтиленовый пивной, бочку пивную чешскую (100 л), весы циферблатные, весы (500 кг). **Тел.** (234) 32-332.

Аппарат слуховой электронный К-11 С, К-11 К (новый). **Тел.** 68-20-36.

Медный лист (0,6х1,5х0,6). **Тел.** 61-50-15.

Мешки бумажные (новые, 200 шт.), лебедку Т-66 ДУ-1 с тросом 50 м. **Тел.** 61-50-15.

Сухие белые грибы (1 кг./1200 руб.), грузди соленые (1 л/160 руб.). **Тел.** (213) 26-555 (Лариса).

Каркас теплицы из полосовой стали, каркас ограды, каркас на туалет для сада (дешево). **Тел.** 40-52-82.

Ковровую дорожку (б/у, длина 5 м, ширина 2 м, дешево). **Тел.** 40-52-82.

Баян «Рубин-7» (готово-выборный, в отл. состоянии). **Тел.** 8-905-987-4374.

Справочно-медицинскую литературу. **Тел.** 75-35-78.

Печатную механическую машинку. **Тел.** 75-35-78.

Импортный чемодан на колесах (0,76х0,48х0,20), дверной блок, дверное полотно (дешево). **Тел.** 40-52-82.

Юмористические свадебные плакаты «Жениху и невесте — 100 лет, вместе!» (0,6х0,8, ватман, выполнены художником-оформителем). **Тел.**: 47-94-27, 69-75-70.

КУПЛЮ

РАЗНОЕ

Старинные монеты, бумажные деньги, иконки, колокольчики, самовары, значки, статуэтки, столовое серебро, награды. **Тел.**: 8-906-961-1296, 62-90-97.

Антиквариат: монеты, награды, старые значки, иконы, статуэтки, бумажные деньги, портсигары, подстаканники, столовое серебро, изделия из серебра и др. **Тел.** 63-82-33, 8-906-940-5554.

Значки, воинские благодарности, грамоты, другие награды, монеты, ассигнации все до 1961 года. **Тел.** 8-903-948-125 77-49-85.

Гитару в любом виде (100-200 руб.), гармонь (200-300 руб.). Настройка пианино. **Тел.**: 34-22-14, 40-13-78.

Комнатную инвалидную коляску, взрослую (недорого). **Тел.** (271) 24-238.

Гравернную бор-машинку. **Тел.** (232) 77-129, 8-909-506-5886.

«ВАЗ-08» или «ВАЗ-09» (от 1999 г., срочно, не посредник). **Тел.** 69-22-67.

Оцинкованный лист (б/у). **Тел.** 37-35-27.

«КамАЗ» с прицепом. **Тел.** 69-22-67.

АРЕНДА

СДАЮ

гараж (пр. Космонавтов, 59, район оптового рынка). **Тел.** 47-14-36.

кооперативный охраняемый гараж (1-этажный, 3х6х2,5, недорого). **Тел.** 43-52-92.

кооперативный охраняемый гараж (пересечение ул. Попова-ул. Северовласихинской). **Тел.**: 42-26-60 (вечером), 46-12-26 (днем).

СНИМУ

1-комн. квартиру для девочки-студентки. **Тел.**: (259) 22-016, 8-905-987-7710.

1-2-комн. квартиру или дом. **Тел.**: 69-41, 24-16-07.

квартиру в центре. Без посредников. **Тел.** 69-96-06.

РАБОТА, УСЛУГИ

Требуется сиделка для женщины 72 лет. **Тел.** 67-24-63.

Ремонт, настройка компьютеров, принтеров, копиров (на месте). **Тел.** 8-913-217-0993.

Предоставлю работу добропорядочной семье с предоставлением жилья. **Тел.**: 8-960-952-1965, 26-68-15.

Ремонт квартир. Сантехника, кафель, потолки и др. Ванные под ключ. Качественно. Доступные цены. **Тел.**: 48-40-01, 8-909-502-6750.

Кладка плитки, недорого, качественно. **Тел.** 48-15-71.

Требуется сиделка для женщины с обязательным совместным проживанием. **Тел.**: 77-62-47, 77-02-89.

Сантехнические работы. **Тел.** 69-96-06.

У вас свадебное торжество? Сделайте его ярким, красивым, запоминающимся. Интересная программа, оригинальные костюмы, веселые конкурсы. Доступные цены. **Тел.** 8-903-910-6176.

Английский язык-репетиторство. Результативно. Интересно. Доступно. **Тел.** 8-903-910-6176.

Выполнение контрольных работ по английскому и немецкому языку, переводы текстов (не компьютер, недорого). **Тел.** 8-961-242-4328.

РАЗНОЕ

Потерялась лошадь вороная (девочка, на левой ноге тавро-68/7). **Тел.** 8-905-984-5846.

В июле потерялся маленький песик (помесь дворняжки с терьером, коричневый, лохматый, приземистый). Страдаем, умоляем, верните за вознаграждение (1 тыс. руб.). **Тел.** 33-44-24.

Потерялась собака (окрас белый с черным) в районе ул. 6-й Нагорной. Сообщить за вознаграждение. **Тел.**: 63-74-90 (до 17), 68-47-85 (после 19).

Беру на продажу технику, оборудование трактора (б/у). **Тел.**: 69-22-67, 75-35-00.

Отдаю собачку очень маленького роста в руки, исключительно надежные, умелые (окрас коричневый). **Тел.** 77-95-74.

Отдаю умного, ласкового, очаровательного щенка дворняжки (девочка, 2 мес., окрас палевый). **Тел.** 68-47-85 (после 19).

Чтобы ваше объявление было опубликовано, необходимо:

- правильно заполнить купон
- объявления без указания данных клиента не публикуются
- объявление должно содержать не более 10 слов
- один купон используется только для одного объявления
- купон предназначен только для частного объявления.

Объявления, предполагающие оптовые продажи-покупки, а также иные виды коммерческо-предпринимательской деятельности, подлежащей регистрации, а также обязательному лицензированию и сертификации, к публикации не принимаются.

- высылать заполненный купон по адресу:

656043, г. Барнаул, ул. Короленко, 105, каб.501

Текст объявления должен соответствовать Закону РФ "О рекламе".

КУПОН
бесплатного частного объявления
для публикации
в специальном выпуске
"АЛТАЙСКАЯ ПРАВДА" - ПЯТНИЦА"

Рубрика _____

Текст объявления (печатными буквами) _____

Обращаться по адресу: _____

Тел. _____

Данные клиента (в газете не публикуются)

Ф.И.О _____

Адрес _____

Тел _____

Дата _____ *Подпись* _____

Шаги пенсионной реформы

ЛЬГОТНИКАМ

Транспортная часть соцпакета

Уважаемые читатели, имеющие право на получение соцпакета!

Если вы проживаете в районе, где нет пригородного железнодорожного транспорта и не собираетесь пользоваться им в других районах края или регионах страны, не планируете поездки на междугородном транспорте к месту лечения по путевке и обратно, то можете отказаться от получения транспортной части соцпакета на 2007 год.

Для этого до 1 октября 2006 года необходимо подать соответствующее заявление в управление ПФР по месту жительства.

В случае отказа от транспортной части соцпакета в 2007 году льготы по бесплатному проезду вам предоставляться не будут, а размер ежемесячной денежной выплаты будет увеличен на стоимость транспортной части соцпакета – 53 руб.

СТРАХОВАТЕЛЮ

Через Интернет: удобно и надежно

Сегодня всем известно, что организация-работодатель формирует пенсии своим работникам, уплачивая страховые взносы в Пенсионный фонд и представляя на каждого из них сведения. В целях упрощения в крае около года проводится эксплуатация программных комплексов по приему от страхователей сведений по телекоммуникационным каналам связи (ТКС).

Сдача отчетности в электронном виде в налоговую службу сегодня уже не редкость, такими услугами пользуются уже около 4 тысяч налогоплательщиков. По неоднократным просьбам работодателей такая возможность реализуется и Пенсионным фондом. Технология сдачи отчетности в ПФР посредством Интернета предполагает использование электронной цифровой подписи со средствами криптографической защиты информации, что, по сути, означает высокую степень защиты конфиденциальности информации и обеспечивает ее сохранность.

Для организаций очевидным достоинством представления отчетности через Интернет является отсутствие необходимости в бумажном носителе, то есть распечатке всех документов. Отсутствие бумажных документов удобно и руководству – не нужно часами их подписывать. Бухгалтеры избавляются от многочисленного посещения управлений ПФР, сокращаются транспортные расходы.

Результаты проверки отчетности в Пенсионном фонде (протокол о наличии/отсутствии ошибок, а также протокол приема документов) направляются также посредством ТКС уже в течение следующего рабочего дня после получения отчетности.

Год назад Отделение ПФР по Алтайскому краю и Регистрационный центр ООО «Корпоративные системы» обеспечили возможность представлять отчетность по ТКС организациям Барнаула. При сдаче отчетности за 2005 год таким способом воспользовались свыше 200 организаций.

В этом году такая возможность будет реализована дополнительно в управлениях: Алейска, Белокурихи, Бийска, Заринска, Камня-на-Оби, Новоалтайска, Рубцовска, Славгорода; в Благовещенском, Локтевском, Павловском и Шипуновском районах.

Уважаемые работодатели, приглашаем вас воспользоваться новой системой электронного документооборота с Пенсионным фондом. По всем возникающим вопросам вы можете обращаться в управления ПФР по месту регистрации.

Наталья СТАКИНА,
заместитель начальника отдела персучета краевого Отделения ПФР.

ВАШИ ПРАВА

Трудовая или государственная

Сегодня в крае 690 тысяч человек получают различные виды пенсий. По действующему законодательству Пенсионный фонд устанавливает либо трудовую пенсию, либо государственную.

Основным видом пенсии является трудовая, которая может быть по старости, по инвалидности, по случаю потери кормильца. Трудовую пенсию граждане зарабатывают в течение всей своей деятельности. Право на трудовую пенсию по старости имеют граждане, достигшие пенсионного возраста: мужчины – 60 лет, женщины – 55 лет, застрахованные в системе обязательного пенсионного страхования и имеющие 5 лет страхового стажа. Отдельные категории граждан имеют право выхода на трудовую пенсию по старости в более раннем возрасте, например, многодетные матери, матери детей-инвалидов с детства, лица, отработавшие стаж по списку N 1 и 2 и др.

Трудовая пенсия состоит из базовой и страховой частей. Размер базовой части фиксирован, сегодня – 1054 рубля. Но есть категории, для которых он повышен: для инвалидов, имеющих III степень ограничения способности к труду, граждан, достигших возраста 80 лет, и тех, кто содержит нетрудоспособных членов семьи.

Размер страховой части рассчитывается по определенной формуле исходя из данных о трудовом стаже, заработке и уплаченных страховых взносах за конкретного гражданина. После назначения трудовой пенсии базовая и страховая части индексируются в соответствии с постановлениями правительства. Работающим пенсионерам по их заявлению может быть сделан перерасчет страховой части в зависимости от поступления на лицевой счет страховых взносов.

Трудовые пенсии получают более 630 тысяч жителей края. Средний ее размер на 1 августа – 2 764 рубля.

Государственная пенсия устанавливается при наличии особых обстоятельств. К лицам, имеющим право на эту пенсию, относятся: федеральные государственные служащие – им устанавливается пенсия за выслугу лет; военнослужащие рядового состава, проходившие срочную службу и ставшие инвалидами – им устанавливается пенсия по инвалидности, в случае их смерти – пенсия по потере кормильца нетрудоспособным членам семьи. Участникам Великой Отечественной войны, ставшим инвалидами, может быть установлена государственная пенсия по инвалидности; пострадавшим в результате радиационных или техногенных катастроф – пенсия по старости или инвалидности; нетрудоспособным гражданам, не имеющим права на трудовую пенсию, – социальная пенсия. Всего в крае 51 тысяча получателей государственных пенсий.

К нетрудоспособным гражданам, которым может устанавливаться социальная пенсия, относятся, например, инвалиды, имеющие I, II или III степень ограничения способности к трудовой деятельности, в том числе инвалиды с детства; дети-инвалиды и другие.

Размеры всех видов государственных пенсий, за исключением пенсии по выслуге лет федеральным государственным служащим, определяются в процентном отношении к размерам базовых частей трудовых пенсий. У каждого вида пенсии – свой размер: от 100 до 300 процентов размера базовой части трудовой пенсии. Государственная пенсия увеличивается на районные коэффициенты, установленные к заработной плате. Так как ее размеры зависят от размеров базовых частей трудовых пенсий, то при их увеличении в связи с индексацией пересчитывается и государственная пенсия.

Если гражданин имеет право одновременно и на трудовую пенсию, и на государственную, то, по общему правилу, устанавливается одна пенсия по выбору гражданина. Такой выбор делается в момент обращения за пенсией, после получения в управлении Пенсионного фонда разъяснений о размерах трудовой и государственной пенсии. В последующем можно перевестись на другую пенсию, если ее размер стал выше, подав соответствующее заявление.

Для некоторых категорий граждан, их в крае чуть больше 13 тысяч, предусмотрено исключение из общего правила, им устанавливаются две пенсии. Это: инвалиды вследствие военной травмы; участники Великой Отечественной войны; родители военнослужащих, проходивших военную службу по призыву, погибших в период прохождения военной службы или умерших вследствие военной травмы после увольнения с военной службы; вдовы военнослужащих, погибших в войну с Финляндией, Великую Отечественную войну, войну с Японией, не вступившие в новый брак; нетрудоспособные члены семьи умерших граждан из числа пострадавших от радиационных или техногенных катастроф.

Этим гражданам вместе с государственной пенсией можно получать и трудовую пенсию по старости или инвалидности. Если права на трудовую пенсию нет, то второй пенсией может быть социальная пенсия.

Наталья ВЕДЕРНИКОВА,
начальник отдела организации назначения и перерасчета пенсий.

СПРАШИВАЛИ - ОТВЕЧАЕМ

Льготы и ЕДВ

•Есть ли льготы у семипалатинцев, удостоверение которым выдано в Казахстане?

– Лица, подвергшиеся радиационному воздействию вследствие ядерных испытаний на Семипалатинском полигоне, имеющие удостоверение о праве на льготы Республики Казахстан, правом на льготы в Российской Федерации по этому документу пользоваться не могут. Постановлением правительства РФ утвержден Перечень населенных пунктов бывшей Казахской ССР, подвергшихся радиационному воздействию. Если граждане проживали в указанных населенных пунктах, им необходимо обратиться в комитет по соцзащите и заменить удостоверение на документ российского образца.

•При исполнении служебных обязанностей погиб мой сын. Слышал, что мне обязаны производить доплату как члену семьи погибшего военнослужащего. Сейчас получаю ЕДВ как инвалид II ст.

– Вы имеете право на ежемесячную денежную выплату по одному из двух оснований: либо как инвалид, либо как член семьи погибшего военнослужащего. Поскольку размер ежемесячной денежной выплаты по II степени инвалидности выше, она вам и установлена.

• Сколько лекарств можно получить по льготному рецепту?

– Перечень лекарственных препаратов, отпускаемых по льготному рецепту, утвержден правительством. При необходимости на курс лечения врач имеет право выписать лекарства, цена которых значительно превышает стоимость набора социальных услуг.

•Я – инвалид. Полагается ли мне бесплатный проезд на поезде дальнего следования, если я еду в санаторий?

– Да, при наличии путевки на санаторно-курортное лечение вам действительно положен бесплатный проезд к месту лечения и обратно.

•Можно ли получить рецепт заочно? Например, моя жена постоянно ходит в поликлинику, а я без ног.

– Ваш лечащий врач откажет вашей жене и будет прав. Присутствие больного необходимо – врач должен не только верно подобрать препарат, но и его дозировку. В случае, если вы не можете самостоятельно передвигаться, совет один: вызывайте врача домой, и он после осмотра сможет выписать рецепт и дома.

•Имеют ли право на получение ЕДВ граждане, проходящие военную и приравненную к военной службу в федеральных органах исполнительной власти?

– Да, указанные граждане имеют право на ежемесячную денежную выплату, если они относятся к какой-либо категории льготников, например, к ветеранам боевых действий, инвалидам и пр.

Страница подготовлена специалистами краевого отделения ПФР и сотрудниками «Алтайской правды».

Алексей ГЕРАСИМОВ, Анастасия ПЛАЩЕНКО, Евгений БЕСКОНЧИН (фото).

Тройной праздник

Жители Усть-Коксинского района Республики Алтай отметили 80-летие пребывания в этих местах экспедиции Николая Рериха, 220-летие села Верх-Уймон и 250-летие добровольного вхождения алтайского народа в состав России

Известный ученый, философ, художник и путешественник Николай Рерих, посетивший в 1926 году во время знаменитой Центрально-Азиатской экспедиции Алтай, привлек к нему внимание всего мира. В последние 30 лет Усть-Коксинский район (а внутри него – село Верх-Уймон) стал местом паломничества поклонников творчества Николая Рериха. Эти места покорили Рериха. Он написал здесь десятки горных пейзажей, поражающих лаконизмом линий и удивительным цветосочетанием, как будто художник рисовал солнечным и лунным светом. Рерих первым обратил внимание на особый «биоэнергетический потенциал горы Белухи». Это понятие трактуется по-разному. Одни говорят, что Белуха связана энергетическим мостом напрямую с космосом, другие – что горы, будучи высочайшими и наиболее впечатляющими чертами ландшафта, вызывают естественное чувство восхищения и благоговения, и многие испытывают в Уймонской долине, и особенно вблизи Белухи, ощущение, будто их насыщает некая священнокосмическая энергия.

Даже черно-белая газетная иллюстрация картины Николая Рериха «Белый бурхан» приковывает внимание и заставляет о многом задуматься.

Картинки с выставки

О том, что в Америке есть горы, весь мир знает по джинсам «Монтана». О том, что на Алтае есть горы, весь мир знает по картинам Николая Рериха.

«Каждый из нас четверых в своей области накопил немало знаний и опыта, – писал Николай Рерих о своей семье. – Но для кого же мы все трудились? Неужели для чужих? Конечно, для своего, для русского народа мы перевидали и радости, и трудности, и опасности. Много где нам удалось внести истинное понимание русских исканий и достижений. Ни на миг мы не отклонялись от русских путей». Но творческо-духовное наследие семьи Рерихов – не только русское, не только российское, но и общечеловеческое достояние. Это весь мир признал в 1935 году, когда был подписан Пакт Рериха, легший в основу Гаагской конвенции 1954 года.

Лучше гор могут быть только горы.

И вот ярчайшая частица рериховского наследия – семьдесят картин-оригиналов из коллекции московского Центра-Музея им. Н.К.Рериха в Верх-Уймоне. Не много и городов-то найдется в мире, которые могут похвалиться такой выставкой. Естественно, в помещении, ставшим после основательного ремонта выставочным залом, яблоку было негде упасть.

К 7 августа в село Верх-Уймон стеклось много гостей из дальних и ближних регионов нашей страны и зарубежья, чтобы вместе с жителями села посмотреть 60 подлинников картин Николая Рериха и 10 – Святослава Рериха, познакомиться с материалами о жизни семьи Рерихов и их пребывании на Алтае в 1926 году.

220 – это минимум

Концерт на центральной площади был посвящен 220-летию села. Несмотря на то, что погода решила покапризничать, артисты пели не менее звонко, площадь пестрела разноцветными зонтиками, зрители весело откликались на шутки ведущих – Ивана Шумакова и Светланы Ковальчук.

Как водится, было много воспоминаний. Первый директор Верх-Уймонского совхоза (с 1966 по 1971 гг.) Дмитрий Ефимович Плетенецкий уже много лет не живет в Верх- Уймоне и вообще в районе, но люди, особенно старшего поколения, хорошо помнят его и добрые дела: построенные школу, мост, дороги, линии электропередач.

– Не бывает трудно – бывает лень, – басил он со сцены.

После того как артисты фольклорного ансамбля «Сибирия» подарили ему веселую песню, мы протиснулись к Дмитрию Ефимовичу. Он рассказал, что уехал из Верх-Уймона из-за травмы, полученной при строительстве первого моста через Катунь. Работал директором совхоза в Ынырге, затем в Паспауле, год жил в Москве, когда был депутатом Верховного Совета СССР. Теперь пчеловодит и садоводит в Паспауле. По мнению Д.Плетенецкого, сельхозпредприятие должно доминировать в селе, поддерживая социальные объекты: школу, детсад, ФАП, клуб, иметь свой магазин с более доступными для людей ценами, чем у частных предпринимателей. Бывший директор похвалил ООО «Объединение «Инициатива» за то, что выращивает пшеницу и печет хлеб, а сельскую власть – за благоустройство Верх-Уймона.

А на сцене вспоминали и жалели о том, что нет на празднике В.Майманова, второго директора Мультинского совхоза, которого люди до сих пор вспоминают с благодарностью; Ю.Золотарева, третьего директора, построившего детский сад, кошары и ферму. Зато приехал четвертый и, наверное, самый известный директор Верх-Уймонского сельхозпредприятия – С.Огнев, ныне министр сельского хозяйства Республики Алтай, пожелал селу процветания, жителям – долголетия и рождения здоровых, сильных детей, которые будут крепить своим трудом село и державу. Еще Огнев – потомок первопоселенцев-кержаков примерно в 32-м поколении – сказал, что слышал от стариков: на самом деле Верх-Уймону лет 280.

С тех пор село, конечно, сильно изменилось: теперь в нем 240 дворов, 613 жителей, а плотность спутниковых тарелок на душу населения намного выше, чем в Барнауле. Верх-Уймон – фактически музей под открытым небом, культурно-исторический памятник. Среди почетных старожилов, кстати, и Родион Лукич Огнев, праправнук тех Огневых, которые основали Верх-Уймон.

Как всякому имениннику, селу в этот день дарили подарки. Первый замглавы Республики Алтай С.Тевонян сообщил о перечислении средств на автомобиль. Глава Усть- Коксинского района С.Гречушников от имени администрации и районного Совета депутатов вручил цифровые фотоаппарат и множитель школе, стиральную машину – детскому саду «Колокольчик» и музыкальную установку – сельскому клубу. «На оформление сельского клуба» вручил денежный подарок исполнительный директор ООО «Объединение «Инициатива» Д.Огнев.

Глава Усть-Коксинского района С.Гречушников считает Верх-Уймон своей второй родиной, здесь он прошел свои первые университеты.

Тем временем малыши, мамы которых потеряли бдительность, с огромным удовольствием шлепали по разлившимся перед сценой лужам, вполне разделяя мнение Е.Зубовой, председателя районного Совета депутатов, что у природы нет плохой погоды.

Министр культуры Республики Алтай В.Кончев, отметив, что по всей России не сыскать села, в котором было бы три музея, презентовал книгу об Алтае со снимками из космоса, где жители без труда смогут найти свое село. И помечтал вслух о превращении Верх- Уймона в этнографическую деревню.

Старожил села Ульяна Аргокова что такое этнографическая деревня не знает. Но если это на пользу ее любимому Верх-Уймону, в котором она родилась и прожила всю жизнь, то она согласна. А на наш вопрос: «Действительно ли Верх-Уймону 220 лет?» - она уверенно ответила, что гораздо больше. И вслух пожалела, что не написала к празднику частушек, как к открытию нового моста.

И все желали селу процветания. И ни у кого не было сомнений, что в 220 лет жизнь такого села, как Верх-Уймон, только начинается.

Музей под открытым небом

8 августа в Верх-Уймоне было объявлено Днем музеев. Домусадьба Вахрамея Атаманова, где жили Николай и Елена Рерих в 1926 году, музей старообрядческой культуры, музей- заповедник имени Рерихов – филиал национального музея имени Анохина гостеприимно распахнули свои двери перед посетителями, а влюбленные в свое дело музейные работники рассказали много интересного.

ДАТЫ

в Верх-Уймоне

Зрители под зонтом, а на сцене танцует «Сиберия» с понтом.

Своеобразной кульминацией дня стало празднование 25-летия музея-заповедника им. Е.И. и Н.К. Рерихов, завершившееся вдохновенным выступлением фольклорных коллективов «Сиберия» и «Товарочка», веселивших народ прямо под открытым небом.

Председатель Госсобрания – Эл Курултай И.Белеков, поздравляя всех присутствующих со всеми круглыми датами, отметил, что Верх-Уймон становится духовным центром не только Горного Алтая и России, но и всего мира. Люди, живущие у подножия святой Белухи, являются носителями духа красоты и слияния с природой. Неслучайно здесь побывал Рерих, в своем творчестве раскрывший перед всем миром высокое предназначение Алтая.

С.Огнев, отметив, что в Верх-Уймоне уже вырисовывается целая музейная улица, посоветовал отселить из музея-заповедника библиотеку, выделив ей отдельное помещение, чтобы расширить музейную площадь. Благо и энтузиастов этого много, и правительство республики готово помочь.

Министр культуры В.Кончев подчеркнул, что, бережно сохраняя все, что связано с экспедицией Рериха, люди различных взглядов и убеждений объединяются, делая вместе общее благородное дело. Он уверен, что Верх-Уймон – место, куда люди могут приходить со своими лучшими намерениями и чтобы очиститься душой.

А создатель музея старообрядческой культуры заслуженный учитель России Раиса Кучуганова совсем не парадно музыкально-певуче напомнила заповедь старообрядцев: «Никогда не разжигай. Глупое друг друга потопляет. Умное друг другу пособляет». Как это созвучно с заветом Николая Рериха стремиться к истинной культуре, которая «есть почитание Света, есть любовь к человечеству, есть сочетание жизни и красоты, есть синтез возвышенных и утонченных достижений, есть спасение, есть двигатель культуры, есть сердце».

Уймонские петроглифы

Четвертый день празднований был сугубо научным. В фойе Верх-Уймонской школы собрались не только ценители, но и исследователи наследия Рерихов.

В ходе конференции, организованной администрацией МО «Усть-Коксинский район», было зачитано 12 докладов. Наиболее интересными, на наш взгляд, были исследования алтайских ученых.

Например, Е.Маточкин, старший научный сотрудник национального музея им. Анохина, рассказал о петроглифах Усть-Коксинского района, сопроводив доклад показом цветных слайдов. Исследователь около 20 лет изучает наскальные рисунки и письмена Алтая. Они сосредоточены в языческих храмах (скалистые образования, ритуальные площадки, каменные изваяния, захоронения), то есть составляют целый комплекс объектов, на которых, по предположению Е.Маточкина, совершалась ритуальная практика. Самые древние изображения относятся к эпохе неолита. В 1984 году Е.Маточкин, изучая петроглифы грота Куйлу, с удовлетворением отметил, что местные жители с почитанием относятся к этому памятнику: стараются не шуметь близ него, не приходят к нему с дурными мыслями. Всего в Усть-Коксинском районе найдены четыре вида петроглифов, причем два из них «прямо-таки мирового класса».

Леонид Байлагасов, кандидат географических наук, сотрудник газеты «Уймонские вести», проанализировал перспективы и проблемы развития туризма в районе. Его конкретные предложения, внесенные в резолюцию конференции, в случае реализации могут и районный бюджет пополнить, и новые рабочие места создать.

Но «гвоздем» программы, пожалуй, стал доклад «Алтай – золотые горы» семиклассника Верх-Уймонской школы Ивана Кононова, представившего карту маршрута к Тайменьему озеру и фотографии, сделанные в пути. Доклад его отличался детской непосредственностью и одновременно научной достоверностью.

А вот докладам более маститых приезжих ученых порой недоставало местного этнографического материала. К примеру, представители Сибирского Рериховского общества сообщили о том, что у них есть около 150 фотографий, посвященных пребыванию Рерихов на Алтае. А лучше бы показали их. Другие исследователи абстрактно повествовали о Центрально-Азиатской экспедиции в целом, не касаясь двухнедельного пребывания Рерихов в Верх-Уймоне. А если бы вместо восторгов по поводу двухнедельного пребывания Рериха в Уймонской долине да описание каждого дня: что делал, что говорил! Ведь есть же дневники, которые вели члены экспедиции.

В выставочном зале яблоку негде упасть.

В заключение ученые решили проводить такие конференции раз в пять лет.

Неделя празднеств в обычно тихом село Верх-Уймон завершилась экскурсиями по близлежащим горам и концертом бардовской песни с прощальным костром, на котором гости и хозяева, прощаясь, уже думали о новой встрече.

Село Верх-Уймон – город Барнаул.

Реклама "АП"
ул. Короленко, 105, 5 этаж, 501 каб.
Тел. 63-34-78, факс 63-44-30
Алтай ИНФОРМ ПРЕСС

КОРЧИНСКИЙ ЭЛЕВАТОР (38513) 27-4-83, 27-4-16
ГИЛЕВСКИЙ ЭЛЕВАТОР (38562) 26-4-75, 26-4-80
ЗАКУПАЮТ И ПРИНИМАЮТ НА ХРАНЕНИЕ
пшеницу, рожь, горох
Тел. в Барнауле: (3852) 33-38-15, 39-26-36.

АлтайСельТорг
СЕЛЬХОЗЗАПЧАСТИ
ПОДШИПНИКИ
инструмент▪ метизы▪ смазки▪ рти
г. Барнаул, ул Попова, 256-а
Тел./факс 75-05-26
E-mail: altaiseltorg@mail.ru
ВСЯ ПРОДУКЦИЯ СЕРТИФИЦИРОВАНА

Продажа автомобилей "УАЗ" и "ОКА"
ООО "АВТОМАГИСТРАЛЬ"
Дистрибьютор ОАО "УАЗ" и ОАО "ЗМА"
• ПРЯМЫЕ ПОСТАВКИ С ЗАВОДОВ-ИЗГОТОВИТЕЛЕЙ;
• ПРЕДПРОДАЖНАЯ ПОДГОТОВКА, ГАРАНТИЯ И ТО;
• ПОЛНЫЙ АССОРТИМЕНТ ЗАПЧАСТЕЙ "УАЗ" и "ОКА" - ПРОДАЖА ОПТОМ И В РОЗНИЦУ.
• УСЛУГИ СТАНЦИИ ТЕХНИЧЕСКОГО ОБСЛУЖИВАНИЯ:
Ремонт автомобилей: "УАЗ", "ОКА", "ГАЗ","ВАЗ" любой сложности.
Агрегатный, кузовной, малярный участки, ремонт ДВС.
Подбор автоэмалей Sikkens.
Отдел "ВСЕ ДЛЯ ОКРАСКИ АВТОМОБИЛЯ"
УАЗ-ПАТРИОТ В ПРОДАЖЕ!
АДРЕСА МАГАЗИНОВ:
• г.Барнаул, ул.Малахова, 153-А, тел./ф.: 46-22-99, 46-22-98, 46-20-06;
• ул.Северо-Западная,18-А, т.77-46-34;
•СТО ул.Гридасова, 20-В, т.46-29-59.
G7-177

ПРЕЗИДЕНТ-НЕВА® www.powercity.ru
ФИЛИАЛ АЛТАЙСКИЙ
ПРОИЗВОДСТВО ПОСТАВКА СЕРВИС
■ вспомогательные и аварийные судовые дизель-генераторы мощностью 30-100 кВт
■ морские судовые дизели и дизель-генераторы мощностью 3,5-115 кВт
■ электроагрегаты различной степени исполнения мощностью 0,5-2400 кВт
■ средства автоматизации ДЭС
■ сварочные агрегаты мощностью 2-10 кВт
■ источники бесперебойного питания
Товар сертифицирован.
Т./ф. (3852) 36-05-79
656023, Россия, Барнаул пр. Космонавтов д. 8
Тел.: (3852) 36-05-79, 36-06-24
e-mail: president@altai.powercity.ru

СПЕЦОДЕЖДА
СПЕЦОБУВЬ СИЗ
ОПТОМ И В РОЗНИЦУ
широкий ассортимент
высокое качество, низкие цены
ВОСТОК-СЕРВИС-АЛТАЙ
г.Барнаул, ул.А.Петрова, 225
Т/ф: (385-2) 43-72-13, 43-72-14, 54-83-88
G7-144

г. Барнаул, ул. Попова, 256,
тел. 465-124, 256-977

Лента подборщика ПХ-56000 - 900 руб.
Редуктор ЖВНТ - 2700 руб.
Вал редуктора ЖВН 09.010 - 1000 руб.
ТАЛЬМАШ
Цена действительна на момент выхода рекламы

ЗАПЧАСТИ МТЗ
в полном ассортименте
G7-245

Уважаемые работники и ветераны ОАО «Алтайкрайгазсервис»!

От всей души поздравляю вас с профессиональным праздником - Днем работников нефтяной и газовой промышленности!

За плечами еще один год работы. За это время предприятие сделало очередной шаг вперед, заняв второе место в конкурсе «Лучшее предприятие газового хозяйства Российской Федерации». У нас есть все для того, чтобы добиваться успехов, – это опыт и знания ветеранов, энергия молодых людей, принимающих от них эстафету труда.

Дорогие друзья, примите слова огромной благодарности за беззаветную преданность своему делу, пожелания крепкого здоровья, счастья, мира, успехов в созидательном труде на благо родного края!

Генеральный директор ОАО «Алтайкрайгазсервис» Е.В. Вдовин.

АЛТАЙКРАЙГАЗСЕРВИС

Реклама "АП"
ул. Короленко, 105, 5 этаж, 501 каб.
Тел. 63-34-78, факс 63-44-30
АЛТАЙ ИНФОРМ ПРЕСС

"АЛТАЙСКИЙ ИНСТИТУТ ФИНАНСОВОГО УПРАВЛЕНИЯ"

Лицензия Федеральной службы по надзору в сфере образования и науки РФ серия А № 165 920 рег. № 6805 от 12 апреля 2006 г.

приглашает абитуриентов и лиц, не имеющих высшего экономического образования пройти обучение по специальностям:

080105 - ФИНАНСЫ И КРЕДИТ; 080109 - БУХГАЛТЕРСКИЙ УЧЕТ, АНАЛИЗ И АУДИТ;

Формы и сроки обучения:
на базе среднего (общего) полного образования: заочная - 6 лет;
на базе среднего профессионального образования: заочная - 4 года;
на базе высшего профессионального образования: заочная - 3 года.

Набор осуществляется на бесконкурсной основе по личному заявлению абитуриента при предъявлении документа об образовании государственного образца и оплаты за обучение.

Плата за обучение на 2006/2007 учебный год составляет: 15 500 руб.

АЛТАЙСКИЙ ИНСТИТУТ ФИНАНСОВОГО УПРАВЛЕНИЯ - ПЕРВЫЙ СПЕЦИАЛИЗИРОВАННЫЙ ВУЗ, созданный по инициативе федеральных и региональных административных и финансовых органов, расположенных на территории Алтайского края. Преподавание осуществляется высококвалифицированными преподавателями, а также руководителями и ведущими специалистами финансовых структур края. На ряду с теоретическими знаниями, начиная со второго курса, предусматривается прохождение производственной практики и стажировка студентов на рабочих местах в структурных подразделениях финансовых органов.

Отличительной чертой АлтИФУ является трудоустройство наиболее отличившихся в учебе выпускников в финансовой системе края. **Институт заключает договоры на целевую подготовку специалистов с организациями.**

Выпускникам выдается диплом государственного образца.

G7-364

Приемная комиссия АлтИФУ работает по адресу: г. Барнаул, ул. Гоголя, 183 с 8.00 до 17.00, тел. 63-29-83, 24-35-01. www.altifm.barnaul.ru; E-mail: altifm@barnaul.ru

ОЧИСТКА И СОРТИРОВКА ЗЕРНА

Официальный дилер ОАО "Воронежсельмаш" предлагает:

Зерноочистительные машины:
- ОВС-25, МПО-50
- ЗВС-20А, ОВС-25С
- МС-4,5, ПТ-600

Зернометатели ПЗМ-80
Нории НПК-25
Сепараторы Р8-БЦСМ-25,50,100
Зернопровода, аспирация

НОВИНКА!
Универсальный сепаратор вороха СВУ-60 (60/40/20 т/ч)

Экспертиза и комплектация зернотоков

Запасные части на всю зерноочистительную технику.
Щетки (670 мм, 920 мм)
Триерные цилиндры (ячейки 5,0; 6,3; 9,5; 11,2)
Решета с круглыми, щелевидными треугольными отверстиями в наличии и на заказ

LK-049

Кредитование через ОАО "Россельхозбанк" по схеме 40/60 с компенсацией 2/3 банковской ставки на приобретение техники и запасных частей

ООО "ИНВА-ТРАСТ"
г.Барнаул, пр.Комсомольский, 80 (здание Агропромсоюза),офис 908.
тел/факс: (3852) 24-97-73, 66-90-69, 66-90-55

ОРГАНИЗАЦИЯ ПРОДАЕТ:

КОМБАЙНЫ 6/у:
- *"ЕНИСЕЙ"- 1200 НМ Доминатор,*
- *"ЕНИСЕЙ" - 950,954,959,*
- *КСК-100,*
- *"НИВА", "ЕНИСЕЙ" на сеал.*

ТРАКТОРЫ: *К 700А, - К 701, Т-4А, ДТ-75*

НОВУЮ ТЕХНИКУ:
- *Мини-трактор TS-20(Китай) новый,*
- *ЖАТКИ: ЖКН-7-2КП, 6-2КП,ЖН-6,*
- *ЖН-6Ш(шумахер), ЖВПУ-6А,*
- *Подборщик ПП-3,*
- *платформы-подборщик ППК-3.*

НАСОСЫ: *НШ-32, 50;*
- *гидроцилиндры,*
- *РВД всех типоразмеров и др.*

G7-317

г. Барнаул, тел. 8 (3852) 31-46-70, 46-32-01, сот. 8-913-222-3264, 8-913-222-3211.

ВСЯ ПРОДУКЦИЯ СЕРТИФИЦИРОВАНА

ПРОДАЮ зерновоз (20 т, 9 м, отс, 100 тыс. руб.).
Тел.:75-35-00, 69-22-67.

Внимание!
Шоу-выставка кошек. I чемпионат Сибири 2-3 сентября
Театр драмы. Разнообразие пород, продажа котят.

ИНКУБАТОРЫ

автоматические - почтой
на 56 кур., 42 утин., 20 гус. (160 перепел. - доп. заказ) яиц – 2230 р.Оплата при получении. Предоплатой - 2050 р. Самовывозом -1700 р. Гарантия 2 года.

Терморегуляторы «Пчела-2» для омшаников почтой - 680 р. Самовывозом – 580 р. Гарантия 1 год.

633203, Новосибирская обл., г. Искитим-3, а/я 5, Инкубаторный з-д.
Тел./факс: 8-(383-43)-3-64-93.
Цены действительны на момент выхода рекламы.

ПРОДАЮ «Ниву», «Енисей», Т-150, МТЗ-82, СЗС-2,1, косилку роторную СМ-4.
Тел. 8-903-949-6567.

■ КУПЛЮ картофель. Приеду сам.
Тел. 8-913-228-9423.

На основании федерального закона № 94-ФЗ от 21.07.2005 г.

Протокол № 12
рассмотрения и оценки котировочных заявок

г. Барнаул, ул. Радищева, 50 **28 августа 2006 года.**

1. Наименование предмета запроса котировок: изготовление офисной мебели

Состав котировочной комиссии

На заседании котировочной комиссии по рассмотрению и оценке котировочных заявок присутствовали:

Председатель котировочной комиссии:
Дербенев Виктор Владимирович.
Члены котировочной комиссии:
Суманосова Светлана Георгиевна
Еньшин Николай Петрович
Балдина Наталья Викторовна.
Секретарь котировочной комиссии
Шунк Светлана Александровна.

3. Государственным (муниципальным) заказчиком (уполномоченным органом) является ФГУЗ «Центр гигиены и эпидемиологии в Алтайском крае».

Почтовый адрес: 656049, г. Барнаул, ул. Радищева, 50.

Адрес электронной почты (при его наличии) barnaul-cge@yandex.ru

4. Процедура рассмотрения и оценки котировочных заявок проводилась котировочной комиссией в период с 10 часов 00 минут «28» августа 2006 года по 10 часов 20 минут «28» августа 2006 года по адресу: г. Барнаул, ул. Радищева,50.

5. Извещение о проведении запроса котировок было размещено на сайте www.zakupki.gov.ru в сети Интернет «18» августа 2006г.

6. Существенными условиями государственного (муниципального) контракта, который будет заключен с победителем в проведении запроса котировок, являются следующие:

Изготовление офисной мебели
6.1. г. Барнаул, ул. Радищева, 50.
6.2. В течение 2006 года.
6.3. Цена товара должна включать все расходы.
6.4. Восемьдесят пять тысяч рублей.

7. До окончания указанного в извещении о проведении запроса котировок срока подачи котировочных заявок «25» августа 2006 г. 17 часов 00 минут (время местное) поступило 3 (три) котировочных заявок на бумажном носителе и 0 (ноль) котировочных заявок в форме электронного документа, как это зафиксировано в «Журнале регистрации поступления котировочных заявок» (Приложение 1 к Протоколу рассмотрения и оценки котировочных заявок), следующих участников размещения заказа:

№ п/п	Наименование (для юридического лица), фамилия, имя, отчество (для физического лица) участника размещения заказа	Адрес (юридический и фактический)	Адрес электронной почты (при его наличии)	Точное время поступления котировочной заявки
1.	ИП Дворников А.В.	г. Барнаул, пр-т Ленина, 5	Dav-group@mail.ru	23.08.2006 в 14 ч. 41 м.
2.	ООО «КОНСТАНТА»	г. Барнаул, ул. Брестская, 20	aninookno@mail.ru	25.08.2006 в 11 ч. 58 м.
3.	ООО «ТК Камеа»	г. Барнаул, пр-т Ленина,195	sheronru@rol.ru	25.08.2006 в 15 ч. 19 м.

8. Котировочная комиссия рассмотрела котировочные заявки на соответствие требованиям, установленным в извещении о проведении запроса котировок, оценила их и приняла на основании полученных результатов

№ п/п	Наименование (для юридического лица), фамилия, имя, отчество (для физического лица) участника размещения заказа	Допустить/не допустить до процедуры оценки	Основания принятого решения	Количество товаров, объем работ, услуг (в %)	Цена государственного (муниципального) контракта	Решение комиссии
1.	ИП Дворников А.В.	Допустить	Соответствует требованиям извещения	100	74210руб.	отклонить
2.	ООО «КОНСТАНТА»	Допустить	Не соответствует требованиям извещения	0	68830руб.	отклонить
3.	ООО «ТК Камеа»	Допустить	Соответствует требованиям извещения	100	74000руб.	Заключение контракта

следующее решение:

8.1. Отклонить котировочные заявки следующих участников размещения заказа: ООО «КОНСТАНТА».

8.1. Предложение о наиболее низкой цене товаров, работ, услуг составило 74000руб. (Семьдесят четыре тысячи) рублей.

8.2. Котировочная комиссия оценила котировочные заявки и приняла решение признать победителем в проведении запроса котировок ООО «ТК Камеа»

Барнаул, пр-т Ленина,195
sheronru@rol.ru
Семьдесят четыре тысячи рублей.

9. Протокол рассмотрения и оценки котировочных заявок составлен в двух экземплярах, один из которых остается у заказчика, уполномоченного органа. Второй экземпляр протокола и проект государственного (муниципального) контракта, который составляется путем включения в него условий исполнения контракта, предусмотренных извещением о проведении запроса котировок, и цены, предложенной победителем запроса котировок в котировочной заявке, заказчик, уполномоченный орган в течение двух дней со дня подписания протокола обязуются передать победителю в проведении запроса котировок.

10. Настоящий протокол подлежит опубликованию в газете «Алтайская правда» и размещен на официальном сайте **www.zakupki.gov.ru.**

Протокол подписан всеми членами комиссии.

На основании федерального закона № 94-фз от 21.07.2005 г.

Протокол
рассмотрения и оценки котировочных заявок

г. Барнаул «29» августа 2006 года

Наименование предмета запроса котировок: на поставку картофеля (новый урожай)

Состав котировочной комиссии: на заседании котировочной комиссии по рассмотрению и оценке котировочных заявок присутствовали члены комиссии в полном составе, согласно приказу № 150-пр от 22.08.2006 г. «О проведении запроса котировок на поставку продуктов питания».

Уполномоченный орган: Главное управление экономики и инвестиций Алтайского края
Местонахождение: Алтайский край, г.Барнаул, пр-т Комсомольский, 118
Почтовый адрес: 656038, Алтайский край, г.Барнаул, пр-т Комсомольский, 118
Адрес электронной почты: konkurs@alregn.ru
Номер контактного телефона: (3852) 35-48-25
Заказчик: ГУЗ Краевая клиническая больница
Почтовый адрес: 656024, г. Барнаул, ул. Ляпидевского, 1.
Источник финансирования заказа: краевой бюджет.

1. Процедура рассмотрения и оценки котировочных заявок котировочной комиссией началась в 11 часов 00 минут «29» августа 2006 по адресу: г. Барнаул, пр-т Комсомольский, 118, кб. 324.

Извещение о проведении запроса котировок было размещено на сайте http://www.altairegion.ru в сети Интернет «22» августа 2006 г.

2. Существенные условия государственных контрактов, которые будут заключены с победителями в проведении запроса котировок:

2.1. Наименование, характеристики оказываемых услуг: картофель (новый урожай)- 3000 кг.

2.2. Продукция должна иметь сертификат качества. При технологической холодной переработке % отхода не должен превысить 40 % согласно нормативному сборнику рецептур общественного питания.

2.3. Место поставки товара: по адресу заказчика.

2.4. Условия и срок оказания услуг: поставка производится по заявкам заказчика в течение 2 дней со дня подачи соответствующей заявки до 30.09.2006 г.

2.5. Срок и условия оплаты: без предоставления аванса, оплата по факту поставки в течение 30 дней.

2.6. Максимальная цена контракта: 60 000,0 руб.

До окончания указанного в извещении о проведении запроса котировок срока подачи котировочных заявок «28» августа 2006 г. 17 часов 00 минут (время местное) поступило 3 (три) котировочных заявки на бумажном носителе, как это зафиксировано в «Журнале регистрации поступления котировочных заявок» следующих участников размещения заказа:

№ п/п	Наименование юридического лица	№, дата, время рег.	Допустить/ не допустить до процедуры оценки	Основание принятого решения	Цена контракта (руб.)	Решение комиссии
1	ООО Торговый дом «Алтайский фермер»	№ 290806/01 от 28.08.06 вр. 14-24	Допустить	Соответствует требованиям	28 800,0	Присудить второе место
2	Союз крестьянских (фермерских) формирований Алтайского края	№ 290806/02 от 28.08.06 вр. 14-28	Допустить	Соответствует требованиям	30 000,0	
3	ООО «Алтайский картофель»	№ 290806/03 от 28.08.06 вр. 17-00	Допустить	Соответствует требованиям	28 500,0	Признать победителем

Решение комиссии:

Признать победителем: ООО «Алтайский картофель» (656011, г. Барнаул, пр. Ленина, 106, оф. 612) ИНН/КПП 2221054632 / 222101001 Цена контракта – 28 500,0 руб.

Сведения об участнике размещения заказа, предложившем в котировочной заявке цену такую же, как победитель в проведении запроса котировок или об участнике, предложение о цене контракта которого содержит лучшие условия по цене контракта, следующие после предложенных победителем в проведении запроса котировок:

ООО Торговый дом «Алтайский фермер» (Барнаул, пр. Комсомольский, 80 А, оф. 219)

3. Протокол рассмотрения и оценки котировочных заявок составлен в двух экземплярах, один из которых остается у уполномоченного органа. Второй экземпляр протокола и проект государственного контракта, который составляется путем включения в него условий исполнения контракта, предусмотренных извещением о проведении запроса котировок, и цены, предложенной победителем запроса котировок в котировочной заявке, заказчик, в течение двух дней со дня подписания протокола обязуется передать победителю в проведении запроса котировок.

4. Настоящий протокол подлежит опубликованию в газете «Алтайская правда» и размещению на официальном сайте http://www.altairegion.ru.

5. Подписи:

Заместитель председателя котировочной комиссии: Краснояров В.В.
Члены котировочной комиссии: Алейников Е.С., Гурьянова Ю.Ю., Сковородников Г.В.
Секретарь котировочной комиссии: Брейнерт А.В.

Номер «телефона доверия» изменился

Управление государственного пожарного надзора Алтайского края напоминает - соблюдайте требования правил пожарной безопасности, будьте осторожны в обращении с огнём!

Телефоны доверия: 658-219, 262-197, телефон службы спасения - 01.

Устали пить? Хотите бросить? У вас есть выход: телефон доверия анонимных алкоголиков. Бесплатно. 69-41-05.

Извещение

На основании закона РФ «Об обороте земель сельскохозяйственного назначения» мы, собственники земельных участков АОЗТ «Первомайское» Родинского района Алтайского края Арнаутова Л.В., Ильичев В.Г., Кудлик С.А., Лепешкин С.П., Овчаренко Е.Д. (2 пая), Косторная А.И., Завьялова Н.Н., Шубина Н.И., Лейкина Л.А., Лейкин В.И., Свинцова Л.А., Ткаленко Г.И., Ткаленко Р.Ф., Муздубаева Г.М., Чербаев А.А., Черапкина С.А., Черапкин Н.С., Ткаленко В.Л., Коровников А.И.(2 пая), Гринкевич В.В., Семкин А.Л., Горлов С.А., Хорошевская Л.М., Волобой Н.М., Коротенко Е.Г., Исмаилова Л.М., Помогайба Л.Н., Радькова Н.Н. (2 пая), Гайманов В.В. (2 пая), выделяем общие земельные участки единым массивом общей площадью 675,5 га, в том числе пашни 612,5 га для передачи в аренду ООО «Центральное» Родинского района Алтайского края. Компенсация не предусмотрена.

ТЕЛЕНЕДЕЛЯ

с 4 по 10 сентября — У домашнего экрана

Скоро на Первом

«Сестры по крови»

Понедельник, 4 сентября, 19.00.

Доминика Никитина – успешная молодая бизнес-леди – попадает в аварию. Операция требует прямого переливания крови. Так в безоблачную и размеренную жизнь Доминики стремительно врывается ее сестра – торговка Ритка. Сталкиваются две женские судьбы, два характера: умная, образованная, хорошо воспитанная Доминика и девушка с темным прошлым, разбитная, острая на язык, любимица рынка поэтесса-самоучка Маргарита…

Россия, 2006 г. Режиссер Валерий Рожко. В ролях: Мария Куликова (**на снимке**), Наталья Лесниковская, Елена Коренева, Сергей Астахов и др.

«Сокровища нации»

Воскресенье, 10 сентября, 17.20.

Из поколения в поколение передавалась в семье Бена Гейтса легенда о несметных сокровищах, спрятанных отцами-основателями США. Узнать тайну клада можно с помощью Декларации независимости, в тексте которой и зашифрована разгадка. Но от разгадки до самого сокровища еще очень далеко. Бену и его помощникам предстоит не только найти ключ к изощренной головоломке, но и сделать все возможное, чтобы сокровища нации не попали в руки преступников…

США, 2004 г. Режиссер Джон Тартелтауб. В ролях: Николас Кейдж, Харви Кейтл, Джон Войт, Диана Крюгер, Шон Бин.

Уголовный романс о любви и ненависти

Фильм «Фартовый», премьера которого состоится в воскресенье, 10 сентября, на канале «Россия», снят по книге Владимира Высоцкого и Леонида Мончинского «Черная свеча».

Еще в 1976 году в гостях у своего друга – известного старателя Вадима Туманова, на золотых приисках города Бодайбо Иркутской области, Владимира Высоцкого поразили люди, работавшие в Тумановских артелях. И он вместе с Леонидом Мончинским решил рассказать о бывших узниках ГУЛАГа и о судьбе самого Вадима Туманова, о его жизни в тех нечеловеческих условиях и его невероятной любви, которая заставила выжить и победить.

Новую картину режиссера Владимира Яканина критики называют «кровавым и пронзительным уголовным романсом о любви и ненависти».

22-летний Вадим Упоров по доносу осужден на 25 лет и отправлен в один из лагерей ГУЛАГа. По прибытии в лагерь он ссорится с вором в законе Дьяком, который приговаривает его к смерти. Чтобы избежать этой участи, Упоров совершает побег. Наш герой скрывается в доме Натальи Елецкой – 22-летней девушки, которая приехала на поселение к своему отцу из Ленинграда…

В фильме снимались: Владимир Епифанцев, Екатерина Вуличенко, Алексей Жарков, Николай Иванов, Александр Мохов, Борис Невзоров, Дмитрий Щербина.

На снимках: кадры из фильма «Фартовый».

На смену Кате Пушкаревой придет Петя Великолепный

С 4 сентября на канале СТС – премьера телеромана «Петя Великолепный», снятого по адаптированному сценарию популярного колумбийского сериала «Pedro el escamoso». Создатели «Пети» считают, что вся огромная аудитория, следившая за судьбой Кати Пушкаревой, с удовольствием начнет сопереживать новому герою – эксцентричному, дерзкому и обаятельному Пете Котельникову.

«Петя Великолепный» – это современная романтическая комедия о простом провинциальном парне, который попадает в Москву без гроша в кармане и без связей, но зато с огромным запасом искренности и уверенностью в себе. Приехав в столицу, Петя селится в богатой квартире семьи Лифановых. Неизвестно, сколько бы он прожил в этом доме, если бы не страшная трагедия – самоубийство главы семьи, бизнесмена Степана Лифанова. Перед смертью он просит Петю позаботиться о его семье. На руках у Пети остается привыкшая ни в чем себе не отказывать вдова и две красавицы-дочери…

Режиссер-постановщик Орхуэло Кортес. В ролях: Александр Устюгов, Наталья Терехова, Алена Хмельницкая, Виталий Альшанский, Вячеслав Гришечкин, Лилия Кондрова, Андрей Кузнецов, Галина Сазонова, Анастасия Цветаева, Артем Михалков, Сергей Астахов.

Петя Великолепный во всей своей красе.

1 канал

4.00 «Доброе утро»
8.00 Новости
8.05 Малахов+
9.10 Х.ф. «Перевозчик»
11.00 Новости
11.05 Детективы
12.00 Лолита. Без комплексов
13.00 Другие новости
13.30 Понять. Простить
14.00 Новости
14.20 Вне закона
14.50 Сериал «Любовь как любовь»
16.00 Федеральный судья
17.00 Вечерние новости
17.20 Жди меня
18.10 Сериал «Пять минут до метро»
19.00 Сериал «Сестры по крови»
20.00 Время
20.30 Сериал «Остаться в живых»
22.00 Док.ф. «Женская жестокость»
23.00 Ночные новости
23.10 Теория невероятности: «Расплата за лицедейство»
0.00 Гении и злодеи: В.Ерофеев

00.30 Х. ф. «ЗАКЛИНАТЕЛЬ»
Во время верховой прогулки серьезно пострадала дочь Энни Маклин. Энни бессильна помочь несчастной девочке и в отчаянии увозит ее из шумного города на Дикий Запад, прочь от суеты и печальных воспоминаний. Мать и дочь не подозревают, что здесь они встретят человека, который изменит их судьбу. Том Букер - укротитель лошадей, обладающий таинственной властью над животными... США, 1998 г. В ролях: Роберт Редфорд, Кристин Скотт Томас, Сэм Нилл, Дайян Уист, Скарлетт Йоханссон.

2 канал РОССИЯ

6.00-9.45 Доброе утро, Россия!
6.15, 6.45, 7.15, 8.15, 9.15 Вести-Алтай
7.45, 8.45 Вести-Барнаул
9.45 Док.ф. «Целуй меня крепче»

10.30 Х. ф. «ЛЮБОВЬ ПО ЗАКАЗУ»
Воин-десантник Коля пошел в армию, чтобы испытать свою невесту на верность. После службы он строит серьезные планы на будущее. Его заветная мечта - крепкое хозяйство в деревне и верная жена. Но невеста сообщила об измене - не дождалась... Россия, 1993 г. В ролях: Андрей Толубеев, Татьяна Скороходова, Сергей Зуев, Валерий Николаев.

12.00 Вести
12.30 Вести-Сибирь
12.50 Комната смеха
13.45 Ток-шоу «Частная жизнь»
14.45 Вести. Дежурная часть
15.00 Вести
15.20 Вести-Алтай
15.40 Х.ф. «Седьмой день»
17.40 Вести. Дежурная часть
18.00 Вести
18.20 Вести-Сибирь
18.40 Сериал «Обреченная стать звездой»
19.40 Сериал «Волчица»
20.40 Вести. Дежурная часть
21.00 Вести
21.45 Вести-Алтай
22.05 Спокойной ночи, малыши!
22.15 Сериал «Тайны следствия»
0.15 М.Жванецкий. «Дежурный по стране»
1.15 Вести+
1.35 Честный детектив
2.05 Синемания
2.40 Дорожный патруль
2.50 Х.ф. «Опасная земля»
4.25 Канал «Евроньюс»
5.40 Вести. Дежурная часть

3 канал

АТН
7.00 Авторская программа А.Кирилина «Я заблудился во времени»
7.15 Погода АТН
7.20 Мультфильмы
7.40 Погода в Барнауле
7.45 Гороскоп «Будь готов!»
7.50 Музыка на канале
7.55 Погода АТН
8.00 Мультфильмы
8.25 Погода АТН
8.30 Мультфильмы
9.00 Самое смешное видео
9.30 Док. сериал «Как уходили кумиры»
9.55 Неслучайная музыка
10.00 Сериал «Рыцарь дорог»
11.00 Я выжил!

ТВ «МИР»
12.00 Наши любимые животные
12.30 Собачья жизнь
13.00 На даче
13.30 Индекс потребителя
14.00 Сотвори себя
14.30 Афиша

АТН
15.00 Сериал «Рыцарь дорог»
16.00 Сериал «Крутой Уокер»
17.00 Каламбур
17.30 Мультфильмы

ГТРК «АЛТАЙ»
18.00 Плей-лист
19.00 Звездная пыль
19.05 Плей-лист
19.40 Без башни

ТВ «АЛВЕСТ»
20.00 Наши новости
20.30 Автопатруль
20.40 Новости для потребителей
20.55 Погода

АТН
21.00 Курьер
21.15 Погода АТН
21.20 Музыка на канале
21.25 По магазинам
21.35 Все к столу!
21.40 Погода в Барнауле
21.45 Гороскоп «Будь готов!»
21.50 Музыка на канале
22.00 Фабрика смеха
23.00 Сериал «C.S.I.: место преступления. Майами»
0.00 Сериал «Лас-Вегас»
1.00 Карданный вал+
1.30 Каприз

4 канал

7.00 Сериал «Пиратские острова»
7.55 М.ф. «Смешарики»
8.00 Сериал «Дедушка моей мечты»
8.30 Сериал «Моя прекрасная няня»
9.00 Сериал «Не родись красивой»
10.05 Погода сегодня
10.10 Музыка
10.25 Погода сегодня
10.28 Настроение
10.30 Снимите это немедленно
11.30 Х.ф. «Обычная прогулка в парке»
13.30 Сериал «Талисман любви»
14.35 Чрезвычайная ситуация
15.00 М.ф. «Смешарики»
15.05 М.ф. «Путешествие к центру Земли»
15.30 М.ф. «Звездный десант»
16.00 М.ф. «Что новенького, Скуби Ду?»
16.30 М.ф. «Охотники за привидениями»
17.00 Сериал «Сабрина – маленькая ведьма»
17.30 Сериал «100 подвигов Эдди Макдауда»
18.00 Сериал «Зачарованные»
19.00 Сериал «Не родись красивой»
20.00 Сериал «Моя прекрасная няня»
20.30 Погода на завтра
20.35 Музыка
21.00 Сериал «Петя Великолепный»
22.00 Сериал «Кадетство»

23.00 Х. ф. «ШИРОКО ШАГАЯ»
Бывший спецназовец, а теперь шериф, возвращается в родной город и обнаруживает, что за время его отсутствия многое изменилось. Теперь в городе властвуют наркотики и насилие... США, 2004 г.

0.25 Погода на завтра
0.30 Шесть кадров
1.00 Истории в деталях
1.28 Настроение
1.30 Детали
2.30 Сериал «Части тела»
3.15 Х.ф. «Пираты южных морей»
4.55 Сериал «Миссия ясновидения»

5 канал НТВ

5.00 Сегодня утром
6.35 Итожа…
8.00 Следствие вели… (**8.30** Погода сегодня)
9.00 Сегодня
9.20 Чрезвычайное происшествие. Обзор за неделю
9.55 Кулинарный поединок (**10.30** Погода сегодня)
10.55 Квартирный вопрос
12.00 Сегодня

12.15 Х. ф. «ДОЖИВЕМ ДО ПОНЕДЕЛЬНИКА»

Всего три дня из жизни школы. За это время возникает и исчерпывается конфликт между педагогами и девятиклассниками, становятся видны настоящие мечты и жизненные позиции школьников и подлинные педагогические принципы их учителей... СССР, 1968 г.

14.30 Обзор
15.00 Сегодня
15.20 Сериал «Улицы разбитых фонарей»
17.30 Обзор. Чрезвычайное происшествие
18.00 Сегодня
18.45 Сериал «Острог. Дело Федора Сеченова»
19.50 Сериал «Кодекс чести-3»
20.50 Обзор. Чрезвычайное происшествие
21.00 Наши новости
21.30, 21.55 Погода на завтра
21.35 Спасатель Алтая
22.00 Сегодня
22.40 Х.ф. «Смертельное оружие»
0.40 Ток-шоу «Школа злословия»
1.35 Х.ф. «Комики-3»
3.20 XX век: русские тайны
3.55 Сериал «Тюрьма «OZ»
4.50 Сериал «Морская полиция. Спецотдел»

6 канал NTSC

8.02 Погода
8.05 Гороскоп
8.10 М.ф. «Ох уж эти детки»
8.35 М.ф. «Даша-следопыт»
9.05 М.ф. «Крутые бобры»
9.30 Погода
9.35 Наши песни

10.00 Х. ф. «НЕ ЦЕЛУЙТЕСЬ С ДЖИННОМ ИЗ БУТЫЛКИ»
Ученый выпустил джинна из пивной бутылки. Тот оказался восточной красавицей, готовой исполнить любое желание... Германия, 2003 г.

12.00 Дикие дети
12.55 М.ф. «Настоящие монстры»
13.25 М.ф. «Ракетная мощь»
13.55 М.ф. «Новая жизнь Рокко»
14.30 Такси
15.00 Москва: инструкция по применению. Дайджест
15.30 Маски-шоу
16.00 Сериал «Замуж за миллионера»
17.00 Дом-2. Новая любовь!
18.00 Школа ремонта
19.00 Сериал «Саша + Маша»
19.30 Сериал «Счастливы вместе»
20.00. 20.28 Погода
20.02, 20.57 Гороскоп
20.05 Такси
20.30 ТВ-Город. События дня
21.00 Няня спешит на помощь (**21.20** Погода)
22.00 Дом-2. Новая любовь! (**22.20** Погода)
23.00 Х.ф. «Чокнутый профессор-2»
1.15 Дом-2. После заката. Спецвключение
1.50 Москва: инструкция по применению
2.20 Наши песни
2.25 Х.ф. «Не целуйтесь с джинном из бутылки»
4.20 Ночные игры
5.20 Голод. Нью-Йорк

7 канал НТВ

7.00 Сегодня утром
10.00 Следствие вели…
11.00 Сегодня
11.15 Чрезвычайное происшествие. Обзор за неделю
11.55 Кулинарный поединок
12.55 Квартирный вопрос
14.00 Сегодня
14.30 Х.ф. «Доживем до понедельника»
16.30 Обзор. Чрезвычайное происшествие
17.00 Сегодня
17.25 Сериал «Улицы разбитых фонарей»
19.30 Обзор. Чрезвычайное происшествие
20.00 Сегодня
20.45 Сериал «Острог. Дело Федора Сеченова»
21.45 Сериал «Кодекс чести-3»
22.45 Обзор. Чрезвычайное происшествие
23.00 Сегодня

23.55 Х. ф. «СМЕРТЕЛЬНОЕ ОРУЖИЕ»
Суперполицейский Мартин Риггс, недавно потерявший в автокатастрофе любимую женщину, всё больше склонялся к самоубийству и даже приготовил для этой цели особую пулю. Начальству было известно о душевном состоянии Риггса, которое усугублялось его вьетнамским прошлым, но им не хотелось терять такого классного полицейского. И Риггса определили в напарники к уравновешенному, обременённому семьёй (жена и трое детей) Роджеру Мертафу... США, 1987 г.

1.55 Ток-шоу «Школа злословия»
2.40 Х.ф. «Комики-3»
4.30 XX век. Русские тайны
5.00 Сериал «Тюрьма «OZ»
5.55 Сериал «Морская полиция. Спецотдел»
6.40 Обзор. Чрезвычайное происшествие

8 канал

6.00 Канал «Евроньюс»
9.00, 18.30, 23.00 Новости культуры
9.25 Док. сериал «Повелители духов»
9.55 Х.ф. «Белорусский вокзал»
11.30 М.ф. «Зоологический переулок, 64»
12.05 Провинциальные музеи России
12.30 Док. сериал «1825 год. Загадки междуцарствия»
13.00 Х.ф. «Борода в очках и бородавочник»
14.20 Благодарен судьбе
14.50 М.ф. «Морские псы»
15.20 Х.ф. «Фантазии Веснухина», 1 с.
16.25, 0.40 Док. сериал «Семь чудес Древнего Египта»
17.15 Живое дерево ремесел
17.25 Концерт Венского хора мальчиков
18.00 Пленницы судьбы: Ж.Лович
18.50 Х.ф. «С любимыми не расставайтесь»
20.05 Острова: Н.Богословский
20.50 Истина страстей
21.15 Сериал «Лучшие из молодых»
23.25 Легенды и явления культуры Америки: «Театр Олби»
0.05 Реальная фантастика
0.20 П.И. Чайковский. Итальянское каприччио
1.30 Док. сериал «Самые громкие преступления и процессы XX века»

9 канал 39 ТВ

7.00 Автосалон
7.25 Победоносный голос верующего
8.00 Настроение
9.30, 22.20 Сериал «Сестры»
11.25 Ю.Никулин: «Я никуда не уеду…»
12.30 Мультфильм
12.45, 15.45, 18.45, 21.45 События
13.00 Момент истины
13.45, 23.55 Битва за Москву
13.50 Сериал «Одно дело на двоих»
14.55 Деловая Москва
15.30, 18.30 Петровка, 38
16.00 М.ф. «Изгнанник»
16.25 Н.Денисов. «Кабаре «Судьба»
17.25 Новое «Времечко»
18.25 Битва за Москву
19.15 Сериал «Золотая теща»
19.45 Афиша
20.10 Медикус
20.35 Музыка
20.50 Ключевой момент
23.20 В центре внимания: «Закрома родины»
0.00 Сериал «Херувим»

Спутниковые и кабельные каналы

Внимание! Время показа программ по кабельному телевидению может не совпадать со временем трансляции со спутника.

7ТВ

8.00, 9.00, 10.00, 11.00, 12.00, 13.00, 14.00, 15.00, 16.00, 17.00, 18.00, 19.00, 20.00, 21.00, 22.00, 23.00, 0.00, 1.00, 2.00, 3.00, 4.00, 5.00, 6.00, 7.00 7 новостей. **8.05, 15.05** Советский спорт. **8.25, 22.25** Бокс. Легендарные бои XX века. **9.05** ЗАРЯДка для страны. **9.25, 10.25, 11.25** Веселые старты. **10.05, 14.05, 6.35** Экстремальный контакт. **11.05, 12.05, 21.05** Музыкальный трек. **12.25** М.ф. «Спиди – гонщик». **13.05** Конкур. Первенство Московской области. **14.25, 15.25, 16.25, 3.25** Экстремальный спорт. **16.05, 6.05** Бешеные колеса. **17.05, 4.35** Гонки RTCC. **17.25** Motorsport Mundial. **18.05** Звезда автострады. **18.25** Гольф. Европейская неделя. **19.05** AutoFashion. **19.25** Легкая атлетика. Журнал IAAF. **20.05** Мир экстрима «220 Вольт». **20.25** Total регби. **21.25** Gillette world sport. **22.05, 6.25** Магия оружия. **23.05** KOTV: «Классика бокса». **0.05, 3.05** Диалоги о рыбалке. Классика. **0.25** Экстрим: начало века. **1.05** Дартс. Премьер-лига. **2.05** Покер. European open poker. **4.05** Ужасы спорта. **4.25** Картинг. **5.05** Покер. World poker tour. **7.05** Фехтование. Чемпионат России.

ТВ3

5.30 М.ф. «Гарфилд-2». **6.00** Победоносный голос верующего. **6.30, 8.00, 13.00** Про кино. **7.00** М.ф. «Сабрина – маленькая ведьма». **7.30** Мультфильмы. **8.30, 13.30** Комната смеха. **9.00** Х.ф. «Вождь Белое Перо». **10.45** Х.ф. «Кто подставил кролика Роджера?». **14.00** Х.ф. «Шерлок Холмс и Доктор Ватсон», 1 с.. **15.30** Х.ф. «Чувствуя Миннесоту». **17.45** Х.ф. «Полночь – время умирать». **20.00** Киномания. **20.30** Х.ф. «Ты принадлежишь мне». **22.30** Х.ф. «Женская логика». **0.30, 3.30** Сериал «Семья Сопрано». **1.30** Х.ф. «Псы-воины». **4.30** Relaks.

«ДОМАШНИЙ»

9.30 Сериал «Альф». **10.00** Полезное утро. **12.30** Х.ф. «Двенадцатая ночь». **14.30, 22.30** Сериал «Ты – моя жизнь». **15.30, 23.30** Сериал «Люба, дети и завод…». **16.00** Татьянин день. **18.15** Сериал «Телохранитель». **19.15** Коллекция идей. **19.30** Сериал «Страсти». **20.30** Возвращение домой: «Гоша Куценко. Львов». **21.30** Сериал «Скорая помощь». **0.00** Возвращение домой: «Валерий Золотухин. Быстрый Исток, Алтай». **1.00** Жизнь по-домашнему. **2.00** Бездонные антресоли. **2.30** Х.ф. «Не горюй!». **4.20** Городские новости. **4.35** Сериал «Доктор Хафф». **5.25** Сериал «Молодые и дерзкие». **8.45** Музыка на «Домашнем».

ДТВ

9.30, 17.30 Мультфильмы. **11.00, 23.00** Самое смешное видео. **11.30, 18.30** Док. сериал «Как уходили кумиры: Ю.Семенов». **11.55** Неслучайная музыка. **12.00** Телемагазин. **12.30, 3.00** Карданный вал+. **12.55** Х.ф. «Луна-44». **15.00, 22.00** Сериал «Рыцарь дорог». **16.05, 21.00** Сериал «Крутой Уокер». **17.00** Каламбур. **19.00** Х.ф. «Хлеб, золото, наган». **20.40** Этот безумный мир. **23.30** Каламбур. **0.00** Фабрика смеха. **1.00** Сериал «C.S.I.: место преступления. Майами». **2.00** Сериал «Лас-Вегас». **3.30** Каприз. **4.25** Музыка на ДТВ.

«СПОРТ»

8.00 Футбол. Чемпионат мира среди женщин до 20 лет. Матч за 3-е место. **10.00, 12.00, 16.00, 20.25, 0.00, 2.25** Вести-спорт. **10.10, 12.10** Спортивный календарь. **10.15** Летопись спорта: «Молодая поросль советского футбола». **10.50** Водное поло. Чемпионат Европы. Женщины. Россия – Греция. **12.15** Волейбол. Мировая лига. Мужчины. Россия – Сербия и Черногория. **14.00, 0.10** Регби. Чемпионат России. Финал. «Красный Яр» – «ВВА-Подмосковье». **16.10** Вести-спорт. Местное время. **16.15, 5.40** Баскетбол. Чемпионат мира. Мужчины. Матч за 3-е место. **18.15** Футбол. Чемпионат мира среди женщин до 20 лет. Финал. **20.35** Водное поло. Чемпионат Европы. **21.40** Аквабайк. Чемпионат мира. **22.50, 4.45** Конный спорт. Выездка. Кубок губернатора Московской области. Этап Кубка мира. **2.05** Рыбалка с Радзишевским. **2.35** Автоспорт. Чемпионат мира по ралли. «Ралли Японии». **3.40** Маунтинбайк. Чемпионат мира. **7.25** Водно-моторный спорт. Чемпионат мира в классе «Р-1». Гран-при Италии

МЕТАЛЛ - ТРЕЙД
М трейд
ОТГРУЗКА оптом и в розницу!
УСЛУГИ РЕЗКИ! ДОСТАВКА!
МЕТАЛЛОПРОКАТ, НЕРЖАВЕЙКА, ЦВЕТМЕТ
ЛИСТ, ОЦИНКОВКА, ТРУБА любая, запорная арматура, ПРОФНАСТИЛ, АРМАТУРА, БАЛКА, КРУГ, УГОЛОК, ШВЕЛЛЕР, ПРОВОЛОКА и другое.
СТРОЙМАТЕРИАЛЫ, КИРПИЧ.
Закупаем и продаем металлопрокат б/у
г.Барнаул, ул.Попова, 252-в, тел.: 46-51-39, 69-87-32, факс: 46-51-32

Организация реализует:
КОЛЕСНЫЕ ФРОНТАЛЬНЫЕ ПОГРУЗЧИКИ
СЕРТИФИЦИРОВАНО
ZL 50 C
Номинальный объем ковша - 2,9 куб.м.
Цена со склада в Барнауле - 1млн. 700 тыс.р.
ZL 30 F
Номинальный объем ковша - 1,9 куб.м.
Цена со склада в Барнауле - 1млн. 200 тыс.р.
Гарантия 1 год
Поставка запчастей
тел. в Барнауле (3852) 61-09-90, 61-17-72, 61-15-69

Колесный трактор YTO-1204

-Большая мощность (120 л.с.)
-Передовые технические характеристики
-Кредит, лизинг
-Цена 1млн. 50т. руб.
Официальный дилер компании YTO в Барнауле ООО «Меридиан»
т. (3852) 61-17-72, 61-09-90
e-mail: intourist-altai@ab.ru

КУПЛЮ петкус «Гигант-531» или меняю на зерносушилку. Тел. 8-903-911-29-59.

■ ПРОДАЮ шетки для зерноочистки.
Тел.: 45-34-64, 45-19-73.

ПРОДАЕМ два комбайна «Нива» в рабочем состоянии, недорого.
Тел.: 8 (3852) 24-95-68, 8 (38565) 24-3-40.

ВСЯ ПРОДУКЦИЯ СЕРТИФИЦИРОВАНА

Вторник, 5 сентября

1 канал

4.00 «Доброе утро»
8.00 Новости
8.05 Сериал «Сестры по крови»
9.20 Сериал «Остаться в живых»
11.00 Новости
11.05 Детективы
12.00 Лолита. Без комплексов
13.00 Другие новости
13.30 Понять. Простить
14.00 Новости
14.20 Вне закона
14.50 Сериал «Любовь как любовь»
16.00 Федеральный судья
17.00 Вечерние новости
17.20 Пусть говорят
18.00 Сериал «Пять минут до метро»
19.00 Сериал «Сестры по крови»
20.00 Время
20.30 Сериал «Остаться в живых»
22.10 Док.ф. «Добровольский, Волков, Пацаев. Вернуться и умереть»
23.20 Ночные новости

23.30 Х. ф. «ЛЕГЕНДЫ ОСЕНИ»

Полковник Уильям Ладлоу вышел в отставку и поселился вместе с тремя сыновьями в живописном месте штата Монтана. С детства трое братьев были неразлучны. Старший Альфред вырос юношей серьезным и рассудительным, Тристан - замкнутым и немного диковатым, а младший Самюэль - жизнерадостным, восторженным романтиком. Именно он привел в дом невесту - Сюзанну, роковым образом изменившую жизнь всей семьи... США, 1994 г. В ролях: Брэд Питт, Джулия Ормонд, Энтони Хопкинс и др.

1.50 Х.ф. «Анатомия-2»

2 канал РОССИЯ

6.00-9.45 Доброе утро, Россия!
6.15, 6.45, 7.15, 8.15, 9.15 Вести-Алтай
7.45, 8.45 Вести-Барнаул
9.45 Док.ф. «Рязанский капкан для Хрущева»
10.45 Вести. Дежурная часть
11.00 Сериал «Тайны следствия»
12.00 Вести
12.30 Вести-Сибирь
12.50 Сериал «Тайны следствия»
13.50 Ток-шоу «Частная жизнь»
14.45 Вести. Дежурная часть
15.00 Вести
15.20 Вести-Алтай
15.40 Суд идет
17.00 Сериал «Кулагин и партнеры»
17.40 Вести. Дежурная часть
18.00 Вести
18.20 Вести-Сибирь
18.40 Сериал «Обреченная стать звездой»
19.40 Сериал «Волчица»
20.40 Вести. Дежурная часть
21.00 Вести
21.45 Вести-Алтай
22.05 Спокойной ночи, малыши!
22.15 Сериал «Тайны следствия»
0.15 Док.ф. «Смерть в седле. Ипподром»
1.15 Вести+

01.35 Х. ф. «ГЛОБАЛЬНАЯ УГРОЗА»

В результате дерзкого нападения на секретную биолабораторию в ЮАР в руках террористов оказывается вирус «монгия», убивающий человека за пару часов. Их главарь, экстравагантный психопат Найл Спенсер, хочет смертью очистить человечество от грехов, чтобы построить новый мир... США, 2002 г.

3.25 Дорожный патруль
3.40 Горячая десятка
4.35 Сериал «Закон и порядок»
5.15 Канал «Евроньюс»
5.45 Вести. Дежурная часть

3 канал

АТН
7.00 Курьер
7.15 Погода АТН
7.20 По магазинам
7.40 Погода в Барнауле
7.45 Гороскоп «Будь готов!»
7.50 Музыка на канале
7.55 Погода АТН
8.00 Курьер
8.15 Погода АТН
8.20 Мультфильмы
9.00 Самое смешное видео
9.30 Док. сериал «Как уходили кумиры»
9.57 Неслучайная музыка
10.00 Сериал «Рыцарь дорог»
11.00 Самое смешное видео
11.30 Мультфильмы
11.45 Искусство красоты

ТВ «АЛВЕСТ»
12.00 Наши новости
12.15 Куда пойти учиться?
12.25 Новости для потребителей
13.10 Тест-драйв
13.25 Здравствуйте
14.00 Автопатруль
14.10 Авторынок
14.20 Дела садовые
14.35 Куда пойти учиться?
14.45 Наши новости

АТН
15.00 Сериал «Рыцарь дорог»
16.00 Сериал «Крутой Уокер»
17.00 Каламбур
17.30 Мультфильмы

ГТРК «АЛТАЙ»
18.00 Двойная игра
19.15 Телефон
19.25 Синематик
19.40 Зона Интернет

ТВ «АЛВЕСТ»
20.00 Наши новости
20.30 Новости для потребителей
20.55 Погода

АТН
21.00 Курьер
21.15 Погода АТН
21.20 Музыка на канале
21.25 Автопарковка
21.40 Погода в Барнауле
21.45 Гороскоп «Будь готов!»
21.50 Музыка на канале
22.00 Шоу российских рекордов
23.00 Сериал «C.S.I.: место преступления. Майами»
0.00 Сериал «Лас-Вегас»
1.00 Карданный вал+
1.30 Каприз

4 канал

7.00 Сериал «Пиратские острова»
7.55 М.ф. «Смешарики»
8.00 Сериал «Дедушка моей мечты»
8.30 Сериал «Моя прекрасная няня»
9.00 Сериал «Петя Великолепный»
10.05 Погода сегодня
10.10 Музыка
10.25 Погода сегодня
10.28 Настроение
10.30 Сериал «Кадетство»
11.30 Х.ф. «Широко шагая»
13.00 Мультфильм
13.30 Сериал «Талисман любви»
14.35 Медицина для всех
15.00 М.ф. «Смешарики»
15.05 М.ф. «Путешествие к центру Земли»
15.30 М.ф. «Звездный десант»
16.00 М.ф. «Что новенького, Скуби Ду?»
16.30 М.ф. «Охотники за привидениями»
17.00 Сериал «Сабрина – маленькая ведьма»
17.30 Сериал «100 подвигов Эдди Макдауда»
18.00 Сериал «Зачарованные»
19.00 Сериал «Не родись красивой»
20.00 Сериал «Моя прекрасная няня»
20.30 Погода на завтра
20.35 Музыка
21.00 Сериал «Петя Великолепный»
22.00 Сериал «Кадеты»

23.00 Х. Ф. «МАСТЕРА УГРОЗ»

Веселая комедия о приключениях уже немолодых байкеров. США, 1990 г.

1.00 Истории в деталях
1.28 Настроение
1.30 Детали
2.30 Сериал «Части тела»
3.20 Х.ф. «Маленький герой»
4.45 Сериал «Миссия ясновидения»
6.10 Музыка

5 канал НТВ

5.00 Сегодня утром
6.35 Итожа...

08.00 «НАШЕ ВСЕ!»

Ежедневный женский тележурнал, рассказывающий о радостях и проблемах материнства, семьи, взаимоотношениях детей и взрослых, о здоровье ребенка (физическом и психологическом). В программе будут даваться практические советы молодым матерям и семьям, находящимся в процессе подготовки к беременности или уже ожидающим пополнения семействам.

9.00 Сегодня
9.20 Чистосердечное признание
9.55 Сериал «Все включено» (**10.30** Погода сегодня)
10.55 Сериал «Все золото мира»
12.00 Сегодня
12.30 Сериал «Острог. Дело Федора Сеченова»
13.30 Сериал «Кодекс чести-3»
14.30 Обзор
15.00 Сегодня
15.20 Сериал «Улицы разбитых фонарей»
17.30 Обзор. Чрезвычайное происшествие
18.00 Сегодня
18.45 Сериал «Острог. Дело Федора Сеченова»
19.50 Сериал «Кодекс чести-3»
20.50 Обзор. Чрезвычайное происшествие
21.00 Наши новости
21.30, 21.55 Погода на завтра
21.35 Разговор с властью
22.00 Сегодня
22.40 Х.ф. «Смертельное оружие-2»
0.55 Сериал «Не ссорьтесь, девочки»
2.45 XX век: русские тайны
3.10 Сериал «Все золото мира»
4.00 Сериал «Тюрьма «OZ»
4.55 Сериал «Морская полиция. Спецотдел»

6 канал NTSC

8.02 Погода
8.05 ТВ-Город. События дня
8.30 Гороскоп
8.35 М.ф. «Даша-следопыт»
9.05 М.ф. «Крутые бобры»
9.30 Звезда на дороге
9.45 Погода
9.50 Наши песни
10.00 Х.ф. «Чокнутый профессор-2»
12.20 Мультфильмы
12.55 М.ф. «Настоящие монстры»
13.25 М.ф. «Ракетная мощь»
13.55 М.ф. «Новая жизнь Рокко»
14.30 Такси
15.00 Москва: инструкция по применению
15.30 Маски-шоу
16.00 Сериал «Замуж за миллионера»
17.00 Дом-2. Новая любовь!
18.00 Ток-шоу «Запретная зона»
19.00 Сериал «Саша + Маша»
19.30 Сериал «Счастливы вместе»
20.00, 20.28 Погода
20.02, 20.57 Гороскоп
20.05 Такси
20.30 ТВ-Город. События дня
21.00 Другая жизнь (**21.20** Погода)
22.00 Дом-2. Новая любовь! (**22.20** Погода)

23.00 Х. ф. «БУМЕРАНГ»

Маркус - главный плейбой Нью-Йорка - влюбился в Анжелу. Девушка тоже не против закрутить с ним роман, только он в списке её поклонников во второй сотне... США, 1992 г.

1.25 Дом-2. После заката. Спецвключение
1.55 Москва: инструкция по применению
2.25 Наши песни
2.35 Х.ф. «Небеса могут подождать»
4.35 Ночные игры
5.35 Голод. Нью-Йорк

7 канал НТВ

7.00 Сегодня утром
10.00 Наше все!
11.00 Сегодня
11.20 Чистосердечное признание
11.55 Сериал «Все включено»
12.55 Сериал «Все золото мира»
14.00 Сегодня
14.30 Сериал «Острог. Дело Федора Сеченова»
15.30 Сериал «Кодекс чести-3»
16.30 Обзор. Чрезвычайное происшествие
17.00 Сегодня
17.20 Сериал «Улицы разбитых фонарей»
19.30 Обзор. Чрезвычайное происшествие
20.00 Сегодня
20.45 Сериал «Острог. Дело Федора Сеченова»
21.45 Сериал «Кодекс чести-3»
22.45 Обзор. Чрезвычайное происшествие
23.00 Сегодня

23.45 Х. ф. «СМЕРТЕЛЬНОЕ ОРУЖИЕ-2»

Мартин и его напарник Роджер напали на след могущественной наркомафии, которой заправляли выходцы из Южно-Африканского Союза. Полиции удалось арестовать одного из мошенников, помогавших мафиозо отмывать их грязные деньги. Этого важного свидетеля поручили охранять Мартину и Роджеру. Сами бандиты были неуязвимы... США, 1989 г.

2.05 Сериал «Не ссорьтесь, девочки»
3.55 XX век. Русские тайны
4.20 Сериал «Все золото мира»
5.10 Сериал «Тюрьма «OZ»
6.05 Сериал «Морская полиция. Спецотдел»
6.50 Обзор. Чрезвычайное происшествие

8 канал

6.00 Канал «Евроньюс»
9.00, 18.30, 23.00 Новости культуры
9.25 Док. сериал «Повелители духов»
9.55 Х.ф. «Пропавшая экспедиция», 1 с.
11.00 М.ф. «Зоологический переулок, 64»
11.25 К.Васильев. «Человек с филином»
12.05 Провинциальные музеи России
12.30 Док. сериал «1825 год. Загадки междуцарствия»
13.00 Х.ф. «С любимыми не расставайтесь»
14.20 Благодарен судьбе
14.55 М.ф. «Морские псы»
15.20 Х.ф. «Фантазии Веснухина», 2 с.
16.25, 0.25 Док. сериал «Семь чудес Древней Греции»
17.15 Ж.Бизе-Р.Щедрин. «Кармен-сюита»
18.00 Пленницы судьбы: М.Львова
18.50 Х.ф. «Куда исчез Фоменко?»
20.05 Больше, чем любовь: Л.Ландау
20.50 Истина страстей
21.20 Сериал «Лучшие из молодых»
23.25 Легенды и явления культуры Америки: «Мифы и реальность. Джон Апдайк»
0.05 Pro memoria
1.20 Док. сериал «Самые громкие преступления и процессы XX века»

9 канал 39 ТВ

7.00 Афиша
7.25 Победоносный голос верующего
8.00 Настроение
9.30, 22.20 Сериал «Сестры»
10.30 Х.ф. «Где находится нофелет?»
12.25, 15.30, 18.30 Петровка, 38
12.45, 15.45, 18.45, 21.45 События
13.00 В центре внимания: «Закрома родины»
13.35, 23.55 Битва за Москву
13.40 Сериал «Одно дело на двоих»
14.50 Деловая Москва
16.00 М.ф. «Изгнанник»
16.30, 0.00 Сериал «Херувим»
17.30 Новое «Времечко»
18.25 Битва за Москву
19.15 Сериал «Золотая теща»
19.45 Медикус
20.10 Модный взгляд
20.35 Музыка на канале
20.50 Ключевой момент
23.20 В центре внимания: «Экопоселение»

Спутниковые и кабельные каналы

Внимание! Время показа программ по кабельному телевидению может не совпадать со временем трансляции со спутника.

7ТВ

8.00, 9.00, 10.00, 11.00, 12.00, 13.00, 14.00, 15.00, 16.00, 17.00, 18.00, 19.00, 20.00, 21.00, 22.00, 23.00, 0.00, 1.00, 2.00, 3.00, 4.00, 5.00, 6.00, 7.00 7 новостей . **8.05, 15.05** Советский спорт . **8.25** Бокс. Легендарные бои XX века. **9.05** ЗАРЯДка для страны. **9.25, 10.25, 11.25** Веселые старты. **10.05, 14.05, 6.35** Экстремальный контакт. **11.05, 12.05, 21.05** Музыкальный трек. **12.25** М.ф. «Спиди – гонщик». **13.05** Фехтование. Чемпионат России. **14.25, 15.25, 16.25, 18.25, 20.25, 21.25, 22.25, 23.25, 3.25, 4.25** Экстремальный спорт . **16.05, 6.05** Бешеные колеса. **17.05** Картинг. **17.25, 0.25** Экстрим: начало века. **18.05, 22.05, 6.25** Магия оружия. **20.05** Мир экстрима «220 Вольт». **23.05** Автоспорт России. Суперсерия: «Формула «Русь». **0.05, 3.05** Диалоги о рыбалке. Классика. **1.05** Дартс. Премьер-лига. **2.05** Покер. European open poker. **4.05** Ужасы спорта. **5.05** Покер. World poker tour. **7.05** Конкур. Первенство Московской области.

ТВ3

5.30 М.ф. «Гарфилд-2». **6.00** Победоносный голос верующего. **6.30, 8.00, 13.00** Про кино. **7.00** М.ф. «Сабрина – маленькая ведьма». **7.30** Мультфильмы. **8.30, 13.30** Комната смеха . **9.00** Х.ф. «Союз племени ирокезов». **10.45** Х.ф. «Фанатик». **14.00** Х.ф. «Шерлок Холмс и Доктор Ватсон». **15.30** Х.ф. «Свадьба». **17.45** Х.ф. «Американские герои». **20.00** Киномания. **20.30** Х.ф. «Смертельная медицина». **22.30** Х.ф. «Травма». **0.30, 3.30** Сериал «Семья Сопрано». **1.30** Х.ф. «Легенда Сонной лощины». **4.30** Relaks.

«ДОМАШНИЙ»

9.30 Сериал «Альф». **10.00** Полезное утро. **12.30** Х.ф. «Не горюй!». **14.30, 22.30** Сериал «Ты – моя жизнь». **15.30, 23.30** Сериал «Люба, дети и завод...». **16.00** Линии жизни. **16.30** Мир в твоей тарелке. **17.00** Коллекция идей. **17.30** Бездонные антресоли. **18.00** Звездные судьбы. **18.15** Сериал «Телохранитель». **19.30** Сериал «Страсти». **20.30** Возвращение домой: «Валерий Золотухин. Быстрый Исток, Алтай». **21.30** Сериал «Скорая помощь». **0.00** Возвращение домой: «Сергей Маковецкий. Киев». **1.00** Жизнь по-домашнему. **2.00** Друзья моего хозяина. **2.30** Х.ф. «Когда деревья были большими». **4.20, 8.45** Городские новости. **4.35** Сериал «Доктор Хафф». **5.25** Сериал «Молодые и дерзкие».

ДТВ

9.30, 17.30 Мультфильмы. **11.00, 23.00** Самое смешное видео. **11.30, 18.30** Док. сериал «Как уходили кумиры: Б.Брунов». **11.55, 20.50** Неслучайная музыка. **12.00** Телемагазин. **12.30, 3.00** Карданный вал+. **12.55** Х.ф. «Двое у моря». **15.00, 22.00** Сериал «Рыцарь дорог». **16.00, 21.00** Сериал «Крутой Уокер». **17.00, 23.30** Каламбур. **19.00** Х.ф. «34-й скорый». **0.00** Шоу российских рекордов. **1.00** Сериал «C.S.I.: место преступления. Майами». **2.00** Сериал «Лас-Вегас» . **3.30** Каприз. **4.30** Осторожно, афера!. **5.00** Сериал «Строго на юг». **5.40** Х.ф. «Хлеб, золото, наган». **6.45** Как хорошо быть звездой. **7.05** Этот безумный мир. **7.30** В засаде. **7.50** Музыка на ДТВ.

«СПОРТ»

8.00 Регби. Чемпионат России. Финал. «Красный Яр» – «ВВА-Подмосковье». **10.00, 12.00, 16.00, 20.25, 0.00, 2.40** Вести-спорт. **10.10, 12.10, 16.10** Спортивный календарь. **10.15** Сборная России: А.Саврасенко. **10.50** Водное поло. Чемпионат Европы. Мужчины. Россия – Испания. **12.15** Волейбол. Мировая лига. Мужчины. Россия – Франция. **14.40** Летопись спорта: «Молодая поросль советского футбола». **15.10** Рыбалка с Радзишевским. **15.25** Силовой экстрим. Командный чемпионат. Карибские острова. **16.15, 5.30** Баскетбол. Чемпионат мира. Мужчины. Финал. **18.20** Легкая атлетика. «Вызов России». Россия – США. **20.35** Водное поло. Чемпионат Европы. **21.45** Аквабайк. Чемпионат мира. **22.55** Спортивные танцы. Гала-представление «Вдохновение». **0.10** Золотые мгновения «Спорта»: хоккей. Чемпионат России 2005-2006. Финал. «Авангард» – «АК Барс». **2.50** Академическая гребля. Чемпионат мира. Финалы

ООО "Полимер - КРОВЛЯ" ПОЛИМЕРПЕСЧАНАЯ
ЧЕРЕПИЦА 170 р/м²
Цена действительна на момент выхода рекламы
Доставка. Услуги по монтажу. Кредит.
тел.: 60-11-76, 60-11-75, 77-69-15

G7-2486
ВДПО реализует:
ОГНЕТУШИТЕЛИ ВСЕХ МАРОК,
ПОЖАРНЫЕ РУКАВА.
ПЕРЕЗАРЯЖАЕТ ОГНЕТУШИТЕЛИ, ВЫПОЛНЯЕТ все ПРОТИВОПОЖАРНЫЕ РАБОТЫ и УСЛУГИ,
в том числе: огнезащитная обработка деревянных и металлических конструкций; монтаж и обслуживание ОПС, электрооборудования до 1000 В; установка систем видеонаблюдения, связи, радио, телевидения.
г.Барнаул, пр.Комсомольский, 65.
тел.: (3852) 24-86-17, 77-81-15.
лиц. №2/05937, выд. ГУ ГПС МЧС России

1 канал

4.00 «Доброе утро»
8.00 Новости
8.05 Малахов+
9.20 Сериал «Остаться в живых»
11.00 Новости
11.05 Детективы
12.00 Лолита. Без комплексов
13.00 Другие новости
13.30 Понять. Простить
14.00 Новости
14.20 Вне закона
14.50 Сериал «Любовь как любовь»
16.00 Федеральный судья
17.00 Вечерние новости
17.30 Вне закона: «Роман с форточником»
18.00 Сериал «Пять минут до метро»
19.00 Сериал «Сестры по крови»
20.00 Время
20.30 Сериал «Остаться в живых»
21.50 Футбол. Отборочный матч чемпионата Европы. Россия – Хорватия

00.00 Х. ф. «ПЛАЧУЩИЙ УБИЙЦА»
Девушка становится невольным свидетелем убийства сына главы японских якудза. И вместо того чтобы ощутить страх и отвращение к убийце, неожиданно очаровывается им. Неожиданная встреча изменила судьбу обоих... США, 1995 г.

01.50 Х. ф. «ЧЕЛОВЕК, КОТОРЫЙ ХОТЕЛ СТАТЬ ЦАРЕМ»
Приключенческо-пародийная лента о двух авантюристах, которые достигают вершин власти в Кафиристане, убеждая местных жителей в своем божественном происхождении. США, 1975 г.

2 канал РОССИЯ

6.00-9.45 Доброе утро, Россия!
6.15, 6.45, 7.15, 8.15, 9.15 Вести-Алтай
7.45, 8.45 Вести-Барнаул
9.45 Док.ф. «Роковой круиз. Тайна катастрофы на Волге»
10.45 Вести. Дежурная часть
11.00 Сериал «Тайны следствия»
12.00 Вести
12.30 Вести-Сибирь
12.50 Сериал «Тайны следствия»
13.50 Ток-шоу «Частная жизнь»
14.50 Вести. Дежурная часть
15.00 Вести
15.20 Вести-Алтай
15.40 Суд идет
17.00 Сериал «Кулагин и партнеры»
17.40 Вести. Дежурная часть
18.00 Вести
18.20 Вести-Сибирь
18.40 Сериал «Обреченная стать звездой»
19.40 Сериал «Волчица»
20.40 Вести. Дежурная часть
21.00 Вести
21.45 Вести-Алтай
22.05 Спокойной ночи, малыши!
22.15 Сериал «Тайны следствия

00.15 «ГДЕ ЗОЛОТО «ЧЕРНОГО ПРИНЦА»?
14 ноября 1854 года разыгралась небывалая буря, за несколько часов погубившая более тридцати английских, турецких и французских кораблей. Среди них был пароход «Принц», название которого до сих пор будоражит воображение сотен авантюристов и искателей сокровищ...

1.15 Вести+
1.35 Х.ф. «Фанат»
3.15 Дорожный патруль
3.35 Сериал «Закон и порядок»
4.20 Сериал «Джонни Зиро»
5.00 Канал «Евроньюс»
5.45 Вести. Дежурная часть

3 канал

7.00 Курьер
7.15 Погода АТН
7.20 Мультфильмы
7.40 Погода в Барнауле
7.45 Гороскоп «Будь готов!»
7.50 Музыка на канале
7.55 Погода АТН
8.00 Курьер
8.15 Погода АТН
8.20 Мультфильмы
9.00 Самое смешное видео
9.30 Док. сериал «Как уходили кумиры»
9.57 Неслучайная музыка
10.00 Сериал «Рыцарь дорог»
11.00 Самое смешное видео
11.30 Мультфильмы
11.45 Искусство красоты

ТВ «АЛВЕСТ»
12.00 Наши новости
12.15 Куда пойти учиться?
12.25 Новости для потребителей
13.10 Тест-драйв
13.25 Здравствуйте
14.00 Автопатруль
14.10 Авторынок
14.20 Дела садовые
14.35 Куда пойти учиться?
14.45 Наши новости

АТН
15.00 Сериал «Рыцарь дорог»
16.00 Сериал «Крутой Уокер»
17.00 Каламбур
17.30 Погода в Барнауле
17.35 Гороскоп «Будь готов!»
17.40 Авторская программа А.Кирилина «Я заблудился во времени»
17.55 По магазинам

ГТРК «АЛТАЙ»
18.00 Почта.ру
19.20 Русское лото
19.50 Гейм-зона

ТВ «СПЕКТР»
20.00 Прогноз погоды
20.05 Тележурнал «Вестник Алтая»
20.35 Музыкальные поздравления
20.45 М.ф. «Элин дворик»
20.55 Прогноз погоды

ТВ «МИР»
21.00 Прогноз погоды
21.02 Репортер
21.20 Музыка на канале
21.32 Автосалон
22.00 Прогноз погоды
22.02 Активный мир
22.35 Марш-бросок
23.05 Х.ф. «Новый Алькатрас»
0.40 Репортер

4 канал

7.00 Сериал «Пиратские острова»
7.55 М.ф. «Смешарики»
8.00 Сериал «Дедушка моей мечты»
8.30 Сериал «Моя прекрасная няня»
9.00 Сериал «Петя Великолепный»
10.05 Погода сегодня
10.10 Музыка
10.25 Погода сегодня
10.28 Настроение
10.30 Сериал «Кадетство»
11.30 Х.ф. «Мастера угроз»
13.30 Сериал «Талисман любви»
14.35 Музыка
15.00 М.ф. «Смешарики»
15.05 М.ф. «Путешествие к центру Земли»
15.30 М.ф. «Звездный десант»
16.00 М.ф. «Что новенького, Скуби Ду?»
16.30 М.ф. «Охотники за привидениями»
17.00 Сериал «Банда Быстрого Дьявола»
17.30 Сериал «100 подвигов Эдда Макдауда»
18.00 Сериал «Зачарованные»
19.00 Сериал «Не родись красивой»
20.00 Сериал «Моя прекрасная няня»
20.30 Погода на завтра
20.35 Чрезвычайная ситуация
21.00 Сериал «Петя Великолепный»
22.00 Сериал «Кадетство»

23.00 Х. ф. «ПАРНИ ИЗ ЖЕНСКОЙ ОБЩАГИ»
Троих друзей-студентов выгнали из мужского общежития родного колледжа. И они решают выдать себя за девушек и найти приют в стенах женского общежития... США, 2002 г.

1.00 Истории в деталях
1.28 Настроение
1.30 Детали
2.30 Сериал «Части тела»
3.20 Х.ф. «Отряд стремительных»
4.35 Сериал «Миссия ясновидения»
6.00 Музыка

5 канал НТВ

5.00 Сегодня утром
6.35 Итожа...
8.00 Наше все! (**8.30** Погода сегодня)
9.00 Сегодня
9.25 Особо опасен!
9.55 Сериал «Все включено» (**10.30** Погода сегодня)
10.55 Сериал «Все золото мира»
12.00 Сегодня
12.30 Сериал «Острог. Дело Федора Сеченова»
13.30 Сериал «Кодекс чести-3»
14.30 Обзор
15.00 Сегодня
15.20 Сериал «Улицы разбитых фонарей»
17.30 Обзор. Чрезвычайное происшествие
18.00 Сегодня

18.45 Сериал «ОСТРОГ. ДЕЛО ФЕДОРА СЕЧЕНОВА»
Прикус имитирует избиение Федора. Он устраивает шмон в палате Федора и находит спрятанную кружку. Прикус скрывает свою находку от Сафьянова и передает Римской, с которой он готов сотрудничать. Варламов понимает, что за его спиной Сафьянов проворачивает свои дела. Ярослав просит Опера отпустить его на свободу.

19.50 Сериал «Кодекс чести-3»
20.50 Обзор. Чрезвычайное происшествие
21.00 Наши новости
21.30, 21.55 Погода на завтра
21.35 Музыка
22.00 Сегодня
22.40 Х.ф. «Смертельное оружие-3»
1.00 Все сразу!
1.35 Сериал «Не ссорьтесь, девочки»
3.30 Сериал «Все золото мира»
4.20 Сериал «Тюрьма «OZ»

6 канал NTSC

8.02 Погода
8.05 ТВ-Город. События дня
8.30 Гороскоп
8.35 М.ф. «Даша-следопыт»
9.00 М.ф. «Крутые бобры»
9.30 Про здоровье
9.45 Погода
9.50 Наши песни
10.00 Х.ф. «Бумеранг»
12.35 М.ф. «Халифаист»
12.55 М.ф. «Настоящие монстры»
13.25 М.ф. «Ракетная мощь»
13.55 М.ф. «Новая жизнь Рокко»
14.30 Такси
15.00 Москва: инструкция по применению
15.30 Маски-шоу
16.00 Сериал «Замуж за миллионера»
17.00 Дом-2. Новая любовь!
18.00 Другая жизнь
19.00 Сериал «Саша + Маша»
19.30 Сериал «Счастливы вместе»
20.00, 20.28 Погода
20.03, 20.57 Гороскоп
20.05 Неизвестная Сибирь: «Тайны каменных рисунков»
20.30 ТВ-Город. События дня
21.00 Ребенок-робот (**21.20** Погода)
22.00 Дом-2. Новая любовь! (**22.20** Погода)

23.00 Х. ф. «СТРАНА ЧУДАКОВ»
Школьник провалил вступительные экзамены в университет. И решил взять институт штурмом... США, 2002 г.

0.45 Дом-2. После заката. Спецвключение
1.15 Москва: инструкция по применению
1.45 Наши песни
1.55 Х.ф. «Новая рождественская сказка»
3.55 Ночные игры
4.55 Голод. Нью-Йорк

7 канал НТВ

7.00 Сегодня утром
10.00 Наше все!
11.00 Сегодня
11.20 Особо опасен!
11.55 Сериал «Все включено»
12.55 Сериал «Все золото мира»
14.00 Сегодня
14.30 Сериал «Острог. Дело Федора Сеченова»
15.30 Сериал «Кодекс чести-3»
16.30 Обзор. Чрезвычайное происшествие
17.00 Сегодня
17.20 Сериал «Улицы разбитых фонарей»
19.30 Обзор. Чрезвычайное происшествие
20.00 Сегодня
20.45 Сериал «Острог. Дело Федора Сеченова»
21.45 Сериал «Кодекс чести-3»
22.45 Обзор. Чрезвычайное происшествие
23.00 Сегодня

23.45 Х. ф. «СМЕРТЕЛЬНОЕ ОРУЖИЕ-3»
На этот раз Мартину и его напарнику Роджеру приходится вступить в кровавую схватку с гангстерами, похищающими оружие непосредственно из складов полиции. Бандитам это удаётся потому, что ими руководит бывший сержант полиции Джек Тревис, вставший на путь преступлений. В борьбе с гангстерами друзьям-напарникам активно помогает сержант полиции Лорма Коул... США, 1992 г.

2.10 Все сразу!
2.40 Сериал «Не ссорьтесь, девочки»
4.30 Сериал «Все золото мира»
5.20 Сериал «Тюрьма «OZ»
6.15 Сериал «Морская полиция. Спецотдел»

8 канал

6.00 Канал «Евроньюс»
9.00, 18.30, 23.00 Новости культуры
9.25 Док. сериал «Повелители духов»
9.55 Х.ф. «Пропавшая экспедиция», 2 с.
10.55 М.ф. «Зоологический переулок, 64»
11.10 Док.ф. «Вторая»
12.05 Провинциальные музеи России
12.30 Док. сериал «1825 год. Загадки междуцарствия»
13.00 Х.ф. «Куда исчез Фоменко?»
14.10 Живое дерево ремесел
14.20 Благодарен судьбе
14.50 М.ф. «Морские псы»
15.15 Х.ф. «Сказки старого волшебника», 1 с.
16.25, 0.25 Док. сериал «Семь чудес Древнего Рима»
17.20 Дирижирует Е.Светланов
18.00 Пленницы судьбы: Г.Ржевская
18.50 Х.ф. «Не сошлись характерами»
20.10 В.Бортко «Не подводя итоги...»
20.50 Истина страстей
21.20 Сериал «Лучшие из молодых»
23.25 Легенды и явления культуры Америки: «Эдгар Доктороу – трюкач»
0.05 Pro memoria
1.20 Док. сериал «Самые громкие преступления и процессы XX века»

9 канал 39 ТВ

7.00 Медикус
7.25 Победоносный голос верующего
8.00 Настроение
9.30, 22.20 Сериал «Сестры»
10.30 Х.ф. «Три тополя на Плющихе»
12.25, 15.30, 18.30 Петровка, 38
12.45, 15.45, 18.45, 21.45 События
13.00 В центре внимания: «Экопоселение»
13.35 Битва за Москву
13.40 Сериал «Одно дело на двоих»
14.55 Деловая Москва
16.00 М.ф. «Изгнанник»
16.30, 0.00 Сериал «Херувим»
17.30 Новое «Времечко»
18.25, 23.55 Битва за Москву
19.10 Сериал «Золотая теща»
19.45 Модный взгляд
20.10 Спортивное обозрение «Чемпион»
20.35 Музыка
20.50 Лицом к городу
23.20 В центре внимания: «Детство с купюрами»

Спутниковые и кабельные каналы

Внимание! Время показа программ по кабельному телевидению может не совпадать со временем трансляции со спутника.

7ТВ

8.00, 9.00, 10.00, 11.00, 12.00, 13.00, 14.00, 15.00, 16.00, 17.00, 18.00, 19.00, 20.00, 21.00, 22.00, 23.00, 0.00, 1.00, 2.00, 3.00, 4.00, 5.00, 6.00, 7.00 7 новостей. **8.05, 15.05** Советский спорт. **8.25** Бокс. Легендарные бои XX века. **9.05** ЗАРЯДка для страны. **9.25, 10.25, 11.25** Веселые старты. **10.05, 14.05, 6.35** Экстремальный контакт. **11.05, 12.05, 21.05** Музыкальный трек. **12.25** М.ф. «Спиди – гонщик». **13.05** Регби. Чемпионат России. Полуфинал. **14.25, 15.25, 16.25, 18.25, 19.05, 20.25, 21.25, 22.25, 23.25, 3.25, 4.25** Экстремальный спорт. **16.05, 6.05** Бешеные колеса. **17.05** Автоспорт России. Суперсерия: «Формула «Русь». **17.25, 0.25** Экстрим: начало века. **18.05, 22.05, 6.25** Магия оружия. **20.05** Мир экстрима «220 Вольт». **23.05** Автоспорт России. Суперсерия: «Ф-1 600». **0.05, 3.03** Диалоги о рыбалке. Классика. **1.05** Дартс. Премьер-лига. **2.05** Покер. European open poker. **4.05** Ужасы спорта. **5.05** Покер. Heads up poker circuit. **7.05** Фехтование. Чемпионат России.

ТВ3

5.30 М.ф. «Гарфилд-2». **6.00** Победоносный голос верующего. **6.30, 8.00, 13.00** Про кино. **7.00** М.ф. «Сабрина – маленькая ведьма». **7.30, 14.00** Мультфильмы. **8.30, 13.30** Комната смеха. **9.00** Х.ф. «Служанка». **11.00** Х.ф. «Вход и выход». **14.15** Х.ф. «20 000 лье под водой». **16.30** Х.ф. «Горбатая гора». **20.00** Киномания. **20.30** Х.ф. «Контроль». **22.30** Х.ф. «Четвертый ангел». **0.30, 3.30** Сериал «Семья Сопрано». **1.30** Х.ф. «В тени зла». **4.30** Relaks.

«ДОМАШНИЙ»

9.30 Сериал «Альф». **10.00** Полезное утро. **12.30** Х.ф. «Когда деревья были большими». **14.30, 22.30** Сериал «Ты – моя жизнь». **15.30, 23.30** Сериал «Люба, дети и завод...». **16.00** Время красоты. **16.30** ИноСтранная кухня. **17.00** Модная прививка. **17.30** Необычные дома мира. **18.00** Свободное время. **18.15** Сериал «Телохранитель». **19.30** Сериал «Страсти». **20.30** Возвращение домой: «Сергей Маковецкий. Киев». **21.30** Сериал «Скорая помощь». **0.00** Возвращение домой: «И.Дапкунайте. Вильнюс». **1.00** Свободное время. **1.15** Правильный дом. **1.30** Дом с мезонином. **2.00** Городское путешествие. **2.30** Х.ф. «Отцы и деды». **4.10, 8.45** Городские новости. **4.25** Сериал «Женаты... и с детьми». **5.25** Сериал «Молодые и дерзкие».

ДТВ

9.30, 17.30 Мультфильмы. **11.00, 23.00** Самое смешное видео. **11.30, 18.30** Док. сериал «Как уходили кумиры: Е.Милаев». **11.55, 20.55** Неслучайная музыка. **12.00** Телемагазин. **12.30, 3.00** Карданный вал+. **12.55** Х.ф. «Моби Дик», 1 с.. **15.00, 22.00** Сериал «Рыцарь дорог». **16.00, 21.00** Сериал «Крутой Уокер». **17.00, 23.30** Каламбур. **19.00** Х.ф. «Голова Горгоны». **0.00** Шоу российских рекордов. **1.00** Сериал «C.S.I.: место преступления. Майами». **2.00** Сериал «Лас-Вегас». **3.30** Каприз. **4.30** Осторожно, афера!. **5.00** Сериал «Строго на юг». **5.45** Х.ф. «34-й скорый». **7.00** Как хорошо быть звездой. **7.25** В засаде. **7.45** Музыка на ДТВ.

«СПОРТ»

7.30 Золотые мгновения «Спорта»: хоккей. Чемпионат России 2005-2006. Финал. «Авангард» – «АК Барс». **10.00, 12.00, 16.05, 18.40, 0.05, 2.25** Вести-спорт. **10.10** Спортивный календарь. **10.15, 17.20, 5.00** Золотой пьедестал: О.Белаковский. **10.50** Автоспорт. Чемпионат мира по ралли. «Ралли Японии». **12.10** Волейбол. Мировая лига. Мужчины. Россия – Бразилия. **14.20** Сборная России: А.Саврасенко. **14.50, 5.30** Летний биатлон. Чемпионат мира. **17.55** Путь Дракона. **18.25** Рыбалка с Радзишевским. **18.55, 0.15** Футбол. Чемпионат Европы-2007. Молодежные команды. Отборочный турнир. Россия – Венгрия. **20.55** Баскетбол. Чемпионат Европы-2007. Мужчины. Отборочный турнир. Россия – Чехия. **22.55, 2.35** Водное поло. Чемпионат Европы. Женщины. 1/4 финала. **3.50** Маунтинбайк. Чемпионат мира.

1 канал

4.00 «Доброе утро»
8.00 Новости
8.05 Сериал «Сестры по крови»
9.20 Сериал «Остаться в живых»
11.00 Новости
11.05 Детективы
12.00 Лолита. Без комплексов
13.00 Другие новости
13.30 Понять. Простить
14.00 Новости
14.20 Вне закона
14.50 Сериал «Любовь как любовь»
16.00 Федеральный судья
17.00 Вечерние новости
17.20 Пусть говорят
18.00 Сериал «Пять минут до летро»
19.00 Сериал «Сестры по крови»
20.00 Время
20.30 Сериал «Остаться в живых»
22.10 Док.ф. «Нонна Мордюкова. Неукротимая»
23.20 Ночные новости

23.30 Х. ф. «ТАКСИСТ»
Ветеран вьетнамской войны Тревис Бикл, страдающий от бессонницы, устраивается работать таксистом в ночную смену. День за днем он видит вокруг себя насилие, ненависть, несправедливость и безысходность. Постепенно Бикл превращается в обозленного одиночку. Однажды наступает момент, когда ему становится физически необходимо выплеснуть накопившиеся внутри отрицательные эмоции... США, 1976 г. В ролях: Роберт Де Ниро, Джоди Фостер, Харви Кейтель.

1.40 Х.ф. «Я, ты, они»
3.20 Короли смеха: Л.Енгибаров

2 канал РОССИЯ

6.00-9.45 Доброе утро, Россия!
6.15, 6.45, 7.15, 8.15, 9.15 Вести-Алтай
7.45, 8.45 Вести-Барнаул
9.45 Док.ф. «Паутина. Торговая мафия»
10.45 Вести. Дежурная часть
11.00 Сериал «Тайны следствия»
12.00 Вести
12.30 Вести-Сибирь
12.50 Сериал «Тайны следствия»
13.50 Ток-шоу «Частная жизнь»
14.45 Вести. Дежурная часть
15.00 Вести
15.20 Вести-Алтай
15.40 Суд идет
17.00 Сериал «Кулагин и партнеры»
17.40 Вести. Дежурная часть
18.00 Вести
18.20 Вести-Сибирь
18.40 Сериал «Обреченная стать звездой»
19.40 Сериал «Волчица»
20.40 Вести. Дежурная часть
21.00 Вести
21.45 Вести-Алтай
22.05 Спокойной ночи, малыши!
22.15 Сериал «Тайны следствия»
0.15 Док.ф. «Страсти по Солоницыну»
1.15 Вести+

01.35 Х. ф. «ИМПЕРИЯ СОЛНЦА»
Джим Грэхем, юный британец, всю жизнь прожил в Китае со своими родителями. Во время захвата Шанхая японцами, он попадает в лагерь для интернированных, где проводит долгие 4 года... США, 1987 г. Режиссёр - Стивен Спилберг. В ролях: Кристиан Бэйл, Джон Малкович и др.

4.15 Дорожный патруль
4.35 Сериал «Закон и порядок»
5.20 Канал «Евроньюс»

3 канал

АТН
7.00 Мультфильмы
7.15 Погода АТН
7.20 Музыка на канале
7.25 Автопарковка
7.40 Погода в Барнауле
7.45 Гороскоп «Будь готов!»
7.50 Музыка на канале
7.55 Погода АТН
8.00 Мультфильмы
8.25 Погода АТН
8.30 Мультфильмы
9.00 Самое смешное видео
9.30 Док. сериал «Как уходили кумиры»
9.57 Неслучайная музыка
10.00 Сериал «Рыцарь дорог»
11.00 Самое смешное видео
11.30 Каламбур

ТВ «МИР»
12.00 Медикус
12.30 Автосалон
13.00 Небесная канцелярия
13.30 Модный взгляд
14.00 Активный мир
14.30 Цена вопроса

АТН
15.00 Сериал «Рыцарь дорог»
16.00 Сериал «Крутой Уокер»
17.00 Каламбур
17.30 Мультфильмы

ГТРК «АЛТАЙ»
18.00 Линия любви
19.25 Синематик
19.40 Быть женщиной

ТВ «АЛВЕСТ»
20.00 Наши новости
20.30 Тест-драйв
20.45 Новости для потребителей
20.55 Погода

АТН
21.00 Курьер
21.15 Погода АТН
21.20 Музыка на канале
21.35 Искусство красоты
21.50 Погода в Барнауле
21.55 Гороскоп «Будь готов!»
22.00 Чемпионат анекдотов
23.00 Сериал «C.S.I.: место преступления. Майами»
0.00 Сериал «Лас-Вегас»
1.00 Карданный вал+
1.30 Каприз

4 канал

7.00 Сериал «Новая семейка Аддамс»
7.55 М.ф. «Смешарики»
8.00 Сериал «Дедушка моей мечты»
8.30 Сериал «Моя прекрасная няня»
9.00 Сериал «Петя Великолепный»
10.05 Погода сегодня
10.10 Музыка
10.25 Погода сегодня
10.28 Настроение
10.30 Сериал «Кадетство»
11.30 Х.ф. «Веселые няньки»
13.30 Сериал «Талисман любви»
14.35 Музыка
15.00 М.ф. «Смешарики»
15.05 М.ф. «Путешествие к центру Земли»
15.30 М.ф. «Звездный десант»
16.00 М.ф. «Что новенького, Скуби Ду?»
16.30 М.ф. «Охотники за привидениями»
17.00 Сериал «Банда Быстрого Дьявола»
17.30 Сериал «100 подвигов Эдда Макдауда»
18.00 Сериал «Зачарованные»
19.00 Сериал «Не родись красивой»
20.00 Сериал «Моя прекрасная няня»
20.30 Погода на завтра
20.35 Музыка
21.00 Сериал «Петя Великолепный»
22.00 Сериал «Кадетство»

23.00 Х. ф. «БЕЗ ЧУВСТВ»
Студент Даррил Уизерспун ищет способ заработать денег. Однажды он увидел объявление: «Профессор ищет желающих принять участие в медицинском эксперименте»... США, 1998 г.

1.00 Истории в деталях
1.28 Настроение
1.30 Детали
2.30 Сериал «Части тела»
3.20 Х.ф. «Без пощады»
4.45 Сериал «Миссия ясновидения»
6.10 Музыка

5 канал НТВ

5.00 Сегодня утром
6.35 Итожа...
8.00 Наше все! (**8.30** Погода сегодня)
9.00 Сегодня
9.25 Главная дорога
9.55 Сериал «Все включено» (**10.30** Погода сегодня)
10.55 Сериал «Все золото мира»
12.00 Сегодня
12.30 Сериал «Острог. Дело Федора Сеченова»
13.30 Сериал «Кодекс чести-3»
14.30 Обзор
15.00 Сегодня
15.20 Сериал «Улицы разбитых фонарей»
17.30 Обзор. Чрезвычайное происшествие
18.00 Сегодня

18.45 Сериал «ОСТРОГ. ДЕЛО ФЕДОРА СЕЧЕНОВА»
Выясняется, что Упырюга ищет Черного духа острога, он начинает догадываться о том, кто скрывается за личиной бесплотного духа. Сафьянов принимает решение назначить Федору препарат, действие которого необратимо, Федор планомерно превратится в «овощ». Ольга выясняет, что архивами графа Порошина интересовались два врача из их города, один из них - главврач психиатрической клиники Варламов.

19.50 Сериал «Кодекс чести-3»
20.50 Обзор. Чрезвычайное происшествие
21.00 Наши новости
21.30, 21.55 Погода на завтра
21.35 Разговор с властью
22.00 Сегодня
22.40 Х.ф. «Смертельное оружие-4»
1.05 Х.ф. «Плоть и кровь»
3.25 Сериал «Все золото мира»
4.20 Сериал «Тюрьма «OZ»

6 канал NTSC

8.02 Погода
8.05 ТВ-Город. События дня
8.30 Гороскоп
8.35 М.ф. «Даша-следопыт»
9.05 М.ф. «Крутые бобры»
9.30 Ваши деньги
9.45 Погода
9.50 Наши песни
10.00 Х.ф. «Страна чудаков»
12.00 Антология юмора
12.55 М.ф. «Настоящие монстры»
13.25 М.ф. «Ракетная мощь»
13.55 М.ф. «Новая жизнь Рокко»
14.30 Такси
15.00 Москва: инструкция по применению
15.30 Маски-шоу
16.00 Сериал «Замуж за миллионера»
17.00 Дом-2. Новая любовь!
18.00 Необъяснимо, но факт
19.00 Сериал «Саша + Маша»
19.30 Сериал «Счастливы вместе»
20.00, 20.28 Погода
20.03, 20.57 Гороскоп
20.05 Такси
20.30 ТВ-Город. События дня
21.00 Клуб бывших жен (**21.20** Погода)
22.00 Дом-2. Новая любовь! (**22.20** Погода)

23.00 Х. ф. «ШКОЛА РОКА»
Дьюи выгнали из любимой рок-группы. Он пошел преподавателем в школу. Но единственное, что он умеет - громко играть на гитаре... США-Германия, 2003 г.

1.15 Дом-2. После заката. Спецвключение
1.50 Москва: инструкция по применению
2.20 Наши песни
2.25 Х.ф. «Коэффициент интеллекта»
4.20 Ночные игры
5.20 Голод. Нью-Йорк

7 канал НТВ

7.00 Сегодня утром
10.00 Наше все!
11.00 Сегодня
11.20 Главная дорога
11.55 Сериал «Все включено»
12.55 Сериал «Все золото мира»
14.00 Сегодня
14.30 Сериал «Острог. Дело Федора Сеченова»
15.30 Сериал «Кодекс чести-3»
16.30 Обзор. Чрезвычайное происшествие
17.00 Сегодня
17.20 Сериал «Улицы разбитых фонарей»
19.30 Обзор. Чрезвычайное происшествие
20.00 Сегодня
20.45 Сериал «Острог. Дело Федора Сеченова»
21.45 Сериал «Кодекс чести-3»
22.45 Обзор. Чрезвычайное происшествие
23.00 Сегодня

23.45 Х. ф. «СМЕРТЕЛЬНОЕ ОРУЖИЕ-4»
На этот раз Мартину и Роджеру пришлось вступить в смертельную схватку с бандитами из Гонконга, которые, захватив китайского художника, привезли его в Америку и заставили изготовить клише для печатания фальшивых китайских денег. За это они пообещали художнику, что заплатят выкуп за семью его родственников-эмигрантов, нелегально приехавших в Штаты... США, 1998 г.

2.15 Х.ф. «Плоть и кровь»
4.30 Сериал «Все золото мира»
5.20 Сериал «Тюрьма «OZ»
6.15 Сериал «Морская полиция. Спецотдел»

8 канал

6.00 Канал «Евроньюс»
9.00, 18.30, 23.00 Новости культуры
9.25 Док. сериал «Повелители духов»
9.55 Х.ф. «Золотая речка»
11.30 М.ф. «Зоологический переулок, 64»
12.05 Провинциальные музеи России
12.30 Док. сериал «1825 год. Загадки междуцарствия»
13.00 Х.ф. «Не сошлись характерами»
14.20 Благодарен судьбе
14.55 М.ф. «Морские псы»
15.20 Х.ф. «Сказки старого волшебника», 2 с.
16.25, 0.25 Док. сериал «Хранители Рима»
17.20 Концерт Государственной академической хоровой капеллы Армении
18.00 Пленницы судьбы: Н.Голицына
18.50 Х.ф. «Поздняя встреча»
20.10 Черные дыры. Белые пятна
20.50 Истина страстей
21.15 Сериал «Лучшие из молодых»
23.25 Легенды и явления культуры Америки: Р.Брэдбери
0.05 Pro memoria
1.20 Док. сериал «Самые громкие преступления и процессы XX века»

9 канал 39 ТВ

7.00 Модный взгляд
7.25 Победоносный голос верующего
8.00 Настроение
9.30, 22.20 Сериал «Сестры»
10.30 Х.ф. «Инспектор ГАИ»
12.25, 15.30, 18.30 Петровка, 38
12.45, 15.45, 18.45, 21.45 События
13.00 В центре внимания: «Детство с купюрами»
13.35, 18.25, 23.55 Битва за Москву
13.40 Сериал «Одно дело на двоих»
14.55 Деловая Москва
16.00 М.ф. «Изгнанник»
16.30, 0.00 Сериал «Херувим»
17.30 Новое «Времечко»
19.15 Сериал «Золотая теща»
19.45 Спортивное обозрение «Чемпион»
20.10 Сотвори себя
20.35 Музыка
20.50 Ключевой момент
23.20 В центре внимания: «Граждане ночи»

Спутниковые и кабельные каналы

Внимание! Время показа программ по кабельному телевидению может не совпадать со временем трансляции со спутника.

7ТВ
8.00, 9.00, 10.00, 11.00, 12.00, 13.00, 14.00, 15.00, 16.00, 17.00, 18.00, 19.00, 20.00, 21.00, 22.00, 23.00, 0.00, 1.00, 2.00, 3.00, 4.00, 5.00, 6.00, 7.00 7 новостей. **8.05, 15.05** Советский спорт. **8.25** Бокс. Легендарные бои XX века. **9.05** ЗАРЯДка для страны. **9.25, 10.25, 11.25** Веселые старты. **10.05, 14.05, 6.35** Экстремальный контакт. **11.05, 12.05, 21.05** Музыкальный трек. **12.25** М.ф. «Спиди – гонщик». **13.05** Мотобол. Чемпионат Европы. Россия – Литва. **14.25, 0.25, 3.25** Планета рыбака. **15.25, 16.25, 18.25, 19.05, 20.25, 21.25, 22.25, 23.25, 4.25** Экстремальный спорт. **16.05, 6.05** Бешеные колеса. **17.05** Автоспорт России. Суперсерия: «Ф-1 600». **17.25** Экстрим: начало века. **18.05, 22.05, 6.25** Магия оружия. **20.05** Мир экстрима «220 Вольт». **23.05** Автоспорт России. Суперсерия: «Honda Civic». **0.05, 3.05** Диалоги о рыбалке. Классика. **1.05** Дартс. Премьер-лига. **2.05** Покер. European open poker. **4.05** Ужасы спорта. **5.05** Покер. Heads up poker circuit. **7.05** Регби. Чемпионат России. Полуфинал.

ТВ3
5.30 М.ф. «Гарфилд-2». **6.00** Победоносный голос верующего. **6.30, 8.00, 13.00** Про кино. **7.00** М.ф. «Сабрина – маленькая ведьма». **7.30** Мультфильмы. **8.30, 13.30** Комната смеха. **9.00** Х.ф. «Союз племени ирокезов». **10.45** Х.ф. «Чувствуя Миннесоту». **14.00** Х.ф. «Вождь Белое Перо». **15.30** Х.ф. «Любовная лихорадка». **18.30** М.ф. «Динозавр». **20.00** Киномания. **20.30** Х.ф. «Бладрейн». **22.30** Х.ф. «Американские герои». **0.30, 3.30** Сериал «Семья Сопрано». **1.30** Х.ф. «Женская логика». **4.30** Relaks.

«ДОМАШНИЙ»
9.30 Сериал «Альф». **10.00** Полезное утро. **12.30** Х.ф. «Отцы и деды». **14.15** Декоративные страсти. **14.30, 22.30** Сериал «Ты – моя жизнь». **15.30, 23.30** Сериал «Люба, дети и завод...». **16.00** Детский доктор. **16.30** Кулинарный техникум. **17.00** Детская комната. **17.30** Необычные дома мира. **18.00** Звездные судьбы. **18.15** Сериал «Телохранитель». **19.30** Сериал «Страсти». **20.30** Возвращение домой: «И.Дапкунайте. Вильнюс». **21.30** Сериал «Скорая помощь». **0.00** Возвращение домой: «Алексей Гуськов. Киев». **1.00** Жизнь по-домашнему. **2.00** Жизнь в цветах. **2.30** Х,ф. «Мальчик и девочка». **4.00, 8.45** Городские новости. **4.15** Сериал «Женаты... и с детьми». **5.25** Сериал «Молодые и дерзкие».

ДТВ
9.30, 17.30 Мультфильмы. **11.00, 23.00** Самое смешное видео. **11.30, 18.30** Док. сериал «Как уходили кумиры: Э.Рознер». **11.55, 20.55** Неслучайная музыка. **12.00** Телемагазин. **12.30, 3.00** Карданный вал+. **12.55** Х.ф. «Моби Дик», 2 с.. **15.00, 22.00** Сериал «Рыцарь дорог». **16.00, 21.00** Сериал «Крутой Уокер». **17.00, 23.30** Каламбур. **19.00** Х.ф. «Тревожный месяц вересень». **0.00** Чемпионат анекдотов. **1.00** Сериал «C.S.I.: место преступления. Майами». **2.00** Сериал «Лас-Вегас». **3.30** Каприз. **4.30** Осторожно, афера!. **5.00** Сериал «Строго на юг». **5.45** Х.ф. «Голова Горгоны». **7.10** Как хорошо быть звездой. **7.30** В засаде. **7.50** Музыка на ДТВ.

«СПОРТ»
7.50 Футбол. Чемпионат Европы-2007. Молодежные команды. Отборочный турнир. Россия – Венгрия. **10.00, 12.00, 19.40, 0.05, 2.50** Вести-спорт. **10.10, 12.10** Спортивный календарь. **10.15** Путь Дракона. **10.45** Водное поло. Чемпионат Европы. Женщины. 1/4 финала. **12.15** Волейбол. Мировая лига. Мужчины. Матч за 3-е место. Россия – Болгария. **14.20** Золотой пьедестал: О.Белаковский. **14.55** Хоккей. Чемпионат России. «Амур» – «АК Барс». **17.10, 6.10** Летний биатлон. Чемпионат мира. **19.05** Летопись спорта: «Молодая поросль советского футбола». **19.55** Хоккей. Чемпионат России. «Металлург» (Магнитогорск) – «Северсталь». **22.20** Силовой экстрим. Командный чемпионат. Карибские острова. **22.55** Водное поло. Чемпионат Европы. Женщины. 1/2 финала. **0.20** Регби. Чемпионат России. Финал. «ВВА-Подмосковье» – «Красный Яр». **2.15** Точка отрыва. **3.00** Водное поло. Чемпионат Европы. 1/4 финала. Мужчины. **4.10** Баскетбол. Чемпионат Европы-2007. Мужчины. Отборочный турнир. Россия – Чехия

АЛТАЙАГРОСНАБ и его филиалы агромаркет

Предлагают запасные части

Более 400 наименований к Т-4

Более 600 наименований к К-700

Более 1100 наименований к МТЗ-80

Более 1000 наименований к КамАЗ

ГАРАНТ КАЧЕСТВА

Действуют специальные программы:

«Фермер» — для фермеров
«Поддержка» — для крупных клиентов
«Выбери себе скидку сам»
«Партнёр» — для перепродавцов
«Потребительский депозит»

г. Барнаул	(3852) 36-41-09	с. Кулунда	(266) 22-0-98
	(3852) 66-87-48	г. Алейск	(253) 26-4-38
с. Поспелиха	(256) 23-8-89	г. Рубцовск	(257) 20-7-43
с. Мамонтово	(213) 22-4-60	г. Бийск	(24) 35-24-10
с. Романово	(261) 21-8-11	с. Шелаболиха	(258) 22-3-75
с. Родино	(263) 22-2-57	с. Шипуново	(250) 21-8-79

1 канал

4.00 «Доброе утро»
8.00 Новости
8.05 Сериал «Сестры по крови»
9.20 Сериал «Остаться в живых»
11.00 Новости
11.05 Детективы
12.00 Лолита. Без комплексов
13.00 Другие новости
13.30 Понять. Простить
14.00 Новости
14.20 Вне закона
14.50 Сериал «Любовь как любовь»
16.00 Федеральный судья
17.00 Вечерние новости
17.20 Пусть говорят
18.00 Х.ф. «Знахарь»
20.00 Время
20.25 М.Задорнов. «Этот безумный, безумный мир»
22.00 Всероссийский конкурс молодых исполнителей «Пять звезд». Открытие

23.40 Х. ф. «ВНЕ ВРЕМЕНИ»

Шерифу маленького городка Мэтту Ли Уитлоку за время своей службы удалось снискать уважение коллег и любовь местных жителей. Когда город неожиданно потрясает жестокое убийство, Мэтт преступает к расследованию, но в его жизни начинают происходить странные вещи... США, 2003 г.

1.40 Х.ф. «Братья Блюз-2000»
4.00 Сериал «Дефективный детектив»

2 канал РОССИЯ

6.00-9.45 Доброе утро, Россия!
6.15, 6.45, 7.15, 8.15, 9.15 Вести-Алтай
7.45, 8.45 Вести-Барнаул
9.45 Мой серебряный шар: А.Демьяненко
10.45 Вести. Дежурная часть
11.00 Сериал «Тайны следствия»
12.00 Вести
12.30 Вести-Сибирь
12.50 Сериал «Тайны следствия»
13.50 Мусульмане
14.05 Вся Россия
14.15 Городок. Дайджест
14.45 Вести. Дежурная часть
15.00 Вести
15.20 Вести-Алтай
15.40 Суд идет
17.00 Сериал «Кулагин и партнеры»
17.40 Вести. Дежурная часть
18.00 Вести
18.20 Вести-Сибирь
18.40 Сериал «Обреченная стать звездой»
19.40 Сериал «Волчица»
20.40 Вести. Дежурная часть
21.00 Вести
21.45 Вести-Алтай
22.05 Спокойной ночи, малыши!
22.15 Международный фестиваль юмористических программ «Юрмала-2006»

00.10 Х. ф. «ОЛИГАРХ»
Действие фильма охватывает 20 лет - от восьмидесятых и до наших дней. История большого бизнеса России, история молодых ученых, добившихся больших успехов, но дорого заплативших за свой успех... Россия, 2002 г.

2.45 Х.ф. «Потерянный ангел»
4.45 Дорожный патруль
5.00 Сериал «Закон и порядок»
5.40 Канал «Евроньюс»

3 канал

АТН
7.00 Курьер
7.15 Погода АТН
7.20 Мультфильмы
7.40 Погода в Барнауле
7.45 Гороскоп «Будь готов!»
7.50 Музыка на канале
7.55 Погода АТН
8.00 Курьер
8.15 Погода АТН
8.20 Мультфильмы
9.00 Самое смешное видео
9.30 Док. сериал «Как уходили кумиры»
9.57 Неслучайная музыка
10.00 Сериал «Рыцарь дорог»
11.00 Самое смешное видео

ТВ «АЛВЕСТ»
12.00 Наши новости
12.15 Куда пойти учиться?
12.25 Новости для потребителей
13.10 Тест-драйв
13.25 Здравствуйте
14.00 Автопатруль
14.10 Авторынок
14.20 Дела садовые
14.35 Куда пойти учиться?
14.45 Наши новости

АТН
15.00 Сериал «Рыцарь дорог»
16.00 Сериал «Крутой Уокер»
17.00 Каламбур
17.30 Автопарковка
17.45 Музыка на канале

ГТРК «АЛТАЙ»
18.00 7 квартал
19.00 Звездная пыль
19.40 Модно

ТВ «АЛВЕСТ»
20.00 Наши новости
20.30 Новости для потребителей
20.35 Погода

АТН
21.00 Курьер
21.15 Погода АТН
21.20 Православные встречи
21.35 Погода в Барнауле
21.40 Гороскоп «Будь готов!»
21.45 Музыка на канале
22.00 Реалити-шоу «На ринге с Сильвестром Сталлоне»
23.00 Сериал «C.S.I.: место преступления. Майами»
0.00 Х.ф. «Человек эпохи Возрождения»

4 канал

7.00 Сериал «Новая семейка Аддамс»
7.55 М.ф. «Смешарики»
8.00 Сериал «Дедушка моей мечты»
8.30 Сериал «Моя прекрасная няня»
9.00 Сериал «Петя Великолепный»
10.05 Погода сегодня
10.10 Музыка
10.25 Погода сегодня
10.28 Настроение
10.30 Сериал «Кадетство»
11.30 Х.ф. «Без чувств»
13.30 Сериал «Талисман любви»
14.35 Музыка
15.00 М.ф. «Смешарики»
15.05 М.ф. «Путешествие к центру Земли»
15.30 М.ф. «Звездный десант»
16.00 М.ф. «Что новенького, Скуби Ду?»
16.30 М.ф. «Охотники за привидениями»
17.00 Сериал «Банда Быстрого Дьявола»
17.30 Сериал «100 подвигов Эдда Макдауда»
18.00 Сериал «Зачарованные»
19.00 Сериал «Не родись красивой»
20.00 Сериал «Моя прекрасная няня»
20.30 Погода на завтра
20.40 Медицина для всех
21.00 Сериал «Петя Великолепный»

22.00 Х. ф. «НОЧНОЙ ДОЗОР»
Фильм снят по роману Сергея Лукьяненко. В ролях: К.Хабенский, Г.Куценко, В.Меньшов, М.Порошина и др.

0.25 Погода на завтра
0.30 Истории в деталях
0.58 Настроение
1.00 Сериал «Осторожно, Задов! или Похождения прапорщика»
3.10 Х.ф. «Мутация»
4.30 Х.ф. «Суд»
6.10 Музыка

5 канал НТВ

5.00 Сегодня утром
6.35 Итожа...
8.00 Наше все! (**8.30** Погода сегодня)
9.00 Сегодня
9.25 Стихия
9.55 Сериал «Все включено» (**10.30** Погода сегодня)
10.55 Сериал «Все золото мира»
12.00 Сегодня
12.30 Сериал «Острог. Дело Федора Сеченова»
13.30 Сериал «Кодекс чести-3»
14.30 Обзор
15.00 Сегодня
15.20 Сериал «Улицы разбитых фонарей»
17.30 Обзор. Чрезвычайное происшествие
18.00 Сегодня

18.40 Х. ф. «АЭРОПЛАН 2»
Мы снова встречаемся с пилотом Тэдом Страйкером, которого упрятали в психбольницу, чтобы он не смог помешать осуществлению грандиознейшего проекта современности - туристического полёта на Луну. Предстоящий старт «Шаттла» на Луну вызвал огромный ажиотаж. Узнав об этом из газет, Тэд убегает из больницы, чтобы помешать этой акции, так как уверен, что космолёт ещё не готов к такому перелёту. Но помешать осуществлению безумного рейса уже невозможно... США, 1982 г.

20.35 Милицейский видеодневник
20.55 Погода на завтра
21.00 Наши новости
21.25 Х.ф. «Римские каникулы»
23.45 Х.ф. «Клетка»
1.50 Кома. Это правда
2.25 Сериал «Все золото мира»
3.15 Х.ф. «Поединок драконов»
4.45 Сериал «Морская полиция. Спецотдел

6 канал NTSC

8.02 Погода
8.05 ТВ-Город. События дня
8.30 Гороскоп
8.35 М.ф. «Даша-следопыт»
9.05 М.ф. «Крутые бобры»
9.30 Погода
9.35 Москва: инструкция по применению
10.00 Х.ф. «Школа рока»
12.20 Мультфильмы
12.55 М.ф. «Настоящие монстры»
13.25 М.ф. «Ракетная мощь»
13.55 М.ф. «Новая жизнь Рокко»
14.30 Такси
15.00 Москва: инструкция по применению
15.30 Лучшие анекдоты из России

16.00 Сериал «ЗАМУЖ ЗА МИЛЛИОНЕРА»
Марианна говорит Серхио, что любит его. Но отказывается провести с ним ночь и даже не разрешает целовать её. Сколько сможет терпеть такое влюбленный парень?..

17.00 Дом-2. Новая любовь!
18.00 Ребенок-робот
19.00 Сериал «Саша + Маша»
19.30 Сериал «Счастливы вместе»
20.00, 20.28 Погода
20.03, 20.57 Гороскоп
20.05 Такси
20.30 ТВ-Город. События дня
21.00 Необъяснимо, но факт (**21.20** Погода)
22.00 Дом-2. Новая любовь! (**22.20** Погода)
23.00 Комеди Клаб
0.00 Сериал «Счастливы вместе»
0.30 Дом-2. После заката. Спецвключение
1.00 Кандидат
2.00 Москва: инструкция по применению
2.30 Наши песни
2.40 Х.ф. «Любовь или волейбол»
4.30 Ночные игры.
5.30 Голод. Нью-Йорк

7 канал НТВ

7.00 Сегодня утром
10.00 Наше все!
11.00 Сегодня
11.20 Стихия
11.55 Сериал «Все включено»
12.55 Сериал «Все золото мира»
14.00 Сегодня
14.30 Сериал «Острог. Дело Федора Сеченова»
15.30 Сериал «Кодекс чести-3»
16.30 Обзор. Чрезвычайное происшествие
17.00 Сегодня
17.20 Сериал «Улицы разбитых фонарей»
19.30 Обзор. Чрезвычайное происшествие
20.00 Сегодня
20.40 Х.ф. «Аэроплан-2»
22.25 Х.ф. «Римские каникулы»

00.45 Х. ф. «КЛЕТКА»
Маньяк, страдающий редкой формой шизофрении, похищает женщин, сажает их в стеклянную клетку и в течение 40 часов затапливает водой. Убийца схвачен, но после припадка впадает в кому. Местонахождение очередной жертвы неизвестно... США, 2000 г.

2.55 Кома. Это правда
3.30 Сериал «Все золото мира»

04.15 Х. ф. «ПОЕДИНОК ДРАКОНОВ»
Джимми Ли участвует в соревнованиях по ушу в Сан-Франциско со своей командой из Китая. Один из членов команды, по имени Тайгер, сбегает, случайно убивает полицейского... Гонконг, 1989 г.

5.50 Сериал «Морская полиция. Спецотдел»

8 канал

6.00 Канал «Евроньюс»
9.00, 18.30, 23.00 Новости культуры
9.25 Док. сериал «Повелители духов»
9.55 Х.ф. «Улица полна неожиданностей»
11.00 М.ф. «Зоологический переулок, 64»
11.25 А.Барто. «Все равно его не брошу»
12.05 Провинциальные музеи России
12.30 Док.ф. «Водородный лейтенант»
13.00 Х.ф. «Поздняя встреча» **14.20** Благодарен судьбе
14.55 М.ф. «Золушка»
15.10 Х.ф. «Капитан Джек»
16.25, 0.25 Док. сериал «Хранители Рима»
17.20 Живое дерево ремесел
17.30 Концерт к 50-летию Государственного академического камерного оркестра России
18.50 Док.ф. «Античная Олимпия. За честь и оливковую ветвь»
19.05 Х.ф. «Как вас теперь называть?..»
20.50 Гений места: «Витторе Карпаччо. Венеция»
21.20 Х.ф. «Сисси-мятежная императрица»
23.25 Док.ф. «Дали и кино»
1.20 Док. сериал «Самые громкие преступления и процессы XX века»

9 канал 39 ТВ

7.00 Спортивное обозрение «Чемпион»
7.25 Победоносный голос верующего
8.00 Настроение
9.30, 22.20 Сериал «Сестры»
10.25 Х.ф. «Случай с Полыниным»
12.25, 15.30, 18.30 Петровка, 38
12.45, 15.45, 18.45, 21.45 События
13.00 В центре внимания: «Граждане ночи»
13.35, 18.25, 0.10 Битва за Москву
13.40 Сериал «Одно дело на двоих»
14.55 Деловая Москва
16.00 М.ф. «Изгнанник»
16.30 Сериал «Херувим»
17.30 Новое «Времечко»
19.15 Караоке на Арбате
19.45 Сотвори себя
20.10 Музыка
20.50 Ключевой момент
23.20 Момент истины
0.15 Ток-шоу «Народ хочет знать»

Спутниковые и кабельные каналы

Внимание! Время показа программ по кабельному телевидению может не совпадать со временем трансляции со спутника.

Закупаем дорого

Пшеницу, горох, просо, рожь, овёс, ячмень, гречиху

Реализуем нефтепродукты

Бензины, нефть, дизельное топливо, мазут, масла под заказ

Обмен на с/х продукцию хранение доставка

СЛАВЯНКА ТОРГОВАЯ КОМПАНИЯ

Зерно 47-29-31 opt@tds1.ru
Бензин 47-29-26 neft@tds1.ru

LX-092

7ТВ

8.00, 9.00, 10.00, 11.00, 12.00, 13.00, 14.00, 15.00, 16.00, 17.00, 18.00, 19.00, 20.00, 21.00, 22.00, 23.00, 0.00, 1.00, 2.00, 3.00, 4.00, 5.00, 6.00, 7.00 7 новостей. **8.05, 15.05** Советский спорт. **8.25, 22.25** Бокс. Легендарные бои XX века. **9.05** ЗАРЯДка для страны. **9.25, 10.25, 11.25** Веселые старты. **10.05, 14.05, 6.35** Экстремальный контакт. **11.05, 12.05, 21.05** Музыкальный трек. **12.25** М.ф. «Спиди – гонщик». **13.05** Футбол. Чемпионат России. Женщины. **14.25, 15.25, 16.25, 18.25, 19.05, 20.25, 4.25** Экстремальный спорт. **16.05, 6.05** Бешеные колеса. **17.05** Автоспорт России. Суперсерия: «Honda Civic». **17.25** Экстрим: начало века. **18.05, 22.05, 6.25** Магия оружия. **20.05** Мир экстрима «220 Вольт». **21.25** Чемпионат независимой федерации реслинга. **23.05** KOTV: «Классика бокса». **0.05** Док. сериал «Смертельные искусства». **1.05** Дартс. Премьер-лига. **2.05** Покер. European open poker. **3.05** Покер. World heads up poker championship. **4.05** Ужасы спорта. **5.05** Покер. Heads up poker circuit. **7.05** Мотобол. Чемпионат Европы. Россия – Литва.

ТВ3

5.30 М.ф. «Гарфилд-2». **6.00** Победоносный голос верующего. **6.30, 8.00, 13.00** Про кино. **7.00** М.ф. «Сабрина – маленькая ведьма». **7.30** Мультфильмы. **8.30, 13.30** Комната смеха. **9.00** Х.ф. «Шимпанзе-сноубордист». **11.00** Х.ф. «Взгляд с качелей». **14.00** Х.ф. «Вход и выход». **16.00** Х.ф. «Травма». **18.00** Х.ф. «Четвертый ангел». **20.00** Киномания. **20.30** Сериал «Числа». **22.30** Сериал «Предел». **0.15** Другое кино. **0.45** Х.ф. «Клубная мания». **2.45** Х.ф. «Легенда Сонной лощины». **4.15** Relaks.

«ДОМАШНИЙ»

9.30 Сериал «Альф». **10.00** Полезное утро. **12.30** Х.ф. «Мальчик и девочка». **14.00** Друзья моего хозяина. **14.30, 22.30** Сериал «Ты – моя жизнь». **15.30, 23.30** Сериал «Люба, дети и завод...». **16.00** Татьянин день. **18.15** Сериал «Телохранитель». **19.30** Сериал «Страсти». **20.30** Возвращение домой: «Алексей Гуськов. Киев». **21.30** Сериал «Скорая помощь». **0.00** Возвращение домой: «Эдита Пьеха. Польша». **1.00** Жизнь по-домашнему. **2.00** Мать и дочь. **2.30** Х.ф. «Американская дочь». **4.00, 8.45** Городские новости. **4.15** Сериал «Женаты... и с детьми». **5.25** Сериал «Молодые и дерзкие».

ДТВ

9.30, 17.30 Мультфильмы. **11.00** Самое смешное видео. **11.30, 18.30** Док. сериал «Как уходили кумиры: А.Каплер». **11.55, 20.55** Неслучайная музыка. **12.00** Телемагазин. **12.30** Осторожно, афера!. **12.55** Х.ф. «Величайшая месть». **15.00, 22.00** Сериал «Рыцарь дорог». **16.00, 21.00** Сериал «Крутой Уокер». **17.00** Каламбур. **19.00** Х.ф. «Без вести пропавший». **23.00** Ток-шоу «Я выжил!». **0.00, 5.25** Реалити-шоу «На ринге с Сильвестром Сталлоне». **1.00** Сериал «C.S.I.: место преступления. Майами». **2.00** Х.ф. «Человек эпохи Возрождения». **4.25** Каприз. **6.10** Этот безумный мир. **6.30** Х.ф. «Тревожный месяц вересень».

«СПОРТ»

7.50 Хоккей. Чемпионат России. «Металлург» (Магнитогорск) – «Северсталь». **10.00, 12.00, 16.00, 20.15, 23.45, 3.00** Вести-спорт. **10.10, 16.15** Спортивный календарь. **10.15** Точка отрыва. **10.50** Конный спорт. Выездка. Кубок губернатора Московской области.. Этап Кубка мира. **12.10** Волейбол. Мировая лига. Мужчины. Финал. Бразилия – Франция. **14.50** Автоспорт. Чемпионат мира по ралли. «Ралли Японии». **16.10, 23.55** Вести-спорт. Местное время. **16.20, 1.15** Летний биатлон. Чемпионат мира. **18.15, 5.55** Регби. Чемпионат России. Финал. «ВВА-Подмосковье» – «Красный Яр». **20.25** Футбол России. Перед туром. **21.25** Хоккей. Чемпионат России. «Локомотив» – «Авангард». **0.00** Водное поло. Чемпионат Европы. Мужчины. 1/2 финала. **3.10** Хоккей. Чемпионат России. «Амур» – «АК Барс». **5.20** Сборная России: А.Саврасенко.

СЕРТИФИКАТЫ

Прибор аварийного освещения «Алтай»

выручит Вас в случае отключения электроэнергии. Спрашивайте в магазинах г. Барнаула и Алтайского края.

Приглашаем к сотрудничеству дилеров в городах и районах края для реализации приборов аварийного освещения «Алтай»

в г. Барнаул (3852) 61-09-90, 61-17-72, 61-15-69

Суббота, 9 сентября

1 канал

5.00 Новости
5.10 Шутка за шуткой
5.30 Х.ф. «Убийство в Саншайн-анор»
7.10 Слово пастыря
7.30 М.ф. «С добрым утром, Микки!»
8.20 Здоровье
9.00 Новости
9.10 Смак
9.30 Фазенда
10.00 Док.ф. «Приворотная магия»
11.00 Новости
11.10 Док.ф. «Подлинное лицо ураганов»
12.10 Х.ф. «Женская логика»
14.00 Новости
14.10 Кумиры: Т.Тотьмянина и М.Маринин
.50 Х.ф. «Тайна черных дроздов»
16.20 Док. фильм
17.00 Вечерние новости
17.10 Х.ф. «Кавказская пленница»
18.50 Большие гонки
20.00 Время
20.20 Звезды на льду
22.00 Премьера. Всероссийский конкурс молодых исполнителей «Пять звезд»
23.30 Футбол. Чемпионат России. ЦСКА – «Спартак» (Москва)

01.40 Х. ф. «ФРАНЦУЗСКИЙ СВЯЗНОЙ-2»
На этот раз Попай прибывает во Францию, в Марсель, идя по следу наркобарона Алена Шарнье. Люди Шарнье похищают Дойла и накачивают наркотиками. Их главная цель - вывести полицейского из игры, превратив в безнадежного героинщика... США, 1975 г.

3.50 Сериал «Дефективный детектив»

2 канал РОССИЯ

7.00 Доброе утро, Россия!
9.00, 12.00 Вести
9.10 Вести-Алтай
9.20 Военная программа
9.45 Утренняя почта
10.20 Субботник
11.00 Вокруг света
12.10 Вести-Алтай
12.20 Сто к одному
13.15 Аншлаг и К°
14.10 Док.ф. «Царь моржей. Порфирий Иванов»
15.00 Вести
15.20 Х.ф. «Следствием установлено»
17.00 Лесное богатство Алтая
17.10 15 лет Алтайской таможне
17.20 На карте Алтая. Бийский лесхозтехникум
17.25 Секрет успеха. ООО Производственное объединение «Железобетон», г.Бийск
17.35 Тракт. 50 лет телевидению на Алтае
18.10 Былое
18.20 Вести-Алтай. События недели
19.00 Вести. Дежурная часть
19.30 Честный детектив
20.00 Док.ф. «Я не могу больше жить. Леонид Филатов»
21.00 Вести
21.20 Танцы на льду
21.55 Субботний вечер

23.50 Х. ф. «ОТ КОЛЫБЕЛИ ДО МОГИЛЫ»
В центре сюжета - бесценные сокровища - черные алмазы из Тайваня. Сначала их похищает банда чернокожего вора Тони Фейта. Но драгоценности приносят ему лишь неприятности: хозяин камешков похищает дочь Фейта и требует вернуть бриллианты. Только возвращать уже нечего: камни снова украдены... США, 2003 г.

1.55 Х.ф. «Семь»
4.30 Х.ф. «Внезапный удар»
5.45 Канал «Евроньюс»

3 канал

АТН
9.00 Курьер
9.15 Погода АТН
9.20 Музыка на канале
9.25 Погода в Барнауле
9.30 Гороскоп «Будь готов!»
9.35 Музыка на канале
9.40 По магазинам
9.45 Мультфильмы
11.05 Х.ф. «Человек эпохи Возрождения»
13.30 Мультфильмы
13.50 Погода в Барнауле
13.55 Гороскоп «Будь готов!»

ГТРК «АЛТАЙ»
14.00 Тракт. 50 лет телевидению на Алтае
14.10 Док.ф. «Две жизни инженера Ползунова», ч. 1
14.35 Былое
14.45 Спортивные вести

15.00 Х. ф. «ПРОХИНДИАДА-2»
Обаятельный ловкач и тонкий психолог Сан Саныч продолжает сою жизнь в новой эпохе, перенеся в нее свои методы и привычки. Но времена изменились, и жизнь вносит свои коррективы. Более молодые прохиндеи выкидывают на обочину дороги постаревших Сан Санычей. Россия, 1994 г.

16.45 Гейм-зона
16.55 Модно
17.15 Быть женщиной
17.30 Док. сериал «Спортивные катастрофы»

ТРИА «КАТУНЬ»
18.00 В гостях у гнома Ромы
19.00 Программа документальных фильмов
20.00 В субботу вечером
20.50 Реклама

ТВ «МИР»
21.00 Прогноз погоды
21.02 Афиша
21.32 Недвижимость Алтая
22.00 Прогноз погоды
22.02 Индекс потребителя
22.35 Наши любимые животные
23.05 Х.ф. «Порок»
0.45 Музыка на канале

4 канал

07.00 Х. ф. «НИЩИЙ ИЗ БЕВЕРЛИ-ХИЛЛЗ»
Жизнь миллионера Дэйва Уайтмэна похожа на сумасшедший дом, но ироничной судьбе этого показалось мало. Однажды Дэйв выловил в своем роскошном бассейне несчастного бродягу и взял его к себе в дом... США, 1986 г.

8.35 Мультфильмы
8.55 М.ф. «Пиноккио»
9.20 М.ф. «Смешарики»
9.30 Погода сегодня
9.35 Музыка
9.55 Погода сегодня
10.00 Улица Сезам
10.30 М.ф. «Ясон и герои Олимпа»
11.00 Х.ф. «Новые приключения Пеппи Длинныйчулок»
13.00 Самый умный
15.00 Кино в деталях
16.00 Док.ф. «Суперчеловек. Вторая жизнь»
17.00 Погода сегодня
17.05 Музыка
17.25 Погода сегодня
17.30 Сериал «Улицы разбитых фонарей. Менты-4»
18.25 Х.ф. «Ночной дозор»
20.55 Сериал «Моя прекрасная няня»

22.00 Х. ф. «НЯНЯ-2»
Оливер и Дженни готовятся сыграть свадьбу. Но тут на горизонте появляется пара злодеев, желающих прибрать к рукам капиталы Оливера и Дженни... США, 2001 г.

0.00 Хорошие шутки
2.00 Х.ф. «Большая жратва»
4.05 Х.ф. «Сильверадо»
6.10 Музыка

5 канал НТВ

5.35 Х.ф. «Римские каникулы»
7.30 Сказки Баженова
8.00, 10.00 Сегодня
8.15 Наши новости (**8.30** Погода сегодня)
8.45 Без рецепта
9.15 Погода сегодня
9.20 Смотр
10.25 Главная дорога

11.00 «КУЛИНАРНЫЙ ПОЕДИНОК»
Аскольд и Эдгард Запашные - известные дрессировщики на Кулинарном поединке. С тиграми они на короткой ноге, оказалось, что с ножами и сковородками – тоже!

12.00 Квартирный вопрос
13.00, 16.00 Сегодня
13.25 Особо опасен!
14.00 Сериал «Марш Турецкого-2»
16.30 Женский взгляд: С.Крючкова
17.00 Своя игра

17.55 Сериал «ОПЕРА. ХРОНИКИ УБОЙНОГО ОТДЕЛА»
Зима. Неизвестный злоумышленник нападает на дам в шубах и режет шубы бритвой. Пострадавшими оказываются жена и любовница депутата Курганова...

19.00 Сегодня
19.35 Профессия – репортер
20.00 Программа максимум
20.55 «10 лет НТВ-Плюс». Парад телевизионных каналов (**21.20** Погода на завтра)
0.00 Х.ф. «Тайны Бургундского двора»
2.05 Х.ф. «Уиллард»
3.40 Сериал «Марш Турецкого-2»

6 канал NTSC

7.45 Наши песни
7.52 Погода
7.55 Гороскоп
8.00 Неизвестная планета
8.20 Мультфильмы
9.00 Погода
9.05 Неизвестная Сибирь: «План «Барбаросса» и Сибирь»
9.25 Москва: инструкция по применению
9.45 Антология юмора
10.35 Фигли-Мигли
11.00 Док. сериал «Хит-парад дикой природы»

12.05 Х. ф. «ЗОЛОТОЙ ТЕЛЕНОК»
По одноимённому роману Ильфа и Петрова. СССР, 1968 г. В ролях: С. Юрский, Л. Куравлев, З. Гердт, Е. Евстигнеев.

13.40 Мультфильмы
14.25 Такси
14.55 Школа ремонта
15.55 Маски на выборах
17.00 Дом-2. Новая любовь!
18.00 Клуб бывших жен
19.00 Няня спешит на помощь
20.00, 20.28 Погода
20.03, 20.57 Гороскоп
20.05 Такси
20.30 ТВ-Город. События дня
21.00 Необъяснимо, но факт (**21.20** Погода)
22.00 Дом-2. Новая любовь! (**22.20** Погода)
23.00 Комеди Клаб
0.00 Сериал «Счастливы вместе»
0.30 Дом-2. После заката. Спецвключение
1.00 Секс с Анфисой Чеховой
1.30 Сериал «Семейка Аддамс»
2.05 Наши песни
2.15 Концерт «10 000 звезд»
3.15 Х.ф. «Золотой теленок», 1 с.
4.40 Ночные игры.
5.40 Голод. Нью-Йорк

7 канал НТВ

6.35 Х.ф. «Римские каникулы»
8.30 Сказки Баженова
9.00 Сегодня
9.20 Лотерея «Золотой ключ»
9.45 Без рецепта
10.20 Смотр
11.00 Сегодня
11.20 Главная дорога
11.55 Кулинарный поединок
13.00 Квартирный вопрос
14.00 Сегодня
14.25 Особо опасен!
15.00 Сериал «Марш Турецкого-2»
17.00 Сегодня
17.30 Женский взгляд: С.Крючкова
18.00 Своя игра
18.55 Сериал «Опера. Хроники убойного отдела»
20.00 Сегодня
20.35 Профессия – репортер
21.00 Программа максимум
21.55 «10 лет НТВ-Плюс». Парад телевизионных каналов

01.00 Х. ф. «ТАЙНЫ БУРГУНДСКОГО ДВОРА»
На престол Бургундии взошел герцог бургундский Карл Смелый. На его праздник приглашен король Франции кузен Людовик XI с прекрасной крестницей графиней Жанной де Бове. Состоялся рыцарский турнир, который выиграл бы шевалье Роберт де Невиль, если бы ему не подрезали подпруги. В интересах политики король собирается выдать крестницу за герцога Бургундского, но девушка влюблена в Роберта и не собирается уступать... Франция-Италия, 1961 г.

3.05 Х.ф. «Уиллард»
4.40 Сериал «Марш Турецкого-2»

8 канал

6.00 Канал «Евроньюс»
9.10 Библейский сюжет
9.40 Х.ф. «Кавказский пленник»
10.55 Кто в доме хозяин?
11.25 Х.ф. «Пропало лето»
12.40, 1.25 Док. сериал «Дневник большой кошки»
13.15 Спектакль. А.Н. Островский «Лес»
16.00 М.ф. «Жил-был пес»
16.10 Великие исполнители: И.Стравинский
17.05, 0.25 Док. сериал «Гималаи с Майклом Пэйлином»
18.05 Романтика романса
18.45 Сферы
19.25 Блеф-клуб
20.05 Линия жизни: Т.Шмыга
21.00 Новости культуры
21.20 Х.ф. «Кухонные истории»
22.55 Парижский журнал: Медон
23.20 Концерт трио М.Петруччиани
0.00 М.ф. «Большой подземный бал»

9 канал 39 ТВ

7.00 Сотвори себя
7.25 Измени свой мир
7.50 Музыка
8.55 Марш-бросок
9.30, 13.05, 16.45, 23.05 Битва за Москву
9.35 Две столицы – две судьбы: «Блистательный Санкт-Петербург»
10.00 Ключевой момент
10.45 Мультфильм
11.05 Без репетиций
11.30 Х.ф. «На златом крыльце сидели…»
12.45, 15.45, 18.45 События
13.10 Солнечный круг
14.00 Сто вопросов взрослому
14.55 Городское собрание
15.55 Женщины, мечтавшие о власти: док. ф. «Лени Рифеншталь»
16.50 Х.ф. «Страх высоты»
19.00 Концерт А.Глызина «Летит душа»
20.00 Вечерний квартал
20.55 Сериал «Золотая теща»
22.00 Постскриптум
23.10 Х.ф. «Осень в Нью-Йорке»

Спутниковые и кабельные каналы

Внимание! Время показа программ по кабельному телевидению может не совпадать со временем трансляции со спутника.

7ТВ

8.00 AutoFashion. **8.10** Советский спорт. **8.30, 15.00** Бокс. Легендарные бои XX века. **09.00, 10.00** Веселые старты. **11.00** М.ф. «Спортивный калейдоскоп Хойта и Энди». **11.30** Х.ф. «Вратарь». **12.40** Музыкальный трек. **13.00** Точка опоры. **13.30** Экстремальный контакт. **13.40** Док. сериал «Смертельные искусства». **14.30** Чемпионат независимой федерации реслинга «Опасная зона». **15.30** Бега и скачки. **16.00** Гольф. Европейская неделя. **16.30** Total регби. **17.00** Легкая атлетика. Журнал IAAF. **17.30** Gillette world sport. **18.00** Экстремальный спорт. **18.30**, 4.0 Rally action. **19.35** Автоспорт. Формула «Renault Megane». **20.10, 22.40** Звезда автострады. **20.30** Автоспорт. Формула «Renault 3.5». **21.10** Картинг. **21.30** Motorsport Mundial. **22.00** AutoFashion. **22.15** Автоспорт. Формула «Renault 2.0». **23.00, 5.00** Золотые страницы истории «Formula-1». **0.00** Бусидо – путь воина. **1.00** Снукер. Премьер-Лига. **3.00** Ужасы спорта. **3.10** Покер. World heads up poker championship. **6.00** Бусидо – путь воина. **7.00** Ле Манн: историческая гонка.

ТВ3

5.30 Мультфильмы. **9.15** Х.ф. «Тридцать три». **11.00** Х.ф. «Власть дракона». **13.00** Комната смеха. **13.30** Медицинское обозрение. **13.45** Свет и тень. **14.00** Х.ф. «Контроль». **16.00** Х.ф. «Ты принадлежишь мне». **18.00** Сериал «Шпионка». **19.00** Х.ф. «Ордер на смерть». **21.00** Х.ф. «Кровавая жатва». **23.00** Х.ф. «Властелины стихий». **1.30** Х.ф. «Полночь – время умирать». **3.30** Х.ф. «В тени зла». **5.00** Relaks.

«ДОМАШНИЙ»

9.30 Сериал «Альф». **10.00** Полезное утро. **13.30, 2.00** В мире животных. **14.30** Х.ф. «Мальчики из Бразилии». **17.00** Городское путешествие. **17.30** Декоративные страсти. **18.00** Дом с мезонином. **18.30** Коллекция идей. **19.00** Модная прививка. **19.30** Сериал «Север и юг». **21.30** Сериал «Скорая помощь». **22.30** Необычные дома мира. **23.00** В круге света. **0.00** Х.ф. «Ход конем». **1.45** CARенина. **2.30** Х.ф. «Индокитай», 1 с.. **4.15, 8.45** Городские новости. **4.30** Сериал «Женаты… и с детьми». **5.15** Сериал «Молодые и дерзкие». **5.55** Сериал «Тайна Лауры».

ДТВ

10.00, 7.05 Сериал «Напряги извилины». **10.55** Для милых дам. **11.25** Мультфильмы. **13.00** Х.ф. «Человек эпохи Возрождения». **15.30, 6.20** Док. сериал «Как уходили кумиры: И.Бугримова». **16.30** Док.ф. «Они видели смерть…». **17.25, 7.55** Время – деньги. **17.55** Х.ф. «Хороший вор». **20.00** Самое смешное видео. **20.30** Осторожно, афера!. **21.00, 3.05** Шоу рекордов Гиннесса. **22.00** Чемпионат анекдотов. **23.00** Х.ф. «Великий Мерлин», 1 с.. **1.00** Сериал «C.S.I.: место преступления. Майами». **4.05** Девушки в бикини. **4.40** Х.ф. «Клуб настоящих парней». **8.15** Музыка на ДТВ.

«СПОРТ»

7.50 Хоккей. Чемпионат России. «Локомотив» – «Авангард». **10.00, 12.00, 15.25, 18.15, 0.00** Вести-спорт. **10.15** Водное поло. Чемпионат Европы. Мужчины. 1/2 финала. **11.25** Точка отрыва. **12.10** Спортивный календарь. **12.15, 7.15** Летопись спорта: «Мюнхенское золото – Родине». **12.50** Футбол России. Перед туром. **13.50** Силовой экстрим. Командный чемпионат. Карибские острова. **14.20, 5.45** Летний биатлон. Чемпионат мира. **15.45** Хоккей. Чемпионат России. ЦСКА – «Металлург» (Новокузнецк). **18.30** Легкая атлетика. Гран-при. Финал. **22.00** Футбол. Премьер-лига. «Крылья Советов» – ФК «Москва». **0.15** Баскетбол. Чемпионат Европы-2007. Мужчины. Отборочный турнир. Венгрия – Россия. **2.20** Футбол. Чемпионат Англии. «Челси» – «Чарльтон» (**3.25** Вести-спорт). **4.35** Водное поло. Чемпионат Европы. Женщины. Финал

ТОЛЬКО с 11 по 16 СЕНТЯБРЯ
МОСКОВСКИЙ МЕДИЦИНСКИЙ ДИАГНОСТИЧЕСКИЙ ЦЕНТР

Высококвалифицированные специалисты будут проводить ПОЛНОЕ КОМПЬЮТЕРНОЕ ОБСЛЕДОВАНИЕ СОСТОЯНИЯ ВАШЕГО ЗДОРОВЬЯ.

Лиц. 77-01-000121 от 07.10.2004г. выдана Федеральной службой по надзору в сфере здравоохранения и социального развития.

ОБСЛЕДОВАНИЕ позволяет за 20-30 минут выявить основные нарушения и патологии в организме. Вы увидите как уже проявившиеся заболевания, так и те, которые только через несколько лет могут стать серьезной проблемой, получите подробное описание функциональных изменений по каждой системе. Это очень важно и в целях профилактики, чтобы не пропустить начало серьезных изменений в организме, и для определения первоочередности лечения уже имеющихся заболеваний. Возьмите под контроль сердечно-сосудистую, бронхолегочную, мочеполовую, нервную и гормональную системы, желудочно-кишечный тракт, состояние позвоночника и суставов. Высококвалифицированные специалисты помогут определить причины аллергических и кожных заболеваний, укажут на возможность развития опухолей и новообразований. **По полученным данным даются заключение и рекомендации по лечению и профилактике обнаруженных заболеваний.** Цена полного обследования 1500 руб. Детям и пенсионерам 1300 руб. **Повторное обследование в два раза дешевле.** Предприятиям и организациям (по договору) отдельные скидки. За консультацией обращаться к врачу.

С 9.00 до 20.00 в санатории «Рябинушка», ул. Юрина, 176.
Запись и инф. по тел. 40-29-82.

1 канал

5.00 Новости
5.10 Х.ф. «Мама вышла замуж»
6.50 Служу Отчизне!
7.30 М.ф. «Дональд Дак представляет»
8.20 Играй, гармонь любимая!
9.00 Новости
9.10 Непутевые заметки
9.30 Пока все дома
10.20 Воскресный «Ералаш»
11.00 Новости
11.10 Великие династии: Пушкины
12.10 Х.ф. «Женская логика»
14.00 Новости

14.10 Х. ф. «БРАК ПО РАСЧЕТУ»
Молодая, красивая жительница Ялты срочно ищет богатого мужа. Не то что бы она давно мечтала о браке или настало, наконец, время создать семью. Так уж сложились обстоятельства, что разобраться с накопившимися жизненными проблемами в гордом одиночестве уже не получается. А потому - нужен надежный, любящий, мудрый и, конечно, красивый муж. Ждать принца и надеяться на чудо времени нет, суженого придется создавать своими руками... Россия, 2002 г. В ролях: Наталия Курдюбова, Евгений Стычкин, Лидия Федосеева-Шукшина, Игорь Бутман.

16.00 Смешные люди
17.20 Х.ф. «Сокровища нации»
20.00 Воскресное «Время»
20.50 Док.ф. «9/11»
22.50 Гала-концерт звезд и лауреатов конкурса «Пять звезд»
2.00 Х.ф. «Бабочка в серых тонах»

2 канал РОССИЯ

07.00 Х. ф. «ВО БОРУ БРУСНИКА»
Александр Петрович вернулся с войны инвалидом. Вскоре умерла его жена, и он остался один с четырьмя детьми. Долго вдовствовал Александр Петрович, пока не встретил Ксению... Россия, 1989 г.

8.25 Здоровье
8.35 Сельский час
9.00 Вести
9.10 Вести-Алтай
9.20 Диалоги о животных
9.55 Х.ф. «Во бору брусника-2»
11.30 Городок. Дайджест
12.00 Вести
12.10 Вести-Алтай
12.20 Сам себе режиссер
13.15 Смехопанорама
14.05 Док.ф. «Неспетая песня Анны Герман»
15.00 Вести
15.20 Фитиль
16.05 Х.ф. «Жизнь одна»
18.10 Форт Боярд
19.45 Танцы на льду
21.00 Вести недели
22.00 Специальный корреспондент
22.25 Х.ф. «Фартовый»

00.25 Х. ф. «ЛОВЕЦ СНОВ»
Джонси, Генри, Пит и Бивер двадцать лет назад были просто мальчишками. Но они нашли в себе достаточно мужества, чтобы героически ответить на жестокость. Награда за спасение странноватого мальчика по имени Даддитс совершенно неожиданно пришла к ним в виде сверхъестественных сил... США - Канада, 2003 г.

2.50 Х.ф. «Дохлая рыба»
4.40 Сериал «Взгляды»
5.25 Канал «Евроньюс»

3 канал

ТВ «МИР»
9.00 Мультфильмы
10.00 Финаудит-экспресс
10.10 Караоке на Арбате
10.30 Медикус
11.00 Автосалон
11.30 Афиша

АТН
12.00 Мультфильмы
12.30 Погода в Барнауле
12.35 Гороскоп «Будь готов!»
12.40 Мультфильмы
13.20 Х.ф. «Величайшая месть»
15.30 Док. сериал «Как уходили кумиры»
16.30 Док.ф. «Они видели смерть...»
17.30 Музыка на канале
17.35 Православные встречи
17.50 Погода в Барнауле
17.55 Гороскоп «Будь готов!»

ТВ «СПЕКТР»
18.00 Прогноз погоды
18.05 Жизнь, полная радости
18.35 Прогноз погоды
18.40 Музыкальные поздравления
19.00 В движении
19.15 Тележурнал «Вестник Алтая»
20.45 Удачный проект
20.55 Прогноз погоды

ТВ «МИР»
21.00 Медикус
21.30 Модный взгляд
22.00 Цена вопроса
22.30 Душевный недуг здорового тела

23.00 Х. ф. «ОКНО НАПРОТИВ»
День Джованны с утра до вечера заполнен трудом. Она работает, воспитывает двоих детей. Однажды муж Джованны Филиппо приводит в дом пожилого мужчину, потерявшего память... Великобритания-Италия, 2003 г.

0.50 Музыка на канале

4 канал

7.00 Х.ф. «Сражение солдата Келли»
8.15 Мультфильмы
8.55 М.ф. «Пиноккио»
9.20 М.ф. «Смешарики»
9.30 Погода сегодня
9.35 Музыка
9.55 Погода сегодня
10.00 Улица Сезам
10.30 М.ф. «Ясон и герои Олимпа»
11.00 Х.ф. «Няня-2»
13.00 Жизнь прекрасна
15.00 Снимите это немедленно
16.00 Док.ф. «Суперчеловек. Запчасти для тела»
17.00 Погода сегодня
17.05 Музыка
17.25 Погода сегодня
17.30 Шесть кадров
18.00 Сериал «Кадетство»

22.00 Х. ф. «ПРИВИДЕНИЕ»
Молодой банковский служащий убит, и когда он узнает (уже будучи привидением), что убит он был не случайно, а с определенной целью, то пытается предупредить свою любимую, что она тоже в опасности. Помогает ему в этом негритянка-экстрасенс... США, 1990 г.

00.30 Х. ф. «ПОД ПОКРОВОМ НЕБЕС»
Композитор Порт Морсби и его жена Кит путешествуют по северной Африке. После 10 лет брака каждый из них надеется, что путешествие возродит их отношения... Великобритания, 1990 г.

3.10 Х.ф. «Кипарисовая ветка»
4.40 Х.ф. «Корпорация»
6.10 Музыка

5 канал НТВ

5.20 Х.ф. «Тайны Бургундского двора»
7.00 Мультфильмы
8.00 Сегодня
8.15 Музыка (**8.30** Погода сегодня)
8.45 Их нравы
9.25 Едим дома (**9.30** Погода сегодня)
10.00 Сегодня
10.20 Top gear
10.55 Счастливый рейс
11.50 Растительная жизнь
12.25 Авиаторы
13.00 Сегодня
13.20 Стихия

14.00 Х. ф. «СОЛДАТ ИВАН БРОВКИН»
Деревенский паренек Иван Бровкин считался «непутевым», потому председатель колхоза старался держать от него подальше свою дочь Любашу. Захар Силыч попробовал сделать из Ивана шофера. Но Иван утопил в речке колхозный грузовик. Лишь заступничество матери за сына и... повестка в армию помогли избежать серьезных последствий... СССР, 1955 г.

16.00 Сегодня
16.20 Один день. Новая версия
17.00 Своя игра
17.55 Сериал «Опера. Хроники убойного отдела» (**18.45** Погода на завтра)
19.00 Сегодня. Итоговая программа
19.50 Чистосердечное признание
20.20 Чрезвычайное происшествие. Обзор за неделю
20.55 Х.ф. «Мистер и миссис Смит» (**21.20** Погода на завтра)
23.10 Х.ф. «Побег»
1.35 Х.ф. «Белый охотник, черное сердце»
3.45 Х.ф. «Дружеское увещевание»

6 канал NTSC

7.45 Наши песни
7.52 Погода
7.55 Гороскоп
8.00 Неизвестная планета
8.20 Мультфильмы
9.00 Погода
9.05 Неизвестная Сибирь: «Сибирь против Абвера»
9.25 Москва: инструкция по применению
9.45 Антология юмора
10.30 Деревня дураков
11.00 Док.ф. «Последний проводник: все об осьминогах»
12.05 Х.ф. «Золотой теленок», 2 с.
14.05 М.ф. «Непоседа, Мякиш и Нетак»
14.30 Такси
15.00 Дикие дети
15.55 Маски на выборах
17.00 Дом-2. Новая любовь!
18.00 Сериал «Счастливы вместе»
19.00 Школа ремонта
20.00, 20.27 Погода
20.03, 20.57 Гороскоп
20.05 Такси
20.30 Наши новости: встреча с главой города Барнаула В.Н. Колгановым
21.00 Кандидат (**21.20** Погода)
22.00 Дом-2. Новая любовь! (**22.20** Погода)
23.00 Комеди Клаб
0.00 Сериал «Счастливы вместе»
0.30 Дом-2. После заката. Спецвключение
1.00 Секс с Анфисой Чеховой
1.30 Сериал «Семейка Аддамс»
2.05 Наши песни
2.15 Х.ф. «Золотой теленок», 2 с.
4.10 Ночные игры
5.10 Голод. Нью-Йорк

7 канал НТВ

6.20 Х.ф. «Тайны Бургундского двора»
8.00 Мультфильмы
9.00 Сегодня
9.15 Дикий мир
9.45 Их нравы
10.25 Едим дома
11.00 Сегодня
11.20 Top gear
11.55 Счастливый рейс
12.45 Растительная жизнь
13.25 Авиаторы
14.00 Сегодня
14.20 Стихия
15.00 Х.ф. «Солдат Иван Бровкин»
17.00 Сегодня
17.25 Один день. Новая версия
18.00 Своя игра
18.55 Сериал «Опера. Хроники убойного отдела»
20.00 Сегодня. Итоговая программа
20.50 Чистосердечное признание
21.20 Чрезвычайное происшествие. Обзор за неделю

22.00 Х. ф. «МИСТЕР И МИССИС СМИТ»
Так случилось, что Джон и Джейн по-настоящему познакомились только через шесть лет супружества. А если бы они были откровенны друг с другом в первый день знакомства, то ничего бы и не было... Все дело в том, что эти ребята - наемные супер-киллеры, но служат в конкурирующих фирмах. Так вот, боссам этих фирм стало известно, что их агенты - муж и жена... Так была разработана операция по их взаимоуничтожению, т.е. Джон должен был ликвидировать Джейн, а Джейн - Джона... США, 2005 г.

0.15 Х.ф. «Побег»
2.45 Х.ф. «Белый охотник, черное сердце»
4.45 Х.ф. «Дружеское увещевание»

8 канал

6.00 Канал «Евроньюс»
9.10 Укрощение строптивых
9.40 Х.ф. «Девушка с характером»
11.00 Легенды мирового кино: В.Серова
11.30 М.ф. «Приключения волшебного глобуса, или Проделки ведьмы»
12.40, 1.25 Док. сериал «Дневник большой кошки»
13.10 Х.ф. «Колыбельная для мужчин»
14.20 Опера. Дж.Гершвин «Порги и Бесс»
17.50 М.ф. «Ежик должен быть колючим?»
18.00 Вокруг смеха. Нон-стоп
18.40 Х.ф. «Семейное счастье»
20.05 Док.ф. «Потерянный город Клеопатры»
21.00 Х.ф. «Соляris»
23.40 Фестиваль джаза
0.25 Х.ф. «Свадьба»

9 канал 39 ТВ

7.00, 16.25 Автосалон
7.25 Благая весть
8.00, 16.50 Музыка
8.05 Концерт «Московские мастера»
8.55 Православная энциклопедия
9.25 Крестьянская застава
9.55, 12.40, 17.45, 22.30 Битва за Москву
10.00 Ключевой момент
10.45 Репортер
11.05 На даче
11.35 Наши любимые животные
12.05 Караоке на Арбате
12.45, 22.00, 0.25 События
12.55 Х.ф. «За двумя зайцами»
14.30 Резерв
14.55 21 кабинет
15.30 Московская неделя
16.00 Приглашает Борис Ноткин
17.15 Х.ф. «Волчья стая»
17.50 Х.ф. «Голосок»
19.45 Воскресный концерт
20.50 Сериал «Золотая теща»
22.35 Х.ф. «Горец: конец игры»
0.40 Х.ф. «Двойник»

Спутниковые и кабельные каналы

Внимание! Время показа программ по кабельному телевидению может не совпадать со временем трансляции со спутника.

7ТВ

8.00 Звезда автострады. **8.10** Советский спорт. **8.30** Бокс. Легендарные бои XX века. **9.00, 10.00** Веселые старты. **11.00** М.ф. «Спортивный калейдоскоп Хойта и Энди». **11.30** Музыкальный трек. **11.40** Х.ф. «Быстрее собственной тени». **13.30** Бега и скачки. **14.00** Бусидо – путь воина. **15.00** Gillette world sport. **15.30, 22.00** Rally action. **16.40** Автоспорт. Формула «Renault 2.0». **17.10, 3.00** Гонки RTCC. **17.30, 0.00** Motorsport Mundial. **18.00** Автоспорт. Формула «Renault 3.5». **19.10** Автоспорт. Формула «Renault Megane». **19.40** AutoFashion. **20.00** Золотые страницы истории «Formula-1». **21.00** Автоспорт России. Суперсерия: «Ф-1600». **21.10** Автоспорт России. Суперсерия: «Формула Русь». **21.30** Автоспорт России. Суперсерия: «Honda Civic». **21.40, 4.00** Картинг. **23.00** Ле Манн: историческая гонка. **0.30** Автоспорт. IndyCar . **3.10** Покер. World heads up poker championship. **4.10** Док. сериал «Смертельные искусства». **5.00** Снукер. Премьер-лига.

ТВЗ

5.30 Мультфильмы. **6.30** Жизнь, полная радости. **7.00** Мультфильмы. **9.15** Х.ф. «Босой руководитель». **11.15** Х.ф. «Приключения Шерлока Холмса и Доктора Ватсона». **15.30** Курьер. **16.00** Х.ф. «Смертельная медицина». **18.00** Сериал «Шпионка». **19.00** Х.ф. «Любовная лихорадка». **21.30** Х.ф. «Бладрейн». **23.30** Х.ф. «Женская логика». **1.30** Х.ф. «Власть дракона». **3.30** Х.ф. «Куджо». **5.15** Relaks.

«ДОМАШНИЙ»
9.30 Сериал «Альф». **10.00** Полезное утро. **13.30** Мировые бабушки. **14.00** Жизнь в цветах. **14.30** Х.ф. «След сокола». **17.00** Док. сериал «Звездные судьбы: А.Хичкок». **17.30** Хорошие песни. **19.30** Сериал «Север и юг». **21.30** Сериал «Скорая помощь». **22.30** Необычные дома мира. **23.00** В круге света. **0.00** Х.ф. «Сын». **2.00** Док. сериал «Звездные судьбы: Альфред Хичкок». **2.30** Х.ф. «Индокитай», 2 с.. **3.50, 8.45** Городские новости. **4.05** Сериал «Женаты... и с детьми». **5.15** Сериал «Тайна Лауры».

ДТВ

10.00 Сериал «Напряги извилины». **10.55** Для милых дам. **11.25** Мультфильмы. **13.20** Х.ф. «Величайшая месть». **15.30, 6.25** Док. сериал «Как уходили кумиры: Т.Нигматулин». **16.30** Док. сериал «Они видели смерть...». **17.25, 7.55** Время – деньги. **17.55** Х.ф. «Бренда Старр». **20.00** Самое смешное видео. **20.30** Этот безумный мир. **21.00** Шоу российских рекордов. **22.00** Фабрика смеха. **23.00** Х.ф. «Великий Мерлин», 2 с.. **1.00** Сериал «C.S.I.: место преступления. Майами». **3.00** Ток-шоу «Я выжил!». **4.00** Девушки в бикини. **4.35** Х.ф. «Свидетель». **7.10** Сериал «Напряги извилины». **8.15** Музыка на ДТВ.

«СПОРТ»
7.50 Футбол. Чемпионат Англии. «Челси» – «Чарльтон». **10.00, 12.00, 15.35, 18.40, 23.00, 3.45** Вести-спорт. **10.10, 12.10** Спортивный календарь. **10.15** Водное поло. Чемпионат Европы. Женщины. Матч за 3-е место. **11.40** Бинго миллион. **12.15, 7.10** Сборная России: Г.Гальперин. **12.50** Водное поло. Чемпионат Европы. Женщины. Финал. **14.00** Русское лото. **14.30, 15.50** Летний биатлон. Чемпионат мира. **18.55** Футбол. Премьер-лига. «Томь» – «Шинник». **20.55** Футбол. Премьер-лига. «Сатурн» – «Динамо». **23.20** Легкая атлетика. Гран-при. Финал. **3.55** Водное поло. Чемпионат Европы. Мужчины. Финал. **5.05** Баскетбол. Чемпионат Европы-2007. Мужчины. Отборочный турнир. Венгрия – Россия.

Извещение

Мы, собственники земельных долей ТОО «Новиковское» Бийского района Алтайского края Гольцаузе В.К., Кольцаузе К.И., Малиновская Е.И. и др., уведомляем о проведении общего собрания участников долевой собственности ТОО «Новиковское» Бийского района Алтайского края, которое состоится 28 октября 2006 года в 11.00 часов 00 минут по адресу: с. Новиково Бийского района, сельский Дом культуры.

Повестка дня:
1. Определение статуса востребованных земельных участков (передача в аренду).
2. Определение местоположения земельных массивов, передаваемых участниками долевой собственности в аренду ООО «АПФ «Русь».
3. Определение местоположения земельных массивов, передаваемых участниками долевой собственности в аренду ООО «Алтайагрозлак».
4. Определение местоположения земельного массива невостребованных земельных долей.
5. О налоге на земельный участок.

Гольцаузе В.,К., Кольцаузе К.И., Малиновская Е.И.

Благотворительность и спонсорство

СОЦИАЛКА

Социально ориентированный бизнес

Барнаульский пивоваренный завод продолжает активно участвовать в реализации социальных программ в городе

В 2006 году во время школьных летних каникул Барнаульский пивоваренный завод выделил денежные средства и тем самым помог в проведении косметического ремонта в школах №85 и №118, а также в лицеях №2 и №27. Но для того чтобы дети с радостью пришли учиться в отремонтированную школу, некоторым семьям была необходима дополнительная помощь.

К Дню знаний повсеместно прошли благотворительные акции под общим девизом «Соберем детей в школу». Активное участие в этом мероприятии принял и Барнаульский пивоваренный завод, чем в очередной раз подтвердил социальную ориентированность своего бизнеса. В школе №127 подарки были вручены детям, чьи родители не могут в полной мере обеспечить ребенку полноценный поход за знаниями.

- Мы поздравляем учителей, детей и их родителей с наступающим Днем знаний. В связи с предстоящим праздником наше предприятие передает ребятишкам школьные наборы для того, чтобы им легче и интереснее было учиться, - сказал Александр Быков, заместитель генерального директора Барнаульского пивоваренного завода.

По его словам, это не разовая акция, а комплексная социальная программа помощи детям. На предприятии действует несколько подобных программ, в которые также входит помощь детским домам и ветеранам войны и труда. «По мере возможности мы участвуем во всех социальных мероприятиях, которые проходят в Барнауле. В 2005 году на благотворительность и спонсорство Барнаульский пивоваренный завод направил порядка 2,5 млн. рублей. В этом году сумма выделяемых средств будет не меньше», - подчеркнул Александр Быков. В ближайшее время предприятие планирует продолжить серию социальных мероприятий, направленных на поддержку подрастающего поколения и ветеранов. Руководство Барнаульского пивоваренного завода надеется, что пример предприятия в реализации социальных программ послужит сигналом к действию для остальных городских предприятий и предпринимателей.

Барнаульский пивоваренный завод предоставил школьные наборы ученикам школы № 127 г. Барнаула.

Татьяна Белая.

Реклама "АП"
ул. Короленко, 105, 5 этаж, 501 каб.
Тел. 63-34-78, факс 63-44-30
АЛТАЙ ИНФОРМ ПРЕСС

ПРОДАЮ или меняю автомобиль «Ниссан-Лаурель» 1984 г.в., в хорошем состоянии, по договоренности.
Тел.: 35-31-44 (раб.), 43-26-97 (дом.), 8-913-218-1221.

Тепличный комбинат «Спутник» реализует организациям и населению мелкоплодный огурец сорта Кураж для засолки.
Тел. 33-70-77.

СНИМУ в аренду для семьи частный дом с центральным отоплением и гаражом. Посредников прошу не беспокоиться.
Тел.: 488-180, 8-905-924-7758.

ПРОДАЮ мини-пекарню, б/у, производство г. Бийска.
Тел. 8-905-924-7758.

ПРОДАЮ «Ауди-80» (1989 г.в., отс), 120 тыс. руб., торг.
Тел.: 77-30-59, 8-903-911-9182.

Возьму на реализацию сельхозтехнику, транспорт, оборудование. Помогу продать.
Тел.: 75-35-00, 69-22-67.

ПРОДАЕМ:
- шифер асбестовый;
- шифер резиновый;
- лист оцинкованный;
- стекло, гвозди, рубероид;
- ДСП, ДВП, цемент, паклю.

Ассортимент отделочных материалов.
Тел.: 41-64-00, 41-90-98, 41-65-91.

На основании федерального закона № 94-ФЗ от 21.07.2005 г.

Протокол № 3/3/06

оценки и сопоставления заявок на участие в конкурсе на проведение ремонта кровли филиала ФГУЗ «Центр гигиены и эпидемиологии в Алтайском крае» в г. Рубцовске, Рубцовском и Егорьевском районах по адресу г. Рубцовск, ул. Краснознаменская, 118.

г. Барнаул «28» августа 2006 года

1. Наименование предмета конкурса:

Проведение текущего ремонта кровли по адресу г. Рубцовск, ул. Краснознаменская, 118.

2. На заседании конкурсной комиссии по оценке и сопоставлению заявок на участие в конкурсе присутствовали: председатель конкурсной комиссии: Дербенев Виктор Владимирович.Члены конкурсной комиссии: Еньшин Николай Петрович, Балдина Наталья Викторовна,Суманосова Светлана Георгиевна. Секретарь конкурсной комиссии: Шунк Светлана Александровна.

3. Процедура оценки и сопоставления заявок на участие в конкурсе проводилась конкурсной комиссией в период с 11часов 00 минут «28» августа 2006года по 11 часов 35 минут «28» августа 2006 года по адресу: г. Барнаул, ул. Радищева, 50.

4. На процедуре оценки и сопоставления заявок на участие в конкурсе были рассмотрены заявки следующих участников конкурса:

№ п/п	Наименование (для юридического лица), фамилия, имя, отчество (для физического лица), участника конкурса	Организационно-правовая форма	Место нахождения (для юридического лица), место жительства (для физического лица)	Почтовый адрес	Паспортные данные (для физического лица)	Номер контактного телефона
1.	ООО «СМР»	Общество с ограниченной ответственностью	Алтайский край, г. Рубцовск, ул. Комсомольская, д.71кв.5	Алтайский край, г. Рубцовск, пр-т Ленина,д.178,кв.11		8-38557-4-24-70
2.	ООО «Стринж»	Общество с ограниченной ответственностью	Алтайский край, г. Рубцовск, ул. Краснознаменская, д.102,кв.45	658210, Алтайский край, г. Рубцовск, ул. Красная, 109		8-38557-4-37-96

5. Участниками конкурса были предложены следующие условия исполнения контракта:

№ п/п	Условия исполнения государственного или муниципального контракта	Наименование (для юридического лица), фамилия, имя, отчество (для физического лица), участника конкурса	
		ООО «СМР»	ОАО «Стринж»
1.	1.Качество используемых материалов (соответствие техническим и качественным характеристикам технического задания);	-	-
2.	2.Срок выполнения работ (минимальный, но не позднее 01.10.2006г.);	3 мес.	4мес.
3.	3.Срок предоставления гарантии качества на выполнение работ, (максимальный, но не менее 12 месяцев);	12мес.	12мес.
5.	5.Цена контракта (минимальная, из предложенных)	996000р.	997000р.

6. Конкурсная комиссия оценила и сопоставила заявки на участие в конкурсе в соответствии с критериями и порядком, указанными в извещении о проведении конкурса и конкурсной документации (Приложение №1)

Приложение № 1
к Протоколу оценки и сопоставления заявок на участие в конкурсе
от «28» августа 2006 г. №3/3/06

Условия исполнения государственного или муниципального контракта		Участники конкурса			
		Участник 1 ООО «СМР»		Участник №2 ОАО «Стринж»	
Наименование критерия[2]:	Значение[3]	Оценка	Оценка с учетом значения	Оценка	Оценка с учетом значения
1	2	3	4 = 2 x 3	5	6 = 2 x 5
1.Качество используемых материалов (соответствие техническим и качественным характеристикам технического задания);	10	0	0	0	0
2.Срок выполнения работ (минимальный, но не позднее 01.10.2006г.);	10	10	100	9	90
3.Срок предоставления гарантии качества на выполнение работ, (максимальный, но не менее 12 месяцев);	10	10	100	10	100
4.Цена контракта (минимальная, из предложенных)	10	10	100	9	90
Итоговая оценка	x	x	300	x	280
Рейтинг	x	Присвоить 1 место		Присвоить 2 место	

и приняла решение:

8.1. присвоить первый номер заявке и признать победителем конкурса ООО «СМР» Алтайский край, г. Рубцовск, пр-т Ленина, д. 178, кв.11.

8.2. остальным заявкам на участие в конкурсе присвоить порядковые номера (по мере уменьшения степени выгодности содержащихся в них условий исполнения контракта):

№ п/п	Наименование (для юридического лица), фамилия, имя, отчество (для физического лица), участника конкурса	Рейтинг
1.	ООО «Стринж»	2

7. Протокол оценки и сопоставления заявок на участие в конкурсе составлен в двух экземплярах, один из которых остается у заказчика, уполномоченного органа. Второй экземпляр протокола и проект государственного контракта, заказчик, в течение трех дней со дня подписания протокола обязуются передать победителю конкурса.

8. Настоящий протокол будет опубликован в газете «Алтайская правда» и размещен на официальном сайте www.zakupki.gov.ru.

9. Настоящий протокол подлежит хранению в течение трех лет с даты подведения итогов настоящего конкурса.

10. Протокол подписан всеми членами комиссии.

Ваш Выигрыш здесь

Представительство всероссийских тиражных лотерей в Алтайском крае и Республике Алтай: г. Барнаул, ул. Никитина 92,. Тел. (385-2) 63-82-57.

Русское лото

тираж 620 от 27.08.06

Лиц. №18АА/001(00013) от 05.10.98 г. выд. ФКЦИ России

АНАЛИЗ ВЫИГРЫШЕЙ ПО АЛТАЙСКОМУ КРАЮ
Количество выигрышных билетов: 1 085.
Суммарный выигрыш: 78 314.00 рублей.

Тур	Порядок выпадения чисел в розыгрыше	Количество выигравших билетов	Выигрыш каждого билета (руб.)
1	14, 34, 35, 1, 46, 37, 73	2 № 00017738 г.Архангельск № 00229689 г.Уфа	25.000
2	3, 43, 80, 83, 12, 68, 16, 6, 27, 74, 77, 7, 90, 24, 42, 84, 23, 58, 72, 36, 39, 9, 5, 75, 33, 61, 57, 50, 25, 41, 82, 56, 60, 65, 87	1 № 00348294 г.Москва	80.000
3	31, 78, 53, 81, 38, 52, 5, 45, 55, 78, 67, 20, 66, 15, 18, 59, 28, 32, 13, 62, 89, 84	2	100.000
4	30	1	75.000
5	51	2	50.000
6	11	3	25.000
7	47	5	10.000
8	26	10	5.000
9	63	15	3.000
10	86	18	1.000
11	68	22	600
12	69	39	700
13	22	93	600
14	54	96	500
15	19	234	300
16	44	441	100
17	10	648	90
18	70	1138	81
19	21	1688	75
20	49	3005	74
21	71	4495	73
22	4	7739	72
23	17	9964	71
24	29	14936	69
25	2	24895	68
26	65	32158	67
Розыгрыш "Кубышки"		1897	134
В призовой фонд Джекпота		254.667	

Невыпавшие числа: 40, 48, 79.

Перепечатка и использование тиражных таблиц допускается только с письменного разрешения организаторов лотерей!

Ваш Выигрыш здесь

Представительство всероссийских тиражных лотерей в Алтайском крае и Республике Алтай: г. Барнаул, ул. Никитина 92,. Тел. (385-2) 63-82-57.

Золотой ключ

тираж 421 от 26.08.06

Распоряжение № 940-РЗП от 15.09.97 г.

АНАЛИЗ ВЫИГРЫШЕЙ ПО АЛТАЙСКОМУ КРАЮ
Количество выигрышных билетов: 1 659.
Суммарный выигрыш: 122 483.00 рублей.

Тур	Порядок выпадения и номера шаров	Количество выигравших билетов, шт.	Победитель получает, руб.
1	1, 57, 74, 32, 7, 90, 24	2	№00164600 г. Череповец №00716129 г. Челябинск Ока 110.000 руб.
2	79, 80, 4, 30, 43, 2, 50, 78, 46, 66, 82, 62, 44, 11, 55, 22, 69, 12, 34, 42, 47, 6, 75, 87, 64, 70, 58, 68, 65, 86, 71	1	№00471222 Московская обл. ВАЗ 2107 150.000,25 руб.
3	35, 21, 25, 45, 26, 17, 60, 67, 61, 89, 52, 83, 31, 69, 27, 48, 19, 88, 73, 84, 76, 16, 51, 56, 36, 8, 5, 20	1	№00706251 г. Пермь ВАЗ 2110 250.000 руб.
4	77, 29	1	Ока 110.000 руб.
5	15	6	800 руб.
6	53	7	621 руб.
7	3	21	488 руб.
8	39	39	390 руб.
9	38	70	314 руб.
10	33	99	257 руб.
11	54	119	214 руб.
12	18	328	180 руб.
13	72	399	155 руб.
14	63	548	136 руб.
15	85	998	121 руб.
16	37	1.429	109 руб.
17	49	2.776	100 руб.
18	41	4.003	92 руб.
19	36	6.299	85 руб.
20	81	8.812	83 руб.
21	10	17.908	78 руб.
22	14	25.300	68 руб.
23	40	34.044	60 руб.
Всего:		103.810	8.377.361,25 руб.
В джекпот отчислено:		440.913 руб.	

Невыпавшие шары: 9, 13, 23.

Начиная с 23 сентября 2006 года, еженедельно одновременно с тиражами лотереи «Золотой ключ» будут проходить тиражи новой телевизионной Всероссийской негосударственной тиражной денежно-вещевой лотереи «Козырная Карта».

Перепечатка и использование тиражных таблиц допускается только с письменного разрешения организаторов лотерей!

БИНГО МИЛЛИОН

Бинго

тираж 310 от 27.08.06

Разрешение № 5-405/в от 23.08.1996 г.

Количество проданных билетов 119 536 шт.
Джек пот 1 976 877 руб.

ПРИЗ	ХОД	Порядок выпадения и номера шаров	Кол-во выигравших билетов	Сумма Выигрыша
ЛИНИЯ	09	61 80 15 22 62 05 33 71 53	9	Телевизор 14 000 руб.
Выиграли билеты серии 310 №0066182 г.Москва, №0076027 г.Новосибирск, №0085231, №0080835 г.Н.Новгород, №0127824 г.Иркутск, №0130532 г.Тюмень, №0153367 г.Самара, №0033513 г.Чебоксары, №0072001 г.Саратов				
ДЖЕК ПОТ	32	87 36 03 59 10 49 04 45 08 69 67 57 56 32 84 07 25 88 72 16 26 64 05	-	Не разыгран
БИНГО ОДИН	42	09 79 43 83 11 27 85 41 66 63	1	500 000 руб.
Выиграл билет серии 310 №0129043 г.Иркутск				
БИНГО ДВА	65	81 35 90 82 36 29 02 46 52 20 28 19 37 39 77 58 65 47 44 01 73 74 18	1	50 000 руб.
Выиграл билет серии 310 №0067655 г.Пермь				
БИНГО ТРИ	77	23 24 78 13 21 14 75 12 40 34 31 60	5	10 000 руб.
Выиграли билеты серии 310 №0054115 г.Красноярск, №0104800 г.Уфа, №0255857 г.Саратов, №0274739 г.Калуга, №0058809 г.Йошкар-Ола				
ПРЕМИАЛЬНЫЕ	78	54	9	Видеокамера 12 000руб.
Выиграли билеты серии 310 №0061180, №0061027 г.Москва, №0114438 г.Самара, №0150260 г.Уфа, №0200861, №0091100 г.Чебоксары, №0287424 г.Липецк, №0202643 г.Ростов-на-Дону, №0072080 г.Екатеринбург				
	79	70	22	DVD плеер 4 700руб.
Выиграли билеты серии 310 №0071180, №0080008, №0175633, №0177384 г.Москва, №0045647, №0046798, №0048040 г.Челябинск, №0051355 г.Красноярск, №0109182 г.Н.Новгород, №0182584 г.Самара, №0155713 г.Новосибирск, №0200117 г.Чебоксары, №0027440 г.Киров, №0254558 г.Саратов, №0278983 г.Владимир, №0063146 г.Краснодар, №0023930 г.Йошкар-Ола, №0035001 г.Мурманск, №0047539, №0054757 г.Ярославль, №0475183 г.Санкт-Петербург, №0027327 г.Тюмень				
	80	42	33	608 руб.
	81	55	139	240 руб.
	82	17	189	225 руб.
	83	89	478	121 руб.
	84	86	831	112 руб.
	85	48	1 675	94 руб.
	86	68	3 273	68 руб.
	87	51	8 380	50 руб.
	88	50	14 876	52 руб.
Всего				2 822 285 руб.
В фонд «Джек Пот» следующего тиража перечислено				1 976 877 руб.

Номера не выпавших шаров 30 76

Выдача выигрышей 310-го тиража: с 28.08.06 по 27.02.07.
Розыгрыш «Бинго Миллион» каждое воскресенье в 09.40 на канале СПОРТ

МУНИЦИПАЛЬНАЯ ЛОТЕРЕЯ
МОЙ БАРНАУЛ
МОЙ ГОРОД МОЯ ЛОТЕРЕЯ
Розыгрыш состоится в день города (2 сентября) в 17:00 перед дворцом спорта.
Билеты лотереи «Мой Барнаул» приобретайте во всех специализированных лотерейных торговых точках. Тел.: (3852) 399-589.
Разрешение №: Н422К/2 от 03.05.2006.

Новая SMS игра!
«Миллион за SMS»
1000000
Отправь SMS со словом MIL на номер 7705, получи картинку и выиграй миллион!
Стоимость отправки SMS на номер 7705 составляет 0,99 у.е. без учета НДС.
ПОДРОБНОСТИ НА WWW.SMS-TV.RU
МИЛЛИОН РУБЛЕЙ

Теперь на лотерейных билетах компании «РОСЛОТЦЕНТР»
НОВЫЕ ЛОТЕРЕИ РОССИИ:
монета, письмо, подарок, радуга, зебра, лимон, ярмарка

СПРАШИВАЙТЕ:
г. Барнаул:
на краевом пункте выдачи выигрышей, пр. Ленина, 42;
с автомобиля, расположенного на ост. «Докучаево»;
в киосках лотереи «Шанс»;
в павильонах и киосках «Алтайские лотереи».

Актуально

ЭНЕРГЕТИКА

Бразилия знает, чем надо заменить нефть

Когда президент Бразилии бывший профсоюзный активист Лула да Силва прибыл в Санкт-Петербург на недавний саммит по приглашению лидеров восьми ведущих мировых держав, у него было что сказать по одному из главных пунктов повестки дня – энергетической безопасности. Он убежден, что бразильский опыт может быть полезен и другим странам, причем не только бедным, но и богатым.

Бразилия представила новое топливо, получившее название H-Bio. Оно изготовлено на основе смеси нефтепродуктов и растительных масел. H-Bio стало новым видом топлива в дополнение к уже используемому в этой стране спирту, натуральному газу и биодизельному топливу (минеральное дизельное топливо с небольшим процентом добавления растительного масла).

Как утверждают эксперты, по своим энергетическим показателям H-Bio соответствует обычному дизельному топливу, но является более чистым, так как содержит меньше серы. Президент бразильской национальной нефтяной компании «Петробраз» Сержиу Габриелли, в институтах которого и было разработано новое горючее, сообщил, что при нынешних ценах на нефть, а она не подешевеет в течение долгого времени, использование нового топлива экономически более выгодно, чем обычного дизельного топлива.

Еще два года назад в Бразилии вступил в силу закон, позволяющий добавлять биоэлементы в дизельное топливо. Речь идет о биодизеле, изготовленном на основе растительных масел из клещевины, а также соевого, арахисового, пальмового, подсолнечного масел и их производных. Предполагается, что на начальном этапе уровень содержания биоэлементов в дизельном топливе составит 2 процента, а это, между прочим, 800 миллионов литров в год. Со временем же доля биоэлементов будет увеличена до 10 процентов.

Что касается нового топлива, то здесь есть важное отличие: уже на первом этапе при его производстве минеральное дизтопливо смешивается с растительным маслом (получаемым из той же клещевины, сои, хлопка, подсолнечника и т.д.). Причем доля последнего составляет от 10 до 18 процентов (а не «скромные» два процента, как в биодизеле).

Ожидается, что уже в 2007 году благодаря H-Bio Бразилия сможет отказаться от 15 процентов импорта дизельного топлива, а в 2008 году – от 25 процентов. А это означает экономию почти четверти миллиарда долларов.

Рассуждая о H-Bio, Лула да Силва увидел тут немалые политические перспективы: «У нас есть технологии, и мы можем установить партнерские отношения с бедными африканскими странами, чтобы они экспортировали растительное масло в Европу. Это – проект не только для Бразилии, но и для многих других бедных стран». Да Силва полагает также, что бразильский опыт пригодится и таким странам, как Япония, США, члены Европейского союза.

В конце 80-х годов прошлого столетия число легковых машин на спирту достигало в южноамериканской стране 90 процентов. Потом цены на нефть упали, а на сахар возросли, и интерес к машинам на этаноле несколько угас. Теперь этот интерес разгорелся с новой силой, поскольку цены на углеводороды чуть ли не ежедневно берут новые барьеры.

Сейчас в Бразилии огромной популярностью пользуются машины с двигателями, использующими технологию «флекспауэр». Они могут работать как на этаноле, так и на бензине, при этом неважно, в каком соотношении горючее заливать в бак. В мае этого года 76 процентов автомобилей, произведенных в Бразилии (118,7 тысячи штук), были оснащены именно таким типом двигателя (годом раньше эта доля равнялась 41 проценту). Использовать спирт во многих случаях дешевле, чем бензин. Средняя стоимость литра бензина, в который, кстати, в обязательном порядке добавляется 20 процентов спирта, составляет в Бразилии 2,543 реала (31,2 рубля), а литра спирта – 1,611 реала (19,77 рубля).

По оценке министерства сельского хозяйства Бразилии, у нее есть возможности увеличить производство алкоголя из сахарного тростника в четыре раза и тем самым удовлетворить растущий мировой спрос на него. Тогда ежегодное производство альтернативного топлива может достичь 64 миллиардов литров.

Не должно возникнуть проблем у Бразилии и с выращиванием культур, масло которых используется для добавления в биодизельное топливо или для смешения с H-Bio. По словам экспертов, страна может увеличить посевные площади для этих целей с нынешних 62 миллионов гектаров до 92 миллионов к 2022 году. Такие масштабы выведут Бразилию в мировые лидеры по производству не только этанола, сои, сахара, кофе и апельсинового сока, но и как поставщика сырья для биоэнергетики.

К тому же можно надеяться на увеличение занятости в стране. Подсчитано: чтобы увеличить уровень содержания биоэлементов в дизельном топливе до 5 процентов, необходимо создать 1 миллион рабочих мест.

Любопытно, что альтернативные источники энергии стали не только экономическим, но и одним из внешнеполитических козырей руководства Бразилии. Луис Инасиу Лула да Силва, придя к власти четыре года назад, определил в качестве одной из своих целей как главы государства борьбу с бедностью и голодом не только в родной стране, но и в мире. Он рассматривает бразильские технологии и познания в деле производства возобновляемых источников энергии не только как метод получения прибыли, но и как вклад в дело борьбы с бедностью. Тем самым да Силва лишний раз показывает, что Бразилия может играть немаловажную роль на мировой политической арене и неслучайно претендует на место постоянного члена Совета Безопасности ООН.

Американцы готовят «биосолярку» в гаражах

Все больше американцев самостоятельно готовят «биосолярку» – автомобильное топливо из отработанного растительного масла. И виной тому – цена дизтоплива на заправках, которая в последнее время превысила планку в три доллара за галлон (3,8 литра). А биосолярка – или, как ее еще называют, биодизель – позволяет сэкономить от полутора до двух долларов на каждом галлоне. И вот результат: у рукодельных американцев в гаражах рядом с верстаком все чаще появляется собственный мини-завод для производства дизельного топлива. Сырьем служит растительное масло, причем – использованное после жарки. Фактически автомобиль начинает ездить на... пищевых отходах.

Технология по производству биосолярки известна давно. Она представлялась на автомобильных салонах в Европе еще десять лет назад. Однако лишь резкий рост цен на нефть в последние годы сделал выгодным массовое производство топлива из пищевых масел. По данным Национального совета по вопросам производства биосолярки, который расположен в городке Джефферсон в штате Монтана, два года назад в США производилось 25 миллионов галлонов этого топлива, в прошлом году – 75 миллионов галлонов, а в этом, как ожидается, будет выработано не менее 150 миллионов галлонов солярки из растительного масла. Каждый год входят в строй целые заводы по производству биодизеля. Однако все равно пока это топливо – лишь капля в море. А море – это 38 миллиардов галлонов дизтоплива, полученного из нефти, которое США потребляют каждый год.

Объем солярки, производимой американцами у себя в гаражах, подсчитать трудно. В сети Интернет существует множество сайтов, где можно ознакомиться с технологией производства биодизеля, узнать, где купить нужные ингредиенты, включая «отработавшее растительное масло», а также бидоны и мини-цистерны. Там же можно узнать, что себестоимость топлива без учета затрат на «средства производства» составляет около 80 центов за галлон.

Растительное масло лучше всего брать в ресторанах, где его после жарки просто выливают. А вот оборудование, включая насосы, емкости, клапаны и шланги, влетит в копеечку: полный комплект будет стоить не менее 5 тысяч долларов. И еще: производство биосолярки – процесс опасный. Приходится использовать несколько видов промышленных реагентов, в том числе – метиловый спирт. Их пары не только легко воспламеняются, но еще и ядовиты.

ИССЛЕДОВАНИЕ

Шекспир не прав: ничего не прогнило в Датском королевстве

Самая счастливая страна в мире – это Дания. К такому выводу пришли британские ученые на основе опроса 70 тысяч человек в 178 государствах и изучения данных ЮНЕСКО, ЦРУ и Всемирной организации здравоохранения. Датчане больше всех остальных довольны своей жизнью, утверждают авторы исследования, проведенного британским университетом Лестера.

В тройке самых счастливых оказались также Швейцария и Австрия. За ними следуют Исландия, Багамские острова, Финляндия и Швеция. В десятку стран, самых удовлетворенных жизнью, вошли также Бутан, Бруней и Канада. Комментируя эти данные, руководитель группы ученых Адриан Уайт заявил, что жителям западных стран следует осознать, какими счастливыми они являются. Уровень «британского индекса счастья», по его словам, довольно высокий, несмотря на то, что Соединенное Королевство занимает по этому показателю 41-е место. Для сравнения: соседняя Ирландия оказалась 11-й в этом списке, а США – на 23-й позиции. Открытием для Уайта стало попадание в десятку гималайского Королевства Бутан, в то время как Франция находится на 62-й позиции, а Япония и вовсе на 90-й.

По мнению датского ученого из университета в городе Орхусе Кристиана Бьернскова, секрет счастья датчан в том, что страна небольшая и это в целом однородное общество. Кроме того, полагает Бьернсков, «главной причиной счастья датчан является наличие здесь самого высокого фактора доверия друг к другу». «Мы гордимся в высшей мере достижениями другого датчанина, кого, может быть, даже и не знаем. Именно доверие является выражением сплоченности общества, а это имеет огромное значение для того, насколько мы счастливы», – заявил ученый. Также играет роль и то, что давно уже датчане живут той жизнью, которую сами выбирают. «Препятствовать народу добиваться целей, которые он перед собой поставил, является самым худшим, что могут сделать власть имущие. Если, конечно, они искренне желают, чтобы народ их страны был счастлив», – подчеркнул Бьернсков в интервью датской газете «Юлландс-постен».

Замыкают «таблицу счастья», в которой значатся 178 стран, Демократическая Республика Конго, Зимбабве и Бурунди. Россияне находятся в середине этой таблицы, намного опережая украинцев, молдаван и грузин. Не смогли подняться высоко новые члены Европейского союза из числа стран Центральной и Восточной Европы.

КУЛИНАРИЯ

Не беспокойся, яйцо само скажет

К приготовлению вареных яиц у британцев особое отношение. Этой проблеме здесь были посвящены десятки передач, где кулинарным секретам подданных королевства учили самые опытные кулинары. И вот сенсация. В Великобритании в продажу поступают яйца, которые сами сообщают о степени своей готовности при варке.

Реагирующее на высокую температуру вещество окрашивает специальную метку на скорлупе в черный цвет в момент готовности продукта. Вот такой подарок миллионам британцев, которые без стеснения признают, что не умеют варить яйца, преподносит к осени компания «Лайон кволити еггз». По словам представителя фирмы, покупатель теперь должен только выбрать, какие яйца предпочитает – всмятку, в «мешочек» или вкрутую, и в соответствии с этим приобрести продукт. И тут же в стране вспыхнули острые дискуссии, какой метод лучше, новый или проверенный старый. Споры на эту тему даже увеличили продажу яиц на Британских островах.

По материалам информагентств и еженедельника «Эхо планеты».

Знай наших!

Эксперт мукомолья

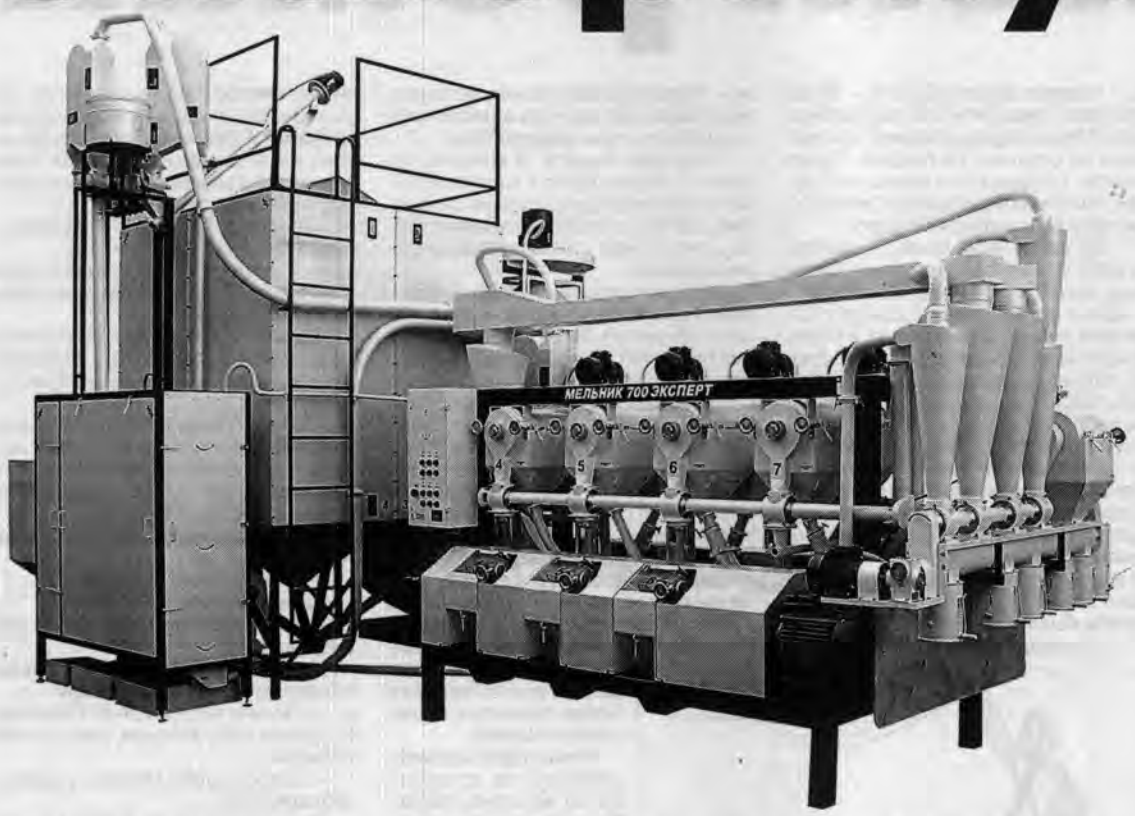

- Наверное, я очень счастливый человек, потому что для меня побывать на презентации новой модели МЕЛЬНИК – это как вернуться домой. Конечно, Мельник 700 Эксперт - очень красивая мельница, глаз не отвести. Великолепная находка технологов и конструкторов завода МЕЛЬНИК – новая система транспортирования продуктов размола, она позволяет направлять продукт с любой драной или размольной просеивающей системы «в нужное русло» - либо в высший сорт, либо в первый, либо во второй сорт муки. Таким образом, в зависимости от качества зерна можно получать более 65% высшего сорта при одновременном выходе муки до 80%. При этом мука полностью соответствует ГОСТу и требованиям самых взыскательных хлебопеков.

И дело даже не в том, что можно менять выход ГОСТированной муки в нужных пропорциях, при такой мобильной технологической схеме есть возможность вырабатывать муку практически любого качества, в соответствии с требованиями покупателей, по заданной спецификации. Например, можно стабильно получать муку с белизной, значительно превосходящей белизну высшего сорта. Или при переработке постоянно меняющегося по качеству зерна поддерживать максимальный выход высшего сорта. Мукомолы знают, как это не просто в условиях все ухудшающейся российской селекции.

Можно сказать проще: такого не было никогда и ни на какой мельнице. Везде только жесткие технологические схемы, где можно незначительно повлиять на выход муки по сортам подстройкой станков вальцовых или подбором сит. Но чтобы была возможность пе-

Клапаны системы пневмотранспорта МЕЛЬНИК позволяют направлять продукты размола в нужном направлении, не останавливая мельницы.

ренаправлять потоки продукции... Да ещё не только размольных, но и драных систем. Это действительно прорыв в мукомолье. Взглянув же на выбойное отделение мельницы, мы видим не два-три привычных мучных патрубка, а целых пять. Это значит, что одновременно можно получать до пяти сортов муки, опять же в нужной потребителю спецификации. А если этого не нужно? Тогда прямо на ходу перекрываются выбойные патрубки и осуществляется переход хоть на односортный размол. Но обо всём по порядку.

Мельница оснащена зерноочистительным агрегатом, включающим ловушечное сито, камнеотборник, магнитные сепараторы, три сепаратора пневматических, ситовой сепаратор, триер куколеотборник, триер овсюгоотборник и двойную обоечную машину. Моё внимание привлекла система увлажнения, которая поразила простотой и эффективностью. При поддержании равномерного давления воды поплавком, установленным в баке, горячая вода (нагреваемая в этом же баке) проходит через тарированные отверстия разного диаметра, подобранные в соответствии с начальной влажностью зерна. Достаточно установить производительность зерноочистительного агрегата в пределах 700-730 кг зерна в час и замерить его исходную влажность, чтобы без труда выставить нужную подачу воды. Действительно удобно. На самом деле такую операцию надо проводить не так уж часто – при смене партий зерна или в начале смены. Главное, чтобы вода подавалась равномерно, а это обеспечивается превосходно. Отволаживание происходит в четырехсекционном бункере, оснащенном смотровыми окнами, в который зерно попадает из шнека интенсивного увлажнения, буквально впрессовывающего влагу в зерно. Бункер рассчитан на 11 - часовую отлежку зерна после увлажнения, чего вполне достаточно для мягкой и среднетвердой пшеницы. Для твердой и сухой пшеницы можно заказать систему двойного увлажнения, где на начальном этапе зерно будет лежать до 24 часов, а на втором - втрое меньше, в зависимости от сорта пшеницы.

Понимая, что главное в любой мельнице - подготовка зерна, все равно нельзя не восхититься размольным отделением. Созданный на единой платформе с другими мельницами серии МЕЛЬНИК, Эксперт, в соответствии с традицией, оснастили новой современной системой просеивания под вакуумом, которая защищена патентом, являясь эксклюзивной разработкой Машиностроительного

МЕЛЬНИК оснащен мощнейшей системой подготовки зерна к размолу.

завода МЕЛЬНИК. Эта система состоит из простых и надежных машин, сортирующих продукты помола при помощи центробежных сил и вакуума. Они так и называются – рассеиватели пневмоцентробежные. В дальнейшем будем называть их - рассеиватели. Именно они позволили практически полностью исключить вибрацию, сократить протяженность системы пневмотранспорта и расход воздуха вдвое и, главное, добиться выдающихся параметров получения муки высоких сортов. Дело в том, что просеивание продуктов происходит под воздействием воздушных потоков, мука получается более аэрированной по сравнению с мукой, получаемой на обычных рассевных мельницах, а её частицы - плоской формы, что способствует ускорению впитывания влаги при

Выбойное отделение Мельник 700 Эксперт предусматривает возможность получения до пяти сортов муки одновременно.

замесе теста. Уже много раз мы слышали восхищенные отзывы пекарей о муке, получаемой на мельницах МЕЛЬНИК, что является главной оценкой и ещё раз подтверждает преимущества рассеивателей пневмоцентробежных перед устаревшими уже рассевами.

Новая мельница не требует частого технического обслуживания, исключительно надежна и не преподносит сюрпризов. Вся транспортная система, рассеиватели и вальцовые станки стабильно работают в самых жестких условиях эксплуатации, на протяжении длительного времени сохраняют заданные параметры. Это немудрено, ведь конструкция узлов отработана годами.

Таким образом, специалисты Машиностроительного завода МЕЛЬНИК создали модель оптимальную для тяжелых условий эксплуатации – там, где нет хорошего технолога, где проблемы с качеством зерна. На этой мельнице мука всегда будет высокого качества. Это своего рода трактор в мукомольной области, который перерабатывает любое сырьё, надежен и прост в эксплуатации. Я спросил Светлану Толстых, руководителя отдела маркетинга и сбыта завода, каким она видит типичного покупателя МЕЛЬНИК 700 ЭКСПЕРТ? Она сказала: «Такие мельницы покупают рачительные хозяева, добившиеся успеха и не скрывающие этого. Они имеют свои поля или пекарни, рынки сырья и рынки сбыта. Они знают, что делают, рассчитывая в первую очередь только на себя».

- «Российские условия эксплуатации не становятся проще год от года, скорее, наоборот, - вступает в разговор Виктор Митрошкин, начальник технического контроля завода. - Тут сложная электроника иностранных конкурентов не поможет, с российским электроснабжением запросто влетишь на дорогостоящий ремонт! Пульты управления, напичканные электроникой, элементарно отказывают, а нашим - с простыми электромеханическими компонентами - хоть бы что.

Светлана Николаевна Толстых, руководитель отдела маркетинга и сбыта МЕЛЬНИКа.

Не страшен МЕЛЬНИКу и низкий уровень квалификации обслуживающего персонала. 99% мельниц, выпущенных компанией, используются до сих пор, и в год лишь две-три детали возвращаются на завод для ремонта, хотя мы даем трехлетнюю гарантию на все мельницы. Иногда, конечно, бывают невероятные случайности. Например, сейчас у нас в ремонт поступил вальцовый станок, который уронили с большой высоты при проведении регламентного обслуживания.

Наши мельницы предназначены в первую очередь для получения качественной муки в сложных эксплуатационных условиях, мы не ставим задачу покрасоваться на публике. Отличительные черты МЕЛЬНИКа - исключительная надежность, экономичность и износостойкость, ведь у большинства владельцев МЕЛЬНИКа просто нет времени возиться с мельницей, в жизни и так немало проблем. Наша же продукция, состоящая из конструктивно простых модулей, требует лишь периодического ТО, и все! К тому же для обслуживания мельниц такой производительности все равно нужны один-два человека, которые без труда справятся с несложными настройками. В будущем будем автоматизировать только модификации для рынков развитых стран, так нам советуют дотошные маркетологи.

А против неграмотной эксплуатации нам приходится кумекать постоянно - мельницы МЕЛЬНИКа настолько популярны, а обслуживающий персонал не всегда достаточно грамотный, что с этого года пришлось элементы аспирации изготавливать из двухмиллиметрового листового железа, против любителей постучать по ним молотком».

В цехах Машиностроительного завода МЕЛЬНИК чисто и, по-моему, ничего не запирается от гостей. Мне разрешили побывать везде, только не фотографировать экспериментальные модели. Корпуса почти всех агрегатов мельни-

Виктор Васильевич Митрошкин, начальник технического контроля МЕЛЬНИКа.

цы изготавливаются из листовой стали, раскрой которой производится на компьютеризированном портале плазменной резки с очень высокой точностью, где применяется небольшое количество чугунного литья.

Один из самых важных элементов мельницы - вальцы, поставляются на сборку крупным металлургическим комбинатом. Они изготовлены по специальной технологии и имеют в рабочей части слой отбеленного чугуна определенной твердости, что гарантирует объем переработки до 2000 тонн зерна без дополнительной нарезки.

Корпуса агрегатов мельницы педантично свариваются вручную с использованием постов аргонодуговой и углекислотной сварки. Точно выполняя инженерные установки, сварщик в суконной спецовке превращает неказистую заготовку в привычную глазу технику. Швы вселяют в тебя законное чувство уверенности в завтрашнем дне, как при знакомом нам утопическом социализме. Хоть пинай приваренные детали сапогом 47-го размера, хоть колоти кувалдой, а структуры не разрушить - это наши мельницы! Исподтишка наблюдая за кропотливой мастерской работой, я невольно вспоминал могучие руки стеклодувов, создающих из бесформенной расплавленной массы аллегорическое чудо. Тут было что-то общее, наверное, состояние души.

Отличительная черта всех МЕЛЬНИКов - это не только взаимозаменяемость отдельных элементов на различных моделях, но и покрытые полимером корпуса. Покрытие производится на специальной установке при температуре 180 градусов. Полимер придает металлу законченный вид, обеспечивает отменную коррозионную стойкость. При такой обработке происходит и низкотемпературный отпуск внутренних напряжений, возникших при сварке. А это очень важно для сохранения точных зазоров настроек при дальнейшей эксплуатации мельницы. Все съемные элементы (корпуса подшипников, шкивы, болты, гайки и т.д.) подвергаются гальванической обработке.

Мы сегодня привыкли к тому, что купленный холодильник или телеви-

МЕЛЬНИК отличается феноменальной надежностью и простотой обслуживания.

зор нам привезут домой и подключат. Пластиковые окна вставят взамен демонтированных деревянных гнилушек. Производители мукомольного оборудования не всегда предоставляют такой сервис. В лучшем случае за монтаж потребуют весомую (15% и более) доплату. К продукции Машиностроительного завода МЕЛЬНИК это не относится, в её стоимость уже включены доставка по России, разгрузка, монтажные и пусконаладочные работы, обучение персонала. Сам монтаж занимает не более пяти дней, что имеет большое значение, оборудование должно начать работать как можно быстрее, должно приносить прибыль своим владельцам.

Максимальная прибыльность мельницы для её будущих хозяев и явилась тем краеугольным камнем, который заставил Машиностроительный завод МЕЛЬНИК выбросить на рынок новейшую, действительно полностью универсальную модель Мельник 700 Эксперт. И она принята покупателями на ура, тем более что производительность мельницы предлагается заводом от 700 до 4000 кг зерна в час. Совсем недавно в Омске установлен Мельник 2000 Эксперт, в Алтайском крае - Мельник 700 Эксперт, готовится отгрузка Мельник 2000 Эксперт в Оренбург, а недавно посетившая Барнаул делегация из Южной Кореи изучает возможность установки Мельник 4000 Эксперт на своем предприятии. Учитывая, что в Южной Корее сеть электрического питания имеет частоту тока 60 Гц, Машиностроительный завод МЕЛЬНИК подготовил и такие модификации своих мельниц.

Автор В.Астафьев.

На фотографии в начале статьи изображен Мельник 700 Эксперт (производительность мельницы 700 кг зерна в час, выход 62% муки высшего сорта и 14% муки первого сорта).

Машиностроительный завод МЕЛЬНИК - первоклассные вальцовые мельницы серии МЕЛЬНИК производительностью от 2 до 150 тонн зерна в сутки для переработки пшеницы и ржи в сортовую муку с высокими хлебопекарными свойствами.

Барнаул, телефон (3852)24-5575,факс 24-8828, почта: melnic@alt.ru, сайт: www.melnic.ru

ПРЕДСТАВИТЕЛИ:

Курган(927)215-6505 **Москва**(495)207-7062 **Омск**(38153)2-2646
Ростов-на-Дону(863)262-1530 **Самара**(927)723-4359
Азербайджан Баку(99455)783-9558 **Казахстан** Уральск(700)912-6396 **Украина** Донецк(38062)345-2212
Таджикистан Узбекистан Ташкент(99871)133-5095 **Япония Китай Южная Корея** Чонан(41)588-5885

Людмила ИЗВЕКОВА (рис. автора)

ЖИТЕЙСКАЯ ИСТОРИЯ

Случайный роман

НИНА АЛЕКСЕЕВНА РАЗБИРАЕТ ЧЕМОДАН. Вытащила его с балкона. Тряпочкой пыль обтерла, пошла руки вымыла – грязища! Сколько лет чемодан провел в уголке под старым половиком. Спихивала все в тот угол, а сейчас ужаснулась: «Накопила».

Вернулась из ванной комнаты, и чемодан ей показался без пыли как новенький: «И чего это я его задвинула?» – нет, не помнит. Щелкнула замками – и в глазах поплыло. Рубашка Сашина прямо сверху, зарыдала, прижала рубашку к груди: «Сашенька, ну как же так». Ослабла, в сердце закололо. Нина Алексеевна прямо у чемодана и прилегла на палас.

– Мама, ты что? На полу? – сын в комнату заглянул машинально, просто хотел посмотреть, что по телевизору идет.

Нина Алексеевна лежит, и ей очень неудобно: испугала сына.

– Да ты не волнуйся, Дима, сама не понимаю, почему вдруг. Просто отцовскую рубашку увидела.

Дима помог матери встать и с нарочитой веселостью попросил: «Мам, ну ты прекращай, нашла из-за кого плакать». Дима не любил, когда мама вспоминала об отце. «Ушел – и точка. Я его и не помню, а ты все еще переживаешь?»

Нина Алексеевна застеснялась, стала отнекиваться: «Это так. Нахлынуло». И самой странно, столько лет жила спокойно. Сына вырастила, он студент – и на тебе: звоночки из прошлого. Сегодня чемодан. А дня три тому назад школьная подруга Нана звонила. Ни с того ни с сего: «Как вы там с Саньком живете-поживаете?» – «Хороши подружки, – думала Нина Алексеевна, – за столько лет ни гу-гу и вдруг бурное общение. Лариса, тоже подруга, та, понятно, она вечная соперница, а Нана – душечка-голубушка. У Нанки голос, как и в юности, ликующий: «У нас цветет все. А у вас?» Странно, почему она всегда радостная?

– Я сейчас своего Жана позову к телефону.

– Нина, бонжур, тарафстете, – в трубке приятный голос, – мы фам фису стелам, жтем кость.

А Нана игриво про Сашу: «Как там лапочка наш?» Нина Алексеевна не стала Нану щадить: «Нет его здесь», – сказала коротко, не объясняя, что разбежались.

– Умер? – ужаснулась Нанка и своему Жану переводит, и в трубке: «О-о-о». Нине Алексеевне неудобно: «Зачем расстроила?»

Ну вот, поговорила. Думала, с глаз долой – из сердца вон. Столько лет уговаривала себя, привыкала: «Забудь!» И так ее потянуло вдруг в родные места, сил нет.

Лежит Нина Алексеевна на диване, укрытая теплым шерстяным пледом: как же ей поступить правильнее? Отпуск еще не скоро, через полгода, а у нее есть неделя отгулов. Вот взять бы и просто так сесть в поезд – и через сутки уже в родном городе. Навестит другую школьную подругу – Ларису, поболтают. Юность вспомнят, зайдут в школу.

– Дима, ты справишься один? – спросила Нина Алексеевна сына, и сердце ее замерло: «Так похож на Саню». Задремала… И будто попала в другое время.

НИНА ВИДИТ СЕБЯ ОТЧЕТЛИВО: подметает крыльцо новым веником девочка в клетчатой юбке и думает о том, что этот веник когда-то обшоркается и его выбросят. Вот такие мысли. Она не хочет думать о Саше. О их последней встрече. Он подошел к ней, толстый и неуклюжий, и сказал, глядя в сторону:

– Знаешь, я тебя обожаю.

Нина молчала. Она знала, что он прячет за спиной лесные фиалки. Цветочки такие крохотные, что можно спрятать в ладони. Они расцветали весной чуть позже багульника. Только отцветал на сопках багульник, и появлялись фиалки. Они были размером с булавочную шишечку, а высотой с сосновую хвоинку. И росли только в соснах, среди валунов.

Он разжал пальцы – а там и вправду были эти фиалки. Нина покраснела. Она посмотрела на Сашу: «Ты зачем сорвал их?» – «Затем», – сказал Саша и почему-то не отдал их Нине.

Нина круто отвернулась. «Толстый!» – она вслух это не сказала, подумала так. Она-то знала, для кого он эти фиалки сорвал: для нее. На той неделе принес багульник, вытащил из сумки, а парни стали приставать, гадости говорили.

Мишка схватил багульник и объел цветки. «Кисленькие!» – сказал и промемекал по-козлиному.

А Саша теперь принес эти крохотные фиалки, чтобы не засветиться.

Вечером они с мамой сидели на кухне. Мама чистила картошку, сваренную в кожуре.

– Сейчас мы ее польем подсолнечным маслом и с лучком поедим, просто красота – картошка в мундире. Простая пища – это самое лучшее, что может себе позволить цивилизованный человек. Нравится?

– Я просто обожаю такую картошку, – говорит Нина. – А я правильно сказала: обожаю? – Нина опустила глаза.

– Да это неважно, – ответила мама.

– Нет, скажи, что это значит вообще – обожаю? Как это – обожаю? Чем отличается от люблю?

Мама внимательно посмотрела на дочь и разрезала луковицу на тонкие кольца. И сделала вид, что очень занята.

…Как время летит. Нина пришла из школы позднее обычного.

Встретила ее тетя Сия. Нина называла свою тетку Анастасию, как в детстве.

– Приезжал молодой человек на велосипеде. Он упал, бедненький.

– Интересно, – сказала Нина, – просто приехал и упал под окнами? А с чего вы взяли, что он ко мне приезжал?

Тетя очки на лоб вздернула:

– Тебя спрашивал. Я ответила: «Нет дома».

– А он?

– Он поехал, а потом упал, – тетя снова начала считать петли.

Нина подняла с пола синий клубок, положила тете на колени.

И вышла из дома. Перед калиткой блестела лужа.

На скамейке возле соседнего дома сидели девчонки и щелкали семечки.

– Нинка, толстый приезжал. С нами попрощался. Они в Германию сегодня уезжают, счастливые.

– Куда? – спросила Нина сдавленно.

– А он нам адреса не оставил, – сказала Лариса и засмеялась.

Нина пошла в землянку, где жила коза Ритка с козлятами. Села в уголочке и плакала тихонько, глядя на орешки, которыми был усеян земляной пол.

ЧЕРЕЗ СТОЛЬКО ЛЕТ ПРИЕХАЛА НИНА АЛЕКСЕЕВНА В РОДНОЙ ГОРОДОК. И вот уже день гостит у подруги.

– Завтра я наконец возьмусь за последнюю главу. Боюсь, не успею, сроки поджимают. Когда у меня защита? – Лариса смотрит в календарик, чертит что-то там, грызет карандаш. И вдруг отшвырнула его:

– Надоело. Устала. Пошли, Нинка, на речку.

– А что там делать? Речка грязная.

– Не грязнее ваших, – обиделась Лариса. – И вообще, зачем ты сюда приехала? Все. Завтра узнаю насчет дома отдыха и едем на озеро. Отдыхать.

– Что там делать? – спросила Нина, глядя в окно. – Городок наш…

Сейчас, кроме диссертации, Лариску ничего не интересует. Зачем ей знать обо мне? Нина Алексеевна обернулась и посмотрела на школьную подругу. Она, наверное, и не знает, что Дима у меня от Саши. Ну и ладно.

Лариса задумчиво теребит льняные волосы, сохранилась эта ее давняя привычка. Нина Алексеевна улыбается:

– Лариска, ты по-прежнему терзаешь свои волосы? Неужели мы так мало изменились?

– Не обольщайся, мы совсем не те, – говорит жестко Лариса. – Ей не нравится романтическая расслабленность Нины. Лариса считает, что времени не осталось на бредни. Скоро защита. У Ларисы есть планы на будущее, она не собирается ими делиться. Смотрит на школьную подругу:

– Не узнаю тебя, Нина. Посмотри на себя: что с тобой стряслось? Ты же была такой… Такой хорошенькой.

Нина Алексеевна не слышит Ларискин голос. Она смотрит в окно. Домик на четырех хозяев по-прежнему выкрашен нелепой розовой краской. Чахлое деревце во дворе. Раньше двор был весь в клумбах. И Нина, когда приходила к Ларисе, наблюдала через тюлевую штору, как братья Саня и Виталий копали землю. Потом появлялась их мать в телогрейке, накинутой на лиловое в разводах крепдешиновое платье, и что-то объясняла им. Ветер раздувал платье, и оно было похоже на цветок. А летом их клумба была всегда красивой.

– Помнишь братьев, они жили в

том доме с красной крышей? – спросила Нина.

– Они ездили по очереди на велике? А что?

– Да так, просто спросила, – Нина Алексеевна прижалась лбом к оконному стеклу.

– Болеешь? Ты скажи, у меня столько хороших друзей – все врачи. Лариса перечисляет, и ей доставляет удовольствие называть местных знаменитостей.

Нина Алексеевна с интересом слушает, она давно поняла, что они стоят на разных ступенях. Лариса и сама сейчас светило. А Нина Алексеевна – обычная. Работает в заштатной конторе, ничего интересного.

– Все! Хватит. Точно увезу тебя на озеро, – говорит Лариса и сладко потягивается. – Отоспимся, подруга.

И ВОТ ОНИ ЕДУТ НА ОЗЕРО. ДОМ ОТДЫХА – ЭТО НЕСКОЛЬКО ТЕРЕМКОВ, НАПОМИНАЮЩИХ БЫВШИЙ ПИОНЕРЛАГЕРЬ.

– Здесь дикий дом отдыха. Каждый волен отдыхать как хочет. И можешь готовить себе что хочешь, вон там кухня. Я здесь уже дважды была.

В домике жарко, две деревянные кровати с высокими пружинными матрасами заправлены байковыми одеялами. Лариса велит водителю принести сумки с провизией. И они с Ниной идут к озеру. Оно совсем рядом.

– В озере такая соленая вода, что она выталкивает тебя и ты качаешься на волнах, как щепка, – говорит Лариса.

Нине очень жарко. Она оглядывается по сторонам. Кругом веселые молодые люди, женщины в ярких купальниках, широкополых шляпах.

Жаль, что Лариса не предупредила – Нине неудобно своего затрапезного вида: она явно не вписывается в нарядную стаю отдыхающих.

Подходит Лариса. И Нина не узнает ее. Лариса будто с картинки: белая изящная панама, шикарный сарафан. Нина Алексеевна снимает туфли, идет к озеру – на сыром песке стоять приятно.

К Ларисе подходит загорелый молодой мужчина. Он превосходно сложен. Обнимает Ларису и что-то шепчет ей на ухо. Они смеются. И Нина чувствует себя лишней.

У Ларисы превосходное настроение. Она сбрасывает на руки Нине свой сарафан и бросается в воду. Плавает она, как рыбка золотая. Нина любуется подругой. В озере отражается синее небо, вдалеке, как игрушечные, яхты.

– На том берегу озера яхтклуб, – объясняет Лариса. На ее руках капли воды, и она какая-то новая. Ей ни за что на свете не дашь сорока лет. Делает ладонь козырьком и вглядывается в сторону парусника, скользящего как белое перышко по соленым волнам.

Нина идет в домик, ложится на кровать. Но ей неуютно, жарко. И кажется нелепым лежать без дела.

Она открывает холодильник, достает продукты и идет на кухню готовить еду. И топчется у плиты до вечера. Лариса в восторге: «Как вкусно!» Она приглашает отобедать своего загорелого яхтсмена.

Уже давно стемнело. Нина все еще не решается зайти в домик. Там Лариса со своим знакомым. Нина сидит на скамеечке у дощатого стола на пляже и глядит на небо. Звезды яркие и крупные. И вдруг из-за озера, откуда-то слева, выплывает большой огненный шар. Он неслышно летит по небу, и от этого страшно. Нина замирает, ей хочется спрятаться, и она встает со скамейки. Шар летит, он уже увеличился вдвое и чуть изменился в цвете, но все такой же яркий. Нина Алексеевна смотрит на него и шепчет:

– Спаси меня, Господи!

Шар скрылся, исчез неожиданно и бесшумно. И тут вдруг оказалось, что это видели другие. Пляж ожил, загалдел, заговорил разом.

– Летающая тарелка? – спрашивают друг друга отдыхающие.

И на пороге домика Нина видит Ларису: «Что же не идешь?» Но ей уже не хочется спать, Нина вспоминает, как летел шар, и прислушивается, о чем возбужденно говорят вокруг. Нина Алексеевна подходит к девушке с парнем и спрашивает, когда отсюда идет первый автобус в город. У нее нехорошее предчувствие.

– Нина, постой! – догоняет Лариса и шепчет ей что-то на ухо, а потом: «Прости меня».

НИНА АЛЕКСЕЕВНА НЕ ПОМНИТ, КАК ДОБРАЛАСЬ ДО СТАНЦИИ, И ВОТ ОНА УЖЕ В КУПЕ. Уселась на законное свое место: нижнюю полку. Сидит и старается не думать о том, что ей шептала Лариса там, у озера.

– Можно? – в купе заглянул мужчина в темных очках.

– Отчего же нельзя? – спросила Нина. – Входите, не занято.

Мужчина вошел, споткнулся о чемодан.

– Очки забыли снять, – сказала Нина.

Мужчина покашлял в ладошку.

– Значит, попутчики. А вы далеко едете?

Нина Алексеевна изучала мужчину: аккуратный. Больше ничего на ум не шло.

В купе заглянула молодая женщина:

– Ты уже здесь?

Нина оробела. Таких она даже по телевизору не видала. Там все на одно лицо: сильно накрашенные и худые. А эта – хорошая: глаза ясные, на щеках ямочки и в теле. Нина Алексеевна вынула из пакета журнал и сделала вид, что читает.

«Димочке бы такую девушку», – подумала она.

– А почему здесь душно и табаком пахнет? – женщина стала обмахиваться рукой.

Потом облокотилась на столик и уставилась в окно. Нина Алексеевна рассматривала ее руки: белые и гладкие.

«Зачем сейчас делают себе такие длинные ногти? Что с такими ногтями сделаешь?» – Нина Алексеевна посмотрела на свои руки, вздохнула – а так еще хуже.

В купе появился тот самый мужчина.

– Ну вот, купил водички.

Заглянула проводница:

– Провожающие есть? Скоро трогаемся.

Красавица оторвалась от окна, обняла мужчину и заплакала:

– Ты там осторожней. Позвони! И прости нас с Игорем, мы для тебя старались.

– Ладно, ладно, Олеся, ну идем, я тебя провожу.

Нина Алексеевна отложила журнал и выглянула в окно. Олеся стояла уже среди провожающих, а потом, прощально махнув рукой, пошла в здание вокзала.

Уже когда поплыли за окном пригородные поля и пролески, в купе вошел тот мужчина.

– Ну вот, побывал у дочери, – сказал он потерянно, – живем нелепо – врозь. Она здесь, я – за тысячу километров. Зачем, спрашивается? Почему не рядом, не вместе? Не понимаю.

Нина Алексеевна молчала. Она растерялась и не знала что говорить. Было неудобно. Подумала:

«Насмотрелась всякой дряни по телевизору: дочь за молодую жену приняла. Вот жизнь…».

Нина Алексеевна смотрела за окно. Там уже плыли далекие огни, они казались сиротливыми, будто кто-то обронил их и не стал искать. Радости у Нины Алексеевны не было. Наоборот, стало не по себе, когда тронулся поезд.

Так молча они сидели.

– Ну и как вы съездили? Довольны поездкой, – вдруг спросил мужчина. В его голосе были мягкость и участливость. Нина Алексеевна не могла понять, почему вдруг у нее перехватило дыхание. Ее просто по-человечески спросили, а она растрогалась.

«Нервы сдают, – подумала Нина Алексеевна. - Довольна ли?» - Она растерялась и не знала что отвечать.

Пожала плечами.

– Полезная поездка, – сказала она. И сердце отозвалось резкой болью, когда вновь вспомнила, о чем нашептала ей Лариса на прощание: «Мы обманули тебя тогда, помнишь? Я сказала тебе, что он поехал в Германию. Он ко мне приехал, и мы жили с ним все это время. Как муж и жена. Вот только детей не было. А сейчас Саши нет уже два года. Инфаркт».

Нина заплакала горько и безутешно. Беспомощно смотрит на попутчика: «Простите меня, не могла сдержаться».

– Вы прилягте, Нина Алексеевна, – говорит он.

Намочил минералкой полотенце.

– Позвольте? – Положил компресс ей на лоб, поправил волосы. Спокойно стало Нине Алексеевне. Качается вагон, стучат колеса.

«Прощай, родной город, навеки, хватит с меня», – думает Нина Алексеевна и спрашивает:

– Я даже не знаю, как вас зовут. А вы для меня постарались. Спасибо.

– Иван, – говорит мужчина. – Иван Александрович. Отец взрослой дочери, ее вы уже видели. И вдовец. Представляете, дети меня женить хотели. Не получилось, я сбежал. Вот еду домой. Кому рассказать – засмеют.

Нина Алексеева вздыхает:

– А мы есть будем, вот вы и расскажете.

Она глядит с грустью на Ивана Александровича. Он кивает:

– Расскажу, отчего не рассказать. Дорога дальняя, жизнь длинная…

«Привет, Сергей! Напиши, пожалуйста, о Викторе Дробыше. Заранее огромное спасибо.

Александра, г. Рубцовск».

Виктор Дробыш о себе и о своих подопечных

Немного о Дробыше

Виктор Яковлевич Дробыш родился 27 июня 1966 года в Санкт-Петербурге. Окончил музыкальную школу, музыкальное училище, консерваторию им. Римского-Корсакова по классу фортепиано. Играл на клавишных в группах «Земляне» и «Союз». Принимал участие в создании группы «Lost and found» (впоследствии «Пушкинг»). Работал в Германии с группой «No Angels». В России хитами стали песни в исполнении созданного Дробышем дуэта Орбакайте-Руссо «Просто любить тебя» и «Любовь, которой больше нет». Клип на эту песню снимали в Монте-Карло, он стал самым дорогим на нашей эстраде – на клип было потрачено 80.000 долларов. В декабре 2003 года Виктор Дробыш получил за нее премию «Песня года». Новым периом в творчестве композитора стал альбом певицы Валерии «Была любовь», а также песня «Часики», за нее он получил национальную музыкальную премию «Золотой граммофон».

В 2005 году он организовал «Продюсерский центр Виктора Дробыша». Сейчас он занимается раскруткой таких артистов, как Наталья Подольская, группа «КГБ», группа «Тутси», певицы Славы и нового бойз-бенда «Челси».

В личной жизни у Дробыша не все так гладко. У него есть семья – жена и двое сыновей. Хотя, по слухам, брак с поэтессой Еленой Стюф на грани развала. Под одной крышей они живут только ради спокойствия сыновей -18-летнего Валерия и шестилетнего Ванечки.

В то же время Дробыш в открытую встречается с 25-летней Ксенией Вирганской, внучкой Горбачева. Они вместе появляются на разных тусовках и с удовольствием рассказывают о своей любви.

Кстати, вместе с возлюбленной Дробыш отмечал свое 40-летие в одном московском ресторане. На праздновании также присутствовали Ден Петров, Арсений Бородин и Зара.

Дробыш о своих подопечных

– У вас уже есть группа «КГБ» из ребят с третьей «Фабрики», а сейчас появилась еще и «Челси». Какой смысл еще в одном бойз-бенде?

– Мне часто задают этот вопрос, и я отвечаю так: сборная России по хоккею тоже иногда проигрывает. Группа «КГБ» стала для меня в какой-то степени поражением. Ну не смог я сделать ни их знаменитыми, ни себя богатым. Поэтому сейчас заканчиваю работу над сольным альбомом участника «КГБ» Саши Киреева. Из Дена Петрова, Ромы Архипова, Леши Корзина и Арсения Бородина может получиться реально суперталантливая группа.

– В чем же разница между мальчиками с шестой «Фабрики» и участниками «КГБ»?

– Ребята из шестой «Фабрики» сами очень органично слились друг с другом, а тех я искусственно собирал. В «КГБ» получилась какая-то внутренняя несовместимость. Причем даже не психологическая, а визуальная. Александр Киреев в «КГБ» объективный лидер по творчеству. Но когда он выходит на сцену, а сзади стоят два пацана, на голову выше его и с огромными бицепсами, то на этом его лидерство сразу заканчивается. Поэтому я решил больше не вытягивать эту группу на народную любовь.

– Проект «КГБ» закрывается и их диска не будет?

– Ну, а зачем выпускать диск? Чтобы потом приколотить его к группе как надгробную доску? Я считаю, что они не те ребята, которые заслужили это. А вот у Киреева его сольный альбом – просто супер! Возможно, в нем будут и песни, что он пел на третьей «Фабрике». Но в перезаписанном виде.

– А как дела с группой «Тутси»?

– Группе нужен человек, который подтолкнул бы группу вверх. Мы попытались взять в «Тутси» Аделину, но с ней не получилось. Для остальных девушек Аделина была как инородное тело. Теперь вот взяли ту самую Сабрину Гаджикаибову с шестой «Фабрики».

– Девчонки из «Тутси» как к ней отнеслись?

– Сабрина им очень понравилась. Насколько они были против Аделины, настолько теперь за Сабрину.

– А что Наталья Подольская?

– Эх, жалко, что у меня нет с собой ее новых песен. А то дал бы послушать. Уже готов новый альбом. Он просто супер! Частично его делали в Финляндии, частично в Швеции. Есть на примете несколько рекорд-компаний в Америке, в Европе, которые хотят заключить с нами контракт.

На этом все. Если хотите знать какие-либо еще новости о жизни звезд, звездочек и звездищ, звоните по телефону 26-68-99 или пишите по адресу: 656043, Барнаул, ул. Короленко, 105, редакция газеты «Алтайская правда». Сергею ТЕПЛЯКОВУ. Пока!

"АП" - ответы на твои вопросы. Подпишись сам или уговори родителей!

В детстве Джонни Депп ночевал в землянке

«Привет, Сергей! Мне очень нравится актер Джонни Депп, но я не могу найти о нем информацию. Последняя надежда на тебя. Напиши немного о нем. Если нетрудно, опубликуйте его фото. Заранее огромное спасибо. Большое спасибо за информацию об Орландо Блуме.

Зеленина Яна, с. Ребриха».

Детство

Джонни Депп родился 9 июня 1963 года в небольшом американском городке Овенсборо, штат Кентукки, в семье инженера и официантки. Когда Джонни исполнилось 7 лет, его семья переехала во Флориду, где его отцу предложили повышение по службе в одном из приморских городов.

Внешне семья казалась благополучной, но на самом деле дела обстояли так: отец постоянно пил, бил мать, ругал детей. Джонни старался бывать дома как можно реже. Ночи во Флориде теплые – можно ночевать на улице. Джонни вырыл себе во дворе пещеру и прятался в ней, воображая, что это его царство, ужасно боясь при этом, что его засыплет. А до этого он устраивал себе другие испытания, например, прогуливался по карнизу восьмого этажа.

С 12 лет начал курить и выпивать. Ситуацию осложнил развод родителей: Депп, которому тогда было 15 лет, начал употреблять наркотики и быстро вылетел из школы. Джонни быстро нашел себе другое увлечение – он всерьез заболел музыкой. Когда Джонни было 12 лет, мать купила ему за 25 долларов электрогитару, и Депп, самостоятельно освоив инструмент, никогда с ней не расставался. Уйдя из дома, 16-летний экспериментатор стал жить в машине приятеля, на еду зарабатывая чернорабочим на стройке, и все свободное время занимался рок-музыкой. За четыре года он поучаствовал в 14 «гаражных группах», которые, как правило, быстро распадались.

В 20 лет ему повезло: он стал гитаристом в полупрофессиональной группе «The Kids». Тогда же Депп женился на Лори Эллисон, сестре одного из музыкантов группы. Игра в группе денег не приносила. Джонни порой торговал авторучками, чтобы заработать пару баксов на обед, а иногда рыл канавы или разносил пиццу. Через два года Лори не выдержала такой жизни и развелась с Джонни. Они остались друзьями, именно она познакомила Джонни, который в то время работал на стройке грузчиком, со своим новым возлюбленным Николасом Кейджем. Тот уже имел пару ролей в кино. Кейдж и Депп мгновенно нашли общий язык, и Кейдж предложил Джонни «на всякий случай» зайти к своему агенту. Так у Джонни началась совсем другая жизнь – кино.

Анкета

Полное имя: Джон Кристофер Депп II.
Место рождения: Овенсборо, штат Кентукки, США
Дата рождения: 9 июня 1963 года
Рост: 177 см.
Национальность: в крови Джонни течет кровь индейцев чероки, ирландцев и немцев
Род занятий: актер и музыкант
Семейное положение: живет в гражданском браке с французской актрисой и певицей Ванессой Паради
Дети: Лилли Роуз Мелоди Депп, Джон Кристофер Джек Депп III. Оба от Ванессы Паради.

Карьера

Свою первую небольшую роль Депп получил в ужастике «Кошмар на улице Вязов». Фильм имел огромный успех в прокате, и на Джонни обратили внимание. Свои первые актерские гонорары Депп потратил на уроки актерского мастерства, после чего ему стали предлагать разные роли. На съемочной площадке фильма «Эдвард. Руки-ножницы» у актера завязался роман с партнершей по фильму Вайноной Райдер, продлившийся около трех лет и закончившийся громким разрывом – Деппу даже пришлось исправить свою татуировку с именем бывшей возлюбленной. К слову сказать, на теле Джонни 13 разнообразных татуировок.

Также Депп пробовал себя в качестве сценариста, написав вместе со своим братом Дэнни Деппом сценарий к фильму «Храбрец».

Наиболее удачная роль за последнее время у Джонни – это капитан Джек Воробей в приключенческой, можно даже сказать, фантастической ленте «Пираты Карибского моря». Как первый фильм, так и его продолжение имели огромный успех в прокате. За роль капитана Джека Джонни в 2004 году был впервые номинирован на премию «Оскар». Увы! Золотая статуэтка досталась не ему.

В 1995 году журнал «Forbes» признал Деппа одним из 100 самых сексуальных актеров кино. В 1996 году признан журналом «People» одним из 50 самых красивых людей мира. Этого титула его удостоят еще не раз. Джонни стал одним из самых уважаемых актеров Голливуда.

Любовь

Еще лет пять назад у Деппа была огромная куча проблем. В их числе хроническая бессонница, боязнь толпы, сигареты одна за другой и враждебность по отношению ко всем представителям власти, стоившая ему трех, хотя и небольших, тюремных сроков: крупная ссора с полицейским в Лос-Анджелесе, крупная драка в гостинице в Ванкувере и превышение скорости в Аризоне. Все изменилось, когда он встретил французскую певицу Ванессу Паради. Они переехали жить в Париж, где Депп купил огромный дом. В мае 1999 года у Джонни и Ванессы родилась дочь Лилли Роуз Мелоди Депп. А 9 апреля 2002 года Ванесса родила Джонни сына Джека. Похоже, Джонни теперь остепенился и абсолютно счастлив.

ЦВЕТНОЙ НЕРЖАВЕЮЩИЙ ПРОКАТ
БРОНЗА БрАЖ, БрОЦС
НЕРЖАВЕЙКА
ЛАТУНЬ, НИХРОМ
АЛЮМИНИЙ, МЕДЬ
ПРИПОЙ, ФТОРОПЛАСТ
ЭЛЕКТРОДЫ
РЕЗКА ДОСТАВКА РУБКА
ЛОМ НЕ ПРЕДЛАГАТЬ!
ПРИ ПРЕДЪЯВЛЕНИИ КУПОНА - СКИДКА!
ООО "ЭКСПЕРТ-СЕРВИС", ул.Четцова, 3а
тел. 75-73-48, 77-35-34, 60-16-68

ВСЯ ПРОДУКЦИЯ СЕРТИФИЦИРОВАНА

КУПИМ испарители холодильные.
Тел. 47-32-91.

Тепличный комбинат «Спутник» реализует организациям и населению мелкоплодный огурец сорта Кураж для засолки.
Тел. 33-70-77.

ПОКУПАЕМ ОБРАБОТАННЫЕ МАСЛА
тел. 8-913-213-34-36

КУПЛЮ
БАРАБАННУЮ СУШКУ ЭВМ
г. Новосибирск
8-913-916-7063
(383) 227-84-10

АКОФ «Рыбоохрана» РЕАЛИЗУЕТ
сеголетков карпа (сазана) и щуки. Доставка.
Телефон в Барнауле 24-84-42.

КУПЛЮ петкус «Гигант-531».
Тел. 8-903-911-2959.

Извещение
На основании закона РФ «Об обороте земель сельскохозяйственного назначения» ставим в известность дольщиков **ТОО «Краснощековское» Краснощековского района** в том, что мы, Березикова Е.В., Скатов Е.И., желаем выделить свои земельные доли одним земельным участком общей площадью 21,06 га на рабочем участке номер 26 для ведения личного подсобного хозяйства. Компенсация, оставляемая дольщикам, не предусмотрена. Возражения опубликовать в газете «Алтайская правда».

Анна ВЕТРОВА, Сергей БАШЛЫЧЕВ (фото)

Первый раз в первый класс

ШКОЛА

Осенний призыв Наташки Новоселовой

В ближайшую пятницу в жизни обычной шестилетней девочки Наташи Новоселовой произойдут большие перемены – для нее прозвенит первый школьный звонок.

О чем волнуется мама?

В семье Новоселовых первое сентября ждут с замиранием сердца. Ранец и форма уже в шкафу, прописи на столе, а сама Наташка пока на диване – размышляет о грядущих жизненных переменах. В школу ей не очень хочется, и аргументы ребенок приводит бесспорные: уроки придется делать, да и с друзьями не погуляешь, но в целом наша девочка спокойна.

Мама, по-моему, волнуется гораздо больше дочери. Подготовительный марафон семья начала заранее: в три года Наталью отдали в детский сад, потом на танцы, с четырех лет она исправно посещала образовательный центр «Родничок», а в пять записалась в секцию спортивной гимнастики. Все это – чтобы достичь всестороннего развития ребенка. Шестилетняя Наташа умеет читать, считать до ста, складывать, вычитать и с легкостью определять, что меньше, а что больше в пределах десяти. Однако маму продолжают терзать смутные сомнения: ей кажется, что дочь читает недостаточно бегло, да и непонятно, как сегодня пишут прописную букву «а». Помимо простейших вопросов из прописи и тайных страхов, в родительской голове вертятся десятки вопросов о том, какую программу лучше выбрать, как помочь малышу в первые дни учебы. Поиски ответов на эти вопросы и привели нас к доктору психологических наук, завкафедрой педагогики и психологии начального образования БГПУ Людмиле Колмагоровой.

Почемучка – это хорошо

– Людмила Степановна, с какого возраста нужно начинать готовить ребенка к школе и на что в первую очередь необходимо обращать внимание?

– Непосредственно готовить ребенка к школе родителям, может, даже и не нужно. Им необходимо заботиться об общем разностороннем развитии ребенка. Развитый ребенок сам войдет в новую среду, в новую для него деятельность и без труда найдет средства для этой деятельности под руководством учителя.

Если мы будем специально натаскивать ребенка – учить считать и писать и т. д., то по незнанию можем сузить спектр развития. Гораздо полезнее больше общаться с ним, разговаривать и не лениться отвечать на его многочисленные вопросы. Когда мы отмахиваемся или смеемся в ответ – ребенок замыкается.

А пока ваш мальчик или девочка задает вопросы – все в порядке, значит, у него есть познавательная активность, которая лежит в основе детского развития. Вот когда он перестанет задавать вопросы – это тревожный сигнал.

Для дошкольника вообще очень важно внимание родителей. Приглядитесь к вашему малышу, и вам легче будет определить направление, в котором стоит развивать его способности более глубоко. Может, он будущий художник, а может, инженер. У каждого ребенка свой дар. Задача родителей как раз и заключается в том, чтобы вовремя увидеть этот дар и помочь ребенку найти свою нишу в жизни.

Очень важно, когда вы читаете с ребенком. Не просто сунули ему книжку в руки или включили телевизор, а обсуждаете прочитанное, отталкиваясь от его вопросов, сравниваете, анализируйте вместе с ним.

Толстый или тонкий?

– Как определить степень готовности ребенка к школе?

– Тут очень важно, умеет ли он строить отношения с другими людьми, может ли дать оценку своим поступкам, результатам работы. Прекрасно, когда у него есть желание идти в школу, учиться, познавать. А формируют его родители. Именно они должны говорить о том, чему можно научиться в школе, кем он сможет стать, когда вырастет. Конечно, для первоклассника важен и уровень психического развития, насколько у него сформированы мышление, восприятие, память.

Пусть ваш малыш учится запоминать стихи, какую-то информацию, учится сравнивать. Сравнение многим детям дается не так-то просто. Учительница может спросить у него: чем отличается этот карандаш от этого? Один карандаш у него красный, а другой – длинный. Им, как правило, трудно выделить какие-то признаки предмета. Какой он, большой или маленький, мягкий или твердый? Ребенок может уметь считать до миллиона, но если интеллект не сформирован или он не умеет сравнивать – учиться ему будет нелегко.

А вот формированию навыков письма способствует развитие мелкой моторики. Пусть ваш малыш побольше и почаще лепит, рисует, перебирает мелкие предметы, тогда он будет хорошо держать в руке ручку, легче ориентироваться на листе бумаги.

Умерьте свои амбиции!

– Родителей волнует усложнение школьной программы, изобилие разных систем. Что выбрать: новую и трудную или традиционную?

– Программ сегодня действительно много. Есть традиционная система обучения, есть развивающее обучение, которое реализуется по системе Зонкова и по системе Давыдова- Эльконина – они имеют существенные различия. Если темп развития вашего ребенка не очень высокий, кругозор у него среднего уровня, лучше отдать его в традиционную систему обучения. Если он развивается быстрыми темпами, схватывает все на лету, то при соответствующей психологической диагностике можно отдать его в систему развивающего обучения. В общем, главное тут – не родительские амбиции, а трезвая оценка способностей ребенка.

– Достаточно ли для полноценной подготовки детского сада или требуется дополнительное дошкольное образование?

-Детский сад рассчитан на среднего ребенка и, соответственно, на средний уровень развития. Если ваш ребенок развивается стремительно, ему может быть совсем не интересно то, что дают в детском саду – вполне возможно, что у него возникают вопросы, на которые воспитатели не отвечают. Роль родителей и заключается в том, чтобы не тормозить его познавательную активность, а помочь ему. Подобрать какие-то книги, исходя из интересов вашего мальчика или девочки, детские энциклопедии. Сейчас очень много пособий по подготовке детей к школе, с помощью которых ребенок может выразить себя, подумать, приобрести первые навыки счета и т.д. Хотя я и не считаю, что нужно натаскивать будущего первоклассника, но если он очень хочет, можно посчитать машинки в его гараже или воробьев на ветке. Отталкивать и запрещать познавать что-то новое, разумеется, не нужно. Некоторые дети уже в пять лет открывают книжки старших братьев и сестер и задают вопросы по геометрии или физике. Что ж, нужно отвечать – но на том уровне, который доступен малышу. Удовлетворяя любопытство, мы создаем у ребенка зону неотчетливых смутных знаний. Может, он не до конца воспринял объяснение, но у него этот вопрос остается в голове – познавательная активность запущена, а это самое главное для развития. А вот пичкать ребенка невостребованной им информацией – это, мой взгляд, не лучший путь.

– Сегодня в нашем крае в очереди на место в детском саду стоят почти 26 тысяч ребятишек. Чем это может обернуться для первоклассников?

– Почти половина детей пятишести лет не посещает дошкольные учреждения. Ничего хорошего в этом нет – этим ребятам будет гораздо сложнее учиться в школе, они могут отставать в развитии от детсадовских. Краевая экспериментальная площадка БГПУ по предшкольному образованию создана именно для помощи таким детям. Разработаны специальные программы, которые позволяют наверстать упущенное, занятия проводятся по выходным. В центре оказывают помощь не только дошкольникам, но и родителям. Квалифицированный психолог ответит на вопросы и подскажет – какое направление в процессе развития нужно дать вашему ребенку.

...Как сложится школьная судьба нашей героини – неизвестно, все ее будущие успехи и неудачи по-прежнему маячат на горизонте. Пока же Наташка смотрит любимый мультик про динозавров и, хитро сверкая глазами, рассуждает о том, что школа – это не так уж плохо: ведь там будет много новых людей и уроки рисования, а все остальное она как-нибудь стерпит...

Советы родителям:

1. Постоянно говорить ребенку о важности и необходимости образования не стоит, но напоминать о пользе обучения необходимо регулярно.

2. Используйте любую возможность для беседы на познавательные темы о том, что вы сегодня увидели и услышали. Старайтесь выстроить с ребенком диалог.

3. Когда ребенок пойдет в школу, спрашивайте о том, как у него прошел день, высказывайте свое отношение к происходящим событиям. Очень важно, чтобы ребенок чувствовал открытость и поддержку.

4. Спросите у ребенка, что он чувствует, идя в школу, его впечатления. Старайтесь акцентировать его внимание на положительных моментах: на интересных занятиях и возможности завести новых друзей.

5. Скажите малышу, что волнение в первые дни учебы испытывают абсолютно все дети.

Ваш ребенок должен твердо знать: что бы ни случилось – вы всегда будете рядом. Ваша поддержка очень много значит для того, чтобы у малыша возникло ощущение внутреннего комфорта и безопасности.

Извещение

На основании закона РФ «Об обороте земель сельскохозяйственного назначения» ставим в известность дольщиков **СПК «Таврический» Суетского района Алтайского края**, перешедших в результате преобразования в СПК «Макаровский» и прошедших перерегистрацию в том, что мы, Акимкин А.А., Акимкина У.Г. (2 пая), Андреев В.П., Андрюшина Л.И., Андреев М.И., Андросова Е.П., Аносова Р.С. (2 пая), Атянькина Т.Л., Бабака Н.В., Балушкина Л.В., Бахтина Н.Г., Белова О.И., Белов А.В., Белоцерковский В.И., Белоцерковская А.К., Белый С.В., Бергайм Д.И., Бесштанько Л.Р., Бесштанько Н.Л., Бланк А.И., Бокова Н.М., Бондаренко Н.В., Босых М.К., Вагнер Д.Ф., Вагнер В.Ф., Василенко И.Н., Василенко Н.А., Василенко В.Н., Василенко А.А., Винкинштерн Ф.Ф., Владыкин А.П., Волков Г.Н., Волков А.Н., Волкова А.А., Волкова А.М., Волкова Е.М., Воробкало В.А., Волкова Л.В., Гаан В.Л., Гаврилин В.Т., Ганжа Г.А., Гаценбилер И.Г., Гладько В.Н. (2 пая), Голованов А.М., Гончарова В.С. (2 пая), Греков В.А., Гусаров П.В., Гусакова А.М., Глушко Т.А., Данилина Е.П., Дедов В.В., Дедов В.А., Дегтяренко Н.И., Дейнеко И.И., Дейнеко С.И., Дейнеко И.А., Добрандрав Е.Г., Доброндрав Г.П., Доброндрав В.И., Донев Ф.И., Добростой В.А., Дрянева Г.Ф., Дудко Г.А. (2 пая), Духанина В.Е., Елманов А.Н., Елманов Г.П., Жадан Л.С., Ефименко В.Н., Жадан Е.М., Жадан Н.И., Жадан В.И., Закопко В.И., Закопко В.И., Закопко В.И., Закопко В.В., Закопко Н.И., Закопко В.Н., Захаров И.З., Захаров Ю.И., Захарова Л.В., Зинюков И.И., Иванова П.М., Игнотенко А.Ф., Ильиных В.Е., Каверин В.К., Кадабцова Н.А., Калашников В.С. (2 пая), Колюжный А.В., Калюжный Н.В., Каракулин Н.Г., Каракулин А.Г., Кесслер Н.Н., Киреева А.И., Килин С.И., Клемс А.В., Клемс Л.Н., Клемс Я.В., Клепиков М.В., Клепикова Г.Г., Клименко А.В., Клименко В.А., Клименко Е.Д., Клюкина В.С., Козюченко А.Н., Кольчик Г.И., Комаров В.В., Комаров Г.В., Комарова А.А., Кононенко А.С., Кононенко Г.В., Кононенко Л.Н., Кононенко Н.Н., Копылов А.Н., Копылов Н.А., Копылова В.М., Кравченко А.С., Кравченко С.И., Кравченко Г.И., Кравченко З.В., Кузенькина Е.П., Кузенькин Г.В. (1/2 пая), Кузьменко А.Н., Кузьменко К.М., Кулагин М.И., Кулагина М.В., Кудин А.Г. (1/2 пая), Кудина С.Г. (1/2), Кулябин С.Д., Кулябин Э.В., Кулябина В.А., Куянов И.Е., Литвинов А.И., Лосева Т.Г. (2 пая), Лукьянов М.И. (1/3 пая), Лукьянова Н.И. (1+1/3 пая), Лушенкова П.И., Мальков А.И., Мамчур А.Н., Мандер Н.П., Маник Г.В., Медведева Л.Ф., Мешалкин В.Н., Мешалкин М.В., Мешалкина Е.В., Мешалкина Е.Е., Мироненко Н.В., Мироненко Ю.В., Минаева М.Ф., Молокова А.П., Морозов Б.Е., Морозов С.Б., Морозова Л.Н., Мурзинцев Г.К., Мурзинцева Н.Е., Нагорнова С.В., Нагорнов А.Н., Нагорнова Е.В., Нестеров И.Ф., Нестерова Н.М., Неупомнящих Г.Я., Неупомнящих С.М., Неупомнящих С.Ф., Нечунаева О.А., Нечунаев П.В., Никифоров В.Н., Никифорова Н.Н., Ничипуренко В.Я., Набока Н.Д., Новицкая В.В., Никифоров А.М., Орлов В.В., Орлова Г.П., Орябинский А.И., Павлов Г.И., Павлова Е.В., Пархоменко В.И., Пархоменко Л.Н., Перец И.И., Перец С.А., Петрачкова М. А., Петрова А.А., Печаев Г.И., Пичаев И.М., Пироженко Г.Д., Пироженко Л.И., Пироженко М.Ф., Панарин Г.А., Пичаева А.К., (2 пая), Победённый А.И., Поведённый И.И., Попов В.И., Попов Г.В., Птушкин В.В., Пьяных А.В., Пьяных Ф.В. (1/5 пая), Ревешнина Г.А., Решетко В.И., Решетко В.И., Родичев А.В., Рябинская В.С., Рябинский А.И., Рябинский Ю.А., Сазонов В.В., Семениченко К.А. (2 пая), Сердюк В.В., Сердюк С.Г., Себряков Д.П., Сердюк Г.П., Сиваченко В.Я. (2 пая), Сидоренко Н.В., Сидоренко Н.П., Сичкарь В.А., Скакун В.А., Скурихин Н.А., Смоля В.Н., Смоля В.Н., Смоля Л.А., Смоля Н.Н., Смоля Ю.И., Сопрунов Е.А., Сотников В.Н., Сотникова Л.П., Старчак Н.А., Сукайло В.К., Сюсина Е.А. (2 пая), Тарантаев П.Ф., Тарасенко Е.Т., Терещук И.Н., Тимонин П.Г., Тимонина А.Н. (2 пая), Тимофеев В.М., Тимченко М.С., Тисленко Г.А., Тучков Н.М., Фёдоров В.В., Фёдорова Е.А., Федосов М.С., Феллер А.В., Феллер Е.А., Феллер Л.А., Феллер Ю.В., Феллер В.В., Фисенко В.Н., Фисенко Т.П., Франк С.Ф., Франк Ф.А., Халипов В.А., Халипова О.К., Харченко А.И., Харченко Е.И., Харченко З.И., Харченко И.И., Харченко Л.А., Харченко М.А., Чайкин Б.Н., Чайкина П.Г., Чайко С.А., Чирков А.И., Чиркова В.П., Шашков В.П., Шашков В.В., Шашкова Е.Ф., Шестаков А.А., Шестакова П.П., Шпаков М.П., Штэль Л.Г., Шубин В.П. (2 пая), Шубин Ю.Н., Щербина В.П., Эрлих А.А., Юденко И.С., Юзвик Г.И., Юст Э.А., Шашков В.В., Шашкова А.Н., Якименко Г.С., Яцко А.В., желаем вывести свои земельные доли в отдельные участки.

Факультет переподготовки кадров АлтГУ объявляет набор слушателей на 2006-07 учебный год по программе
«Менеджмент и маркетинг в современном бизнесе».
Срок обучения - один учебный год.
Справки по тел.: 26-20-92, 36-91-30.
Обращаться: пр. Социалистический,68, каб. 401.
Лиц. № 24 Г-0395 выд. Мин. высш. и проф. обр. РФ.

ПРОДАЮ дом в Белоярске (газ, телефон, рядом остановка). Цена 700 тысяч рублей.
Тел.: 63-05-01, 63-69-91, 63-69-41.

ПЬЕДЕСТАЛ

Кто привык за победу бороться

Первенство Алтайского края, Барнаул, август 2006 г.

Юноши
1999 г.р. и младше.
Саша Мозговой (Бийск) – 5,5 очка из 7.
1997-1998 г.р.
Саша Кураш (Барнаул) – 6 из 7.
1995-1996 г.р.
Никита Попов (Барнаул) – 6 из 7.
1993-1994 г.р.
Андрей Шлаузер (Ребриха) – 6 из 7.
1991-1992 г.р.
Кмс Максим Гришин (Бийск) – 7 из 7.
1989-1990 г.р.
Олег Чувилин (Барнаул) – 6 из 7.
Девушки
1997-1998 г.р. (Этот и все турниры юношей проводились по швейцарской системе. Остальные – «круговики»).
Катя Новикова (Бийск) – 5,5 из 7.
1995-1996 г.р.
Елизавета Маркова (Барнаул) – 5 из 7.
1993-1994 г.р.
Инга Пясс (Барнаул) – 5 из 5.
1991-92 г.р.
Алина Хисамутдинова (Бийск) – 5,5 из 6.

БИТВА №...

Карпов против Каспарова

22 августа в Цюрихе, в называемый «день шахматных чемпионов» состоялся турнир с участием Гарри Каспарова (впервые за полтора года севшего за шахматную доску), Анатолия Карпова, Юдит Полгар и Виктора Корчного, приуроченный к 150-летнему юбилею банка Credit Suisse. Турнир проходил в два круга, контроль времени 5 минут + 2 секунды на ход.

С результатом 4,5 из 6 первое место разделили давние соперники – Анатолий Карпов и Гарри Каспаров. Третьей стала Юдит Полгар, набравшая 2,5 очка, а на нижней ступени – Виктор Корчной, в его активе всего пол-очка.

Шахматы на вырост

А ЧТО У ВАС?

Только про хорошее

Проблем у детских шахмат (как и шахмат вообще) в крае – вагон и маленькая тележка. Но ведь есть же и положительный опыт, есть! И вот «Игротека» решила дать слово приезжавшим на краевое первенство-2006 тренерам из вполне благополучных (в шахматном отношении) районов.

Владимир Щербаков, село Ребриха:

– Летом позапрошлого года, когда Ребриха принимала краевую сельскую спортивную олимпиаду, в наше село приехал Сергей Николаевич Пасунько, генеральный директор крупной московской компании «Дипос», занимающейся металлоторговлей. Сергей Николаевич в Ребрихе родился и вырос, а если еще учесть, что он шахматист 1-го разряда… В общем, в то самое лето у нас появились меценаты: во-первых, сам Сергей Николаевич, во-вторых – руководитель алтайского ответвления «Диноса» – «Алтайметаллсервиса» – Анатолий Николаевич Лазебный. И вот в результате из их меценатских средств мне с тех пор платят ставку как тренеру, приобретен компьютер и принтер для ребрихинского шахматного клуба, арендующего помещение в районном детско-юношеском центре. Оплату этой аренды также взял на себя «Алтайметаллсервис», и благодаря его же финансовой поддержке ребрихинские ребята имеют теперь возможность выезжать как на краевые соревнования, так и на российские…

Кроме райцентровской, у нас еще есть шахматные точки, в частности, в селе Подстепном, где с ребятами занимается учитель Иван Георгиевич Матвеев, на станции Ребриха – шахматное отделение ДЮСШ. Там ребят тренирует Александр Белых, он же ведет шахматный отдел в районке «Знамя труда», которой можно сказать только «спасибо» за то, с каким постоянством она освещает шахматную жизнь в районе.

В новом учебном году наш райцентровский клуб должен переехать в ребрихинскую среднюю школу, ее директор Надежда Николаевна Шрейдер обещала нас у себя разместить…

Лидия Великанова, село Селекционное Славгородского района:

– Я 37 лет проработала в нашей сельской школе учителем, вела немецкий язык, литературу, историю, географию. Уже выйдя на пенсию, не удержалась: наша школа заняла 5-е место на шахматном районном первенстве, и я решила это дело поправить. Сначала работала тренером на общественных началах, затем дали полставки, сейчас у меня полноценная тренерская ставка. Веду занятия в двух деревнях и в самом Славгороде, всего у меня занимаются около 80 ребят. В этом году после перерыва в 35 лет провели открытое первенство Славгорода среди девочек, победила моя воспитанница из Селекционного Алина Егоян. На краевое первенство привезла 11 ребят, лучший результат показал Слава Сикач, он был 3-м по своему возрасту. Проблемы? Ой, да у нас администрации всех уровней горой за шахматы. Мэр Славгорода Анатолий Григорьевич Кропов, глава района Александр Васильевич Кукало, председатель сельсовета в нашем Селекционном Александр Александрович Ганзен, председатель спорткомитета Вячеслав Густавович Игошин…

Владимир Щербаков со своим воспитанником Андреем Шлаузером.

ЧУДО-ДИАГРАММА

Какое коленце выкинут белые?

Какой абсурд! Подобным восклицанием нередко можно сопроводить вступительный ход в хорошей задаче. Это как раз одно из свойств ее незаурядности – напустить как можно больше тумана, закосить под дурочка. Вот и в сегодняшней задаче белые такое коленце выкинут – не соскучишься!

Белые начинают и дают мат в два хода.

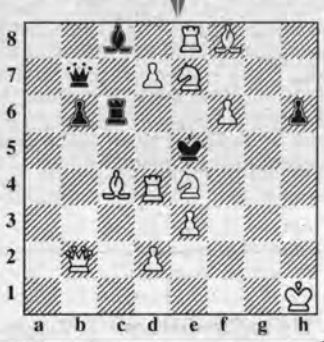

Ответ:

1. Kg3! – Белые смело подставляют свое-го короля под отсекки черной ладьи с шахами. Грозит – 2. Лd3x; 1... Лc – + 2. Kd5x; 1... Лd6+! 2. Лe4x; 1... Лe6+! 2. Лd5x; 1... Лf6+! 2. Kc6x. 1... Kp:f6 2. Лg4x. Автор этой задачи, опубликованной в начале прошлого века - российский композитор К. Гавриилов.

Владимир НЕЙШТАДТ, ведущий рубрики

НЕВЫДУМАННЫЕ ИСТОРИИ

«Ультра» доложила неточно

14 ноября 1940 года с наступлением темноты армада немецких самолетов начала бомбить один из промышленных центров Англии – Ковентри. На город были сброшены 600 тонн бомб большой взрывной силы и тысячи зажигательных бомб. Центральная часть Ковентри была полностью разрушена, погибли сотни людей…

«Это был самый опустошительный налет, который нам пришлось пережить», – так оценил масштабы трагедии Ковентри Уинстон Черчилль в своей «Истории Второй мировой войны». В этом многотомном труде, давшем ему Нобелевскую премию по литературе, Черчилль еще не мог раскрыть тайны самой, пожалуй, эффективной операции английской разведки – «Ультра», о которой он в узком кругу имевших доступ к самым секретным секретам людей отзывался с восхищением.

Лишь десять лет спустя после кончины Черчилля, в 1974-м, в Лондоне выходит небольшая книга Фреда Уинтерботэма «Операция «Ультра» с некоторыми сенсационными подробностями того, как в тихом лондонском предместье Блечли-парк на протяжении всей войны раскалывались шифры, которыми пользовалось верховное командование «третьего рейха» для передачи приказов войскам. С начала войны на зеленых лужайках Блечли появились наспех сколоченные бараки (хижины), куда стекались радиоперехваты шифрограмм, исходивших от «Энигм» (автоматических шифраторов, по виду напоминавших обыкновенную пишущую машинку; «Энигмами» были нашпигованы как сухопутные, так и морские и воздушные части вермахта). Для разгадывания энигмовской тайнописи английские ученые сначала создали громоздкие дешифраторы, криптографические «бомбы» (The bombe), а в 43-м – первые в мире специализированные компьютеры «Колоссы», расправлявшиеся с самыми мудреными неприятельскими шифрограммами.

Всепроникаемость «Ультры» породила много мифов, один из самых живучих: будто бы Черчилль был заранее предупрежден из Блечли о готовящемся тотальном авианалете люфтваффе на Ковентри…

15 декабря 1940-го. Черчилль в разрушенном Ковентри.

Пару лет назад в «Игротеке» был опубликован большой материал об «Ультре», ключевые посты в которой занимали, как ни удивительно, сугубо штатские шахматные мастера Хью Александер и сэр Стюарт Мильнер-Барри. Командуя сотнями дешифровщиков, оба они до этого к секретному фронту не имели никакого отношения и к дешифровальному делу – тоже. Первый руководил в Блечли хижиной N 8, второй – хижиной N 6, «бомбивших» шифровки соответственно морских и воздушных соединений вермахта.

Александер умер в 74-м в возрасте 65 лет. Мильнер-Барри пережил своего друга на двадцать с лишним лет. Разменяв девятый десяток, умер в 1995-м, когда о многих тайнах «Ультры» уже можно было говорить открытым текстом, а не намеками – как в упоминавшейся книге Уинтерботэма. И вот в статье Мильнер-Барри «Хижина N 6: ранние дни» (на русском языке не публиковавшейся) можно прочесть следующее: «К сожалению, немцы не сообщали в шифровках названия мишеней. Они просто обозначали их цифрами, и мы могли в равной степени угадать или не угадать, какой город подразумевался. Существовал очевидный риск, что если бы мы приняли оборонные меры, мы могли бы выдать себя, что с помощью «Энигмы» мы узнали, что X был целью на сегодняшний день. Время от времени можно услышать следующую историю: когда однажды стало известно, будто по Ковентри готовился разрушительный удар, Черчилль запретил принимать какие-либо особые меры предосторожности из-за страха выдать огромную тайну, что мы читали «Энигму».

Что Черчилль мог предпринять, окажись он перед такой жуткой дилеммой, я не могу даже себе представить. Но вышло так, что той ночью (с 14 на 15 ноября 1940 г. – **В.Н.**) мы не знали, какова будет цель, пока не стало слишком поздно; насколько я помню фактически мы ожидали мощный удар по Лондону».

И этим Мильнер-Барри, говоря по-шахматному, ставит мат мифу, который, кстати, до сих пор гуляет по российскому Интернет-пространству…

СССР ПРОТИВ БРИТАНИИ

«Вообще-то в «Энигме» я был ни бум-бум»

И к Александеру (на снимке - слева), и к Мильнер-Барри (справа) шахматная слава пришла рано. Как вспоминал Мильнер-Барри, «знакомы мы были с тех пор, как в 1924-м Александер выиграл у меня на юношеском чемпионате в Великобритании, в котором я победил годом раньше, когда мне было 16…».

В Блечли обоих мастеров пригласил знаменитый английский математик Гордон Уэлчман, с которым Мильнер-Барри одновременно, в 1925-м, поступил в Тринити колледж Кембриджа. «Я думаю, – пишет Мильнер-Барри, – Уэлчман был завербован в разведку еще до войны, и он уже достаточно долго занимался исследованием загадочной машины «Энигма». Александер (также выпускник математического факультета Кембриджа. – **В.Н.**) легко втянулся в эти исследования, а вот я чувствовал себя фактически безграмотным… Вплоть до сегодняшнего дня я не могу сказать, что полностью разбирался в том, как работала машина, хотя тоже был задействован в разгадке и прочтении ее кода. К счастью, это не имело такого большого значения, ведь я мог быть полезен и в другом, чему содействовало мое прекрасное знание немецкого».

Добавим, что шахматная орбита Александера была круче: он дважды выигрывал чемпионаты Англии, добился звания международного мастера (а играл, конечно, в силу гроссмейстера). Мильнер-Барри был национальным мастером, ни тот, ни другой ни разу не были в СССР, но сражались в матчах с советской командой в Лондоне в 1947-м и 1954-м. Оба раза побеждали советские шахматисты, любопытно, что во втором матче Мильнер-Барри проиграл обе партии Тиграну Петросяну, будущему чемпиону мира.

ПЕРСОНА

Дунга

Карлос Каэтану Бледорн Верри, более известный как Дунга, стал новым тренером сборной Бразилии по футболу. «Я хочу привнести в бразильскую сборную такое же желание играть, какое было у меня. Стремлением к победе обязан обладать всякий, кто надевает майку национальной команды», – сказал 42-летий экс-капитан и полузащитник бразильской сборной, чемпион мира 1994 года. На посту наставника сборной Дунга сменил Карлоса Алберту Паррейру, ушедшего в отставку после того, как бразильцы в июле не смогли пробиться в полуфинал чемпионата мира. За свою футбольную карьеру Дунга никогда не работал в качестве тренера. Однако КБФ остановила свой выбор на человеке, обладающем харизмой, и к тому же не понаслышке знающем, что такое футбол.

Карлос родился 10 октября 1963 года в штате Риу-Гранди-ду-Сул. Начал карьеру профессионального футболиста в 1981 году. Новый «рулевой» бразильцев играл за многие национальные клубные команды, выступал за итальянские и немецкие клубы и даже за японский – «Джубило Ивата». Дунга участвовал в трех чемпионатах мира (1990,1994 и 1998 годов). На его счету победы в розыгрышах Кубка Америки (1989 и 1997 годов) и Кубка конфедераций 1997 года. Дунга сыграл за сборную 116 матчей. Кстати, прозвище Дунга – это по-португальски имя одного из семи гномов в знаменитой «Белоснежке» (в русской версии – Молчун). Хобби нового тренера – помощь по хозяйству своей жене.

«Эхо планеты» — С миру по строчке — КАЛЕЙДОСКОП

Такие вежливые урны

В финском городе Тампере появились первые в стране «говорящие» урны для мусора.

В отличие от обычных контейнеров для сбора отходов, они умеют говорить «спасибо». Урны установили в парке, где летом проходит фестиваль искусств «Таммерфест». Раскинувшийся по берегам реки, этот зеленый оазис до сих пор пользовался в Финляндии дурной славой из-за мусора, разбросанного по всем лужайкам и аллеям. Особенно плачевно парк выглядит после «Таммерфеста». Вот и решили коммунальные службы исправить положение, а заодно и улучшить репутацию города.

Секретом новых урн стало небольшое устройство размером с мобильный телефон, вмонтированное в крышку контейнера. Как только ее поднимешь, звучит записанный на пленку текст с благодарностью. Каждое устройство обошлось в 100 евро. Однако выдумка того стоит.

С таким котом не заскучаешь

В городке Пелхам, штат Нью-Йорк, у людей стали пропадать с садовых участков... перчатки, в которых пропалывают грядки и сажают растения.

Как оказалось, перчатки ворует кот по имени Вилли. Он не просто их крадет, а гордо приносит домой своим хозяевам. Кстати, по словам его владелицы Дженнифер Пайфер, как только Вилли приносит перчатки в дом, он сразу же теряет к ним интерес. Раньше Дженнифер и ее муж Дэн ходили по соседям и спрашивали, чьи это перчатки, однако "охотничья" активность Вилли настолько высока, что его хозяевам пришлось натянуть у себя на участке веревку, на которую они прищепками вешают кошачью "добычу". К веревке пришпилена также табличка с надписью: "Наш кот - вор. Возьмите свои перчатки". Бывает так, что на веревке одновременно висят по пять пар и еще четыре непарных перчатки. В основном они матерчатые, но однажды кот откуда-то приволок пару тяжелых резиновых перчаток, в которых обычно работают электрики.

Охота у Вилли - "сезонная" - с весны до середины осени. Когда работы в садах заканчиваются, Вилли промышляет дома. Из подвала, где у Пайферов стоят стиральная машина и бак для белья, он приносит грязные носки и складывает их аккуратной кучкой у входной двери в прихожей. У полуторагодовалого кота есть еще одно зимнее развлечение: он любит залечь на ветке дерева и оттуда бить лапой по голове прохожих.

Рекорд скорости

установил житель штата Юта 18-летний Бен Кук, мгновенно ставший знаменитым среди сверстников.

Для этого парню не надо было никуда ехать, бежать или плыть. Следовало просто с пулеметной скоростью написать сообщение на мобильном телефоне (SMS), которое предложили участникам соревнований, организованных в Денвере (штат Колорадо). В тексте было две фразы: "Острые как бритва зубы пираний видов Serrasalmus и Pygocentrus делают их самыми кровожадными рыбами, живущими в пресной воде. Они опасны и для человека". Бен быстрее всех справился с заданием, "вбив" 166 знаков за 42,22 секунды, и, можно сказать, взял реванш. Дело в том, что полтора года назад его на "пьедестале почета", куда он до этого взобрался, потеснила 23-летняя жительница Сингапура с результатом 43,24 секунды. Спортивный азарт и задетое самолюбие заставили Бена упорно тренироваться. И вот - победа!

Питон просто не знал меры

Сложную операцию перенес в городской больнице Стамбула четырехметровый питон. Как сообщает турецкий телеканал НТВ, почти 30-килограммовая змея по кличке Худини умудрилась проглотить случайно оставленный техником в террариуме электрокабель в два раза длиннее питона. В глотку отправился и пульт управления.

Но на этом приключения Худини не кончились. Когда питон бросился на поданного ему на обед кролика, то заодно заглотнул два одеяла с электроподогревом, в которые спряталась несчастная жертва. Операция под местным наркозом по извлечению "посторонних предметов" из желудка Худини продолжалась два часа.

Ретро-новости «АП»

О чем писала «Алтайская правда» в прошлом веке

Нужда алтайских хлеборобов

Барнаульская фабрика N 1 выпускает для нужд алтайских хлеборобов лопаты. Что же представляет собой это изделие?

К квадрату фанеры двумя-тремя гвоздями прибит искривленный черенок. Цена такого изделия немалая – 11 рублей 60 копеек. Однако в первые же часы работы черенок ломается, а фанера гнется. Лопаты годятся лишь на дрова.

Барнаульские лопаты
сучковаты и горбаты.
От таких лопат колхозы
проливают горько слезы.

29 августа 1957 г.

Ах, Марианна, если бы ты знала...

Наконец-то поклонникам сериала «Богатые тоже плачут» радиостанция «Маяк» сообщила о времени демонстрации последней серии про Марианну. Наконец-то смогут вздохнуть свободно хозяйственники. Ведь сегодня даже рост надоев молока и привеса молодняка напрямую связан с содержанием очередной серии «Богатых».

В Ключевском районе, например, где есть на фермах красные уголки с телевизорами, пришлось идти навстречу пожеланиям обслуживающего гурты персонала и изменить распорядок дня. И теперь бригадиры животноводов фиксируют не опоздания на работу, а снижение продуктивности коров.

Но есть и положительный момент. В самих Ключах сериал стал настоящим миротворцем. В этом году на улице Красноармейской электрики стали менять столбы линий электропередач, убрали их на одной стороне. И теперь, когда подходит время очередного сеанса, через дорогу начинаются перебежки: правые перебегают к левым.

28 августа 1992 г.

Вместо «комков» в Барнауле появятся «бутики»

Несмотря на финансовые трудности, в Барнауле наблюдается расцвет архитектуры. Сейчас идет работа по коррекции прежнего генплана застройки Барнаула, уточняются границы районов и города.

Растут новые жилые дома, производственные базы и мини-завод по выпуску деревянных изделий. Продолжается возведение культовых сооружений, например, собора Александра Невского. Скоро первые этажи домов займут магазины, а на смену коммерческим киоскам придут специализированные «бутики».

Вся информация о городском строительстве будет организована компьютерной программой, которая позволит специалистам изучить все аспекты архитектурного развития города.

28 августа 1996 г.

Газеты читала Ольга САВИЛОВА.

Кроссворд — НЕ СКУЧАЙ

По горизонтали: 2. Водопад на Телецком озере. 7. ...-ТАСС 8. Что охраняет голкипер? 9. Юморист. 10. Кусачий спутник человека. 11. Его не накажут за печатание денег. 12. Столица европейского гос-ва. 17. Пьеха. 18. «Эх, прокачу!» - сказал он. 19. Любовь Орлова в «Веселых ребятах». 20. Русская мера жидкости. 25. Служащий канцелярии. 26. ССР. 27. Антигерой из «Поднятой целины». 28. Любимая ягода Шукшина.

По вертикали: 1. «Как закалялась ...». 2. Германский промышленник. 3. Сопровождает пищевое отравление. 4. «Внимание!» (по-украински). 5. Время, которое Б.Ельцин провел в Кремле. 6. Переживающий муки. 13. Порт в Хорватии. 14. Макияж. 15. Начальная фаза заготовки сена. 16. ... -читальня. 21. Грусть. 22. Центр художественного литья на Урале. 23. Морское ластоногое. 24. «И я по ... домой по привычке».

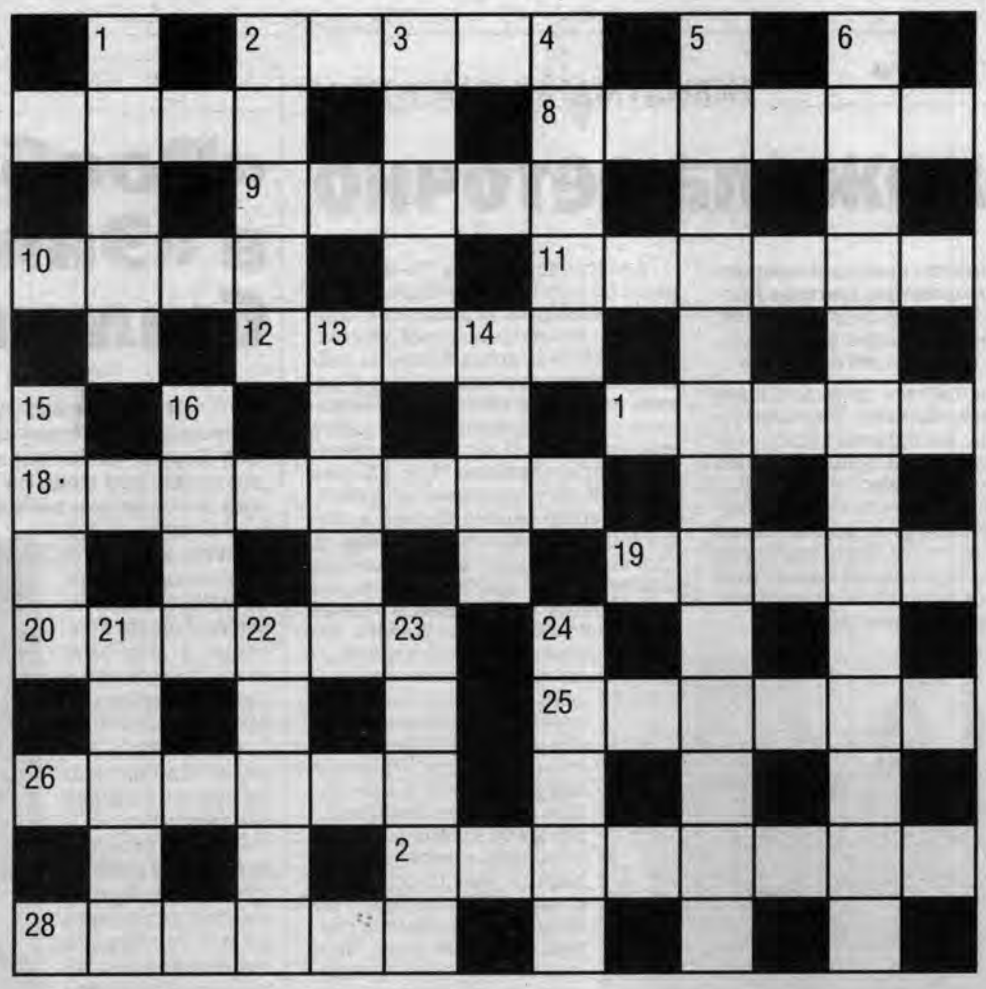

Ответы на кроссворд, напечатанный в номере за 25 августа с.г.

По горизонтали: 5. Универсиада. 6. Торнадо. 8. Нальчик. 10. Верба. 11. Террор. 12. Кратер. 13. Арест. 15. Трубадур. 17. Агитация. 19. Дятьково. 20. Делавары. 21. Норка. 22. Навага. 24. Туризм. 26. Сукно. 28. Кабарга. 29. Раззява. 30. Ветеринария.

По вертикали: 1. Турнир. 2. Овсов. 3. Лиана. 4. Пальма. 6. Тетеревятник. 7. Археопрерикс. 9. Кардиограмма. 13. Арагон. 14. Тамада. 16. Арык. 18. Тема. 23. Арагви. 25. Разряд. 26. Самец. 27. Орган.

Алтайская правда
краевая массовая газета

Главный редактор О.Н.ШЕВЧУК.
Редакционная коллегия:
А.С. АСТАПОВ, В.В. ДВОРЯНКИН, А.С. ГЕРАСИМОВ (зам.главного редактора), Е.Н. ЖУКОВА (ответственный секретарь), В.А. СИНОЛИЦ (первый зам. главного редактора).

УЧРЕДИТЕЛИ:
краевой Совет народных депутатов, администрация Алтайского края и краевое государственное унитарное предприятие газета «Алтайская правда»

Адрес редакции: 656043, г.Барнаул, ул.Короленко, 105.
35-46-85 -приемная; 63-34-78- отдел рекламы;
35-46-86 – отд. распространения; 26-68-99 – отд. информации
Адрес в Интернете: www.ap.altairegion.ru
E-mail: mail@ap.altai.ru

ТЕЛЕФОНЫ СОБСТВЕННЫХ КОРРЕСПОНДЕНТОВ:
КАМЕНЬ-НА-ОБИ И.Н.Микуров - (8-214) 2-17-58;
КУЛУНДА Н.И.Гуртенко - (8-266) 22-4-63;
ПОСПЕЛИХА Ю.С.Савельев - (8-256) 22-2-92;
РУБЦОВСК Л.Н.Стрижкин - (8-257) 4-64-48;
ТАЛЬМЕНКА Б.К.Рождественский - (8-291) 2-76-93;

Набор, верстка, фотовывод в компьютерно-издательском центре редакции
Газета выходит во вторник, среду, четверг, пятницу (тройной номер), субботу.

Редакция может публиковать статьи в порядке обсуждения, не разделяя точку зрения автора. За содержание рекламных материалов ответственность несут рекламодатели.
Авторы опубликованных материалов несут полную ответственность за точность приведенных фактов, цитат, экономико-статистических данных, собственных имен, географических названий и прочих сведений. Письма, рукописи, фотоснимки, рисунки не рецензируются и не возвращаются.
Материалы, помеченные значком ☑, публикуются на правах рекламы.

Сдано в печать – в 15.00.
Выход по графику – 17.30. Индекс 50300.
ТИРАЖ 54864 экз. Заказ № 1521 Отпечатана в ОАО «Издательско-полиграфическое предприятие «Алтай» (ул. Короленко, 105) на бумаге АО «Соликамскбумпром».

Газета зарегистрирована Сибирским окружным межрегиональным территориальным управлением Министерства РФ по делам печати, телерадиовещания и средств массовых коммуникаций.
Свидетельство о регистрации № ПИ 12-1311 от 25 июля 2002 г.

Алтайский гидрометцентр — ПОГОДА

Сегодня днем в крае и Барнауле преимущественно без осадков, ночью в отдельных районах – дожди. Ветер переменный, слабый. Температура ночью плюс 3-8, в отдельных районах заморозки – от ноля до минус 2; днем – плюс 13-18, 2 сентября – плюс 17-22.