Центральная городская библиотека им. В.М. Шукшина

Медицина СЕНСАЦИЯ

Глухие дети стали слышать и петь

Стр. 5

ТАЙНЫ XX ВЕКА

Версия

Авиакатастрофы, возможно, были лучшим "эндшпилем"...

Стр. 23

САМЫЙ БОЛЬШОЙ тираж в крае

краевая массовая газета

АЛТАЙСКАЯ правда

Газета выходит с 12 августа 1917 года

WWW.ap.altairegion.ru

23 июня 2006 г. №186-188 (25561-25563)

ОБЪЕКТИВНО и ОПЕРАТИВНО ОБО ВСЕМ

Рекомендованная цена 5 рублей

ЩИТ РОДИНЫ

Корреспонденты "АП" побывали на далекой заставе в горах.

Так называют свои войска пограничники. И в шутку добавляют: "А остальные - шурупы к нему..."

Прочитай сам, расскажи другим

Стр. 6-7

Фото Андрея КАСПРИШИНА.

G7- 5150.1

ЗАКУПАЕТ:

ПШЕНИЦУ
РОЖЬ
ГОРОХ
ЯЧМЕНЬ
ГРЕЧИХУ
ПОДСОЛНЕЧНИК

МЕЛЬНИК

г. Рубцовск, т.: (257) 3-88-31,
с.Новичиха, т.: (255) 2-23-72,
г. Барнаул, т.: (22) 666-700, 666-300.

г. Алейск:
(253) 26-085,
21-682, 20-756

ОТКРЫТОЕ АКЦИОНЕРНОЕ ОБЩЕСТВО АЛЕЙСКЗЕРНОПРОДУКТ ИМЕНИ С. Н. СТАРОВОЙТОВА

ДОРОГО ЗАКУПАЕМ
ПШЕНИЦУ
РОЖЬ ОВЕС
СОЮ ЯЧМЕНЬ

ПРЕДОСТАВЛЯЕМ ТРАНСПОРТ

G7-047

LK-075

АЛТАЙАГРОСНАБ

ГАРАНТИЙНОЕ ОБСЛУЖИВАНИЕ

Комбайн
ДОН680М

на базе в г. Барнауле

(3852) 66-64-68
(3852) 66-64-69

НОВИНКА 2006 Г.

Официальный дилер
РОСТСЕЛЬМАШ

ЗАПОМНИМ!

Обновили почтамт

17 июня в Павловске открылась обновленное здание почты.

В отремонтированном здании новая мебель, современные компьютеры. Работают "единые операционные окна" - все услуги почты (переводы денег, оформление подписки, выдача квитанций и т.п.) может выполнить любой оператор.

Павловский почтамт - один из крупнейших в крае. В него входят 48 почтовых отделений. Жители Павловска отправляют около двух тысяч денежных переводов ежемесячно и около 800 заказных писем - ежедневно.

Бийск остался без главы

14 июня подал в отставку мэр Бийска Иван Кичмаренко. О добровольном уходе с поста Иван Кичмаренко объявил на заседании городской думы. Депутаты, неоднократно критиковавшие мэра, все же были обескуражены. Но отставку незамедлительно приняли.

Бийск

Председатель Бийской городской думы Иван Фокин 16 июня в интервью газете "Бийский рабочий" заявил, что поводом для отставки главы города стала ситуация с предприятием "Бийскмежгород" (задолженности бюджета перед автоперевозчиками), отсутствие единого тарифа на тепло, просчеты в использовании бюджетных денег.

О дате выборов мэра должно быть объявлено не позднее чем через 14 дней со дня принятия отставки. После этого выборы должны состояться не позднее чем через 60 дней.

Алина Коцюба блеснет в Москве красотой

18-летняя барнаульская студентка Алина Коцюба будет представлять Алтайский край на конкурсе "Краса России-2006".

Для Алины это уже вторая поездка на главный конкурс страны. В 2004 году Алина, победив на конкурсе "Мисс Барнаул", поехала в Москву на конкурс "Краса России", где получила титул "Мисс реклама".

Алина учится в Алтайском государственном университете. Карьеру модели она начала в барнаульском агентстве "Стиль", а теперь входит в состав московского модельного агентства "Point". Алина участвует в показах модной одежды, снимается в рекламе для модных журналов.

Людмила ЕРМОЛИНА (текст и фото) ПОДПИСКА - 2006

О тех, кто рядом

Житель райцентра Тогул Леонид Емельянович Седых нашего приезда ждал и жену Серафиму Федосеевну предупреждал, чтобы надолго из дома не уходила.

Известие о выигрыше мощного фена от "Алтайки" пенсионер воспринял, лукаво посмеиваясь. Самому-то им укладывать уже почти нечего, кроме густых "брежневских" бровей, а вот внучка Ира - профессиональный парикмахер и толк в такой технике знает. Ей и решили любящие дедушка с бабушкой передать наш приз.

Леонид Емельянович тридцать лет проработал электрогазосварщиком в Тогульском училище механизации. Тогда техники там было много: трактора, комбайны, навесные сельхозорудия. Пока учащиеся осваивали их, поломки случались часто, поэтому сварщику приходилось постоянно ремонтировать.

- Родился я в тайге, в деревне со смешным названием Кутеряпка. Интересовался как-то у стариков, почему ее так назвали, а мне ответили, что первый ее застройщик был без пальцев - кутеряпый (культяпый). В армию ушел в 1949 году, служил в танковых войсках в Германии. А когда вернулся домой, моей деревни уже не было. Вот и перебрался в Тогул. Здесь и Серафиму свою встретил, она машинисткой работала, здесь и детей вырастили.

"Алтайскую правду" выписываю 52 года, пока все не прочту, спать не ложусь. Жду ее каждый день. Иногда забуду, что еще понедельник, и спрашиваю у жены, где "Алтайка"? В первую очередь просматриваю "Ленту новостей", про поиски снежного человека, нравится читать страничку "Подворье". У меня самого в хозяйстве корова, поросята и гнедой конь Рома, наш любимец.

Леонид Седых: "Вот это фен!"

Леонид Емельянович считает, что материалы в газете разнообразные, все темы освещаются, разве что больше надо писать о судьбах простых людей, о тех, кто живет рядом.

На прощание Серафима Федосеевна вручила нам пакетик с конфетами и попросила передать их девочке, которая на розыгрыше призов вытащила для них счастливый номер.

В стране и мире ЛЕНТА НОВОСТЕЙ

Кто покупает российское оружие

Россия раскрыла секретные данные по экспорту оружия. Москва предоставила в ООН информацию о поставках обычных вооружений в прошлом году. Так, например, Бразилия и Великобритания купили ракетную технику, а Чешская республика 23 боевых вертолета - Ми-35 и Ми-17. При этом самой секретной частью этого доклада были данные о военно-техническом сотрудничестве с Китаем.

Главные рынки сбыта российского оружия - по-прежнему страны Африки и Азии. Из европейских стран в российской части экспортно-импортного регистра обычных вооружений ООН за 2005 год фигурируют только Великобритания (19 ракет и две пусковые установки "Игла") и Чехия. В Южной Америке вооружение из России закупила только Бразилия. В прошлом году Китай купил у России только 7 боевых кораблей - 6 подлодок и эсминец "Тайжоу". В рамках контракта с Россией Китай планирует получить еще один эсминец. Контракты с Индией также стали однообразнее. Если в 2004 году она купила 10 самолетов, один вертолет, одно судно и 122 единицы ракетной техники, то в 2005-м ограничилась двумя самолетами и 273 единицами ракетной техники.

Украине не хватает газа

Минтопэнерго Украины предупредило правительство страны, что Украине в 2006 году угрожает дефицит природного газа в объеме более 10 млрд. кубометров. Для предотвращения энергокризиса в стране министерство предлагает в срочном порядке договориться с российской и туркменской сторонами о дополнительных поставках. Однако денег для оплаты поставок у Украины не

"Нужно в срочном порядке на правительственном уровне провести переговоры с туркменской и российской сторонами для подписания контрактов на поставку в Украину в 2006 году 10,7 млрд. кубометров природного газа для обеспечения баланса газа в государстве", - говорится в пояснительной записке министерства.

ЕГЭ станет обязательным для всех школьников

Единый государственный экзамен уже в ближайшее время может стать обязательным.

До конца этого месяца правительство внесет в Госдуму соответствующий законопроект. Если документ будет принят, то все школьники будут сдавать ЕГЭ уже в следующем году, сообщает "Эхо Москвы". Не исключено, что если закон будет принят, то он вступит в силу не в 2007, а в 2008 году. С принятием нового закона поступать в вуз можно будет только по результатам ЕГЭ.

По материалам информагентств подготовил Олег МИКУРОВ.

Виссарион ПРОЗОРЛИВЫЙ *От пятницы до пятницы* ДОГАДКИ

О вреде и пользе нефтедолларов

Некоторые из особо прозорливых прогнозистов в минувший временной период от пятницы до пятницы прошедший в Санкт-Петербурге десятый Международный экономический форум сравнили (см. "Алтайскую правду" от 16 июня) с совместным заседанием Совета Федерации, Госдумы, президентского Совета по национальным проектам, правительства в расширенном составе и коллегий двух министерств - финансов и экономразвития. И были, конечно, правы. Как правы и те из прозорливых, которые заседания российского правительства сравнивают с экономическим форумом - по накалу дискуссий о вреде и пользе нефтедолларов для российской экономики.

На форуме, как известно, дискуссия о способе увеличения инвестиций завершилась тем, что они - инвестиции - признаны единственным способом ускорения темпов экономического роста. Практически во всех выступлениях иностранных гостей звучала мысль о том, что российская экономика не сможет поддерживать высокие темпы экономического роста и быть конкурентоспособной до тех пор, пока в стране не будет создано главное условие для этого - благоприятный инвестиционный климат, который в свою очередь может быть достигнут лишь благодаря проведению структурных реформ, для которых сейчас самое время - благоприятная внешняя конъюнктура определяет и поддерживает высокие цены на энергоносители. Таким образом, газо- и нефтедоллары признаны несомненной пользой.

С другой стороны, признав пользу несомненной, иностранные дискуссанты продолжали недоумевать: почему же российское правительство, имея все, не уделяет должного внимания реформам? Ответить на этот деликатный вопрос попытался министр финансов Алексей Кудрин, который заявил, что активность правительства в проведении реформ снижается потоком нефтедолларов, которым оно так и не научилось эффективно управлять, что кроме увеличения госрасходов за счет нефтедолларов ничто не может так катастрофически ухудшать положение в экономике и что статистический анализ вообще доказывает, что увеличение бюджетных расходов у нас всегда сопровождается снижением темпов экономического роста... Большинство участников дискуссии на форуме с мнением министра согласилось. Таким образом, нефтедоллары были признаны несомненным вредом для российской экономики.

Но это там, на форуме. А вот у себя на заседании правительства Алексей Кудрин, выступивший - в рамках борьбы с инфляцией - с инициативой отобрать у "Газпрома" 400 миллиардов рублей сверхприбыли, такую явную поддержку не нашел. И первым, кто выступил против попытки фискального передела национального достояния "Газпрома", был первый вице-премьер, куратор национальных программ, председатель совета директоров "Газпрома" Дмитрий Медведев, заявивший, что ему близки и понятны долгосрочные инвестиционные программы подопечной компании и что те средства, которые ей достались пусть и сверх запланированной прибыли, ей же самой и нужны для реализации этих самых инвестпрограмм. Тем более что инвестиционные амбиции "Газпрома", как известно, поддержал президент Владимир Путин - в том числе и выступая на форуме.

Вот и выходит, как ни крути, инвестиции важны, инвестиции нужны... А вопрос о том, что важнее - сильный "Газпром" или стабильная макроэкономика, - это, выходит, вопрос риторики, а не практики. Но финансовый министр, уже закаленный в противостоянии правительству, решил не сдаваться и на этот раз, несмотря на отказ правительства обсуждать идею дополнительного налогообложения, он заявил, что продолжит разработку предложения об изъятии сверхприбыли газовой компании - в инициативном порядке и что инвестиционным амбициям "Газпрома" он готов противопоставить свои антиинфляционные амбиции - задача по снижению инфляции, которая обходит стороной естественную монополию, но ощутимо бьет по карману малоимущий электорат, - этих задач с Минфина пока никто не снимал.

Но вот, однако, незадача, на которую обратили внимание некоторые особо прозорливые прогнозисты: Россия - не совсем рыночная и совсем не капиталистическая страна, а потому в российском законодательстве не существует ни понятия сверхприбыли, ни механизмов ее изъятия. И хозяин "Газпрома" - в лице государства Российского - сильно сомневается в возможности и необходимости разработки дополнительных фискальных инструментов, на чем настаивает министр. А это значит, что и будущие дискуссии в правительстве обещают быть не менее грандиозными, чем на экономическом форуме. На этом стоим, и, как всегда, ничто нас не сможет.

Александр АСТАПОВ, обозреватель "АП".

ВСТРЕЧА ДЛЯ ВАС

Вдохновение не любит ленивых

Елена Валерьяновна ПЛЯСКИНА - профессор кафедры академического хора Алтайской государственной академии культуры и искусств. С хоровыми коллективами она постоянно работает с 1972-го, а в АлтГАКИ преподает с 1982 года. Одновременно в 1990-2002 годы была регентом архиерейского хора Покровского собора г.Барнаула. Учредитель и организатор краевого фестиваля духовной хоровой музыки (1997 г.) и международного фестиваля классической вокально-хоровой музыки (2005 г.). Заслуженный работник культуры РФ, лауреат международных фестивалей, член Всероссийского музыкального общества. И прочая-прочая... Да лучше пусть обо всем расскажет сама.

Вершины детства

- Елена Валерьяновна, много раз бывал на ваших концертах. Поражает, как вам внимает хор и с каким замиранием зал слушает каждое выступление. И потом долго не отпускают, желая еще и еще продолжения. Скажите, откуда берутся хормейстеры?

- Говорят, что многое в нас закладывается с детства. И, наверное, это действительно так. Я росла в музыкально-артистической семье, всегда была окружена музыкой. Нет, сначала в дни репетиций и спектаклей меня надолго оставляли дома одну. И главной радостью в такие часы одиночества было радио, я его просто обожала. Там часто звучала классическая музыка, транслировались оперы, беседы о музыке. И легкая музыка была прекрасная: ее сочиняли профессиональные композиторы.

Любила венские оперетты, советские тоже были хорошие. Особенно мне нравились латиноамериканские ритмы и мелодии, как в оперетте "Поцелуй Чаниты". А затем стала ходить на спектакли, где играла мама. С ней, с гастролями театра оперетты объездила полстраны. Все интересно. В Таллине, Ярославле много старины, памятников. Словно прикасаешься к истории, к какой-то захватывающей глубине.

Или Лениногорск. После Усть-Каменогорска он показался пустынным и маленьким. Но выйдешь из театра, тепло, солнечно - а прямо перед тобой гора со снежной шапкой. Мне хотелось подойти к этой вершине. Иду-иду, а она все далеко. Ощущение вечности. И когда поступала в музыкальное училище, то Леонид Степанович Калинкин спросил: "Девочка, не рано ли пришла? Хормейстерами только к сорока годам становятся". Все - недосягаемая вершина? И этому мэтру (он потом у нас в Алтайском институте культуры открывал кафедру хорового дирижирования) я заявила, что вот и пришла пораньше, чтобы к сорока годам стать хормейстером.

По мановению руки

- Есть злая писательская шутка, что критиками становятся те, кто сам не способен к сочинительству. А хормейстерами? Не умеющие петь?..

- Получив в Барнаульском музучилище специальность "хоровое дирижирование", я в 1978 году окончила еще Казанскую консерваторию (это признанная хоровая школа!), а в 1987 году там же и по той же специальности - ассисентуру-стажировку. В Казанской консерватории хоровой класс - центр всего обучения дирижеров хора. Это "инструмент", на котором мы учились играть. Стоять внутри, уметь петь, а уж потом можно руководить этим сложным организмом. Естественно, я занималась и сольным пением, была в хоре солисткой. Так что сравнение с критиками, думаю, не проходит.

А впервые самостоятельно дирижировала хором Алтайского политехнического института, где проходила практику. Потом - когда наш училищный хор исполнял миниатюру Э.Грига "Лебедь". Волнение: на сцене тебе уже никто не поможет. Здесь только ты - и хор. И он должен быть послушен движению твоей руки. То были ученические пробы. Но и сейчас немножко волнуюсь на каждом выходе. Волнение в меру - просто необходимый элемент концертной работы.

Дирижер поет вместе с хором.

Выступает хор АлтГАКИ.

Самостоятельно стала руководить хором, придя в 19 лет работать в Барнаульское педучилище. Многие ученики были старше меня. Кто с душой занимался, кто отбывал обязательный предмет. А хотелось лучшего качества исполнения. И на третьем году работы образовала еще камерный хор. Тут уж выбрала именно "голоса" из четырех групп, после основных занятий занимались хоровым пением и стали исполнять более интересные, сложные произведения. С этим хором имели большой успех, побеждали на смотрах.

На первом занятии всегда сообщаю, что предстоит в этом сезоне, на каких концертах выступим. Если чувствую, что не успеваем, то форсирую подготовку, дополнительно занимаемся. Зато какое удовлетворение, что с хором АлтГАКИ к сроку и с хорошим качеством подготовили концертные программы: "6 хоров для женских голосов" С.Рахманинова, кантату П.Чайковского "Природа и любовь", "Messa D-Dur" Моцарта, "12 песен и романсов" Брамса, духовные хоровые сочинения П.Чеснокова, Д.Бортнянского и многие другие. Это хоровые программы и с солистками, дуэтами, трио. С инструментальным сопровождением и a cappella. А в планах - новые произведения, программы и концерты.

Кто ищет, тот находит

- У вас всегда обилие дел. И вдруг берете еще архиерейский хор... Где предел желаний и возможностей?

- Эти двенадцать лет работы регентом церковного хора кафедрального Покровского собора доставили мне огромное удовлетворение. Все началось как-то невзначай. К нам в институт культуры пришел работать очень хороший музыкант Герман Константинович Корягин, он был главным хормейстером в Бакинском театре оперы. Вскоре его пригласили регентом в Покровский собор. Я послушала и заинтересовалась. Хор непрофессиональный, но хорошо знал традиции церковного песнопения.

Мне пришлось несколько раз замещать Германа Константиновича, а потом он совсем передал мне архиерейский хор. Первые пять лет было страшно трудно. Постепенно познавала устав (без этого просто невозможно!), традиции, меняла состав на профессиональный. К 1994 году добились хорошей слаженности, звучания на службах. Кроме того, стали давать концерты духовной музыки. Ежегодно в зале краевой филармонии проводились Рождественские концерты архиерейского хора, записи которых потом звучали по радио и телевидению. Регулярными стали концерты хора в музее истории литературы, искусства и культуры Алтая, в других залах.

Слушатели хорошо нас воспринимали. Будучи в Барнауле, архиерей Антиохийской церкви о выступлениях нашего хора сказал, что такого он даже в Москве не слышал: и по качеству, и по духу это именно церковное звучание. Особенно ему понравилось, что исполняем много церковной классики.

"Вдохновение - это такая гостья, которая не любит посещать ленивых".

П.И.Чайковский.

В 2001 году с этим хором у нас было несколько гастрольных поездок по многим городам Германии - принимали хорошо. Из-за ее пределов приезжали послушать: помню, были немцы из чешских Судетов. Интерес к православной музыкальной культуре большой. Высокие художественные достоинства самих произведений. Исполнение a cappella (только голосами, без инструментального сопровождения) производит необычайное впечатление. Не случайно этому направлению русские композиторы отдали дань своими сочинениями.

Хочется одаривать всех

- У вас недавно вышла монография "Певческая культура русского средневековья". Несмотря на специальный характер книги, она читается взахлеб. Это действительно, как вы говорите, прикосновение к вечности, к нашим богатым истокам. Как рождался замысел и как вы вообще это успели "сотворить"?

- Именно работа с архиерейским хором подтолкнула глубже заняться историей православного песнопения, его истоками, совершенствованием. Вот изюминка: православный Собор в XIII веке постановил: петь в церквах должны профессиональные исполнители ("чтоб читали и пели по книгам"). Собранный материал, помогавший проследить традиции, не давал покоя. Подготовила публикации: "О некоторых формах церковного православного песнотворчества" (2002 г.), "О византийских традициях в древнерусском певческом искусстве" (2003 г.), "Распевы Русской православной церкви", "Об изучении средневековых распевов Русской православной церкви" (обе - 2005 г.).

Одновременно в академии был введен курс по истории древнерусской певческой культуры, который я взялась читать. А когда руководство предложило мне составить учебный план и подготовить все для открытия на факультете дополнительного образования АлтГАКИ новой специализации - "Регент православного хора" - я охотно согласилась. Что-то читаю сама, привлекаем преподавателей из других учебных заведений, приглашаем священнослужителей. Это дает возможность дирижерам-хоровикам получить знания и навыки для руководства церковным хором.

А накопившийся материал в конце концов вылился в монографию "Певческая культура русского средневековья". Ей присвоен гриф УМО высших учебных заведений страны по образованию в области народной художественной культуры, социально-культурной деятельности и информационных ресурсов. Конечно, это радует.

Но это и свидетельство того, как одно вырастает из другого, дополняет его новым уровнем. И вновь ловлю себя на том, что остановиться не могу. Хочется еще и еще проникать в это безграничное богатство, одаривать им студентов, исполнителей, слушателей. Жалею, что архиерейский хор в том высокохудожественном качестве прекратил свое существование. Поступают предложения возобновить его на другой базе. А почему бы и нет! Мечтаю, чтоб учебный хор в самой АлтГАКИ занимался не два раза в неделю, а больше. Хотелось бы... Остановлюсь: о планах можно говорить бесконечно.

- У вас, как говорится, одна, но пламенная страсть. И все-таки - бывают ли отвлечения? Ну, какой-то отдых в смысле ничегонеделания вы признаете?

- В такие минуты люблю побродить по лесу: какое-то единение с природой, с вечностью. Могу попутно собирать грибы, если попадутся. Очень нравится печь хлеб - в магазин за ним не хожу. Экспериментирую: с тыквенными семечками вкусен. С подсолнечными не так - постным маслом отдает. С цедрой - загляденье. Думаю: с хлебом, как с хором получилось: сегодня так, завтра - удачнее. И улыбнусь на себя - опять на работу сбилась.

И еще хобби - полазить по Интернету. Столько интересного! Там нашла выдержки о церковных песнопениях, ссылки на издания, каких у меня не было. Разыскала эти книги - какая радость их читать. Вот и выходит, что настоящее хобби у меня одно - работа.

Объявления частных лиц. Публикуются бесплатно по купону

Наш адрес: ул. Короленко, 105, каб. 501.

ПРОДАЮ

ДОМА

1/2 дома на ул. Восточной, 17 (район Осипенко, 3 комнаты, кухня, баня, гараж, надворные постройки, цена договорная). **Тел.** 40-33-56.

новый дом (на слом, на вывоз, 7х9, брус). **Обращаться**: с. Листвянка Топчихинского района, Суздальцев В.

1/3 дома на ул. 2-я Речная (2 комнаты, кухня, кирп., центральное отопление, канализация местная, вода в доме, телефон, 1 сотка земли). **Тел.:** 61-63-17, 8-903-991-0969.

в р. п. Тальменка (керамзито-бетонный, 13х15, 2 веранды, баня, гараж под одной крышей, крыша профнастил, пласт. окна, камин, 3 комн., кухня, с/у совмещ., отопл. п/в, 10 соток, можно под магазин) или меняю на Барнаул. **Тел.:** (291) 2-81-55, 8-913-217-8725.

коттедж (за с. Власиха, недостроенный, готовый подвал, 1-й этаж, гараж, веранда, ж/б материал для построек, 400 тыс. руб., торг). **Тел.:** 42-12-48, 8-913-214-4220.

1/4 дома (ул. Пушкина, бревен., 28/18/10, отопл. печное, вода в доме, центр. канализ., новая столярка, 1,5 сотки, 47% износа, 500 тыс. руб.). **Тел.:** 61-63-63, 8-903-991-0969.

в с. Малахово Косихинского района (земля 28 соток, можно без домика, все в собственности). **Тел.** в Барнауле 40-77-53.

часть дома по ул. Аванесова, 76 (Гора, 4 сотки). **Тел.** 51-97-44.

в Солоновке Смоленского района (баня, гараж, телефон, усадьба 51 сотка). **Тел.** (236) 25-693.

в с. Елбанка Усть-Пристанского района (брус, 100 кв. м, вода, хозпостройки, сад, огород, 10 соток). **Тел.**(254) 27-306.

в с. Рассказиха (деревянный, земли 12 соток, недорого). **Тел.** в Барнауле: 62-72-10, 52-86-18.

в с. Алтайское Алтайского района (благоустроенный, 2 уровня, 160 кв. м, баня, сад, участок 15 соток). **Тел.** 8-905-082-7416.

два дома в Центральном районе (один недострой, дома с центральным отоплением, телефон, туалет, ванная, баня, огород 2 сотки). **Тел.:** 63-39-09 (раб.), 39-83-78 (дом.).

в с. Логовое Косихинского района (50 км от Барнаула, асфальт, сад, земля, постройки новые, недорого). **Тел.** 47-63-69.

в с. Сидоровка Топчихинского района (живописное место, огород посажен, топливо, документы готовы, 80 тыс. руб.). **Тел.:** (252) 28-560, в Барнауле 34-24-52.

в с. Б-Ключи Первомайского района (из бруса, 67 кв. м, вода, с/у, слив, постройки, огород, 25 соток). **Тел.** (232) 93-4-39.

в с. Михайловка Третьяковского района (недостроен, самовывоз, 8х9, из бруса, шиферная крыша, 84 кв. м, пиломат. для отделки, постройки, гараж). **Тел.** (259) 26-4-83.

дом (благоустроенный, 4 комнаты, кухня, коридор, 108 кв. м, огород 20 соток, постройки). **Тел.** в с. Кучук Шелаболихинского района 25-5-33.

в с. Шадрино Калманского района (57,3 кв.м, 3 комнаты, кухня, канализация, п/в/о, вода, постройки, баня, тел., огород, погреб) или меняю на любую жилплощадь в Барнауле. **Тел.** (251) 23-4-49.

на разъезде Дальний Ребрихинского района (3 комнаты, 48 кв. м, все надворные постройки, усадьба 23 сотки, сад, 100 км от Барнаула, 100 тыс. руб.). **Тел.** 8-960-940-2235.

в с. Озерки (3 комнаты, кухня, вода в доме, огород 25 соток, надворные постройки). **Тел.** 8-913-274-0533.

в с. Ребриха Ребрихинского района (недостроенный, из шпал). **Тел.** (212) 22-1-16.

в с. Романово Косихинского района (бревенчатый, благоустроенный, все постройки, огород с посадками, цена 150000 руб.). **Тел.** 8-22-33-84-87.

1/2 дома в с. Озерки Тальменского района (3 комнаты, кухня, ванная, туалет, сарай, гараж, баня, огород 9 соток). **Тел.** 8-913-228-7820.

1/2 дома в Барнауле (Центральный район, водопровод, тел., земля, хороший подъезд). **Тел.** 68-00-05.

в с. Сросты Егорьевского района (4 комнаты, 53 кв. м, постройки из леса кругляка, усадьба 35 соток, 50 тыс. руб.). **Тел.** (265) 26-683.

КВАРТИРЫ

2-комн. на ул. Взлетной, 51 (97-я серия, 12/12, 56/31/9, балк. застекл., тел., метал. дверь, кафель, новое отопление, сигнализация, домофон, 1220 тыс. руб.). **Тел.:** 26-03-48, 8-913-212-4843.

1-комн. на Южном. **Тел.** 67-18-64 (вечером).

3-комн. на ул. Кащеевой (панель, 1/9, 62,4/42,1/7,6, лоджия застеклена, сост. хорошее). **Тел.:** 67-20-92, 8-909-504-6642.

3-комн. в р.ц. Калманка (благоустр.). **Тел.:** (8-251) 22-377, 8-913-250-7483.

Комн. гостин. типа по ул. М. Прудской, 36 (кирпичн., 2/3, 13 кв. м, на 4 хозяина, метал. дверь, раковина в комнате, хорошее сост.). **Тел.:** 61-63-17, 8-903-991-0969.

2 комнаты в 3-комн. квартире на ул. Балтийской, 71 (3/10, пан., 464 с., 13 кв. м, 14,5 кв. м, балк. и лодж. заст., тел.). **Тел.:** 8-903-991-09-69, 62-61-83.

3-комн. на ул. Пролетарской, 53 (кирп., 46/32/6, смежн., балк. заст., тел., м/дв., цена 980 тыс. руб.). **Тел.:** 8-903-991-09-69, 62-61-83.

3-комн. на ул. Энтузиастов, 34 (7/9, панельн., 97 с., изол., 68/45/9, балк. заст., тел., м/дв., сост. хор., цена 1300 тыс. руб.). **Тел.:** 8-903-991-09-69, 62-61-83.

1-комн. на ул. Микронной, 9 (кирпич., 1/5, улучш., 35/19/8,5 лодж заст., тел., м/дв., 830 т. руб.). **Тел.:** 61-63-17, 8-903-991-0969.

Малосемейку на Солнечной Поляне (панель, 9/9, 30/17/6, м/дв., ремонт, цена договорная). **Тел.:** 61-63-17, 8-903-991-0969.

4-комн. и кафе «Фантазия» в Шелаболихе или меняю на жилье в Барнауле. **Тел.** (258) 22-103.

Комн. гостин. типа на пр. Ленина, 136 (кирпичн., м/дв., хорошее сост.). **Тел.** 75-37-89.

3-комн. в Залесово (в 2-кварт. доме, постройки, вода в доме, телефон, огород 6 соток). **Тел.:** (292) 21-377, 8-909-502-3837.

3-комн. в Шелаболихе (благоустр., гараж). **Тел.:** (257) 62-145, 8-903-990-1349.

3-комн. в с. Мамонтово Мамонтовского района (благоустр.). **Тел.:** (213) 22-400, 8-906-963-8540.

3-комн. в с. Озерки Тальменского района (участок 8 соток). **Тел.** 8-905-081-7238.

3-комн. в с. Озерки Тальменского района (в 2-кварт. доме, 82 кв. м, газифицирована, санузел, гараж, баня, погреб). **Тел.** 8-913-214-5875.

3-комн. в Благовещенке или меняю на жилье в Барнауле. **Тел.** 67-96-30.

1-комн. в Жилино Первомайского района (35 кв. м, 2-й этаж, лоджия, гараж, погреб). **Тел.:** 45-57-42, 52-21-30.

4-комн. в с. Залесово (на земле, благоустр., сад, огород, постройки). **Тел.:** (292) 22-819, в Барнауле 31-98-85.

1-комн. в Ленинском районе г. Барнаула (пересечение ул. Исакова-ул. Попова, 31,8 кв. м, 1/5-этажного панельного дома, лоджия, метал. двери, решетки, удобно под офис) или меняю. **Тел.** 62-78-45.

АВТОТРАНСПОРТ И СЕЛЬХОЗТЕХНИКУ

«Москвич-412» голубого цвета, в отл. сост. **Тел.** 62-81-51.

«Тойота-Чайзер» (ноябрь кузов, хтс)1996 г.в., 100-й. **Тел.:** 45-08-20, 45-78-56.

«ГАЗ-3507»-самосвал 1991 г.в., хтс. **Тел.** 30-97-04.

«УАЗ-31512» 2003 г.в., пробег 3 тыс. км или меняю на «УАЗ-3303» бортовой в идеальном сост. **Тел.** (236) 25-693.

«Москвич-Святогор-214145» 1998 г.в., после аварии, на запчасти. **Тел.** (292) 26-522.

«ВАЗ-21013» 1984 г.в., с автоприцепом, недорого. **Тел.** 67-36-04.

Комбайны «Енисей-1200» с 5-метровыми жатками (3 шт., в хтс). **Тел.** 38-52-54.

Зернопогрузчик КШП на гусеничном ходу МГУ (Р6-ДГУ), аналог КШП-6, хтс. **Тел.** 75-76-81.

«Газель»-тент 1997 г.в., или меняю на легковой автомобиль. **Тел.:** 43-07-87, 8-913-245-9592.

МЖТ-10, ДТ-75, ПАЗ-672, «УАЗ-3152», бочку ассенизаторскую (6 куб.м), редуктор ВОМ Т-150к с карданами. **Тел.:** (236) 28-782, 8-905-986-8945.

«ВАЗ-21061» 1991 г.в., цвет белый, газ-бензин, хтс, 45 тыс. руб. **Тел.** 38-99-03.

«МАЗ-53366» 1993 г.в., 220 тыс. руб., седельное устройство на «КамАЗ». **Тел.** (297) 22-099.

«ВАЗ-21061» 1995 г.в., отс. **Тел.** (213) 21-015.

К-700А 1988 г.в., хтс. **Тел.:** (213) 22-225, 8-960-957-6540.

«ВАЗ-21150» 2000 г.в., золотой металлик, отс, летняя эксплуатация. **Тел.** 69-24-08.

«Тойота-Литайс» 1991 г.в., дизель, турбо, 4ВД, 115 тыс. руб., торг. **Тел.** (255) 21-416.

«КАЗ-4540» на запчасти, без двигателя. **Тел.** (299) 23-413.

«ИЖ-2715*014*01» 1999 г.в., двигатель 1700, пробег 48 тыс. км. **Тел.** (262) 24-480.

«М-412» 1974 г.в., пробег 60 тыс. км, хтс. **Тел.** 42-02-35.

«ГАЗ-66» самосвал, кассовый аппарат ЭКР-2102К. **Тел.**(234) 32-332.

«Москвич-412» 1979 г.в., цвет «апельсин», один хозяин, хтс. **Тел.** 31-81-52.

ДТ-75 1992 г.в. **Тел.** (253) 31-326.

«ВАЗ-21099» 1996 г.в., темно-синий, 95 тыс. руб. **Тел.** (294) 27-539.

«Мицубиси-Делика» 1992 г.в., мех.коробка, 4 ВД, или меняю на муку. **Тел.** 67-57-53.

«ВАЗ-21074» 2004 г.в. **Тел.:** 68-20-53, 8-913-368-7494.

«Тойота-Таун-Айс» 1990 г.в., 4 ВД, КПП мех. **Тел.** 8-913-368-7494.

«Опель-Омега» 1990 г.в., V-1,8 л, газ-бензин, ГУР, ЦЗ, спойлер, люк, 110 тыс. руб., торг, обмен. **Тел.:** (8-3852) 699-549, 8-902-998-9549.

«ГАЗ-52» 1988 г.в., синий, самосвал, коротыш, хтс. **Тел.** 34-50-00.

«Тойота-Спринтер» 1990 г.в., хтс. **Тел.** 45-27-03.

«ВАЗ-21051» 1989 г.в., бежевый, требует небольшого ремонта, 30 тыс. руб. **Тел.** 34-96-47.

«ЛУАЗ-969М» 1987 г.в., отс, цвет зеленый, 25 тыс. руб. **Тел.** (293) 22-296.

«ГАЗ-2417» 1987 г.в., серо-голубого цвета. **Тел.** (215) 26-357.

«Таврия» 1990 г.в., узлы двигателя, ходовой, новые. **Обращаться**: Немецкий национальный район, с. Подсосново, ул. Гагарина, 43.

«Тойота-Калдина» 1998 г.в., двигатель 1,8, сигнализация, автозапуск, MP3, в отл. сост., 240 тыс. руб. **Тел.** 8-903-910-0064.

«КамАЗ-5320» с прицепом или меняю на легковой автомобиль. **Тел.** (256) 22-161.

Комбайн «Енисей» 1993 г.в. **Тел.** (290) 29-120.

Два трактора ДТ-75 1987 г.в. **Тел.** в Советском районе: 26-340, 8-903-919-0610.

«УАЗ» грузовой 2003 г.в., тент, или меняю на легковой автомобиль. **Тел.** (276) 22-603.

«ВАЗ-2106», хтс. **Обращаться**: Краснощековский район, с. Березовка, ул. Центральная, 88.

Трактор МТЗ-50, хтс, косилку, грабли, телегу под сено. **Тел.** (234) 27-307.

"Suzuki-Escude» 1992 г.в., объем 1,6, автомат, хтс. **Тел.** 8-960-959-4353.

Комбайн СК-5А 1989 г.в., тракторы МТЗ 1988 г.в., Т-4А 1988 г.в. **Тел.** 42-02-19.

АВТОПРИНАДЛЕЖНОСТИ

Металлические пороги для «Москвич-412, 406» (новые, толщина 2 мм). **Тел.** в Повалихе 8-913-274-0945.

Двигатель, задний мост, коробку телеги Т-4. **Тел.:** (269) 25-474, 8-960-954-0365.

КПП, стойки «Монро», топливный бак, рулевую рейку, сиденья для «Москвич-214145» 1998 г.в. **Тел.** (292) 26-522.

Двигатель и другие запчасти к «Марк II» 1986 г.в. **Тел.** в Шипуново 21-820.

Лобовое стекло для «РАФ-2203». **Тел.** 77-19-86.

Автоприцеп к легковому автомобилю (рубцовский). **Тел.** 26-00-88.

Задние стойки, задний мост, переднюю балку, задний бампер, кузов на запчасти для «Ауди-80-Кватро» 1990 г.в. **Тел.** 77-13-10.

Ручку правой передней двери, молдинги левой стороны, радиатор печки для «Фольксваген-Пассат». **Тел.:** 77-13-10, 8-913-227-1202.

Коляску от мотоцикла «Ява», запчасти к мотоциклу «Ява». **Тел.** 68-20-53.

Головку на джип SO-33. **Тел.** 8-913-368-7494.

Двигатель для «Опель-Командор» на запчасти. **Тел.** 8-906-960-6598.

Утеплитель на «УАЗ» - санитарку. **Тел.** 37-35-27.

ГАРАЖИ

кооперативный на Павловском тракте, 1-а, ГСК-64 (ост. «Сельхозтехника», 1 этаж, кирп. погреб, 85 тыс. руб.). **Тел.** 25-96-61.

кооперативный (85 кв. м, свет, вода, сауна, бассейн, под мастерскую, склад, 150 тыс. руб.). **Тел.** 41-83-25.

кооперативный охраняемый на ул. Крупской (ГСК 554, 1 этаж, сухой, теплый). **Тел.** 38-08-66.

металлический на ул. Чеглецова, 66 (недорого). **Тел.** 61-06-36.

в районе кардиоцентра (2,5х3,5). **Тел.** 68-20-53.

кооперативный (район Нового рынка). **Тел.** 40-35-74.

кооперативный на ул. Г. Алтайская, 9 (3х13, погреб, ворота 3 м, под склад, мастерскую). **Тел.** 77-69-35.

кирпичный (большой, 2 уровня, погреб, ворота высокие). **Тел.** 52-25-78.

кооперативный кирпичный. **Тел.** 41-70-20.

кооперативный на ул. Чудненко, 83 (район Потока, цена договорная). **Тел.** 33-04-54.

ПОГРЕБА

кооперативный (район Первомайского рынка). **Тел.** 26-00-88.

кооперативный. **Тел.** 30-20-40 (после 18).

САДЫ И УЧАСТКИ

в сад-ве «Стройгаз» (за Штабкой, 4 сотки, баня, летняя кухня, все посадки). **Тел.:** 54-34-22 (с 9 до 17), 8-903-995-8632.

в сад-ве «Рассвет», участок № 219. **Тел.** 67-26-54 (вечером).

в сад-ве «Меланжист» (Конюхи, 5 соток, все посадки, погреб, сарай, вода круглосуточно). **Тел.** 51-68-66.

в сад-ве «Факел» (по заринской ветке, 40 км, 10 соток, дом, баня, хозблок, погреб, парник, все посадки, 2 емкости под воду 4 куб. м, вода 3 раза в неделю, цена 20 тыс. руб., торг уместен). **Тел.** 63-85-17.

в сад-ве «Агрегат» (5 соток, домик, емкость, огорожен, посадки, недорого, торг). **Тел.** 62-93-29.

в сад-ве «Степное-2» (6 соток, плодоносящий, авт. № 118, 119). **Тел.** 68-40-65.

в сад-ве «Центральное» (5,3 сотки, дом, баня, хозблок, посадки). **Тел.:** 636-987, 600-365.

в сад-ве «Огоньки» (по цене стройматериалов). **Тел.** 77-28-18.

земельный участок в п. Октябрьский (10 соток, оплачен водопровод). **Тел.** 8-913-244-8028.

в сад-ве «Дорожник» (5,2 сотки, все посадки, дом, баня, вода круглосуточно). **Тел.** 24-65-20.

в сад-ве «Локомотив-3» (с. Кислуха, 15 соток, дом, колодец, баня, скважина). **Тел.:** 77-66-22, 8-903-949-1425.

в сад-ве «Полет» (собственная подстанция, эл. сауна, утепленный дом, бассейны, теплица, детская площадка, дорого). **Тел.:** 367-547, 8-903-949-3481.

БЫТОВУЮ ТЕХНИКУ

Электроплиту «Нина» (б/у, в рабочем состоянии, недорого). **Тел.** 51-60-95.

Стиральную машинку «Эврика» (б/у), флягу. **Тел.** 63-66-56 (вечером).

Оверлок (б/у). **Тел.** 42-98-65.

Газовую плиту (4-конфор., б/у, в рабочем состоянии, дешево). **Тел.** 61-14-18.

Эл. миксер, эл. утюг, стереомагнитофон, радиоприемник «Рига», обогреватель, картофелечистку, настольные лампы, эл. плитку. Все б/у. **Тел.** 36-81-44.

Холодильник «Полюс», круглую стиральную машинку «Белка», ручную машинку «Подольск». **Тел.** 63-05-79.

Швейную машинку «Подольская» (ручная, чехол-чемодан, новая). **Тел.** 77-37-13 (после 18).

Стиральную машинку (в хорошем состоянии, 750 руб.). **Тел.** (210) 28-125.

Эл. плиту «Горенье» (б/у, в хорошем состоянии, 700 руб.). **Тел.** 77-69-82.

Стиральную машинку «Белка-10» (небольшая, в упаковке). **Тел.** 63-30-22.

Плиту газовую (2-конфор., настольная, дешево). **Тел.** 40-35-74.

Холодильник «Бирюса-6» (б/у). **Тел.** 77-95-88.

Эл. плиту (3-конфор., Югославия, духовка), канистры металлические (20 и 23 л). **Тел.** 42-14-08.

Швейную машинку «Чайка-143». **Тел.** (231) 28-2-31.

Эл. плиту «Лысьва» (3-конфор.). **Тел.:** 39-85-24, 75-02-08.

МЕБЕЛЬ

Шкаф 3-створчатый, два шкафа для прихожей, б/у. **Тел.** 77-69-82.

Кровать 1,5-спальную, стол кухонный, тумбочку полированную, стулья (3 шт.). **Тел.** 63-05-79.

Стенку «Елена» (5 предметов, б/у, в хорошем сост.). **Тел.** 46-17-89.

ОДЕЖДУ И ОБУВЬ

Босоножки (новые, разм. 37, 100 руб.). **Тел.** 48-75-91.

Костюм сварщика (новый). **Тел.** 68-20-53.

Костюмы для художественной гимнастики (комплект предметов на 9-10 лет). **Тел.** 63-30-22.

Туфли (импортные, мужские, разм. 42, в отличном состоянии, 300 руб.). **Тел.** 48-75-91.

Защиту на колени, локти для катания на роликах. **Тел.** 63-30-22.

Детскую дубленку, кожаную куртку (на 3-6 лет, б/у, в отличном состоянии, недорого). **Тел.** 24-91-94.

Детскую обувь (на 3-6 лет, б/у, в отличном состоянии, недорого), куртки. **Тел.** 24-91-94.

Свадебное платье (разм. 42-48, б/у, 2005 г., 3500, торг). **Тел.** 77-45-20.

ОБОРУДОВАНИЕ

Агрегат электростригальный ЭСА-1. **Тел.** 8-903-947-1856.

Сверлильный станок 2Н135, гильотину НВ 3118 6,3х2,5 м, наждак промышленный. **Тел.:** (232) 58-760, 8-903-911-7751.

Торговое оборудование (киоск 16 кв.м, алюминий, стекло). **Тел.:** 68-00-05, 8-960-941-7115.

Картофельный окучиватель КФГ-2,8, картофельный рыхлитель КФЛ-2,8, новые, недорого. **Тел.** (213) 22-225, 8-960-957-6540.

Веялку ОВС-25, хтс. **Тел.** (263) 29-748.

Железобетонные фермы (18 м), балки (12 м), колонны, недорого. **Тел.** в Шипуново 21-820 (с 18).

Деревообрабатывающие станки (круглопильный и фрезерный). **Тел.** в Шипуново 21-820 (с 18).

Прицеп кировский (12 т), СУПИ-8, ЛДГ-15, комплект. **Тел.** (278) 23-425.

Станы решетные в сборе для Петкус-547, нории и запчасти к ним. **Тел.** 75-76-81.

Культиватор КПЭ-3,8 (15 тыс. руб.), сеялку СЗП-3,6 (25 тыс. руб.), плуг ПН 4х35 (5 тыс. руб.), сцепку СП-16 (10 тыс. руб.), все хтс. **Тел.** (263) 29-633.

Насос «Кама», б/у, недорого. **Тел.** 61-61-49.

Мельницу «Мельник-200» (производительность 5 т/сутки). **Тел.** (214) 41-574, 8-909-501-6421.

Цистерну 2-секционную от топливозаправщика (905 л и 1723 л). **Тел.** 8-906-960-6598.

ЖИВОТНЫХ

Подращенных гусят. **Тел.** 309-229.

Кур и цыплят породы брама, Павловская, белохохлая и др. **Тел.** 30-80-83.

Котят (пушистые, недорого). **Тел.** 34-41-69.

Кавказскую овчарку (кобель, для охраны). **Тел.** 8-905-084-9103.

Собак породы русской гончей (родословная, возраст 2 года, сука и кобель). **Тел.:** (252) 2-53-96, в Барнауле 61-59-17.

Щенков породы фокстерьера (1 месяц). **Тел.** 77-78-31.

Щенка породы тойпуделя (2,5 месяца). **Тел.** 63-73-07.

Чистокровных щенков кавказкой овчарки (недорого). **Тел.** 8-913-364-6115.

Щенков породы русской гончей (родословная, хороших кровей, 4 и 2 месяцев). Обращаться: Смоленский район, с. Старо-Тырышкино, Зеленцов В.И.

Козу молочную зааненской породы. **Тел.** 30-97-04.

Коз чешской породы (дойные). **Тел.:** в Барнауле 61-15-24, (232) 75-630.

РАЗНОЕ

Термометр ртутный стеклянный лабораторный (от 190 до 260 градусов по Цельсию). **Тел.** 40-69-78.

Баяны «Дуэт», «Тула-201», гармонь тульскую, шуйскую, аккордеон, гитару. Ремонт этих инструментов. **Тел.** 34-22-14.

Утепленный строительный электрифицированный вагончик (8,98х3,16х2,84 м, масса 4,75 т). **Тел.** 8-903-947-5862.

Альбомы «Вышивка крестом» (Времена года, Пейзажные мотивы, перевод с английского). **Тел.** 40-69-78.

Вышитые картины «Времена года». **Тел.** 40-69-78.

Ковры 2х3, 1,5х2,40 м, б/у, одеяла шерстяные (новые), шубу цигейковую (44-46 разм.), посуду, белье постельное, для новорожденного, стенку «Арман», стол-книжку, книги (классика русская и зарубежная, детские). **Тел.** 36-81-44.

Железобетонную трубу (D 5,3х1,2 м). **Тел.** 67-95-17.

Резиновую лодку (2-местная, черная, б/у, отл. сост.,1500 руб.). **Обращаться**: с. Повалиха, ул. Заозерная, 7.

Маральник в Краснощековском районе. **Тел.:** (8-38341) 52-831, 8-909-529-3663.

Пивную бочку (чешская), ящик пивной. **Тел.** (234) 32-332.

Дыхательный аппарат Фролова (новый). **Тел.** 68-28-91.

Слуховой аппарат в рабочем сост. **Тел.** 68-28-91.

Тачку ручную в хорошем сост., 1 тыс. руб. **Тел.** 75-04-82.

Акустическую систему «Радиотехника S-90», б/у, учебную литературу для медицинского училища. **Тел.** 8-960-947-7103.

Строительный вагончик с внутренней отделкой. **Тел.:** (213) 22-225, 8-960-957-6540.

Энциклопедию конструирования одежды методом Любакс (в трех книгах). **Тел:** 41-16-62, 8-913-361-2169.

Газовый баллон (10 кг), недорого. **Тел.** 24-83-24.

Баян, гармонь, аккордеон. Ремонт этих инструментов. **Тел.** 629-159.

Баллон (пропан, 10 л). **Тел.** 40-35-74.

Застекленные рамы (20 шт., 170х60) **Тел.** 61-61-49.

Гидроизоляцию рулонную (для подвалов, санузлов, фундамента). **Тел.** 8-902-999-1335.

Оконные блоки (1,2х1,3 м, новые). **Тел.** 68-20-53.

Панно на кухню из кафельной плитки (2 шт., по 300 руб.). **Тел.** 48-75-91.

2-спальное покрывало, 2 наволочки (новые). **Тел.** 48-75-91.

Картофель. **Тел.** 30-65-70.

Картофель 10 руб./кг. Самовывоз. **Тел.** (231) 21-431.

Застекленные рамы (130х60, 20 шт.). **Тел.** 61-61-49.

Гвозди, палас 2х3 темной расцветки, б/у, хорошее сост. **Тел.** 63-05-79.

Металлическую дверь с кодовым замком (для подъезда, в хорошем сост.). **Тел.** 40-50-12.

Частное кафе «Фантазия» на трассе Каменьна-Оби - г. Барнаул в с. Шелаболиха. **Тел.** (258) 22-103.

Ручной насос для перекачки ГСМ. **Тел.** 37-35-27.

Тисы слесарные, б/у, недорого. **Тел.** 37-35-27.

Лист титана (40х1,50, 1000 руб.). **Тел.** 37-35-27.

Несколько журналов «За рулем» 1980 г.в., описание жигулевских карбюраторов. **Тел.** 37-35-27.

Творило для погреба с двойной крышкой. **Тел.** 75-02-08.

Чайный гриб (домашний доктор). **Тел.** 34-36-43.

КУПЛЮ

РАЗНОЕ

Значки, воинские благодарности, грамоты, другие награды, монеты, ассигнации, все до 1961 года. **Тел.** 8-903-948-1253, 77-49-85.

Старинные монеты, бумажные деньги, иконки, колокольчики, самовары, значки, статуэтки, столовое серебро. **Тел.** 62-90-97.

Аккумуляторы б/у (щелочные, кислотные, ТНЖ). Помощь с вывозом. **Тел.:** 63-36-81, 8-903-911-4663.

Багажник на «Запорожец». **Обращаться**: Барнаул, проезд Локомотивный, 14.

Мини-кран подъемный (типа «Пионер»). **Тел.:** (213) 22-225, 8-960-957-6540.

Запасные части к прессу «Киргизстан» или пресс на разбор. **Тел.:** (268) 43-246, 8-905-081-3354.

«ГАЗ-66» на запчасти. **Тел.** (292) 26-522.

Аварийный «ВАЗ», иномарку до 80 тыс. руб. **Тел.**: 77-13-10, 8-913-227-1202.

Оцинкованное железо (лист), б/у, недорого. **Тел.** 37-35-27.

МЕНЯЮ

РАЗНОЕ

ЖБИ: фермы 18 м, балки 12 м, колонны под них, круглопильный, фрезерный станки по дереву на зернофураж, пиломатериал. **Тел.** в Шипуново 21-820 (с 18).

«УАЗ-469» 1982 г.в. на а/м «Ока», «Жигули» или продаю. **Тел.** 67-96-47.

Т-4 1993 г.в. на прицеп камазовский самосвальный. **Тел.** (253) 31-326.

Детские валенки (б/у) на молочные продукты. **Тел.** 37-35-27.

АРЕНДА

СДАЮ

2-комнатную квартиру (район Старого базара, изолир., мебель, тел., ремонт). **Тел.** 24-18-51.

гараж кооперативный охраняемый (район Нового рынка). **Тел.** 40-35-74.

2-комнатную квартиру (район ул. Шумакова-ул. Балтийская, мебель, тел.). **Тел.:** 36-02-56, 8-913-274-7491.

гараж на пр. Строителей, 25 (центр). **Тел.** 61-61-49 (вечером).

СНИМУ

квартиру в центре. Без посредников. **Тел.** 699-

УСЛУГИ, РАБОТА

Баянист — душа любой компании. **Тел.** 8-960-966-3203.

Различные виды электроработ. Монтаж, ремонт электропроводки. **Тел.** 46-88-44.

Предоставлю работу порядочной семье. **Тел.** 63-32-08 (с 9 до 16).

Ремонт квартир. Сантехника, кафель, потолки и др. Ванные под «ключ». Качественно. Доступные цены. **Тел.:** 48-40-01, 8-909-502-6750.

Ремонт, настройка компьютеров, принтеров, копиров (на месте). **Тел.** 8-913-217-0993.

Кладка плитки, недорого, качественно. **Тел.** 48-15-71.

Требуется сиделка для женщины с обязательным совместным проживанием. **Тел.:** 77-62-47, 77-02-89.

Сантехнические работы. **Тел.** 69-96-06.

Кладу и ремонтирую печи. **Тел.** 34-37-63.

Изготовлю на заказ сруб бани из бруса 12х17. **Тел.** 8-905-083-7866.

Требуется тракторист на ЮМЗ-6, экскаватор. **Тел.** 8-905-989-8931.

Ищу работу гл. агронома (образование, опыт). **Тел.** 8-905-984-9651.

Приглашаю тракториста на экскаватор ЮМЗ. **Тел.** 69-19-27.

Ищу работу на дому (Мамонтовский район, 37 лет, в/о, знание ПК, имею ПК). **Тел.** (213) 22-225.

Выполнение контрольных работ (английский, немецкий язык, переводы текстов, недорого). **Тел.** 8-961-242-4328.

Ищу работу плиточника (опыт работы, инструмент, качество). **Тел.** 77-45-70.

РАЗНОЕ

Отдам в добрые руки котят (мальчики, 2 месяца, приучены к туалету). **Тел.** 34-80-98.

Барда Анатолий Егорович, позвоните в с. Усть-Пристань по **тел.** (8-254) 22-746.

Диплом ЦВ № 355367, выданный АГИК в 1993 г. на имя Плотникова Николая Васильевича, считать недействительным.

Зачетную книжку, выданную Барнаульским строительным колледжем на имя Кротова Николая Валерьевича, считать недействительной.

Отдам в добрые руки 2-месячных котят и молодую пушистую кошку. **Тел.** 61-68-60.

Отдам в добрые руки котенка (2 месяца) и кошку (4 месяца). **Тел.** 62-94-06.

Отдам крепких щенков от охранной собаки (1 месяц, помесь с дворняжкой). **Тел.** 62-37-12.

Встреча выпускников 1957 г Каменского зооветеринарного техникума состоится 9 июля 2006 года в 10 часов в с. Мамонтово. **Тел.** (238) 38-37-24, Ляпин Г.Г.

Приглашаем встретить юбилей Усть-Пристанской школы 1 июля. Инициативная группа.**Тел.** в Усть-Пристани 22-858.

1 июля состоится встреча выпускников 1956 г. в с. Киприно Шелаболихинского района. **Тел.** (234) 31-288 (Зайцева К.М.).

Группа 209 АГУ, встретимся вновь? Продолжим милое общение? **Обращаться**: НЛП,www.pokolenie.alt.ru

Группа 2М98Д БПТ, встретимся вновь? Продолжим милое общение? **Обращаться**: НЛП,www.pokolenie.alt.ru

Чтобы ваше объявление было опубликовано, необходимо:

- правильно заполнить купон
- объявления без указания данных клиента не публикуются
- объявление должно содержать не более 10 слов
- один купон используется только для одного объявления
- купон предназначен только для частного объявления.

Объявления, предполагающие оптовые продажи-покупки, а также иные виды коммерческо-предпринимательской деятельности, подлежащей регистрации, а также обязательному лицензированию и сертификации, к публикации не принимаются.

- высылать заполненный купон по адресу:

656043, г. Барнаул, ул. Короленко, 105, каб.501

Текст объявления должен соответствовать Закону РФ "О рекламе".

КУПОН
бесплатного частного объявления
для публикации
в специальном выпуске
"АЛТАЙСКАЯ ПРАВДА" - ПЯТНИЦА"

Рубрика _____

Текст объявления (печатными буквами) _____

Обращаться по адресу: _____

Тел. _____

Данные клиента (в газете не публикуются)

Ф.И.О _____

Адрес _____

Тел _____

Дата _____ *Подпись* _____

Ольга ПОЛЬЩИКОВА, Алла ФЕДОРОВА (фото)

ЗДРАВООХРАНЕНИЕ

У них появилась надежда

Десять пациентов, лишенных слуха, теперь смогут слышать. Но этому надо учиться

Мы уже сообщали о том, что в Барнауле впервые была проведена операция по вживлению специального устройства, позволяющего человеку слышать (N 92-93 от 6 апреля 2006 г.). Прежде такие операции делали только в Москве и Санкт-Петербурге.

Специалисты федерального научно-клинического центра оториноларингологии, которые проводили кохлеарную имплантацию (так называется эта операция) в лор-отделении краевой клинической больницы, пояснили тогда, что потребуется примерно месяц на приживление внедренного в улитку уха электрода, преобразующего звуковые колебания в электрические и передающего сигналы в мозг. После этого наступит второй этап работы - включение вживленного импланта и привыкание пациента к миру звуков.

В конце мая - начале июня это включение состоялось. Его провели сотрудники ФНКЦ оториноларингологии Александр Белоконь (руководитель программы), Александр Пашков (научный сотрудник) и Наталья Тарасова (сурдопедагог).

Восемь из десяти человек, которым была сделана операция, - дети не старше четырехлетнего возраста, которые не знают, что такое звук. Двое других пациентов - взрослые люди, они лишились слуха после болезни. Годы, проведенные в беззвучном мире, очень сильно изменили их слуховой аппарат, так что им тоже, как и малышам, осваивать новую жизнь приходится с нуля.

Сегодня мы рассказываем, как чувствуют себя пациенты и что их ожидает в дальнейшем.

Первые звуки

Неспроста основная работа с детьми по развитию слуховой реакции отводится родителям. Только они со своей наблюдательностью и интуицией могут безошибочно определить, есть у ребенка контакт с внешним миром или нет. Сурдопедагоги и специалисты-оториноларингологи определяют это по своим профессиональным критериям, а вот мамы сталкиваются с этим явлением впервые. Но ведь ни одна из них не ошиблась в оценке!

- Как вы в самый первый раз определили, что ребенок слышит? - спрашиваю Аллу Федорову, маму четырехлетней Ярославы.

- Она вдруг замерла, а потом стала смотреть по сторонам, искать, откуда что взялось, а когда Наталья Валерьевна стала произносить шипящие звуки, стоя у нее за спиной, оглянулась. Я не могла сдержать слез, когда поняла, что дочка слышит. У нас появилась такая надежда!..

В семье Федоровых Ярослава третий ребенок. Глухота оказалась врожденной. Почему - медики точно сказать не смогли. Может, ген, отвечающий за этот орган, сбился со своей программы, а может, что-то другое повлияло. Так или иначе, примерно треть детей, имеющих врожденную тугоухость, страдают этим недугом по не известным науке причинам. Им, правда, пытаются все-таки помочь, применяя чувствительные слуховые аппараты. Ярослава тоже его носила, но решающей роли это не сыграло.

Кохлеарный имплант, на который теперь возлагают такие надежды, отличается тем, что действует на мозг не извне, а изнутри, преобразуя звуки внешнего мира в электрические сигналы различной частоты. Но до той поры, когда ребенок заговорит, пройдет немало времени. А для начала надо просто привыкнуть к звукам.

Домашнее задание

Аппараты, которые настраивали московские специалисты, по внешнему виду напоминают современную игрушку с кнопочками и экраном с высвечивающимися цифрами. Кнопочки включают и выключают звук, регулируют его частоту и силу в заданном диапазоне. Аппарат лежит в рюкзачке, а контактное устройство крепится на магнитик, вживленный под кожу головы. Внешне человек с таким имплантом похож на меломана с плеером.

Родительское домашнее задание заключается в том, чтобы наблюдать, как дети реагируют на стандартные бытовые звуки - шум пылесоса, дверной звонок, телевизор... И вот тут у каждого выявляются нюансы.

Дима Миненко с чудо-аппаратом.

Ярослава нас слышит!

- Когда Катя впервые услышала музыку, она стала танцевать, - делится радостью Марина Мещерякова. - Музыку мы включали и раньше, но такая яркая реакция на нее появилась у дочери после операции. А еще она стала петь, по-своему, конечно. У нее это похоже на гуканье, но прежде Катя просто кричала, а теперь поет.

Дима Миненко тоже запел. Уже через несколько дней после включения аппарата стал пытаться произносить звуки. Мальчик потерял слух в одиннадцатимесячном возрасте после менингита. Потом ему диагностировали четвертую степень тугоухости. Хоть и не полное беззвучие жизни, но все равно пограничное состояние, как между светом и тьмой. Такого недостаточно, чтобы научиться нормально говорить, а уж тем более петь по-настоящему (хотя не все звуки, как отмечают мамы, детям нравятся. Шелест бумаги, например, вызывает боль, и малыши от этого плачут).

А Леша Котов, рассказывают, даже на ночь не хочет расставаться со своим волшебным рюкзачком. Доктор показал, как звук выключать, но Леша не хочет этого делать. Ему нравится слышать.

Ярослава, Дима, Катя и Алеша - одногруппники не только по кохлеарной имплантации, но и по специальному детскому садику для детей с нарушением слуха. Там их обучают дактильной азбуке. На лето, правда, в учебе каникулы, но теперь у ребят и так забот немало.

С ведром на голове

Таня Орехова с огромным удовольствием рассказывает о себе и своих впечатлениях о происходящем. Рада, что может слышать собеседника. Четыре года из четырнадцати прожитых девушка провела в немом мире. Менингит, который доктора вначале приняли за обычное ОРЗ, оставил по себе вот такую недобрую память. К счастью, речь сохранилась, и Таня общалась с миром двояким способом - и словом, и жестом. Маму она понимала по губам, одноклассников (а пришлось перейти из обычной школы в специальную) - с помощью жестов.

- Я была против, чтобы дочь пользовалась только жестовым языком, вот и общалась с ней как ни в чем не бывало, - говорит Ирина Ивановна. - Верила почему-то, что слух вернется.

Таня живо рассказывает об операции, о включении аппарата и видеосъемке, устроенной телевизионщиками. Вспоминала, как потом всей семьей целый день не отходили от телевизора и смотрели все сюжеты на «свою» тему по местным каналам.

О том, что у девушки есть проблемы со слухом, не всякий догадается. Сама Таня говорит внятно, а вот собеседника, видно, не всегда понимает, потому что порой просит взглядом маму «перевести» сказанное. Ирина Ивановна произносит слова громко, четко, выделяя каждый звук. «Она же слышит не так, как мы, - объясняет мне, - пока аппарат настроен на небольшую часть звукового диапазона, вот и воспринимается все так, будто ведро на голову надето».

Но даже это не мешает девушке наслаждаться своей новой жизнью. Она с удовольствием слушает любимые музыкальные группы, болеет за «Фабрику звезд» и земляка Арсения, а по вечерам дочь с матерью вместе поют, вспоминая детские песенки еще из той, прежней своей жизни.

Идти вперед

А по утрам Таня ездит в детскую поликлинику N 9 на занятия с сурдологом. Людмила Вишнякова - опытный педагог-дефектолог, более двадцати лет проработала в том самом специальном детсадике N 56, который посещают и наши ребята, последние годы ведет сурдологопедический прием здесь. Случай с Таней - пока единственный в ее практике. Много неизвестного, непредсказуемого. Но опыт и профессиональные знания выручают. Людмила Викторовна как никто другой понимает огромность предстоящего труда и важность его для возвращения своей пациентки к нормальной жизни. Движение вперед идет маленькими шажками.

Но Тане все равно легче, чем малышам. Ее мозгу приходится вспоминать забытое, к тому же она умеет читать по губам. Маленьким же пациентам все предстоит осваивать с чистого листа. На это уйдут годы.

Что дальше?

В крае не так много специалистов, которые работают с детьми, имеющими дефекты слуха. Пациенты с кохлеарной имплантацией для них пока в диковинку. Методика работы с ними имеет свои особенности, которые освоить самостоятельно непросто. Нужны не только консультации опытных педагогов-дефектологов, но и практические навыки общения с такими пациентами. Овладеть ими лучше всего в Москве, на базе ФНКЦ оториноларингологии, где уже накоплен такой опыт. Первых уроков, полученных в Барнауле нашими сурдопедагогами у московских специалистов во время подключения аппаратов, очень скоро будет уже недостаточно. Через три месяца детям потребуется очередная настройка слухового комплекса в другом звуковом диапазоне. А через три месяца еще, потом еще... Если бы все в задуманной программе по кохлеарной имплантации оставалось без изменений, то и вопрос об учебе педагогов-дефектологов не воспринимался бы так остро. Но, к сожалению, произошли изменения, которые могут осложнить жизнь не только ребят, которым уже сделали операцию, но и тех, кто на нее настроился. Кому-то, может быть, вообще придется от нее отказаться.

Дело в том, что из проекта выбывает главный его инициатор и вдохновитель профессор Владимир Дергачев. Это ставит под сомнение и открытие в Барнауле филиала федерального НКЦ оториноларингологии. В интервью, данном автору в апреле, его директор Николай Дайхес очень высоко оценивал вклад профессора Дергачева в науку и практическую медицину, отметив, что в России немного специалистов такого уровня. Поэтому, когда определяли место филиала центра в Сибирском федеральном округе, то без колебаний выбрали ваш город, сказал Дайхес.

Вопрос об открытии центра остается нерешенным до сих пор. Администрация края хлопочет о том, чтобы филиал был все-таки на Алтае. Но теперь вероятность этого поколеблена. Вместе с Дергачевым из практики края уходят, например, и научно-практические конференции, которые проводились по его инициативе ежемесячно, и участвовали в них лучшие специалисты страны, обсуждая проблемы практической медицины. Часто на стыке нескольких специальностей - педиатрии, терапии, хирургии и оториноларингологии. Во всяком случае, намерение отказаться от таких мероприятий уже было высказано.

Слухи не спрячешь. Родители прооперированных детей в тревоге. Их радость от обретенной надежды омрачается мыслью о том, что уже сейчас надо искать деньги на поездки в Москву, чтобы продолжить реабилитацию детей. Для всех семей, с которыми я познакомилась, это огромные суммы. А если учесть, что ездить нужно будет как минимум раз в квартал, то положение для них почти безвыходное.

Но еще остается надежда, что все разрешится благополучно.

Наталья СОХАРЕВА, Андрей КАСПРИШИН (фото)

Там, где кончается

Корреспонденты «АП» побывали на границе, у самого края русской земли

О месте, где Горный Алтай граничит с Монголией, часто говорят: «Лунный пейзаж». Здесь нет деревьев, нет травы, земля усыпана каменными глыбами, как будто только что прошел метеоритный дождь. А дороги такие, что кажется: проехать можно только на луноходе. И среди этих безжизненных просторов служат пограничники. Как живется им, мы узнали, побывав на одной из пограничных застав России.

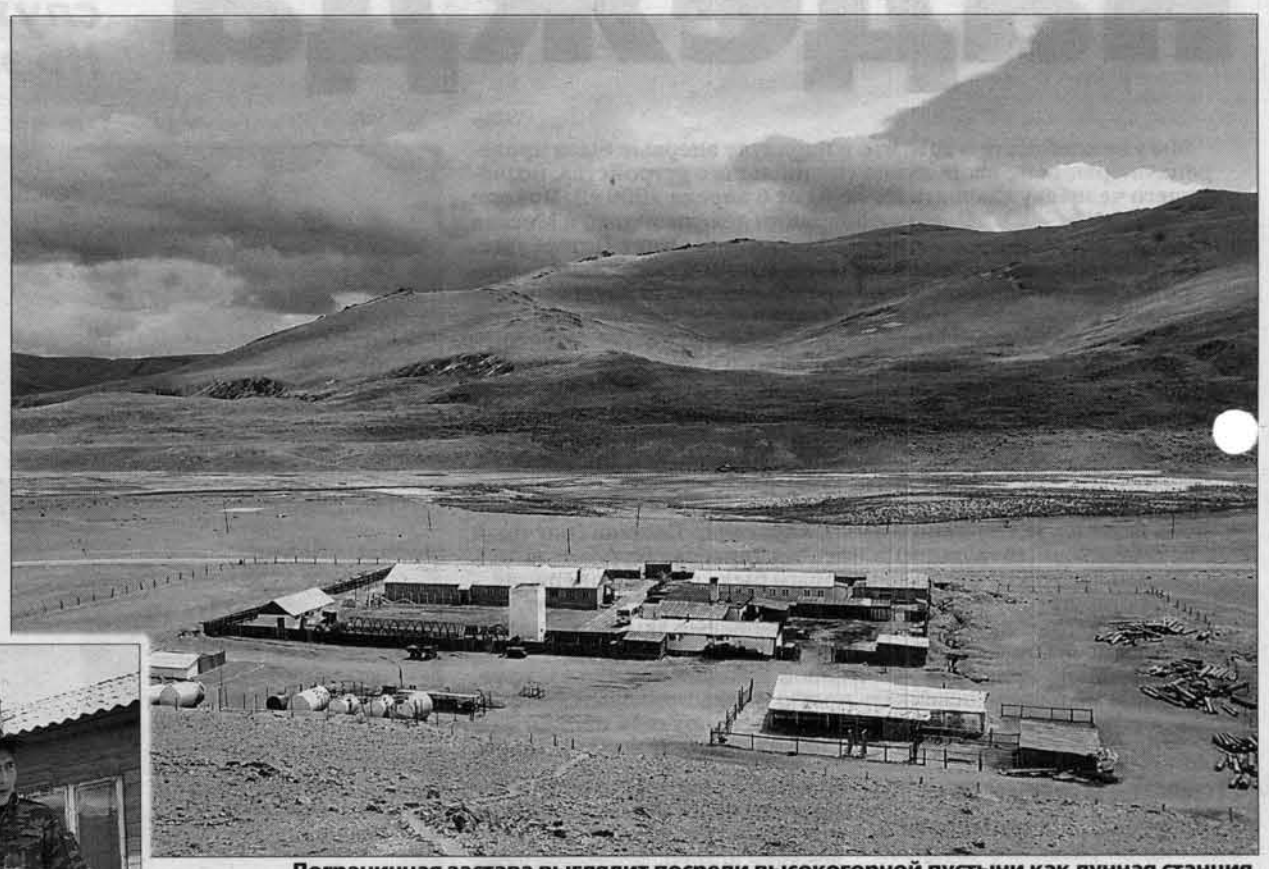

Пограничная застава выглядит посреди высокогорной пустыни как лунная станция.

Комфорт

Наш автобус подскакивает на кочках, трясется, наконец за поворотом появляется небольшая площадка, на которой двухэтажное здание и высокий забор с колючей проволокой. Так в американских триллерах выглядят секретные базы.

Пограничная застава - засекреченный объект. Нас сразу предупредили: не спрашивать, сколько человек служит, какая имеется военная техника. Как будто так не видно...

Приехали! У ворот нас встречал Сергей Шишканов - начальник отделения Солонешенское (после того, как пограничную службу перевели на контракт, пограничная застава называется отделением ФСБ). «Но все равно мы - пограничники!» - с гордостью говорит Сергей Шишканов, которого по старинке называют начальником заставы.

Сергей Шишканов распределяет наряды. Кому-то - картошку чистить, а кому-то - Родину охранять.

Служат на границе в основном молодые парни 20-25 лет. Почти все деревенские ребята - круглолицые, широкоплечие, такие простые, без всяких выкрутасов. Многие сразу после срочной службы заключили контракт на три года. Узнав, что мы из Барнаула, обрадовались. 20-летний Владимир Грушников из Солонешенского района улыбается:

- Вы маме привет передавайте, в село Рыбное! Служить - нравится! Да и деньги нужны. Хочется родителям помочь. Вот закончу контракт - буду человеком, смогу себе что-нибудь купить. Будет с чего свою семью начинать...

Пограничники прямо говорят: некоторые откладывают деньги на свадьбу, кто-то на машину. А есть те, кто служит, потому что больше негде устроиться. Коля Баймуратов вырос в маленькой деревушке в Горном Алтае. Если бы после армии вернулся домой, в лучшем случае был бы пастухом: «А здесь мне нравится, я Родину защищаю!»

Пограничники-контрактники так же ходят в наряды, так же ловят контрабандистов и дежурят на вышке. Живут, правда, не в казармах, а в общежитиях (комната на двоих-троих), у многих есть свой телевизор, компьютерные приставки, плееры. Впрочем, комфорт относительный. 23-летний Михаил Павлеев говорит: «Зимой морозы за тридцать градусов и постоянно ветер. Когда возвращаешься из наряда, рук и ног просто не чувствуешь. Но это-то ерунда, вот без новых людей тоска»...

Звери

Важным шагом подходит к нам шоколадного цвета дворняга. Эту лохматую милашку прозвали Граница. Псина ручная, гоняет только коршунов. Пограничники говорят, что прибилась она к заставе совсем щенком в зимнюю стужу. Здесь ее отогрели и приняли на службу. Никто не знает точно, с какой стороны - монгольской или нашей - пришла собака. Но теперь служит России честно, от одного слова «контрабанда» скалит зубы и рычит...

Боевые собаки - овчарки здесь живут в небольшом питомнике. Они четко выполняют любые команды, их берут с собой в наряды. Говорят, что от их вида даже волки, которых здесь полным-полно, убегают. Но есть еще пятнистый терьер Линда: собачонка маленькая, но разведчик - гениальный. Может унюхать любой наркотик.

На заставе и своя маленькая конюшня, и корова. К животным пограничники относятся с особой добротой.

Учения. Пограничные собаки прокусывают даже защитный костюм. Так что изображать диверсанта охотников немного.

Вышка

Пограничная вышка - объект особый. Говорят, что именно здесь, на верхушке, когда ветрище сдувает тебя как картонного, чувствуешь себя настоящим пограничником. Командир Сергей Шишканов говорит: «Подниматься нужно аккуратно»...

... Чем выше я поднималась, тем сильнее хотелось на земельку. Вышка от ветра начинает ходить ходуном, будто землетрясение начинается. И чем выше, тем «толчки» сильнее. К тому же перед моим геройским восхождением командир Сергей Шишканов рассказал, как они пережили здесь землетрясение.

- Вышку закачало, как маятник, - говорит Сергей. - Часовой так перепугался, что спрыгнул на землю! Просто чудо, что только ушибами отделался! Когда парень отошел от шока, рассказывал, что смотрит с вышки, а на земле телегу с сеном подняло вверх почти на метр и стало бросать из стороны в сторону, как футбольный мячик. После этого ему прыгать не страшно было с 17 метров.

От тех толчков на заставе покосило стены казарм, кое-где крыша обвалилась. Но в целом обошлось.

...Наверху нас встречает часовой Николай Баймуратов. Дежурят на вышке по одному. Коля рассказывает: «Здесь обзор примерно пятнадцать километров во все стороны. Я постоянно наблюдаю в бинокль. Если замечу что-то подозрительное, сразу звоню дежурному».

Телефон на вышке старинный, такие только в фильмах увидеть можно: черный с тяжелой трубкой, шипит, как чайник.

Командир заставы говорит: «Чаще всего через эту территорию контрабандисты пытаются провезти соколов-балобанов. Либо пересечь границу без паспорта. В прошлом году на одной из застав поймали жулика с целой коробкой соколов, так он даже и не скрывал, что контрабандист. У него даже на сотовом телефоне алфавит арабский, все звонил каким-то шейхам»...

Если на заставе тревога, то выглядит это примерно так...

ФОТОРЕПОРТАЖ

Родина

Поближе к кухне

Идем по главному корпусу заставы. Андрей Каспришин, 20 лет назад служивший в погранвойсках, говорит, что быт остался прежним, разве что в комнате отдыха бойцы режутся в компьютерные игры. И, как всегда, любимое помещение - столовая!

Кстати, пройти на кухню из столовой нельзя. Пограничники смеются: «Это специально: чтобы за добавкой не бегать». Попасть в кухню можно только с бокового входа. Дверь оказалась такой тяжеленной, что с первого раза у меня открыть ее не получилось. «Видно, мало каши ...и, - смеются пограничники, - сейчас вас Мишка накормит».

20-летний Михаил Литвинов здесь самый уважаемый человек (после командира, конечно!), его зовут кормильцем. Он смеется: «А то! Вот переложу чуточку перца и... Когда я только пришел на службу, командир спрашивает: «Кто еду готовить умеет?» Говорю: «Ну я умею». А мне: «Так! Будешь поваром!» Я чуть не обалдел: понимаете, я-то думал, картошку жарить. А тут на всех готовить и еще хлеб печь. Но ничего, сейчас уже научился, ребятам даже нравится, особенно пельмени любят. Суп, правда, долго у меня не получался, сколько я из-за него взысканий схлопотал... Я его даже варить боялся: мешаю и думаю - все, сейчас точно получу наряд вне очереди»...

Кормят солдат прилично. Каждый день мясо, два раза в неделю колбасу или сыр, по праздникам - пельмени, шашлыки. Сейчас Миша умеет готовить практически все, а по праздникам и пироги стряпает. Говорит: «Вы только про это в газете не пишите, не надо мне такой славы. Хватит! Я как домой приду, даже картошку жарить не буду. Пусть девчонки даже не мечтают. А то пишут письма: «Как хорошо, что ты повар, как хорошо, что ты повар»... А я ведь все-таки пограничник».

Но такого хлеба, как на границе, мы не пробовали нигде! У Миши он получается аппетитный, с зажаристой корочкой. Миша говорит, что готовить его совсем не сложно. И с удовольствием выдал нам свой рецепт.

Берем 12 литров воды (чтобы хватило всему отряду!), 25 килограммов муки, 200 граммов дрожжей и 350 граммов соли. Замешиваем тесто и выпекаем в духовке. Выйдет ровно тридцать настоящих армейских булок. Этого отряду хватает на трое суток. А если наш солдат сыт, то и служба покажется веселее...

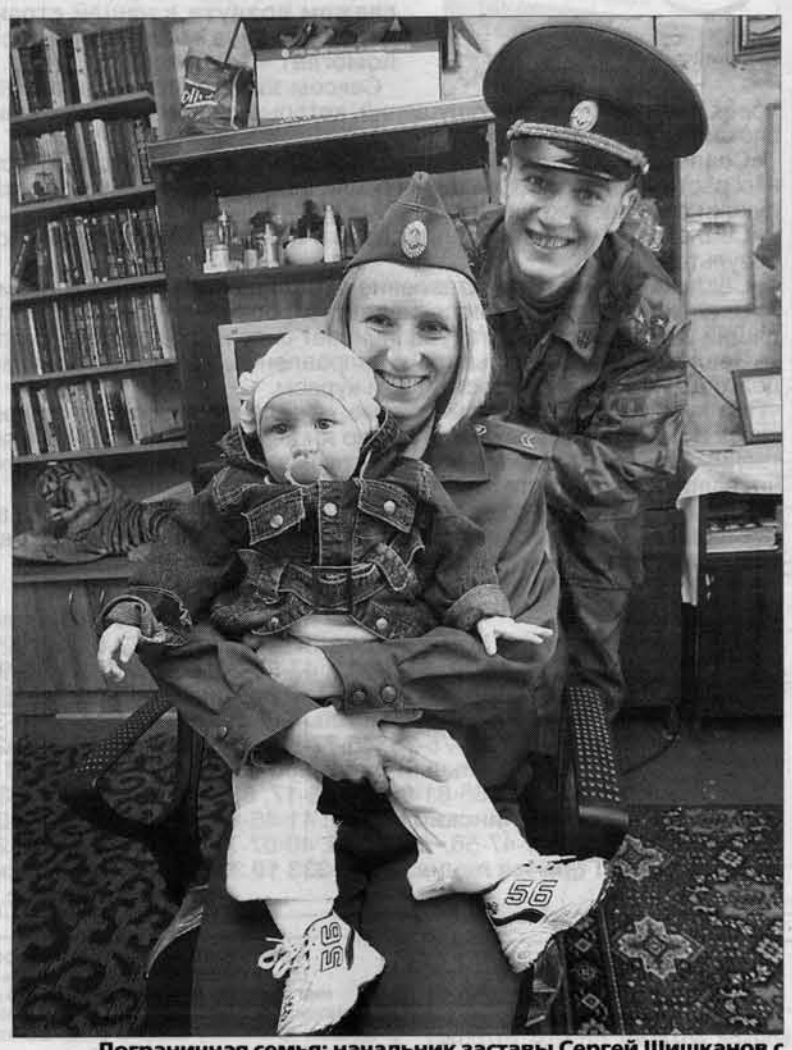

Пограничная семья: начальник заставы Сергей Шишканов с женой Ольгой и дочерью Викторией. Дочке год и четыре месяца. Шишкановы вообще-то из Петербурга. Ольга говорит: «Здесь, конечно, не Питер, но зато любимый муж рядом»...

Миша Литвинов до службы и не подозревал о своих кулинарных талантах.

P.S. На заставе есть такая традиция: перед дембелем каждый солдат идет на склон горы неподалеку от заставы. Там среди камней выросло маленькое одинокое деревце. Его прозвали «дембельское». Считается, только попрощавшись с ним, можно спокойно идти на гражданку. Говорят, что если снится дома граница, то обязательно с этим единственным маленьким деревцем.

Мы пробыли на заставе всего день, приехали домой, а мне приснилась граница. Сон такой интересный: будто я с автоматом лезу на пограничную вышку. Посмотрела в соннике, к чему это, а там: «Нужно пережить все трудности с высоко поднятой головой».

Вот такая она, пограничная служба...

Николай Баймуратов остался служить по контракту после срочной службы. Говорит: «Самое тяжелое - дежурить на вышке зимой. Такие сильные ветры, что сносит. А нарушители в такую погоду и норовят проскользнуть»...

Реклама "АП"
ул. Короленко, 105, 5 этаж, 501 каб.
Тел. 63-34-78, факс 63-44-30
АЛТАЙ ИНФОРМ ПРЕСС

г. Барнаул, ул. Попова, 256,
тел. 314-606, 256-977
Цапфа МТЗ - 980 руб.
ТАЛЬМАШ
П/ось 52-2308065 - 800 руб.
Вал 52-2308063 - 800 руб.
Вал силовой 70-1721113 - 550 руб.
Цена действительна на момент выхода рекламы
ЗАПЧАСТИ МТЗ
в полном ассортименте
G7-245

ВСЯ ПРОДУКЦИЯ СЕРТИФИЦИРОВАНА

ОЧИСТКА И СОРТИРОВКА ЗЕРНА
Официальный дилер ОАО "Воронежсельмаш" предлагает:
Зерноочистительные машины:
• ОВС-25, МПО-50
• ЗВС-20А, ОВС-25С
• МС-4,5, ПТ-600
Зернометатели ПЗМ-80
Нории НПК-25
Сепараторы Р8-БЦСМ-25,50,100
Зернопровода, аспирация
НОВИНКА!
Универсальный сепаратор вороха СВУ-60 (60/40/20 т/ч)
Экспертиза и комплектация зернотоков
Запасные части на всю зерноочистительную технику.
Щетки (670 мм, 920 мм)
Триерные цилиндры (ячейки 5,0, 9,5)
Решета с круглой, щелевидной треугольной ячейкой в наличии и на заказ
LK-049
Кредитование через ОАО "Россельхозбанк" по схеме 40/60 с компенсацией 2/3 банковской ставки на приобретение техники и запасных частей
ООО "ИНВА-ТРАСТ"
г.Барнаул, пр.Комсомольский, 80 (здание Агропромсоюза),офис 908.
тел/факс: (3852) 24-97-73, 66-90-69, 66-90-55

Продажа автомобилей "УАЗ" и "ОКА"
ООО "АВТОМАГИСТРАЛЬ"
Дистрибьютор ОАО "УАЗ" и ОАО "ЗМА"
• ПРЯМЫЕ ПОСТАВКИ С ЗАВОДОВ-ИЗГОТОВИТЕЛЕЙ;
• ПРЕДПРОДАЖНАЯ ПОДГОТОВКА, ГАРАНТИЯ И ТО;
• ПОЛНЫЙ АССОРТИМЕНТ ЗАПЧАСТЕЙ "УАЗ" и "ОКА" - ПРОДАЖА ОПТОМ И В РОЗНИЦУ.
• УСЛУГИ СТАНЦИИ ТЕХНИЧЕСКОГО ОБСЛУЖИВАНИЯ:
✓ Ремонт автомобилей: "УАЗ", "ОКА", "ГАЗ","ВАЗ" любой сложности.
✓ Агрегатный, кузовной, малярный участки, ремонт ДВС.
✓ Подбор автоэмалей Sikkens. Отдел "ВСЕ ДЛЯ ОКРАСКИ АВТОМОБИЛЯ"
УАЗ-ПАТРИОТ В ПРОДАЖЕ!
АДРЕСА МАГАЗИНОВ:
• г.Барнаул, ул.Малахова, 153-А, тел./ф.: 46-22-99, 46-22-98, 46-20-06;
• ул.Северо-Западная,18-А, т.77-46-34;
• СТО ул.Гридасова, 20-В, т.46-29-59.
G7-177

АККУМУЛЯТОРНЫЙ ЦЕНТР
официальный дилер
Электро ИСТОЧНИК
ОАО "Электроисточник" г. Саратов
ЗАО "Подольский аккумуляторный завод"
Аккумуляторы от 8 Ач до 215 Ач
г. Барнаул, ул. Г. Исакова, 156а, тел./факс 34-06-44,
пр. Строителей, 117 (ТД "Аккумулятор"), тел. 62-52-12.

ЭЛЕВАТОР УСТЬ-КАМЕНСКИЙ
ОТКРЫТОЕ АКЦИОНЕРНОЕ ОБЩЕСТВО
• РЕАЛИЗУЕТ:
МУКУ пшеничную
ОТРУБИ
• ЗАКУПАЕТ и ПЕРЕРАБАТЫВАЕТ:
ПШЕНИЦУ 3, 4 класса
РОЖЬ
Высокие закупочные цены. Расчет сразу.
Оказывает услуги по доставке и хранению.
Тел.: (299) 22-8-93, 22-0-08, 21-7-72.
Тел. в с. Топчиха (252) 22-8-73.
G7-217

СПЕЦОДЕЖДА
СПЕЦОБУВЬ
СИЗ
ОПТОМ И В РОЗНИЦУ
широкий ассортимент
высокое качество, низкие цены
ВОСТОК-СЕРВИС-АЛТАЙ
г.Барнаул, ул.А.Петрова,225
тел.факс: (385-2) 30-38-32, 30-38-33, 54-83-88
G7-144

Реклама "АП"
ул. Короленко, 105, 5 этаж, 501 каб.
Тел. 63-34-78, факс 63-44-30
Алтай ИНФОРМ ПРЕСС

Приборы для измерения артериального давления от японской компании

A&D
Эй энд Ди, Япония

Индикатор аритмий, трехстрочный дисплей, высший класс точности.
Гарантия 3 года!
Настоящее японское качество

Суперпредложение - в комплекте сетевой адаптер (220В)

Спрашивайте в аптеках городов Барнаула, Бийска, Заринска, Новоалтайска, Рубцовска.
Консультации по тел.: 61-01-76, 61-01-83.
Подлежит сертификации. Сертифицировано.

ВСЯ ПРОДУКЦИЯ СЕРТИФИЦИРОВАНА

ПРЕЗИДЕНТ-НЕВА®
ФИЛИАЛ АЛТАЙСКИЙ
Т./ф. (3852) 36-05-79
www.powercity.ru

Электростанции дизельные, бензиновые и газопоршневые от 0,6 кВт
Источники бесперебойного питания
Автономные сварочные аппараты
Системы электропитания постоянного тока
Системы прецизионного кондиционирования
Средства автоматизации ДЭС
Судовые ДЭС
Стабилизаторы
Энергетические блок-модули
Мини-ТЭС, утилизаторы тепла

Барнаул, пр. Космонавтов, д.8
Т./ф. (3852) 36-06-24

Лето – сезон отпусков, позвольте себе чуть-чуть SEaleXA!

Лето – игра гормонов, эмоций, женщины и мужчины смотрят друг на друга по-другому. Недаром летом всех гонят в отпуск: продуктивность на нуле, люди думают О ДРУГОМ! Еще лето называют кустарным сезоном. Помните: «И под каждым ей кустом был готов и стол, и дом...»? Повсюду можно встретить парочки, уединяющиеся на природе. Любовь на свежем воздухе в нашей стране возможна всего пару месяцев в году, а сделать эти месяцы незабываемыми теперь помогает «Сеалекс»!

Сексом занимаются люди и в 20 лет, и в 70. И в 20, и в 70 человек достоин тех ярких ощущений, которые дает «Сеалекс», с ним вы всегда на гребне волны, спокойны и уверены в себе!

«Сеалекс» – новейший комплексный стимулятор потенции, основанный на действии натуральных растительных экстрактов на различные звенья формирования полового возбуждения и продукции семенной жидкости.

«Сеалекс» замыкает нужные связи в центральной нервной системе, обеспечивая надежный результат.

«Сеалекс» ломает представление о границах собственных возможностей.

«Сеалекс» не только обеспечивает стопроцентную эрекцию: экстракт карликовой пальмы, входящий в состав препарата, увеличивает силу и продолжительность мужского оргазма!

«Сеалекс» действует быстро и направленно, его можно принимать как по 1–2 капсулы незадолго до интимной близости, так и курсом.

При курсовом 12-дневном приеме «Сеалекс» позволяет замкнуть биологическую обратную связь и закрепить успех, ведь ни что иное, как успешный опыт, делает нас уверенными в собственных силах! Эффект курсового приема длится долго. Курс можно повторить через три месяца, если вы посчитаете это нужным.

Держите «Сеалекс» под рукой, он дает СТОЙКИЙ эффект, когда вам это особенно необходимо.

«Сеалекс» не имеет возрастных ограничений! Он обеспечит вам незабываемый отпуск, уикэнд, путешествие!

Спрашивайте в аптеках!

Справки по телефонам в Барнауле:
Железнодорожный район: 77-01-10, 62-83-14, 24-74-17, 61-12-12, 47-80-20, 30-66-13, 41-55-98, 42-39-44;
Октябрьский район: 61-49-00, 36-15-33;
Индустриальный район: 42-69-34, 46-32-82, 47-75-29, 46-77-68, 30-59-36, 42-38-33, 52-43-68;
Центральный район: 65-86-25, 66-99-18, 38-01-90, 36-42-17, 38-07-82, 65-81-06, 24-36-17, 63-14-97, 62-46-92, 63-49-42, 36-89-51;
Ленинский район: 41-46-86, 41-99-74, 51-73-24, 52-23-88, 41-47-56, 52-37-05, 40-07-71, 51-76-33, 45-30-20, 43-62-20.
Горячая линия: 8 800 333 10 33 (звонок по России бесплатный)
Свидетельство о гос. рег. №77.99.23.3.У.10058.9.05.

Закупаем
шерсть овечью, грубую.
Продаем
войлок, валенки, бахилы, галоши.
Тел.:61-01-05, 24-05-03.

ПРОДАЮ а/м «Тойота-Калдина» (2000 г. вып., без пробега) или меняю на зерно, муку, крупы.
Тел. 41-41-10.

Извещение

На основании Закона РФ «Об обороте земель сельскохозяйственного назначения» мы, Чечулина Е.И., Фатеева Е.Б., Крысанов А.В., Фадеева А.Г., Рингляр И.И., Чигарев А.Н., Матвиенко Д.Н., извещаем дольщиков **КФХ Салахова А.Х.** о намерении выделить в счет своих земельных долей земельный участок общей площадью 131,6 га, в том числе: пашни - 80,5 га, р. у. - 24; сенокосы - 25,2 га, пастбища - 25,9 га. Компенсация не предусмотрена.

Извещение

На основании Закона РФ «Об обороте земель сельскохозяйственного назначения» ставим в известность дольщиков **КФХ Савельева А.П. Алейского района Алтайского края** в том, что дольщики Долгушина Е.Ф., Тафинцев П.А., Вдовин Н.В., Вдовина М.И., Вдовин Е.Н., Надточий А.Ф., Полунин А.Д., Дыль Г.И., Дыль И.К., Дыль И.А., Хлопков И.Д., Поползин В.А., Поползина Е.И., Третьяков И.Л., Третьякова А.С., Лаубах Р.Г. желают выделить земельный участок в счет своих земельных долей общей площадью 347 га, в том числе: пашни - 215 га р. у. 33, 38; сенокосы – 65 га; пастбища – 67 га, для передачи в аренду КФХ Салахова А.Х. Компенсация оставшимся дольщикам не предусмотрена.

Извещение

На основании федерального закона от 24.07.2002 г. № 101 «Об обороте земель сельскохозяйственного назначения» мы, собственники 10 земельных долей, по 378 б/га каждая, из земель сельскохозяйственного назначения, Тагильцев П.Г., Вагин А.А., Подвигин И.М., Лавров А.В., Оноприенко А.А., Оноприенко И.М., Симон В.К., Симон А.К., Симон Э.К., извещаем остальных собственников земельных долей, находящихся в аренде в **СПК «Моховское» Алейского района Алтайского края**, о намерении выделить земельный участок в счёт своих долей в размере 188,2 га сельхозугодий, в том числе: 36 га сенокосов, 37 га пастбищ, 115,2 га пашни на рабочих участках № 67 - 41 га, № 68 - 42,2 га, № 104 - 32 га, сенокосы, прилегающие к южной части РУ № 101, пастбища, прилегающие к северо-восточной части РУ № 70, для передачи в аренду к/х Салахова А.Х.

Компенсация не предусмотрена. Мотивированные возражения относительно местоположения образуемого участка направлять в газету «Алтайская правда».

Алтайский институт финансового управления (АлтИФУ)
(Лицензия Федеральной службы по надзору в сфере образования и науки РФ серия А № 165 920 рег. № 6805 от 12 апреля 2006 г.)

приглашает абитуриентов и лиц, не имеющих высшего экономического образования пройти обучение по специальностям:
080105 - **финансы и кредит;**
080109 - **бухгалтерский учет, анализ и аудит.**
Формы и сроки обучения:
на базе среднего (общего) полного образования: **очная - 5 лет; заочная - 6 лет;**
на базе среднего профессионального образования: **заочная - 4 года;**
на базе высшего профессионального образования: **заочная - 3 года.**

Основной набор осуществляется на бесконкурсной основе по личному заявлению абитуриента при предъявлении документа об образовании государственного образца и оплаты за обучение. **Плата за обучение** на 2006/2007 учебный год составляет:
для студентов очной формы обучения - 31 000 рублей;
для студентов заочной формы обучения - 15 500 рублей.

По завершении основного набора может быть объявлен дополнительный набор на конкурсной основе. Плата за обучение для дополнительного набора может быть увеличена.

Институт заключает договора на **целевую подготовку** специалистов с организациями, организует прохождение практик и стажировок на рабочих местах в структурных подразделениях финансовых органов. Выпускники, наиболее отличившиеся в учебе, получают возможность трудоустройства по месту прохождения практики.

Выпускникам выдается **диплом государственного образца.**

Приемная комиссия АлтИФУ работает по адресу: г. Барнаул, ул. Путиловская, 51 (в районе магазина «Старт») с 9.00 до 19.00 час., в субботу до 15.00 час., тел.: 24-04-57, 24-35-01, www.altifm.barnaul.ru;
E-mail: altifm@barnaul.ru

Ваш Выигрыш здесь

Представительство всероссийских тиражных лотерей в Алтайском крае и Республике Алтай: г. Барнаул, ул. Никитина 92,. Тел. (385-2) 63-82-57.

Русское лото

тираж 610 от 18.06.06
Лиц. №164А/001/РЛ013 от 03.10.96 г. выд. ФКЦИ России

АНАЛИЗ ВЫИГРЫШЕЙ ПО АЛТАЙСКОМУ КРАЮ
Количество выигрышных билетов: 1 624.
Суммарный выигрыш: 116 936.00 рублей.

Тур	Порядок выпадения чисел в розыгрыше	Количество выигравших билетов	Выигрыш каждого билета (руб.)
1	25, 87, 51, 83, 89, 19, 79	1 № 00297827 г.С-Петербург	60.000
2	15, 73, 44, 12, 76, 40, 74, 9, 75, 90, 66, 14, 58, 50, 70, 53, 26, 45, 13, 55, 64, 47, 43, 81, 68, 80, 29, 42, 10, 71, 4, 62, 48, 8, 38, 17, 41, 36	1 № 00472174 Моск.обл.	90.000
3	86, 82, 6, 54, 46, 5, 57, 35, 85, 28, 78, 7, 52, 39, 72, 21, 59, 69, 65	1	160.000
4	11	1	110.000
5	18	1	50.000
6	60	2	30.000
7	56	3	10.000
8	22	10	5.000
9	16	7	3.000
10	23	18	2.000
11	49	18	1.000
12	84	29	200
13	30	103	150
14	63	113	135
15	88	138	130
16	61	283	125
17	32	724	123
18	27	1065	120
19	3	1832	118
20	31	3559	115
21	20	4721	111
22	1	8191	108
23	34	14026	105
24	37	20018	102
25	33	28257	100
Розыгрыш автомобилей "Дэу Нексия"		№ 00742119 г.Москва	300.000
Розыгрыш "Кубышки"		659	473
В призовой фонд Джекпота		430.885	

Невыпавшие числа: 2, 24, 67, 77.

Перепечатка и использование тиражных таблиц допускается только с письменного разрешения организаторов лотерей!

Ваш Выигрыш здесь

Представительство всероссийских тиражных лотерей в Алтайском крае и Республике Алтай: г. Барнаул, ул. Никитина 92,. Тел. (385-2) 63-82-57.

Золотой ключ

тираж 411 от 17.06.06
Разрешение № 948-РЗП от 18.09.97 г.

АНАЛИЗ ВЫИГРЫШЕЙ ПО АЛТАЙСКОМУ КРАЮ
Количество выигрышных билетов: 1 823.
Суммарный выигрыш: 180 311.00 рублей.

Тур	Порядок выпадения и номера шаров	Количество выигравших билетов, шт.	Победитель получает, руб.
1	45, 6, 40, 7, 25, 20, 68, 72, 8	1	№00504823 г. Череповец 50.000 руб.
2	23, 31, 2, 70, 81, 36, 30, 74, 58, 48, 44, 64, 24, 49, 54, 77, 85, 59, 3, 21, 52, 46, 75, 55, 82, 17, 29, 34, 14	1	№00801598 Московская обл. ВАЗ 2107 150.000 руб.
3	39, 71, 28, 35, 66, 83, 42, 13, 78, 32, 27, 37, 86, 68, 47, 1, 65, 11, 38, 80, 5, 63, 18, 10, 69	1	№00206866 г. Челябинск ВАЗ 2110 250.000 руб.
4	22	1	10.000 руб.
5	41	1	5.000 руб.
6	16	1	2.000 руб.
7	61	1	1.000 руб.
8	84	3	782 руб.
9	19	7	619 руб.
10	57	17	495 руб.
11	73	21	400 руб.
12	79	35	329 руб.
13	90	76	273 руб.
14	51	111	229 руб.
15	33	160	195 руб.
16	12	298	167 руб.
17	67	502	146 руб.
18	50	868	127 руб.
19	76	1.117	114 руб.
20	4	1.930	104 руб.
21	43	2.676	96 руб.
22	89	4.441	88 руб.
23	56	7.197	82 руб.
24	15	9.788	79 руб.
25	60	16.877	76 руб.
26	9	23.435	71 руб.
27	87	34.855	66 руб.
Всего:		104.421	8.399.805 руб.
В джекпот отчислено:		442.095 руб.	

Невыпавшие шары: 26, 53, 62.

Перепечатка и использование тиражных таблиц допускается только с письменного разрешения организаторов лотерей!

ТВ Бинго Шоу

тираж 300 от 18.06.06
Разрешение № 5-405/а от 23.08.1999 г.

Количество проданных билетов 438 050 шт.

ПРИЗ	ХОД	Порядок выпадения и номера шаров	Кол-во выигравших билетов	Сумма выигрыша
ЛИНИЯ	12	84 86 40 52 79 01 56 25 55 35 08 47	96	500 руб.
БИНГО ОДИН	35	15 69 04 76 59 83 53 37 71 02 81 24 82 49 48 85 17 88 30 54 18 61 90	1	1 000 000 руб.
Выиграл билет серии №0340848 г.Владивосток				
БИНГО ДВА	60	78 10 70 28 31 21 89 51 11 45 75 05 29 57 72 07 09 36 16 12 14 62 41 65 68	1	300 000 руб.
Выиграл билет серии №0344806 г.Москва				
БИНГО ТРИ	75	66 38 06 77 74 87 64 20 22 19 60 44 50 73 32	3	100 000 руб.
Выиграли билеты серии №0249194 г. Ростов-на-Дону, №0257120 г.Москва, №0775466 г.Владимир				
ПРЕМИАЛЬНЫЕ	76	42	7	2 000 руб.
	77	67	17	1 500 руб.
	78	63	17	1 000 руб.
	79	80	51	750 руб.
	80	43	99	681 руб.
	81	27	300	467 руб.
	82	33	861	161 руб.
	83	46	1 378	160 руб.
	84	23	3 246	108 руб.
	85	39	7 498	74 руб.
	86	58	13 721	66 руб.
	87	34	27 658	61 руб.
	88	03	54 328	55 руб.
	89	26	109 845	50 руб.
Всего				14 287 804руб.
Номер невыпавшего шара				13

Выдача выигрышей производится до 18.12.06.

СПОРТИВНЫЕ ЛОТЕРЕИ РОССИИ

ГОСКОМСПОРТ РОССИИ — ОЛИМПИЙСКИЙ КОМИТЕТ РОССИИ

Лотто 6 из 49

тираж 577 от 17.06.06
Разрешение № 5-464/А от 02.04.2003 г.

Сыграно билетов: 2 804
Сыграно вариантов: 16 935
Выигрышный фонд: 84 675 руб.
Выигрышный вариант: 13 48 16 46 17 25

Кат.	Призовой фонд	Кол-во	Сумма выигрыша	Джек Пот
1	450 027	0	0	450 027
2	50 741	0	0	50 741
3	16 935	12	1 411	0
4	29 636	263	112	0

КЕНО

тираж 165 от 17.06.06
Разрешение № 5-464/А от 02.04.2003 г.

Выигрышный вариант: 22 15 27 40 51 20 37

Категории	Количество выигрышей	Размер выигрыша
6 из 6	0	2 000 000
5 из 6	1	40 000
4 из 6	26	1 000
3 из 6	658	100
5 из 5	0	200 000
4 из 5	0	3 500
3 из 5	48	200
4 из 4	0	25 000
3 из 4	24	500
3 из 3	1	2 000
2 из 3	75	60
2 из 2	35	350
1 из 1	61	40

Перепечатка и использование тиражных таблиц допускается только с письменного разрешения организаторов лотерей!

ТЕЛЕНЕДЕЛЯ

с 26 июня по 2 июля

У домашнего экрана

Первый канал представляет

"Нико Пиросмани. Бродяга из Тифлиса"

Имя этого художника стало широко известно в нашей стране лишь спустя 50 лет после его смерти. О нём стали писать статьи и книги, снимать кинофильмы, ставить спектакли. Но никакие исследования не смогли пролить свет на его биографию.

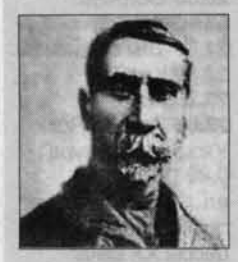

До сих пор никто точно не знает, где и когда он родился и где похоронен. А значит, его имя смело можно отнести к легендам 20-го столетия.

Нико Пиросмани - "ненастоящий" художник, чьи творения давно признаны жемчужинами, подлинными шедеврами живописи. Иметь в своем собрании холст, а еще лучше - клеенку Нико Пиросманашвили - предмет особой гордости для любого коллекционера.

Очередной выпуск из цикла "Гении и злодеи" расскажет о трагической судьбе гениального живописца. Смотрите в понедельник, 26 июня, на Первом канале.

"Культура" представляет

"Дружеское увещевание"

Пятница, 30 июня.

Фильм называют "маленьким неизвестным шедевром" Уильяма Уайлера. В штате Индиана в 1862 г. проживала семья квакеров Бердвеллов. Их религиозные убеждения - против насилия и войны. Но как соблюсти правила их религии в каждодневной жизни, когда южные войска приходят в их дом?

США, 1956 г. Режиссер: Уильям Уайлер. В ролях: Гэри Купер, Дороти Мак Гуайр, Энтони Перкинс, Ричард Эйр, Филлис Лав и др.

"Мебиус"

Суббота, 1 июля.

По мотивам рассказа А. Дж. Дейча "Лист Мебиуса". Действие происходит в Буэнос-Айресе. С каждым годом система метро становится все сложнее, строятся новые линии, вводятся в эксплуатацию новые развязки.И однажды в системе тоннелей пропадает поезд с пассажирами. Периодически его регистрирует аппаратура, люди слышат, как он проносится мимо, но никто его не видит. Разобраться в происходящем призван математик Даниэль Пратт.

Аргентина, 1996 г. Режиссер: Густаво Москера. В ролях: Гильермо Анжелелли, Роберто Карнаги, Аннабелла Леви, Хорхе Петралия и др.

Красивые и счастливые

В июле на канале СТС заканчивается один из самых рейтинговых сериалов нашего кино "Не родись красивой". Интрига нарастает, но скоро все у всех будет хорошо.

А кто-то из актеров благодаря сериалу уже обрел свое счастье. Недавно Нелли Уварова вышла замуж за одного из режиссеров сериала Сергея Пикалова. И, похоже, не за горами свадьба Григория Антипенко, исполнителя роли Андрея Жданова, и актрисы Юлии Такшиной, сыгравшей одну из самых интересных ролей - стерву и интриганку Вику Клочкову. Антипенко и Такшина познакомились на съемках сериала и уже полгода живут вместе.

И если для актера Григория Антипенко это уже не первый опыт участия в таком крупном проекте, то его возлюбленная снимается впервые. Студентка Щукинского театрального училища Юлия Такшина мечтала о карьере журналиста, но, проучившись год в МГУ, поняла, что эта профессия не для нее.

По словам Григория Антипенко, в жизни Юля совсем не похожа на свою героиню Вику.

Юлия Такшина с Григорием Антипенко на съемках сериала.

С Нелли Уваровой - лучшие подруги.

- Юля - невероятно мудрое, искреннее и душевное создание. Всем готова помочь, если надо, не задумываясь, последнее отдаст. А еще она очень красива, - говорит Григорий Антипенко.

Сама Юля в восторге от своей роли и съемок в телесериале. Тем не менее надеется, что настоящий успех впереди.

- Мы пока еще в актерской профессии новички. И не исключаем вероятности того, что, когда сериал закончится, все про нас забудут. Но мы с Гришей не будем страдать по этому поводу. А заживем себе тихо и спокойно, довольные и счастливые.

Под венец - хоть сейчас.

Андре Тешине. Лирик на грани

В четверг, 29 июня, на канале "Россия" смотрите картину французского режиссера Андре Тешине "Заблудшие".

Летом 1940 года молодая женщина с двумя детьми бежит вместе с тысячами людей на юг из Парижа. Но уже в самом начале пути дорогу, по которой следует поток людей, обстреливает немецкий самолет. Спасителем оказывается загадочный подросток без прошлого, одинокий волчонок, в котором может проснуться настоящий зверь. Он приютит семью в странном доме в лесу, станет младшим и старшим братом, сыном, мужем, защитником. Здесь нет ни радио, ни часов, здесь, вне времени, герои проживут всю войну. Но война для режиссера Андре Тешине - лишь предлог, лишь идеальные обстоятельства, чтобы разыграть камерную пьесу на свою излюбленную тему взросления детей.

Франция-Великобритания, 2002 г. В ролях: Эммануэль Беар, Гаспар Улльель, Грегуар Лепранс-Ранде.

ФИЛЬМЫ ТЕШИНЕ говорят об инициации, о вступлении во взрослую жизнь, часто в экстремальных обстоятельствах: его подростки не столько живут, сколько выживают. Режиссер разрабатывает эту тему с присущим ему лиризмом и деликатностью. Но все его картины наполнены внутренним огнем, они почти всегда на грани нормы.

Андре Тешине родился в 1940 году. Он начал свою кинематографическую карьеру главным редактором легендарного французского журнала о кино "Cahiers du Cinema", из которого вышли многие знаменитые режиссеры "новой волны". Режиссерский дебют в кино состоялся в 1969 году в картине "Полина уходит".

Режиссер Андре Тешине.

Известные картины Тешине - "Барокко" с Изабель Аджани и Жераром Депардье, "Отель "Америк" с Патриком Девэром и Катрин Денев, "Свидание" с Жюльет Бинош и другие шедевры кинематографического искусства. Тешине принадлежит честь открытия ряда молодых и талантливых актерских дарований - Эммануэль Беар в фильме "Я не целуюсь", Элоди Бушез - в "Диком тростнике", Лоранс Кот - в "Ворах".

Кадры из фильма «Заблудшие». В главных ролях: Эммануэль Беар, Гаспар Улльел.

1 канал

5.00 "Доброе утро"
8.00 Новости
8.05 Док.ф. "Короткий век мужчин"
9.20 Детективы
9.50 Малахов+
11.00 Новости
11.05 Сериал "Талисман"
12.20 Личная жизнь Мэри Поппинс
12.50 Лолита. Без комплексов
14.00 Новости
14.10 Сериал "Сыщики"
15.30 Доктор Курпатов
16.00 Пусть говорят
17.00 Вечерние новости
17.10 Криминальная Россия: "Охотники в парадных", 2 с.
17.40 Сериал "Любовь как любовь"
18.50 Федеральный судья
20.00 Время
20.40 Сериал "В ритме танго"
21.50 Спецрасследование: "Новые русские крепостные"
22.40 Ночные новости
23.00 Док.ф. "К-219. Последний поход"
23.50 Гении и злодеи: "Бродяга из Тифлиса"

00.20 Х. ф. "ЛАПОЧКА"
Простая девушка Хани - талантливая танцовщица, мечтающая стать знаменитым хореографом. В ожидании своей удачи она подрабатывает в баре и музыкальном магазине. И в награду за терпение ей выпадает уникальный шанс: знаменитый режиссер видит выступление Хани... США, 2003 г. В ролях: Джессика Альба, Лиль Ромео.

1.50 Футбол. Чемпионат мира. Матч 1/8 финала

2 канал РОССИЯ

6.00 Доброе утро, Россия!
6.15, 6.45, 7.15, 8.15, 9.15 Вести-Алтай
7.45, 8.45 Вести-Барнаул
9.45 Х.ф. "Дура"
11.45 Вести. Дежурная часть
12.00 Вести
12.30 Вести-Сибирь
12.50 Сериал "Крот"
15.00 Вести
15.20 Вести-Алтай
15.40 Сериал "Тайны следствия"
16.45 Сериал "Короли российского сыска"
17.45 Вести. Дежурная часть
18.00 Вести
18.20 Вести-Сибирь

18.40 Сериал "ОБРЕЧЕННАЯ СТАТЬ ЗВЕЗДОЙ"

Галя принимает любовь Размика и соглашается стать его женой. К Сергею возвращается память, он заявляет Вале, что уходит от нее. Женя и Никита готовятся к свадьбе.

19.40 Сериал "Волчица"
20.40 Вести-Алтай
21.00 Вести
21.45 Футбол. Чемпионат мира. 1/8 финала
0.00 Сериал "Тайны следствия"
2.00 Вести+
2.20 Честный детектив
2.50 Синемания
3 канал

Сдаю в аренду
склад 120 кв.м. близко к центру г. Барнаула. Овощехранилище 140 кв.м. можно под склад, недорого.
Тел.: 38-99-52, 63-69-91, 69-05-01(сот.).

3 канал

АТН
7.00 Авторская программа А.Кирилина "Я заблудился во времени"
7.15 Погода
7.20 Астропрогноз
7.25 Мультфильмы
7.40 Погода в Барнауле
7.45 Гороскоп "Будь готов!"
7.50 Музыка
7.55 Погода
8.00 Мультфильмы
8.25 Погода
8.30 Мультфильмы
9.00 Самое смешное видео
9.30 Док. сериал "Как уходили кумиры"
9.57 Неслучайная музыка
10.00 Самое смешное видео
10.30 Док.ф. "Без предупреждения"
11.30 Мультфильмы

ТВ "МИР"
12.00 АБВГДейка
12.30 Очевидное-невероятное
13.00 Наш сад
13.30 Индекс потребителя
14.00 Сотвори себя
14.30 Афиша

АТН
15.05 Самое смешное видео
15.35 Сериал "Команда "А"
16.30 Сериал "Крутой Уокер"
17.30 Мультфильмы
17.55 Астропрогноз

ГТРК "АЛТАЙ"
18.00 Плей-лист
19.00 Звездная пыль
19.05 Плей-лист
19.20 Без башни
19.30 Телефон
19.45 Вести-Барнаул

ТВ "АЛВЕСТ"
20.00 Наши новости
20.30 Автопатруль
20.40 Новости для потребителей
20.55 Погода

АТН
21.00 Курьер
21.15 Погода
21.20 Астропрогноз
21.25 По магазинам
21.35 Все к столу!
21.45 Погода в Барнауле
21.50 Гороскоп "Будь готов!"
22.00 Сериал "Округ Колумбия"
23.00 Х.ф. "Точка падения"
1.10 Автоновости: "Карданный вал"
1.30 Агентство криминальных новостей

4 канал

7.00 Сериал "Как сказал Джим"
7.50 М.ф. "Смешарики"
7.58 Погода сегодня
8.00 33 квадратных метра
8.30 Сериал "Моя прекрасная няня"
9.00 Сериал "Не родись красивой"
10.05 Погода сегодня
10.10 Музыка
10.28 Настроение
10.30 Сериал "Люба, дети и завод..."
11.00 Х.ф. "Клуб первых жен" (**11.30** Погода сегодня)
13.10 Сериал "Бедная Настя"
14.10 М.ф. "Лиса и дрозд"
14.30 Чрезвычайная ситуация
15.00 М.ф. "Принцесса Сисси"
15.30 М.ф. "Самурай Икс"
16.00 М.ф. "Лига справедливости"
16.30 М.ф. "Люди Икс. Эволюция"
17.00 Сериал "Лиззи Магуайер"
17.30 Сериал "Школа "Черная дыра"
18.00 Сериал "Сабрина - маленькая ведьма"
18.30 Сериал "Зачарованные" (**18.40** Погода на завтра)
19.30 Сериал "Люба, дети и завод..."
20.00 Сериал "Моя прекрасная няня"
20.30 Истории в деталях (**20.50** Погода на завтра)
21.00 Сериал "Не родись красивой"
22.00 Сериал "Кто в доме хозяин?"
22.30 Сериал "Отчаянные домохозяйки" (**23.10** Погода на завтра)
0.30 Истории в деталях
0.58 Настроение
1.00 Сериал "Кто в доме хозяин?"
1.30 Детали
2.30 Сериал "Таксист"
3.15 Х.ф. "Решка - жив, орел - мертв"
4.45 Сериал "Детективное агентство "Лунный свет"

5 канал НТВ

5.00 Сегодня утром
7.10 Итожа...
8.00 Кулинарный поединок (**8.30** Погода сегодня)
9.00 Сегодня
9.20 Чистосердечное признание
9.55 Квартирный вопрос (**10.30** Погода сегодня)
10.55 Следствие вели...
12.00 Сегодня
12.30 Сериал "Марш Турецкого"
14.35 Обзор
15.00 Сегодня
15.20 Сериал "Улицы разбитых фонарей"
17.35 Обзор. Чрезвычайное происшествие
18.00 Сегодня

18.35 Сериал "ФАВОРСКИЙ"
1992 год. Петра утвердили на должность заместителя министра флота. Малютина переводят начальником в управление контрразведки. Долгушин стал банкиром. Богданов попадает на остров Фавор...

19.40 Сериал "ВСЕ ВКЛЮЧЕНО"
Евгений и Галина обеспокоены появлением Вари: они боятся, что она обнаружит их финансовые махинации.

21.00 Наши новости
21.30 Погода на завтра
21.35 Спасатель Алтая
21.55 Погода на завтра
22.00 Сегодня
22.40 Сериал "Таксистка-3"
23.45 Лига футбольных фанатов
0.15 Все сразу!
0.45 Ток-шоу "Школа злословия"
1.35Х.ф. "Мыльная пена"
3.20 Энциклопедия тайн
4.20 Сериал "Джо-уи"

6 канал NTSC

8.02 Погода
8.05 Гороскоп
8.10 М.ф. "Ох уж эти детки"
8.35 М.ф. "Как говорит Джинджер"
9.00 М.ф. "Дикая семейка Торнберри"
9.25 Предприниматель
9.40 Погода
9.45 Наши песни
10.00 Х.ф. "Большая гонка"
12.15 Док. сериал "Запредельные истории"
13.15 М.ф. "Котопес"
13.40 М.ф. "Приключения Джимми Нейтрона, мальчика-гения"
14.05 М.ф. "Эй, Арнольд!"
14.30 Такси
15.00 Москва: инструкция по применению. Дайджест
15.30 Сериал "Бункер, или Ученые под землей"
16.00 Реалити-шоу "Офис"
17.00 Дом-2. Новая любовь!
18.00 Школа ремонта
19.00 Шоу "Возможности пластической хирургии"
20.00, 20.27 Погода
20.03 Такси
20.30 ТВ-Город. События дня
20.56, 21.56 Гороскоп
21.00 Необъяснимо, но факт (**21.20** Погода)
22.00 Дом-2. Новая любовь! (**22.20** Погода)
23.00 Х.ф. "Гринч - похититель Рождества"
1.25 Дом-2. После заката
1.55 Москва: инструкция по применению
2.25 Наши песни
2.45 Реалити-шоу "Офис"
3.45 Х.ф. "Большая гонка"

7 канал НТВ

7.00 Сегодня утром
10.00 Кулинарный поединок
11.00 Сегодня
11.20 Чистосердечное признание
11.55 Квартирный вопрос
12.55 Следствие вели...
14.00 Сегодня
14.30 Сериал "Марш Турецкого"
16.35 Обзор. Чрезвычайное происшествие
17.00 Сегодня
17.20 Сериал "Улицы разбитых фонарей"
19.30 Обзор. Чрезвычайное происшествие
20.00 Сегодня
20.35 Сериал "Фаворский"
21.40 Сериал "Все включено"
23.00 Сегодня
23.40 Сериал "Таксистка-3"
0.45 Лига футбольных фанатов
1.20 Все сразу!
1.50 Ток-шоу "Школа злословия"

02.40 Х. ф. "МЫЛЬНАЯ ПЕНА"

Блестящая звезда "мыльных опер" находится на пике славы. Телесериал "Солнце тоже заходит", в котором она вот уже двадцать лет успешно исполняет главную роль, пользуется невиданной популярностью и любовью фанатов. Но это только одна сторона "медали"... США, 1991 г.

4.25 Энциклопедия тайн
5.20 Сериал "Джо-уи"
6.10 Док. сериал "Гвардия"

8 канал

6.00 Евроньюс
9.00, 18.30, 23.00 Новости культуры
9.30 Док. сериал "Два мира"
10.00 Х.ф. "Магазин на площади"
12.10 Линия жизни: В.Золотухин
13.05 Спектакль "Зимородок"
14.35 Мой Эрмитаж
15.05 М.ф. "Халифаист"
15.25 За семью печатями
15.55, 1.05 Док. сериал "Империи из камня"
16.50 Портрет в розовом платье: Н.Кончаловская
17.30 Блокнот
18.00 Адмиралтейские верфи
18.50 Ночной полет
19.20 Х.ф. "Моя судьба", 1 с.
20.30 Док.ф. "Ору-Прету. Черное золото Бразилии"
20.50 Острова: Г.Вицин
21.35 Тем временем
22.30 Кто мы?
23.25 Про арт
23.55 Док.ф. "Rock. Уходящая натура"
0.40 Док. сериал "Самые громкие преступления и процессы XX века"

9 канал 39 ТВ

7.00 Автосалон
7.25 Победоносный голос верующего
8.00 Настроение
9.45 Х.ф. "Вий"
11.30 Мультпарад
12.05 Московские перекрестки
12.45, 15.45, 20.50 События. Время московское
13.00 Постскриптум
14.00 Сериал "Одно дело на двоих"
15.10 Очевидное-невероятное
16.00 Арена
16.30 Сериал "Ундина"
17.30 Подводная одиссея команды Кусто
18.30, 0.40 Петровка, 38
18.45 Афиша
19.10 Медикус
19.45 Сериал "Собачья работа"
21.20 Х.ф. "Неудачник Альфред, или После дождя плохая погода"
23.20 Версты
0.10 Времечко
0.55 25-й час. События. Время московское

Спутниковые и кабельные каналы

Внимание! Время показа программ по кабельному телевидению может не совпадать со временем трансляции со спутника.

7ТВ

8.00, 9.00, 10.00, 11.00, 12.00, 13.00, 14.00, 15.00, 16.00, 17.00, 18.00, 19.00, 20.00, 21.00, 22.00, 23.00, 0.00, 1.00, 2.00, 3.00, 4.00, 5.00, 6.00, 7.00 7 новостей. **8.05, 15.05** Советский спорт. **8.25, 15.25** Бокс. Легендарные бои XX века. **9.05** ЗАРЯДка для страны. **9.25, 10.25, 11.25** Веселые старты. **10.05** Назло рекордам. **11.05, 12.05, 21.05** Музыкальный трек. **12.25** Сериал "Команда - мечта". **13.05, 17.35, 22.05** Магия оружия. **13.25** Журнал мирового автоспорта "Motorsport Mundial". **14.05, 7.05** Футбол. Чемпионат России. "Химки" - "Урал". **16.05, 1.05** Бешеные колеса. **16.25, 17.05, 21.25, 22.25, 23.05, 0.25, 1.25** Экстремальный спорт. **18.05** Экстремальный контакт. **18.25** Gillette World Sport. **19.05, 5.05** КОТV: "Классика бокса". **20.05** Конный спорт. Чемпионат Московской области. **0.05, 4.35** Ужасы спорта. **2.05** Дартс. Чемпионат мира. **3.05, 6.05** Покер. **4.05** AutoFashion. **4.25** Звезда автострады.

ТВ3

6.30 Победоносный голос верующего. **7.00** М.ф. "Гарфилд". **7.30** М.ф. "Сабрина - маленькая ведьма". **8.00** М.ф. "Маска". **8.30, 13.30** Мультфильмы. **9.00** Х.ф. "Сорок первый". **11.00** Х.ф. "Побег на Ведьмину гору". **13.00** Осторожно, модерн!. **14.00** Х.ф. "Ларец Марии Медичи". **16.00** Х.ф. "Искусство мести". **18.00, 3.00** Сериал "Горец-2". **19.00** Х.ф. "Под прицелом". **21.00** Х.ф. "Исчезновение". **23.00** Х.ф. "Щупальца". **1.00** Х.ф. "Жажда".

"ДОМАШНИЙ"

10.00, 21.30 Городские новости. **10.30** Полезное утро. **13.00** Бездонные антресоли. **13.30** Х.ф. "Спортивная честь". **15.45** Свободное время. **16.00** Полезный день. **18.15** Сериал "Земля любви". **19.30, 1.00** Сериал "Скорая помощь". **20.30** Сериал "Дружная семейка". **22.00, 2.00** Сериал "Женаты... и с детьми". **22.30** Х.ф. "Путь в высшее общество". **2.30** Правильный дом. **3.00** Мир в твоей тарелке. **3.30** Сериал "Женская бригада". **4.20** Сериал "Очарованный". **5.00** Сериал "Сильное лекарство". **5.45** Сериал "Молодые и дерзкие". **8.25** Сериал "Тайна Лауры".

ДТВ

10.00, 17.30 Мультфильмы. **11.00, 15.05, 22.00** Самое смешное видео. **11.30, 18.30** Док. сериал "Как уходили кумиры: С.Лемешев". **11.55, 20.55** Неслучайная музыка. **12.00** Телемагазин. **12.30, 3.10** Карданный вал+. **12.50** Х.ф. "Рецепт мести". **15.35, 3.55** Сериал "Команда "А". **16.30, 21.00** Сериал "Крутой Уокер". **18.55** Х.ф. "Потерянный рай". **22.55** Сериал "Темная лошадка". **0.00** Сериал "Округ Колумбия". **1.00** Х.ф. "Точка падения". **3.30** Агентство криминальных новостей.

"СПОРТ"

8.00 Волейбол. Чемпионат России. Мужчины. Финал. "Динамо" (Москва) - "Локомотив - Белогорье". **10.00, 12.30, 16.00, 19.45, 0.15, 3.45** Вести-спорт. **10.10, 12.40** Спортивный календарь. **10.15, 16.15, 18.30, 4.45** Футбол. Чемпионат мира. 1/8 финала. **12.45, 6.55** Сборная России: А.Овечкин. **13.20** Русский бильярд. Открытый чемпионат Европы по пирамиде. **14.55** Профессиональный бокс. А.Соловьев (Россия) против П.Сапуна (Белоруссия). **16.10** Вести-спорт. Местное время. **21.05** Дневник чемпионата мира по футболу-2006. **21.40** Спортивные танцы. Кубок "Спартака". **23.00** Спортивная гимнастика. Чемпионат Европы. Женщины. **0.30** Легкая атлетика. "Мемориал братьев Знаменских". **3.55** Водно-моторный спорт. Чемпионат мира в классе "Р-1". Гран-при Италии. **4.30** Рыбалка с Радзишевским

СОВРЕМЕННАЯ ГУМАНИТАРНАЯ АКАДЕМИЯ
(г. Москва) Барнаульский филиал
ПРИЕМНАЯ КОМИССИЯ: Барнаул, ул. П.Сухова, 34 тел.: (3852) 39-27-39, 35-76-66
Направления:
✓ ЮРИСПРУДЕНЦИЯ
✓ ЭКОНОМИКА
✓ МЕНЕДЖМЕНТ
✓ ПСИХОЛОГИЯ
✓ ИНФОРМАТИКА
ПРЕДСТАВИТЕЛЬСТВА:
г. Рубцовск, ул. Алтайская, 179 тел.: (257) 37-9-06.
г. Камень на Оби, ул. Куйбышева, 48а тел.: (214) 55-1-55
Р.ц. Шипуново, пр. Комсомольский, 95 тел.: (250) 22-1-79
с. Кулунда, ул. Комсомольская, 11 тел.: (266) 25-4-27
г. Змеиногорск, ул. Шумакова, 5
Формы обучения: очная, заочная, ускоренная, второе высшее образование.
Диплом установленного государственного образца о высшем образовании (г. Москва)
LK-077

ООО "Полимер - КРОВЛЯ" ПОЛИМЕРПЕСЧАНАЯ
ЧЕРЕПИЦА 170 р/м²
Цена действительна на момент выхода рекламы
Доставка. Услуги по монтажу. Кредит.
тел.: 60-11-76, 60-11-75, 77-69-15

Ленточные пилорамы "Тайга" со склада в г. Барнауле.
От 80 000 руб. Кредит
Заточное и разводное оборудование.
Тел.: 69-90-01, 8-903-990-4833
G7-113

ПРОДАЖА
СПУТНИКОВЫХ АНТЕНН
Тел. в Барнауле: 69-58-70, 8-903-995-8360, без выходных.
Павловский тракт, 54 (Теплый рынок), пр.Ленина, 4 (маг. "Электрон").

G7-111
КУПЛЮ
СУДАКА
ОКУНЯ
речного
тел. 312-612; 379-681
ВСЯ ПРОДУКЦИЯ СЕРТИФИЦИРОВАНА

1 канал

5.00 "Доброе утро"
8.00 Новости
8.05 Сериал "В ритме танго"
9.20 Детективы
9.50 Малахов+
11.00 Новости
11.05 Сериал "Талисман"
12.10 М.ф. "Чип и Дейл спешат на помощь"
12.50 Лолита. Без комплексов
14.00 Новости
14.10 Сериал "Сыщики"
15.30 Доктор Курпатов
16.00 Пусть говорят
17.00 Вечерние новости
17.10 Вне закона: "Розы для жертвы"
17.40 Сериал "Любовь как любовь"
18.50 Федеральный судья
20.00 Время
20.40 Сериал "В ритме танго"
21.50 Док.ф. "Бизнес на родах"
22.40 Ночные новости
23.00 Док.ф. "Русские Золушки. Замуж за принца"
23.50 Дневник XXVIII Московского международного кинофестиваля

00.00 Х. ф. "ГОРОД ПРОКЛЯТЫХ"
Юная американка Кесси Грант, путешествующая по английской глубинке, попадает в автомобильную катастрофу. Девушка отделывается легким сотрясением мозга и царапинами, но от шока теряет память и не может понять, зачем приехала в этот маленький городок и есть ли у нее здесь знакомые...

1.50 Футбол. Чемпионат мира. Матч 1/8 финала

2 канал РОССИЯ

6.00 Доброе утро, Россия!
6.15, 6.45, 7.15, 8.15, 9.15 Вести-Алтай
7.45, 8.45 Вести-Барнаул
9.45 Сериал "Любовь моя"
10.50 Сериал "Тайный знак"
12.00 Вести
12.30 Вести-Сибирь
12.50 Сериал "Крот"
15.00 Вести
15.20 Вести-Алтай
15.40 Сериал "Тайны следствия"
16.45 Сериал "Короли российского сыска"
17.45 Вести. Дежурная часть
18.00 Вести
18.20 Вести-Сибирь
18.40 Сериал "Обреченная стать звездой"
19.40 Сериал "Волчица"
20.40 Вести-Алтай
21.00 Вести
21.45 Футбол. Чемпионат мира. 1/8 финала
0.00 Сериал "Тайны следствия"
2.00 Вести+

02.20 Х. ф. "ИГРАЙ КАК БЭКХЕМ"
Джесс только 18, но она твердо знает, что сделает ее счастливой. Футбольная карьера! Такая же, как у знаменитого игрока "Манчестер Юнайтед" Дэвида Бэкхема. И теперь она гоняет мяч в лондонском парке, доказывая соседским мальчишкам, что девушки играют в футбол не хуже... Великобритания-Германия, 2002 г.

4.30 Дорожный патруль

3 канал

АТН
7.00 Курьер
7.15 Погода
7.20 Астропрогноз
7.25 Мультфильмы
7.40 Погода в Барнауле
7.45 Гороскоп "Будь готов!"
7.50 Музыка
7.55 Погода
8.00 Курьер
8.15 Погода
8.20 Мультфильмы
9.00 Самое смешное видео
9.30 Док. сериал "Как уходили кумиры"
9.57 Неслучайная музыка
10.00 Самое смешное видео
10.30 Сериал "Темная лошадка"
11.30 Мультфильмы
11.45 Искусство красоты

ТВ "АЛВЕСТ"
12.00 Наши новости
12.15 Куда пойти учиться?
12.25 Новости для потребителей
13.10 Тест-драйв
13.25 Здравствуйте
14.00 Автопатруль
14.10 Авторынок
14.20 Дела садовые
14.35 Куда пойти учиться?
14.45 Наши новости

АТН
15.05 Самое смешное видео
15.35 Сериал "Команда "А"
16.30 Сериал "Крутой Уокер"
17.30 Мультфильмы
17.55 Астропрогноз

ГТРК "АЛТАЙ"
18.00 Двойная игра
19.15 Синематик
19.30 Зона-Интернет
19.45 Вести-Барнаул

ТВ "АЛВЕСТ"
20.00 Наши новости
20.30 Новости для потребителей
20.55 Погода

АТН
21.00 Курьер
21.15 Погода
21.20 Астропрогноз
21.25 Автопарковка
21.40 Погода в Барнауле
21.45 Гороскоп "Будь готов!"
21.50 Музыка
22.00 Сериал "Округ Колумбия"
23.00 Х.ф. "Посланник"
1.15 Автоновости: "Карданный вал"
1.35 Агентство криминальных новостей

4 канал

7.00 Сериал "Как сказал Джим"
7.50 М.ф. "Смешарики"
7.58 Погода сегодня
8.00 33 квадратных метра
8.30 Сериал "Моя прекрасная няня"
9.00 Сериал "Не родись красивой"
10.05 Погода сегодня
10.10 Музыка
10.28 Настроение
10.30 Сериал "Люба, дети и завод..."
11.00 Сериал "Евлампия Романова. Следствие ведет дилетант-2" (**11.30** Погода сегодня)
13.00 Сериал "Бедная Настя"
14.00 Сериал "Новая семейка Аддамс"
14.30 Медицина для всех
15.00 М.ф. "Принцесса Сисси"
15.30 М.ф. "Самурай Икс"
16.00 М.ф. "Лига справедливости"
16.30 М.ф. "Люди Икс. Эволюция"
17.00 Сериал "Лиззи Магуайер"
17.30 Сериал "Школа "Черная дыра"
18.00 Сериал "Сабрина - маленькая ведьма"
18.30 Сериал "Зачарованные" (**18.40** Погода на завтра)
19.30 Сериал "Люба, дети и завод..."
20.00 Сериал "Моя прекрасная няня"
20.30 Истории в деталях (**20.50** Погода на завтра)
21.00 Сериал "Не родись красивой"
22.00 Сериал "Кто в доме хозяин?"
22.30 Сериал "Отчаянные домохозяйки" (**23.10** Погода на завтра)
0.30 Истории в деталях
0.58 Настроение
1.00 Сериал "Части тела"
2.15 Сериал "Кто в доме хозяин?"
2.45 Сериал "Таксист"
3.35 Х.ф. "Откровенный свидетель"
5.00 Сериал "Детективное агентство "Лунный свет"

5 канал НТВ

5.00 Сегодня утром
7.10 Наши новости
7.55 Сериал "Мангуст" (**8.30** Погода сегодня)
9.00 Сегодня
9.20 Стихия
9.50 Ток-шоу "Принцип "Домино" (**10.30** Погода сегодня)
10.55 Сериал "Конвой PQ-17"
12.00 Сегодня
12.30 Сериал "Фаворский"
13.30 Сериал "Все включено"
14.35 Обзор
15.00 Сегодня
15.20 Сериал "МУР есть МУР-2"
17.35 Обзор. Чрезвычайное происшествие
18.00 Сегодня

18.35 Сериал "ФАВОРСКИЙ"
1993 год. Александр Богданов возвращается в Петербург в обличье польского эмигранта Купцевича. Теперь он может приступить к сложному плану мести...

19.40 Сериал "ВСЕ ВКЛЮЧЕНО"
Варя вызывает к себе одноклассника Гриню и делится с ним своими подозрениями о наличии в гостинице проституции. Она предлагает другу поселиться в гостинице.

21.00 Наши новости
21.30 Погода на завтра
21.35 Разговор с властью: Комитет по делам молодежи информирует
21.55 Погода на завтра
22.00 Сегодня
22.40 Сериал "Таксистка-3"
23.45 Лига футбольных фанатов
0.20 Сериал "Секс в большом городе"
0.50 Х.ф. "Нет выхода"
3.00 Энциклопедия тайн
4.10 Сериал "Джоуи"

6 канал NTSC

8.02 Погода
8.05 ТВ-Город. События дня
8.30 Гороскоп
8.35 М.ф. "Как говорит Джинджер"
9.00 М.ф. "Дикая семейка Торнберри"
9.25 Русская усадьба: полезные советы
9.40 Погода
9.45 Наши песни
10.00 Х.ф. "Гринч - похититель Рождества"
12.15 Док. сериал "Запредельные истории"
13.15 М.ф. "Котопес"
13.40 М.ф. "Приключения Джимми Нейтрона, мальчика-гения"
14.05 М.ф. "Эй, Арнольд!"
14.30 Такси
15.00 Москва: инструкция по применению
15.30 Лучшие анекдоты из России
16.00 Реалити-шоу "Офис"
17.00 Дом-2. Новая любовь!
18.00 Школа ремонта
19.00 Ток-шоу "Запретная зона"
20.00, 20.27 Погода
20.03 Такси
20.30 ТВ-Город. События дня
20.56, 21.56 Гороскоп
21.00 Другая жизнь (**21.20** Погода)
22.00 Дом-2. Новая любовь! (**22.20** Погода)
23.00 Х.ф. "Каникулы Санта-Клауса"
1.10 Дом-2. После заката
1.40 Москва: инструкция по применению
2.10 Наши песни
2.30 Реалити-шоу "Офис"
3.30 Х.ф. "Странная парочка-2"
5.50 Комеди Клаб

7 канал НТВ

7.00 Сегодня утром
9.55 Сериал "Мангуст"
11.00 Сегодня
11.15 Стихия
11.50 Ток-шоу "Принцип "Домино"
12.55 Сериал "Конвой PQ-17"
14.00 Сегодня
14.30 Сериал "Фаворский"
15.30 Сериал "Все включено"
16.35 Обзор. Чрезвычайное происшествие
17.00 Сегодня
17.25 Сериал "МУР есть МУР-2"
19.30 Обзор. Чрезвычайное происшествие
20.00 Сегодня
20.35 Сериал "Фаворский"
21.40 Сериал "Все включено"
23.00 Сегодня
23.40 Сериал "Таксистка-3"
0.45 Лига футбольных фанатов
1.20 Сериал "Секс в большом городе"

01.55 Х. ф. "НЕТ ВЫХОДА"

Капитана морских сил Тома Фэррелла на вечеринке представляют министру обороны США Дэвиду Брайсу. Здесь же капитан знакомится с очаровательной Сьюзен, которая в этот же вечер становится его любовницей. Брайс переводит Фэррелла к себе в Пентагон, и оказывается, что у Тома и Дэвида общее пристрастие - Сьюзен... США, 1987 г.

4.00 Энциклопедия тайн
5.10 Сериал "Джоуи"
6.05 Док. сериал "Гвардия"

8 канал

6.00 Евроньюс
9.00, 18.30, 23.00 Новости культуры
9.30 Док. сериал "Два мира"
10.00 Королева болгарского кино: Н.Коканова
10.10 Х.ф. "Похититель персиков"
11.35 Тем временем
12.30 Х.ф. "Моя судьба", 1 с.
13.40 Живое дерево ремесел
13.50 Мистический театр Лермонтова
14.20 Док.ф. "Вальс свободы"
14.45 Короткометражные х.ф.
15.30 Перепутовы острова
15.55, 1.05 Док. сериал "Империи из камня"
16.50 Док.ф. "Обыкновенные вещи"
17.05 Достояние республики
17.20 Фестиваль "Владимир Спиваков приглашает"
18.00 Адмиралтейские верфи
18.50 Ночной полет
19.20 Х.ф. "Моя судьба", 2 с.
20.40 Док.ф. "Санчи - храм в честь Будды"
20.55 Больше, чем любовь: Л.Киселева и Н.Милов
21.35 Ток-шоу "Большие"
22.30 Док.ф. "Ты сын и ужас мой..."
23.25 Сериал "Север и юг"
0.25 Док. сериал "Ни дня без строчки. Трава забвения"
0.50 Ф.Лист. "Воспоминание о "Дон Жуане" Моцарта"

9 канал 39 ТВ

7.00 Афиша
7.25 Победоносный голос верующего
8.00 Настроение
9.45 Х.ф. "Кто поедет в Трусковец?"
11.30 Мультфильм
11.50, 18.45 Медикус
12.25, 18.30, 0.40 Петровка, 38
12.45, 15.45, 20.50 События. Время московское
13.00 Момент истины
13.50 Репортер
14.00 Сериал "Одно дело на двоих"
15.15 Приглашает Борис Ноткин
16.00 Док. сериал "Путешествие вокруг света"
16.30 Сериал "Ундина"
17.30 Подводная одиссея команды Кусто
19.10 Модный взгляд
19.35 М.ф. "Аист"
19.50 Сериал "Собачья работа"
21.20 Х.ф. "Ночь для дам"
23.15 Наша версия
0.05 Времечко
0.50 25-й час. События. Время московское

Спутниковые и кабельные каналы

Внимание! Время показа программ по кабельному телевидению может не совпадать со временем трансляции со спутника.

7ТВ
8.00, 9.00, 10.00, 11.00, 12.00, 13.00, 14.00, 15.00, 16.00, 17.00, 18.00, 19.00, 20,00, **21.00,** 22,00, **23.00, 0.00, 1.00, 2.00, 3.00, 4.00, 5.00, 6.00, 7.00** 7 новостей. **8.05, 15.05** Советский спорт. **8.25, 15.25** Бокс. Легендарные бои XX века. **9.05** ЗАРЯДка для страны. **9.25, 10.25, 11.25** Веселые старты. **10.05** Назло рекордам. **11.05, 12.05, 21.05** Музыкальный трек. **12.25** Сериал "Команда - мечта". **13.05, 17.35, 22.05** Магия оружия. **13.25** Total регби. **14.05, 7.05** Конный спорт. Чемпионат Московской области. **16.05, 1.05** Бешеные колеса. **16.25, 17.05, 21.25, 22.25, 23.05, 0.25, 1.25, 4.05** Экстремальный спорт. **18.05** Экстремальный контакт. **18.25** Легкая атлетика. Журнал IAAF. **19.05, 5.05** KOTV: "Классика бокса". **20.05** Конный спорт. Турнир Московской области по выездке. **0.05, 4.35** Ужасы спорта. **2.05** Дартс. Чемпионат мира. **3.05, 6.05** Покер.

ТВ3
6.30 Победоносный голос верующего. **7.00** М.ф. "Гарфилд". **7.30** М.ф. "Сабрина - маленькая ведьма". **8.00** М.ф. "Маска". **8.30, 13.30** Мультфильмы. **9.00** Х.ф. "Формула любви". **11.00** Х.ф. "Ларец Марии Медичи". **13.00** Осторожно, модерн!. **14.00** Х.ф. "Человек без лица". **16.15** Х.ф. "Жажда". **18.00, 3.00** Сериал "Горец-2". **19.00** Х.ф. "Путешествие к центру земли", 1-2 с.. **23.00** Х.ф. "Отряд "Д". **0.30** Х.ф. "Страсти Христовы".

"ДОМАШНИЙ"
10.00, 21.30 Городские новости. **10.30** Полезное утро. **13.00** Друзья моего хозяина. **13.30** Х.ф. "Джентльмен из Эпсома". **15.30** Цветочные истории. **16.00** Полезный день. **18.15** Сериал "Земля любви". **19.30, 0.35** Сериал "Скорая помощь". **20.30** Сериал "Дружная семейка". **22.00, 2.00** Сериал "Женаты... и с детьми". **22.30** Х.ф. "Два билета на дневной сеанс". **1.45** Декоративные страсти. **2.30** CARенина. **3.00** Иностранная кухня. **3.30** Сериал "Женская бригада". **4.20** Сериал "Очарованный". **5.00** Сериал "Сильное лекарство". **5.45** Сериал "Молодые и дерзкие". **8.25** Сериал "Тайна Лауры".

ДТВ
10.00, 17.30 Мультфильмы. **11.00, 15.05, 22.00** Самое смешное видео. **11.30, 18.30** Док. сериал "Как уходили кумиры: М.Круг". **11.55** Неслучайная музыка. **12.00** Телемагазин. **12.30, 3.15** Карданный вал+. **12.50** Х.ф. "Точка падения". **15.30, 4.00** Сериал "Команда "А". **16.30, 21.05** Сериал "Крутой Уокер". **18.55** Х.ф. "Кто войдет в последний вагон". **22.55** Сериал "Темная лошадка". **0.00** Сериал "Округ Колумбия". **1.00** Х.ф. "Посланник". **3.35** Агентство криминальных новостей. **4.55** Девушки не против.... **5.25** Реалити-шоу "Удивительная гонка". **6.25** Х.ф. "Потерянный рай".

"СПОРТ"
7.25 Волейбол. Чемпионат России. Мужчины. Финал. "Динамо" (Москва) - "Локомотив - Белогорье". **10.00, 12.30, 16.00, 19.45, 0.15, 3.45** Вести-спорт. **10.10, 12.40, 16.10** Спортивный календарь. **10.15, 16.15, 18.30, 4.00** Футбол. Чемпионат мира. 1/8 финала. **12.45** Летопись спорта: "Первый чемпионат и Кубок СССР по футболу". **13.20** Русский бильярд. Открытый чемпионат Европы по пирамиде. **15.10** Рыбалка с Радзишевским. **15.25** Силовой экстрим. Чемпионат Европы. **21.05** Дневник чемпионата мира по футболу-2006. **21.40, 6.15** Спортивные танцы. Кубок "Спартака". **23.00** Спортивная гимнастика. Чемпионат Европы. Женщины. **0.30** Автоспорт. Национальная гоночная серия "АвтоВАЗ". **1.40** Профессиональный бокс. В.Токарев (Россия) против А.Исмаилова (Азербайджан). **3.10** Скоростной участок

М трейд МЕТАЛЛ - ТРЕЙД
МЕТАЛЛ: черный, нержавеющий, спецстали.
ЛИСТ г/к, х/к, окрашенный, ОЦИНКОВКА.
ТРУБА э/св, вгп, б/ш, профильная, мебельная.
ПРОФНАСТИЛ оцинкованный, окрашенный.
АРМАТУРА, БАЛКА, КРУГ, УГОЛОК, ШВЕЛЛЕР, ПРОВОЛОКА и др.
А ТАКЖЕ: ДСП, ЛДСП, ДВПО, фанера. Сантехника, запорная арматура. Сетка кладочная, Сетка-рабица, Гвозди.
ОТГРУЗКА оптом и в розницу! УСЛУГИ РЕЗКИ! ДОСТАВКА!
г.Барнаул, ул.Попова, 252-в, тел.: 698-732, 314-037, факс: 314-059.
G7-308

Колесный трактор YTO-1204
-Большая мощность (120 л.с.)
-Передовые технические характеристики
-Кредит, лизинг
-Цена 1млн. 50т. руб.
Официальный дилер компании YTO в Барнауле ООО «Меридиан»
т. (3852) 61-17-72, 61-09-90
e-mail: intourist-altai@ab.ru
ВСЯ ПРОДУКЦИЯ СЕРТИФИЦИРОВАНА

ООО "ВЕСОВЩИК"
• Производим ремонт со сдачей в госповерку:
- манометров, - электросчетчиков,
- весов от лабораторных до автомобильных.
• Восстанавливаем разукомплектованные автомобильные весы, делаем капитальный ремонт.
• Поможем в строительстве автомобильных весов.
ИМЕЮТСЯ В ПРОДАЖЕ:
• весы автомобильные механические и электронные (30 и 60 тонн),
• весы для взвешивания скота (1 т),
• весы товарные (0,5 т, 2 т, 3 т).
г. Барнаул, ул. 80-й Гв. Дивизии, 19Б, тел. 360-380, факс 75-47-73
G7-308

1 канал

5.00 "Доброе утро"
8.00 Новости
8.05 Сериал "В ритме танго"
9.20 Детективы
9.50 Малахов+
11.00 Новости
11.05 Сериал "Талисман"
12.10 М.ф. "Чип и Дейл спешат на помощь"
12.50 Лолита. Без комплексов
14.00 Новости
14.10 Сериал "Сыщики"
15.30 Доктор Курпатов
16.00 Пусть говорят
17.00 Вечерние новости
17.10 Вне закона: "Беглец-невидимка"
17.40 Сериал "Любовь как любовь"
18.50 Федеральный судья
20.00 Время
20.30 Сериал "В ритме танго"
21.30 Рождение легенды: "Бриллиантовая рука"
22.40 Ночные новости
23.00 На ночь глядя
23.50 Дневник XXVIII Московского международного кинофестиваля

00.00 "ИСКАТЕЛИ: ДОРОГА-ПРИЗРАК"
О героической обороне Ленинграда написано много. Почти 500 суток гигантский город был отрезан от Большой земли и мог полностью опустеть, если бы через Ладогу не была проложена Дорога жизни. Разные свидетели показывают разные начальные и конечные пункты этого маршрута. Более того, обнаруживаются доказательства, что Дорога жизни была не одна.

0.50 Сериал "24 часа"

2 канал РОССИЯ

6.00 Доброе утро, Россия!
6.15, 6.45, 7.15, 8.15, 9.15 Вести-Алтай
7.45, 8.45 Вести-Барнаул
9.45 Сериал "Любовь моя"
10.50 Сериал "Тайный знак"
12.00 Вести
12.30 Вести-Сибирь
12.50 Сериал "Крот"
15.00 Вести
15.20 Вести-Алтай
15.40 Сериал "Тайны следствия"
17.50 Вести. Дежурная часть
18.00 Вести
18.20 Вести-Сибирь
18.40 Сериал "Обреченная стать звездой"
19.40 Сериал "Волчица"
20.40 Вести. Дежурная часть
21.00 Вести
21.45 Вести-Алтай
22.05 Спокойной ночи, малыши!
22.15 Сериал "Тайны следствия"
0.15 Мой серебряный шар: М.Жаров
1.15 Вести+

01.35 Х. ф. "ИМИТАТОР"

Молодой человек решает заняться бизнесом. Главный конек "начинающего делового человека" - великолепная способность имитировать чужие голоса. Прибавьте к этому телефонный аппарат и отличную коммуникабельность и... дело пошло! Россия, 1990 г. В ролях: Игорь Скляр, Наталья Лапина, Алексей Жарков, Людмила Гурченко.

3.35 Дорожный патруль

3 канал

АТН
7.00 Курьер
7.15 Погода
7.20 Астропрогноз
7.25 Все к столу!
7.40 Погода в Барнауле
7.45 Гороскоп "Будь готов!"
7.50 Музыка
7.55 Погода
8.00 Курьер
8.15 Погода
8.20 Мультфильмы
9.00 Самое смешное видео
9.30 Док. сериал "Как уходили кумиры"
9.57 Неслучайная музыка
10.00 Самое смешное видео
10.30 Сериал "Темная лошадка"
11.30 Мультфильмы
11.45 Искусство красоты

ТВ "АЛВЕСТ"
12.00 Наши новости
12.15 Куда пойти учиться?
12.25 Новости для потребителей
13.10 Тест-драйв
13.25 Здравствуйте
14.00 Автопатруль
14.10 Авторынок
14.20 Дела садовые
14.35 Куда пойти учиться?
14.45 Наши новости

АТН
15.05 Самое смешное видео
15.35 Сериал "Команда "А"
16.30 Сериал "Крутой Уокер"
17.25 Погода в Барнауле
17.30 Гороскоп "Будь готов!"
17.35 Авторская программа А.Кирилина "Я заблудился во времени"
17.45 По магазинам
17.55 Астропрогноз

ГТРК "АЛТАЙ"
18.00 Почта.ру
19.10 Гейм-зона
19.20 Русский драйв
19.45 Вести-Барнаул

ТВ "СПЕКТР"
20.00 Прогноз погоды
20.05 Вестник Алтая
20.25 Музыкальные поздравления
20.35 Репортаж с выставки "Косметик-ЕХРО-Сибирь"
20.45 М.ф. "Элин дворик"
20.55 Прогноз погоды

ТВ "МИР"
21.00 Прогноз погоды
21.02 Спортивное обозрение "Чемпион"
21.32 Автосалон
22.00 Прогноз погоды
22.02 Активный мир
22.32 Пространство красоты
23.00 Х.ф. "Отец, сын и любовница"
0.35 Репортер
0.50 Музыка

4 канал

7.00 Сериал "Как сказал Джим"
7.50 М.ф. "Смешарики"
7.58 Погода сегодня
8.00 33 квадратных метра
8.30 Сериал "Моя прекрасная няня"
9.00 Сериал "Не родись красивой"
10.05 Погода сегодня
10.10 Музыка
10.28 Настроение
10.30 Сериал "Люба, дети и завод..."
11.00 Сериал "Евлампия Романова. Следствие ведет дилетант-2" (**11.30** Погода сегодня)
13.00 Сериал "Бедная Настя"
14.00 Сериал "Новая семейка Аддамс"
14.30 Честь имею
15.00 М.ф. "Принцесса Сисси"
15.30 М.ф. "Самурай Икс"
16.00 М.ф. "Лига справедливости"
16.30 М.ф. "Люди Икс. Эволюция"
17.00 Сериал "Лиззи Магуайер"
17.30 Сериал "Школа "Черная дыра"
18.00 Сериал "Сабрина - маленькая ведьма"
18.30 Сериал "Зачарованные" (**18.40** Погода на завтра)
19.30 Сериал "Люба, дети и завод..."
20.00 Сериал "Моя прекрасная няня" (**20.30** Погода на завтра)
20.40 Сотвори себя
21.00 Сериал "Не родись красивой"
22.00 Сериал "Кто в доме хозяин?"
22.30 Х.ф. "Заложники" (**23.10** Погода на завтра)
0.30 Истории в деталях
0.58 Настроение
1.00 Сериал "Части тела"
2.05 Сериал "Кто в доме хозяин?"
2.35 VERITAS. В поисках истины
3.30 Х.ф. "В сетях паутины"
4.50 Сериал "Детективное агентство "Лунный свет"

5 канал НТВ

5.00 Сегодня утром
7.10 Наши новости
7.55 Сериал "Мангуст-2" (**8.30** Погода сегодня)
9.00 Сегодня
9.20 Особо опасен!
9.50 Ток-шоу "Принцип "Домино" (**10.30** Погода сегодня)

10.55 Сериал "КОНВОЙ PQ-17"
В первые сутки атаки конвоя один за другим уходили под воду корабли. Мало кто оставался в живых из команды. Обследуя прибрежные территории, наши летчики обнаружили на Новой Земле севшее на мель, судно.

12.00 Сегодня
12.30 Сериал "Фаворский"
13.30 Сериал "Все включено"
14.35 Обзор
15.00 Сегодня
15.20 Сериал "МУР есть МУР-2"
17.35 Обзор. Чрезвычайное происшествие
18.00 Сегодня

18.35 Сериал "ФАВОРСКИЙ"
1999 год. Из польского эмигранта Купцевича Саша становится князем Фаворским - у него замки во многих странах. Князь встречает сына бывшей невесты - Александра.

19.40 Сериал "Все включено"
21.00 Наши новости
21.30 Погода на завтра
21.35 Музыка
21.55 Погода на завтра
22.00 Сегодня
22.40 Сериал "Таксистка-3"
23.45 Лига футбольных фанатов
0.20 Сериал "Секс в большом городе"
0.55 Х.ф. "Человек-мотылек"
3.10 Энциклопедия тайн
4.05 Сериал "Джоуи"

6 канал NTSC

8.02 Погода
8.05 ТВ-Город. События дня
8.30 Гороскоп
8.35 М.ф. "Как говорит Джинджер"
9.00 М.ф. "Дикая семейка Торнберри"
9.25 Дело техники
9.40 Погода
9.45 Наши песни
10.00 Х.ф. "Каникулы Санта-Клауса"
12.15 Верю - не верю
13.15 М.ф. "Котопес"
13.40 М.ф. "Губка Боб Квадратные штаны"
14.05 М.ф. "Эй, Арнольд!"
14.30 Такси
15.00 Москва: инструкция по применению
15.30 Лучшие анекдоты из России
16.00 Реалити-шоу "Офис"
17.00 Дом-2. Новая любовь!
18.00 Школа ремонта
19.00 Другая жизнь
20.00, 20.27 Погода
20.03 Неизвестная Сибирь: "Сибирский "Титаник"
20.30 ТВ-Город. События дня
20.56, 21.56 Гороскоп
21.00 Ребенок-робот (**21.20** Погода)
22.00 Дом-2. Новая любовь! (**22.20** Погода)

23.00 Х. ф. "НОВАЯ РОЖДЕСТВЕНСКАЯ СКАЗКА"
Фрэнк - злой, циничный и самовлюбленный олигарх, владелец крупного телеканала. Но на это Рождество его характер сильно изменится. С помощью трех веселых призраков... США, 1988 г.

1.20 Дом-2. После заката
1.50 Москва: инструкция по применению
2.20 Наши песни
2.45 Реалити-шоу "Офис"
3.40 Х.ф. "Семейка Брэди"
5.50 Комеди Клаб

7 канал НТВ

7.00 Сегодня утром
9.55 Сериал "Мангуст-2"
11.00 Сегодня
11.20 Особо опасен!
11.50 Ток-шоу "Принцип "Домино"
12.55 Сериал "Конвой PQ-17"
14.00 Сегодня
14.30 Сериал "Фаворский"
15.30 Сериал "Все включено"
16.35 Обзор. Чрезвычайное происшествие
17.00 Сегодня
17.25 Сериал "МУР есть МУР-2"
19.30 Обзор. Чрезвычайное происшествие
20.00 Сегодня
20.35 Сериал "Фаворский"
21.40 Сериал "Все включено"
23.00 Сегодня
23.40 Сериал "Таксистка-3"
0.45 Лига футбольных фанатов
1.20 Сериал "Секс в большом городе"

01.55 Х. ф. "ЧЕЛОВЕК-МОТЫЛЕК"

Спустя два года после трагической гибели жены Мэри Джон Клэйн, преуспевающий журналист "Вашингтон пост", оказался в маленьком городке. Он не знает, как он попал сюда, он не знает, что он здесь делает, но понимает, что он не случайно попал в этот Богом забытый город... США, 2002 г.

4.10 Энциклопедия тайн
5.05 Сериал "Джоуи"
6.05 Док. сериал "Гвардия"

8 канал

6.00 Евроньюс
9.00, 18.30, 23.00 Новости культуры
9.30 Док. сериал "Два мира"
10.00 Х.ф. "Дерево без корней"
11.20 Мультфильмы
11.35 Ток-шоу "Большие"
12.30 Х.ф. "Моя судьба", 2 с.
13.50 Театральный архив: "Загадка "Ревизора"
14.15 Российский курьер
14.45 Х.ф. "Удивительные приключения Дениса Кораблева", 1 с.
15.55, 1.05 Док. сериал "Империи из камня"
16.45 Пленницы судьбы: Е.Кадмина
17.15 Фестиваль "Владимир Спиваков приглашает"
18.00 Русская Палестина. Новый Иерусалим
18.50 Ночной полет
19.20 Х.ф. "Моя судьба", 3 с.
20.40 Док.ф. "Таганское танго"
21.45 Апокриф
22.30 Док.ф. "Ты сын и ужас мой..."
23.25 Сериал "Север и юг"
0.25 Док. сериал "Ни дня без строчки. Трава забвения"
0.50 Дж. Пуччини. Дуэт Рудольфа и Мими из оперы "Богема"

9 канал 39 ТВ

7.00 Медикус
7.25 Победоносный голос верующего
8.00 Настроение
9.45 Х.ф. "Ночь для дам"
11.50, 18.45 Модный взгляд
12.25, 18.30, 0.50 Петровка, 38
12.45 15.45, 20.50 События. Время московское
13.00 Наша версия
13.50 Опасная зона
14.05 Сериал "Одно дело на двоих"
15.15 21 кабинет
16.00 Док. сериал "Путешествие вокруг света"
16.30 Сериал "Ундина"
17.30 Подводная одиссея команды Кусто
19.10 Спортивное обозрение "Чемпион"
19.45 Сериал "Собачья работа"
21.00 Лицом к городу
22.00 Х.ф. "Ушел, но остался"
23.40 Отдел "Х"
0.15 Времечко
1.00 25-й час. События. Время московское

Спутниковые и кабельные каналы

Внимание! Время показа программ по кабельному телевидению может не совпадать со временем трансляции со спутника.

7ТВ

8.00, 9.00, 10.00, 11.00, 12.00, 13.00, 14.00, 15.00, 16.00, 17.00, 18.00, 19.00, 20,00, **21.00,** 22,00, **23.00, 0.00, 1.00, 2.00, 3.00, 4.00, 5.00, 6.00, 7.00** 7 новостей. **8.05, 15.05** Советский спорт. **8.25, 15.25** Бокс. Легендарные бои XX века. **9.05** ЗАРЯДка для страны. **9.25, 10.25, 11.25** Веселые старты. **10.05** Назло рекордам. **11.05, 12.05, 21.05** Музыкальный трек. **12.25** Сериал "Команда - мечта". **13.05, 17.35, 22.05** Магия оружия. **13.25** Гольф. Европейская неделя. **14.05, 7.05** Конный спорт. Турнир Московской области по выездке. **16.05, 1.05** Бешеные колеса. **16.25, 17.05, 21.25, 22.25, 23.05, 0.25, 1.25, 4.35** Экстремальный спорт. **18.05** Экстремальный контакт. **18.25** Total регби. **19.05, 5.05** KOTV: "Классика бокса". **20.05** Футбол. Чемпионат России. Женщины. "Россиянка" - "Аврора". **0.05, 4.35** Ужасы спорта. **2.05** Дартс. Чемпионат мира. **3.05, 6.05** Покер.

ТВ3

6.30 Победоносный голос верующего. **7.00** М.ф. "Гарфилд". **7.30** М.ф. "Сабрина - маленькая ведьма". **8.00** М.ф. "Маска". **8.30, 13.30** Мультфильмы. **9.00** Х.ф. "Арабские ночи", 1-2 с.. **13.00** Осторожно, модерн!. **14.00** Х.ф. "Нострадамус". **16.30** Х.ф. "Отряд "Д". **18.00, 3.00** Сериал "Горец-2". **19.00** Х.ф. "Одержимая". **21.00** Х.ф. "Искатели приключений". **23.00** Х.ф. "Исчезновение". **1.00** Х.ф. "Искусство мести".

"ДОМАШНИЙ"

10.00, 21.30 Городские новости. **10.30** Полезное утро. **13.00** В интересном положении. **13.30** Х.ф. "Два билета на дневной сеанс". **15.35** Цветочные истории. **16.00** Полезный день. **18.15** Сериал "Земля любви". **19.30, 0.30** Сериал "Скорая помощь". **20.30** Сериал "Дружная семейка". **22.00, 2.00** Сериал "Женаты... и с детьми". **22.30** Х.ф. "Круг". **1.30** Дом с мезонином. **2.30** Гнездо. **3.00** Шеф. **3.30** Сериал "Женская бригада". **4.20** Сериал "Очарованный". **5.00** Сериал "Сильное лекарство". **5.45** Сериал "Молодые и дерзкие". **8.25** Сериал "Тайна Лауры". **9.05** Музыка на "Домашнем".

ДТВ

10.00, 17.30 Мультфильмы. **11.00, 15.05, 22.00** Самое смешное видео. **11.30, 18.30** Док. сериал "Как уходили кумиры: Р.Плятт". **11.55, 20.55** Неслучайная музыка. **12.00** Телемагазин. **12.30, 3.15** Карданный вал+. **12.50** Х.ф. "Посланник". **15.30, 4.00** Сериал "Команда "А". **16.30, 21.00** Сериал "Крутой Уокер". **18.55** Х.ф. "Бравые парни". **22.55** Сериал "Темная лошадка". **0.00** Сериал "Округ Колумбия". **1.00** Х.ф. "Страх над городом". **3.35** Агентство криминальных новостей. **5.00** Девушки не против.... **5.25** Реалити-шоу "Удивительная гонка". **6.20** Х.ф. "Кто войдет в последний вагон".

"СПОРТ"

7.30 Волейбол. Чемпионат России. Мужчины. Финал. "Локомотив - Белогорье" - "Динамо" (Москва). **10.00, 12.30, 16.00, 19.45, 22.40, 3.10** Вести-спорт. **10.10, 12.40, 16.10** Спортивный календарь. **10.15, 16.15, 18.30** Футбол. Чемпионат мира. 1/8 финала. **12.45** Скоростной участок. **13.20** Русский бильярд. Открытый чемпионат Европы по пирамиде. **15.25** Водно-моторный спорт. Чемпионат мира в классе "Р-1". Гран-при Италии. **21.05** Дневник чемпионата мира по футболу-2006. **21.35** Путь Дракона. **22.05** Силовой экстрим. Чемпионат Европы. **22.55** Легкая атлетика. Кубок Европы. Суперлига. Финал. **2.30** Спортивные танцы. Кубок "Спартака". Показательные выступления. **3.20** Стрельба из лука. Кубок мира. **3.55** Спортивная гимнастика. Чемпионат Европы. Женщины. **6.15** Спортивные танцы. Кубок "Спартака"

Алтайский филиал Сибирской академии государственной службы
ПРИГЛАШАЕТ
желающих получить высшее образование по специальностям:
"Государственное и муниципальное управление"
"Финансы и кредит"
"Юриспруденция"
г. Барнаул, ул. Партизанская, 187, тел.: (8-3852) 65-82-22, 38-19-97
G7-281

G7-2486
ВДПО реализует:
ОГНЕТУШИТЕЛИ ВСЕХ МАРОК.
ПОЖАРНЫЕ РУКАВА.
ПЕРЕЗАРЯЖАЕТ ОГНЕТУШИТЕЛИ, ВЫПОЛНЯЕТ все ПРОТИВОПОЖАРНЫЕ РАБОТЫ и УСЛУГИ,
в том числе: огнезащитная обработка деревянных и металлических конструкций; монтаж и обслуживание ОПС, электрооборудования до 1000 В; установка систем видеонаблюдения, связи, радио, телевидения.
г.Барнаул, пр.Комсомольский, 65.
тел.: (3852) 24-86-17, 77-81-15.
Лиц. № 2705937, выд. ГУ ГПС МЧС России

медицинский центр гарант ОКУЛИСТ
☑ консультации детей и взрослых
☑ лечение воспалительных, дистрофических заболеваний глаз
☑ обследование на катаракту и глаукому
☑ лечение близорукости, дальнозоркости, косоглазия
☑ удаление новообразований век
☑ мягкие контактные линзы
☑ цветные линзы
☑ подбор очков
ул. С.Республик, 34, тел.: 36-47-00
Лиц. Г 928202 №2009/2002 от 15.12.02 г. Выд. Комитетом Алт. Края по здравоохранению
LK-012

Извещение
На основании Закона РФ «Об обороте земель сельскохозяйственного назначения», ставлю в известность владельцев долей **ЗАО «Тогульское» Тогульского района** в том, что я, дольщик Яриков В.Я., выделяю земельный массив с оценкой 574 б/га около рабочего участка № 3 Тогульского отделения. Компенсация не предусмотрена.

ВСЯ ПРОДУКЦИЯ СЕРТИФИЦИРОВАНА

1 канал

5.00 "Доброе утро"
8.00 Новости
8.05 Сериал "В ритме танго"
9.20 Детективы
9.50 Малахов+
11.00 Новости
11.05 Сериал "Талисман"
12.10 М.ф. "Чип и Дейл спешат на помощь"
12.50 Лолита. Без комплексов
14.00 Новости
14.10 Сериал "Сыщики"
15.30 Доктор Курпатов
16.00 Пусть говорят
17.00 Вечерние новости
17.10 Вне закона: "Северная вендетта"
17.40 Сериал "Любовь как любовь"
18.50 Федеральный судья
20.00 Время

20.30 Сериал "В РИТМЕ ТАНГО"

Между Натальей и Валерием завязываются романтические отношения. Валерий знакомит Наталью со своей дочерью Эллой. Ольга стремится всеми силами заставить Энрике разорвать контракт с "Авиатором". Энрике возмущен тем, что Ольга за его спиной решает его судьбу...

21.30 Спецрасследование: "Карцер для бабушки"
22.40 Ночные новости
23.00 Судите сами
0.00 Дневник XXVIII Московского международного кинофестиваля
0.10 Док.ф. "Песни нашего двора. Территория свободы"

2 канал РОССИЯ

6.00-9.45 Доброе утро, Россия!
6.15, 6.45, 7.15, 8.15, 9.15 Вести-Алтай
7.45, 8.45 Вести-Барнаул
9.45 Сериал "Любовь моя"
10.50 Сериал "Тайный знак"
12.00 Вести
12.30 Вести-Сибирь
12.50 Сериал "Крот"
15.00 Вести
15.20 Вести-Алтай
15.40 Сериал "Тайны следствия"
17.45 Вести. Дежурная часть
18.00 Вести
18.20 Вести-Сибирь
18.40 Сериал "Обреченная стать звездой"
19.40 Сериал "Волчица"
20.40 Вести. Дежурная часть
21.00 Вести
21.45 Вести-Алтай
22.05 Спокойной ночи, малыши!
22.15 Сериал "Тайны следствия"

00.15 Док. ф. "ЦИТАДЕЛЬ"

Севастополь всегда был цитаделью России на Черном море. За свою историю город пережил две осады: первая - в XIX веке, когда крепость осаждали силы объединенной Европы, и вторая - в 1942 году, когда Севастополь штурмовали немецко-фашистские войска. Сейчас идет третья осада Севастополя - идеологическая и информационная. О прошлом, настоящем и будущем Севастополя и Черноморского флота - в авторской программе Аркадия Мамонтова.

1.15 Вести+
1.35 Х.ф. "Заблудшие"
3.30 Горячая десятка

3 канал

АТН
7.00 Мультфильмы
7.15 Погода АТН
7.20 Астропрогноз
7.25 Автопарковка
7.40 Погода в Барнауле
7.45 Гороскоп "Будь готов!"
7.50 Музыка на канале
7.55 Погода АТН
8.00 Мультфильмы
8.25 Погода АТН
8.30 Мультфильмы
9.00 Самое смешное видео
9.30 Док. сериал "Как уходили кумиры"
9.57 Неслучайная музыка
10.00 Самое смешное видео
10.30 Сериал "Темная лошадка"
11.30 Мультфильмы

ТВ "МИР"
12.00 Медикус
12.30 Автосалон
13.00 Спортивное обозрение "Чемпион"
13.30 Модный взгляд
14.00 Активный мир
14.30 Цена вопроса

АТН
15.05 Самое смешное видео
15.35 Сериал "Команда "А"
16.30 Сериал "Крутой Уокер"
17.30 Мультфильмы
17.55 Астропрогноз

ГТРК "АЛТАЙ"
18.00 Линия любви
19.15 Синематик
19.30 Быть женщиной
19.45 Вести-Барнаул

ТВ "АЛВЕСТ"
20.00 Наши новости
20.30 Тест-драйв
20.45 Новости для потребителей
20.55 Погода

АТН
21.00 Курьер
21.15 Погода АТН
21.20 Астропрогноз
21.25 Все к столу!
21.35 Искусство красоты
21.45 Погода в Барнауле
21.50 Гороскоп "Будь готов!"
22.00 Сериал "Округ Колумбия"
23.00 Х.ф. "Семья полицейских"
1.15 Автоновости: "Карданный вал"
1.35 Агентство криминальных новостей

4 канал

7.00 Сериал "Как сказал Джим"
7.50 М.ф. "Смешарики"
7.58 Погода сегодня
8.00 33 квадратных метра
8.30 Сериал "Моя прекрасная няня"
9.00 Сериал "Не родись красивой"
10.05 Погода сегодня
10.10 Музыка
10.28 Настроение
10.30 Сериал "Люба, дети и завод..."
11.00 Сериал "Евлампия Романова. Следствие ведет дилетант-2" (**11.30** Погода сегодня)
13.00 Сериал "Бедная Настя"
14.00 Сериал "Новая семейка Аддамс"
14.30 Музыка
15.00 М.ф. "Принцесса Сисси"
15.30 М.ф. "Самурай Икс"
16.00 М.ф. "Лига справедливости"
16.30 М.ф. "Люди Икс. Эволюция"
17.00 Сериал "Лиззи Магуайер"
17.30 Сериал "Школа "Черная дыра"
18.00 Сериал "Сабрина - маленькая ведьма"
18.30 Сериал "Зачарованные" (**18.40** Погода на завтра)
19.30 Сериал "Люба, дети и завод..."
20.00 Сериал "Моя прекрасная няня"
20.30 Истории в деталях (**20.50** Погода на завтра)
21.00 Сериал "Не родись красивой"
22.00 Х.ф. "Девять ярдов" (**23.10** Погода на завтра)
0.10 Шесть кадров
0.30 Истории в деталях
0.58 Настроение
1.00 Сериал "Части тела"
2.05 VERITAS. В поисках истины
3.05 Х.ф. "Формула Эдема"
4.45 Сериал "Детективное агентство "Лунный свет"

5 канал НТВ

5.00 Сегодня утром
7.10 Наши новости
7.55 Сериал "Мангуст-2" (**8.30** Погода сегодня)
9.00 Сегодня
9.20 Главная дорога
9.50 Ток-шоу "Принцип "Домино" (**10.30** Погода сегодня)
10.55 Сериал "Конвой PQ-17"
12.00 Сегодня
12.30 Сериал "Фаворский"
13.30 Сериал "Все включено"
14.35 Обзор
15.00 Сегодня
15.20 Сериал "МУР есть МУР-2"
17.35 Обзор. Чрезвычайное происшествие
18.00 Сегодня

18.35 Сериал "ФАВОРСКИЙ"

Под видом отца Аникия князь освобождает из тюрьмы программиста-хакера Вячеслава. Князь приходит к Сычевым на прием с Гаянэ, в которую влюблен Саша, сын Марии. Увидев Петра Сычева, Гаянэ приходит в ужас.

19.40 Сериал "Все включено"
21.00 Наши новости
21.30 Погода на завтра
21.35 Разговор с властью: глава администрации Ленинского района В.И. Золотарев
21.55 Погода на завтра
22.00 Сегодня
22.40 Ток-шоу "К барьеру!"

23.55 Сериал "ТАКСИСТКА-3"

Надя продолжает "бомбить". Отношения с Андреем остаются натянутыми и неопределенными. Даша и Данила придумывают, как помирить Надю и Андрея...

0.55 Сериал "Секс в большом городе"
1.35 Х.ф. "Иствикские ведьмы"
3.50 Энциклопедия тайн
4.25 Сериал "Джоуи"
5.10 Док. сериал "Гвардия"

6 канал NTSC

8.02 Погода
8.05 ТВ-Город. События дня
8.30 Гороскоп
8.35 М.ф. "Как говорит Джинджер"
9.00 М.ф. "Дикая семейка Торнберри"
9.25 Виртуальные миры
9.40 Погода
9.45 Наши песни
10.00 Х.ф. "Новая рождественская сказка"
12.15 Верю - не верю
13.15 М.ф. "Котопес"
13.40 М.ф. "Губка Боб Квадратные штаны"
14.05 М.ф. "Эй, Арнольд!"
14.30 Такси
15.00 Москва: инструкция по применению
15.30 Лучшие анекдоты из России
16.00 Реалити-шоу "Офис"
17.00 Дом-2. Новая любовь!
18.00 Школа ремонта
19.00 Необъяснимо, но факт
20.00, 20.27 Погода
20.03 Такси
20.30 ТВ-Город. События дня
20.56, 21.56 Гороскоп
21.00 Клуб бывших жен (**21.20** Погода)
22.00 Дом-2. Новая любовь! (**22.20** Погода)

23.00 Х. ф. "АПАРТАМЕНТЫ ДЖО"

Джо влюбился в девушку своей мечты. А она не ужилась с его лучшими друзьями - тараканами. Теперь ему придется выбирать... США, 1996 г.

1.15 Дом-2. После заката. Спецвключение
1.45 Москва: инструкция по применению
2.15 Наши песни
2.35 Реалити-шоу "Офис"
3.30 Х.ф. "Наверняка"

7 канал НТВ

7.00 Сегодня утром
9.55 Сериал "Мангуст-2"
11.00 Сегодня
11.20 Главная дорога
11.50 Ток-шоу "Принцип "Домино"
12.55 Сериал "Конвой PQ-17"
14.00 Сегодня
14.30 Сериал "Фаворский"
15.30 Сериал "Все включено"
16.35 Обзор. Чрезвычайное происшествие
17.00 Сегодня
17.25 Сериал "МУР есть МУР-2"
19.30 Обзор. Чрезвычайное происшествие
20.00 Сегодня
20.35 Сериал "Фаворский"
21.40 Сериал "Все включено"
23.00 Сегодня
23.45 Ток-шоу "К барьеру!"
1.00 Сериал "Таксистка-3"
2.05 Сериал "Секс в большом городе"

02.45 Х. ф. "ИСТВИКСКИЕ ВЕДЬМЫ"

Три очаровательные, но одинокие женщины из небольшого городка Иствика, мечтая об идеальном мужчине и гадая на свой идеал, случайно вызывают из преисподней настоящего дьявола-искусителя... США, 1987 г.

5.00 Энциклопедия тайн
5.25 Сериал "Джоуи"
6.10 Док. сериал "Гвардия"

8 канал

6.00 Евроньюс
9.00, 18.30, 23.00 Новости культуры
9.30 Док. сериал "Два мира"
10.00 Х.ф. "Инспектор и ночь"
11.30 Апокриф
12.15 Реальная фантастика
12.30 Х.ф. "Моя судьба", 3 с.
13.50 Театральный архив
14.15 Письма из провинции
14.45 Х.ф. "Удивительные приключения Дениса Кораблева", 2 с.
15.55 Док.ф. "Забытые мастера Долины царей"
16.45 Пленницы судьбы: Е.Истомина
17.15 Фестиваль "Владимир Спиваков приглашает"
18.00 Русская Палестина. Новый Иерусалим
18.50 Ночной полет
19.20 Х.ф. "Мимино"
20.50 Эпизоды: Р.Габриадзе
21.35 Культурная революция
22.30 Док.ф. "Ты сын и ужас мой..."
23.25 Сериал "Север и юг"
0.25 Док. сериал "Ни дня без строчки. Трава забвенья"
0.50 Пьесы для скрипки и фортепиано исполняют В.Репин и Б.Березовский
1.05 Док.ф. "Забытые мастера Долины царей"

9 канал 39 ТВ

7.00 Модный взгляд
7.25 Победоносный голос верующего
8.00 Настроение
9.45 Х.ф. "Неудачник Альфред, или После дождя плохая погода"
11.50, 18.45 Спортивное обозрение "Чемпион"
12.25, 18.30, 0.40 Петровка, 38
12.45, 15.45, 20.50 События. Время московское
13.00 Лицом к городу
14.00 Сериал "Одно дело на двоих"
15.05 Русский век
16.00 Док. сериал "Путешествие вокруг света"
16.30 Сериал "Ундина"
17.30 Подводная одиссея команды Кусто
19.10 Сотвори себя
19.35 Мультфильм
19.45 Сериал "Собачья работа"
21.20 Х.ф. "Ушел, но остался"
23.15 Особая папка
0.05 Времечко
0.50 25-й час. События. Время московское

Спутниковые и кабельные каналы

Внимание! Время показа программ по кабельному телевидению может не совпадать со временем трансляции со спутника.

7ТВ

8.00, 9.00, 10.00, 11.00, 12.00, 13.00, 14.00, 15.00, 16.00, 17.00, 18.00, 19.00, 20.00, 21.00, 22.00, 23.00, 0.00, 1.00, 2.00, 3.00, 4.00, 5.00, 6.00, 7.00 7 новостей. **8.05, 15.05** Советский спорт. **8.25, 15.25** Бокс. Легендарные бои XX века. **9.05** ЗАРЯДка для страны. **9.25, 10.25** Веселые старты. **10.05** Назло рекордам. **11.05, 12.05, 21.05** Музыкальный трек. **11.25** Веселые старты. **12.25** Сериал "Команда - мечта". **13.05, 17.35, 22.05** Магия оружия. **13.25** Nascar: "Back in the day". **14.05, 07.05** Футбол. Чемпионат России. Женщины. "Росиянка" - "Аврора". **16.05, 1.05** Бешеные колеса. **16.25, 17.05, 21.25, 22.25, 23.05, 0.25, 1.25, 4.05** Экстремальный спорт. **18.05** Экстремальный контакт. **18.25** Гольф. Европейская неделя. **19.05, 5.05** КОТV: "Классика бокса". **20.05** Конный спорт. Кубок губернатора Московской области. **0.05, 4.35** Ужасы спорта. **2.05** Дартс. Чемпионат мира. **3.05, 6.05** Покер.

ТВ3

6.30 Победоносный голос верующего. **7.00** М.ф. "Гарфилд". **7.30** М.ф. "Сабрина - маленькая ведьма". **8.00** М.ф. "Маска". **8.30, 13.30** Мультфильмы. **9.00** Х.ф. "Человек ниоткуда". **10.30** Х.ф. "Нострадамус". **13.00** Осторожно, модерн!. **14.00** Х.ф. "Путешествие к центру земли", 1 с.. **16.00** Х.ф. "Под прицелом". **18.00, 3.00** Сериал "Горец-2". **19.00** Х.ф. "Лорд Дракон". **21.00** Х.ф. "Проклятый лес Броселианд". **23.00** Х.ф. "Последние каникулы". **1.00** Х.ф. "Кровавая игра".

"ДОМАШНИЙ"

10.00 Городские новости. **10.30** Полезное утро. **13.30** Х.ф. "Круг". **15.00** Цветочные истории. **16.00** Полезный день. **18.15** Сериал "Земля любви". **19.30, 0.35** Сериал "Скорая помощь". **20.30** Сериал "Дружная семейка". **21.30** Городские новости. **22.00, 2.00** Сериал "Женаты... и с детьми". **22.30** Х.ф. "Меня это не касается". **1.45** Коллекция идей. **2.30** Модная прививка. **3.00** Мир в твоей тарелке. **3.30** Сериал "Женская бригада". **4.20** Сериал "Очарованный". **5.00** Сериал "Сильное лекарство". **5.45** Сериал "Молодые и дерзкие". **8.25** Сериал "Тайна Лауры". **9.05** Музыка на "Домашнем".

ДТВ

10.00, 17.30 Мультфильмы. **11.00, 15.05, 22.00** Самое смешное видео. **11.30, 18.30** Док. сериал "Как уходили кумиры: А.Султанов". **11.55** Неслучайная музыка. **12.00** Телемагазин. **12.30, 3.15** Карданный вал+. **12.50** Х.ф. "Страх над городом". **15.30, 4.00** Сериал "Команда "А". **16.30, 21.05** Сериал "Крутой Уокер". **18.55** Х.ф. "Пропавшие среди живых". **22.55** Сериал "Темная лошадка". **0.00** Сериал "Округ Колумбия". **1.00** Х.ф. "Семья полицейских-2". **3.35** Агентство криминальных новостей. **4.55** Девушки не против.... **5.20** Реалити-шоу "Удивительная гонка". **6.15** Х.ф. "Бравые парни".

«СПОРТ»

7.50 Волейбол. Чемпионат России. Мужчины. Финал. "Локомотив-Белогорье" - "Динамо" (Москва). **10.00, 12.30, 16.00, 22.40, 3.10** Вести-спорт. **10.10, 12.40** Спортивный календарь. **10.15** Спортивные танцы. 8-й открытый чемпионат Москвы. **12.45** Путь Дракона. **13.20** Русский бильярд. Открытый чемпионат Европы по пирамиде. **15.25** Летопись спорта: "Первый чемпионат и Кубок СССР по футболу". **16.10, 22.55** Легкая атлетика. Кубок Европы. Суперлига. Финал (**19.45** Вести-спорт). **20.55** Автоспорт. Национальная гоночная серия "АвтоВАЗ". **22.05** Водно-моторный спорт. Чемпионат мира в классе "Р-1". Гран-при Италии. **2.35** Точка отрыва. **3.20** Стрельба из лука. Кубок мира. **3.55** Спортивная гимнастика. Чемпионат Европы. Мужчины. **6.55** Водно-моторный спорт. Чемпионат мира в классе "Р-1". Гран-при Италии

ЗАВОДСКИЕ ЦЕНЫ В БАРНАУЛЕ
СПЕЦПРЕДЛОЖЕНИЕ!
ТРАКТОР "БЕЛАРУС-1221" по прошлогодней цене!
КОРМОУБОРОЧНЫЙ КОМБАЙН КДП-3000, адаптированный под трактор "Беларус-1221"
Официальный дилер ПО ЕлАЗ

ООО «ЮрТан»
Уполномоченный представитель «ЧТЗ-УРАЛТРАК»
ОРИГИНАЛЬНЫЕ ЗАПАСНЫЕ ЧАСТИ К ТРАКТОРАМ Т-130, Т-170
со склада и под заказ
ИНЖЕНЕРНЫЕ МАШИНЫ И ТЕХНИКА ЧТЗ ПО ЦЕНЕ ЗАВОДА В Г. БАРНАУЛЕ

ТРАКТОРЫ "БЕЛАРУС-82.1", ЭКСКАВАТОРЫ-БУЛЬДОЗЕРЫ ЭО-2621, ЭКСКАВАТОРЫ-ПОГРУЗЧИКИ ЭО-2626, КОММУНАЛЬНЫЕ МАШИНЫ
и другая спецтехника на базе МТЗ
ЗАПАСНЫЕ ЧАСТИ МТЗ,
бульдозерное и щеточное оборудование
РЕМОНТ ТРАКТОРОВ, ДИЗЕЛЕЙ, ВСЕХ УЗЛОВ И АГРЕГАТОВ
капитальный, текущий, сервисное обслуживание
АВТОМОБИЛИ И ЗАПЧАСТИ "УРАЛ"
г. Барнаул, пр. Энергетиков, 39, тел. (385-2) 47-19-34, 42-99-41, 42-99-49

1 канал

5.00 "Доброе утро"
8.00 Новости
8.05 Сериал "В ритме танго"
9.20 Детективы
9.50 Малахов+
11.00 Новости
11.05 Сериал "Талисман"
12.00 М.ф. "Чип и Дейл спешат на помощь"
12.50 Лолита. Без комплексов
14.00 Новости
14.10 Сериал "Сыщики"
15.30 Доктор Курпатов
16.00 Пусть говорят
17.00 Вечерние новости
17.10 Вне закона: "Братья-разбойники"
17.40 Сериал "Любовь как любовь"
18.50 Поле чудес
20.00 Время
20.25 Фестиваль юмора "Умора-2006"
21.50 Х.ф. "Американский пирог: свадьба"
23.40 Дневник XXVIII Московского международного кинофестиваля

23.50 Х. ф. "ГЛАЗА АНГЕЛА"
Однажды ночью офицер чикагской полиции Шэрон Пог, преследуя опасного преступника, чуть было сама не становится его жертвой. От смерти ее спасает загадочный незнакомец с безумно красивыми глазами, неизвестно откуда появившийся на пустынной улице. Что это: удача, судьба или просто участливый прохожий, не побоявшийся вмешаться? Вот только осталось чувство, что она его где-то видела... США, 2001 г.

1.50 Футбол. Чемпионат мира. 1/4 финала (в перерыве - Дневник XXVIII Московского международного кинофестиваля)

2 канал РОССИЯ

6.00-9.45 Доброе утро, Россия!
6.15, 6.45, 7.15, 8.15, 9.15 Вести-Алтай
7.45, 8.45 Вести-Барнаул
9.45 Сериал "Любовь моя"
10.50 Сериал "Тайный знак"
12.00 Вести
12.30 Вести-Сибирь
12.50 Х.ф. "Горыныч и Виктория"
14.45 Вести. Дежурная часть
15.00 Вести
15.20 Вести-Алтай
15.40 В поисках приключений
16.40 Сериал "Короли российского сыска"
17.40 Вести. Дежурная часть
18.00 Вести
18.20 Вести-Сибирь
18.40 Сериал "Обреченная стать звездой"
19.40 Сериал "Волчица"
20.40 Вести-Алтай
21.00 Вести
21.45 Футбол. Чемпионат мира. 1/4 финала
0.00 Ежегодная церемония вручения музыкальной премии "Звуковая дорожка МК"

02.10 Х. ф. "КАРМЕН"
У тюремного охранника Сергея - честного, исполнительного "мента", возникает сильное чувство к заключенной, отбывающей свой срок, прозванной за свою красоту и дикий, непокорный нрав - Кармен... Россия, 2003 г.

04.30 Х. ф. "СЛОВО ВОРА"
Три брата совершили немало ограблений. Теперь они планируют совершить налет прямо из тюрьмы. События начинают принимать опасный оборот, когда вдохновитель их грабежей Фрэнк решается на "большое дело"...

3 канал

АТН
7.00 Курьер
7.15 Погода АТН
7.20 Астропрогноз
7.30 Мультфильмы
7.40 Погода в Барнауле
7.45 Гороскоп "Будь готов!"
7.50 Музыка на канале
7.55 Погода АТН
8.00 Курьер
8.15 Погода АТН
8.20 Мультфильмы
9.00 Самое смешное видео
9.30 Док. сериал "Как уходили кумиры"
9.57 Неслучайная музыка
10.00 Самое смешное видео
10.30 Сериал "Темная лошадка"
11.30 Мультфильмы
11.45 Все к столу!

ТВ "АЛВЕСТ"
12.00 Наши новости
12.15 Куда пойти учиться?
12.25 Новости для потребителей
13.10 Тест-драйв
13.25 Здравствуйте
14.00 Автопатруль
14.10 Авторынок
14.20 Дела садовые
14.35 Куда пойти учиться?
14.45 Наши новости

АТН
15.05 Самое смешное видео
15.35 Сериал "Команда "А"
16.30 Сериал "Крутой Уокер"
17.30 Автопарковка
17.45 Музыка на канале
17.55 Астропрогноз

ГТРК "АЛТАЙ"
18.00 7 квартал
19.00 Звездная пыль
19.25 Модно
19.45 Вести-Барнаул

ТВ "АЛВЕСТ"
20.00 Наши новости
20.30 Новости для потребителей
20.35 Погода

АТН
21.00 Курьер
21.15 Погода АТН
21.20 Астропрогноз
21.25 Православные встречи
21.40 Музыка на канале
21.45 Погода в Барнауле
21.50 Гороскоп "Будь готов!"
22.00 Реалити-шоу "На ринге с Сильвестром Сталлоне"
23.05 Сериал "C.S.I.: место преступления Лас-Вегас"
1.10 Автоновости: "Карданный вал"
1.30 Агентство криминальных новостей

4 канал

7.00 Сериал "Как сказал Джим"
7.50 М.ф. "Смешарики"
7.58 Погода сегодня
8.00 33 квадратных метра
8.30 Сериал "Моя прекрасная няня"
9.00 Сериал "Не родись красивой"
10.05 Погода сегодня
10.10 Музыка
10.28 Настроение
10.30 Сериал "Люба, дети и завод..."
11.00 Сериал "Евлампия Романова. Следствие ведет дилетант-2" (**11.30** Погода сегодня)
13.00 Сериал "Бедная Настя"
14.00 Сериал "Новая семейка Аддамс"
14.30 Музыка
15.00 М.ф. "Принцесса Сисси"
15.30 М.ф. "Самурай Икс"
16.00 М.ф. "Лига справедливости"
16.30 М.ф. "Люди Икс. Эволюция"
17.00 Сериал "Лиззи Магуайер"
17.30 Сериал "Школа "Черная дыра"
18.00 Сериал "Сабрина - маленькая ведьма"
18.30 Сериал "Зачарованные" (**18.40** Погода на завтра)
19.30 Сериал "Люба, дети и завод..."
20.00 Сериал "Моя прекрасная няня" (**20.30** Погода на завтра)
20.40 Медицина для всех
21.00 Сериал "Не родись красивой"

22.00 Х. ф. "ЗНАХАРЬ"
Действие происходит в джунглях Амазонки. Там уже много лет над открытием лекарства от рака трудится в полной изоляции от цивилизации ученый Кэмпбел. К нему направляется молодая женщина, доктор Рэй Крейн... США, 1992 г.

(**23.10** Погода на завтра)
0.20 Истории в деталях
0.48 Настроение
0.50 Х.ф. "Кости"
3.00 Х.ф. "Проклятие талисмана"
4.30 Х.ф. "Рокеры"

5 канал НТВ

6.00 Сегодня утром
7.05 Наши новости
8.55 Сериал "Мангуст-2" (**9.30** Погода сегодня)
10.00 Сегодня
10.20 Криминальная Россия
10.50 Ток-шоу "Принцип "Домино" (**11.30** Погода сегодня)
11.55 Сериал "Конвой PQ-17"
13.00 Сегодня
13.30 Сериал "Фаворский"
14.30 Сериал "Все включено"
15.35 Обзор
16.00 Сегодня
16.20 Сериал "МУР есть МУР-2"
18.35 Обзор. Чрезвычайное происшествие
19.00 Сегодня

19.35 Сериал "ФАВОРСКИЙ"
Гаянэ дала неопровержимые показания и опознала Сычева. На его карьере поставлен крест. После разговора с Машей Фаворский уверен, что Саша Сычев его сын.

20.40 Погода на завтра
20.45 Музыка
21.00 Наши новости
21.30 Погода на завтра
21.40 Следствие вели...

22.40 Х. ф. "НАД ЗАКОНОМ"
Полицейский из отдела нравов Тосмани случайно узнал о поставке крупной партии наркотиков. В ходе операции был арестован один из подпольных дельцов. Но вместо наркотиков в тайнике оказалась пластиковая взрывчатка... США, 1988 г.

0.40 Лига футбольных фанатов
1.15 Х.ф. "Огненный дождь"
3.30 Кома. Это правда
4.00 Энциклопедия тайн
4.55 Х.ф. "Фантоцци в раю"

6 канал NTSC

8.02 Погода
8.05 ТВ-Город. События дня
8.30 Гороскоп
8.35 М.ф. "Как говорит Джинджер"
9.00 М.ф. "Дикая семейка Торнберри"
9.30 Погода
9.35 СПИД. Скорая помощь
10.00 Х.ф. "Апартаменты Джо"
12.15 Верю - не верю
13.15 М.ф. "Котопес"
13.40 М.ф. "Губка Боб Квадратные штаны"
14.05 М.ф. "Эй, Арнольд!"
14.30 Такси
15.00 Москва: инструкция по применению
15.30 Лучшие анекдоты из России
16.00 Реалити-шоу "Офис"
17.00 Дом-2. Новая любовь!
18.00 Школа ремонта
19.00 Ребенок-робот
20.00, 20.27 Погода
20.03 Такси
20.30 ТВ-Город. События дня
20.56, 21.56 Гороскоп
21.00 Настоящий мужчина (**21.20** Погода)
22.00 Дом-2. Новая любовь! (**22.20** Погода)
23.00 Фестиваль радио "Максимум": "Максидром-2006"
1.15 Дом-2. После заката. Спецвключение
1.45 Москва: инструкция по применению
2.15 Наши песни
2.35 Реалити-шоу "Офис"

03.30 Х. ф. "АРЕНА СМЕРТИ"
Япония, 2099 год. Всю жизнь страны контролирует мафия. Но один безумец пообещал расправиться с боссом преступной банды. Интересно, сколько времени парню осталось жить?..

5.50 Комеди Клаб

7 канал НТВ

7.00 Сегодня утром
9.55 Сериал "Мангуст-2"
11.00 Сегодня
11.20 Криминальная Россия
11.50 Ток-шоу "Принцип "Домино"
12.55 Сериал "Конвой PQ-17"
14.00 Сегодня
14.30 Сериал "Фаворский"
15.30 Сериал "Все включено"
16.35 Обзор. Чрезвычайное происшествие
17.00 Сегодня
17.25 Сериал "МУР есть МУР-2"
19.30 Обзор. Чрезвычайное происшествие
20.00 Сегодня
20.35 Сериал "Фаворский"
21.40 Следствие вели...
22.40 Х.ф. "Над законом"
0.40 Лига футбольных фанатов

01.15 Х. ф. "ОГНЕННЫЙ ДОЖДЬ"
Специалист из бостонского спецподразделения по обезвреживанию взрывных устройств Джеймс Доуф женится и переходит с оперативной работы на преподавательскую. Но мирная жизнь в кругу семьи ему не грозит - в городе объявляется ирландский террорист... США, 1994 г.

3.35 Кома. Это правда
4.05 Энциклопедия тайн

04.55 Х. ф. "ФАНТОЦЦИ В РАЮ"
Один за другим умирают бывшие коллеги Фантоцци. После очередных похорон Уго и сам случайно попадает в больницу, где узнает, что жить ему осталось не более двух недель... Италия, 1993 г.

8 канал

6.00 Евроньюс
9.00, 18.30, 23.00 Новости культуры
9.30 Док. сериал "Два мира"
11.40 Культурная революция
12.35 Х.ф. "Он, она и дети"
13.50 Театральный архив
14.15 Кто мы?
14.45 Короткометражные х.ф.
15.40 В музей - без поводка
15.55, 1.15 Док.ф. "Скрижали царя Соломона"
16.50 Отечество и судьбы: Кантемиры
17.20 На XIV Международном фестивале искусств "Звезды белых ночей"
18.00 Смехоностальгия
18.50 Док.ф. "Гринвич - сердце мореплавания"
19.05 Х.ф. "Дружеское увещевание"
21.20 Гений места: "П.Мериме. Севилья"
21.45 В гостях у Т.Джонса
23.25 Сериал "Север и юг"
0.25 Док. сериал "Ни дня без строчки. Трава забвения"
0.50 Полонезы Ф.Шопена

9 канал 39 ТВ

7.00 Спортивное обозрение "Чемпион"
7.25 Победоносный голос верующего
8.00 Настроение
9.45 Х.ф. "Достояние республики", 1-2 с.
12.25, 18.30, 0.50 Петровка, 38
12.45, 15.45, 20.50 События. Время московское
13.00 Особая папка
13.50 Спецрепортаж "На теплоходе музыка играет"
14.05 Сериал "Одно дело на двоих"
15.10 Парк юмора
16.00 Док. сериал "Путешествие вокруг света"
16.30 Сериал "Ундина"
17.30 Подводная одиссея команды Кусто
18.45 Сотвори себя
19.10 Точка зрения Жириновского
19.20 Отдохни с "Охотой"
19.40 Сериал "Детектив Джек Фрост"
21.20 Сериал "Эркюль Пуаро Агаты Кристи"
23.20 Момент истины
0.10 Ток-шоу "Народ хочет знать"
1.00 25-й час. События. Время московское

Спутниковые и кабельные каналы

Внимание! Время показа программ по кабельному телевидению может не совпадать со временем трансляции со спутника.

АЛТАЙАГРОСНАБ и его филиалы агромаркет

Предлагают запасные части

Более 400 наименований к Т-4
Более 600 наименований к К-700
Более 1100 наименований к МТЗ-80
Более 1000 наименований к КамАЗ

ГАРАНТ КАЧЕСТВА

Действуют специальные программы:

«Фермер» — для фермеров
«Поддержка» — для крупных клиентов
«Выбери себе скидку сам»
«Партнёр» — для перепродавцов
«Потребительский депозит»

г. Барнаул	(3852) 36-41-09	с. Кулунда	(266) 22-0-98
	(3852) 66-87-48	г. Алейск	(253) 26-4-38
с. Поспелиха	(256) 23-8-89	г. Рубцовск	(257) 20-7-43
с. Мамонтово	(213) 22-4-60	г. Бийск	(24) 35-24-10
с. Романово	(261) 21-8-11	с. Шелаболиха	(258) 22-3-75
с. Родино	(263) 22-2-57	с. Шипуново	(250) 21-8-79

7ТВ
8.00, 9.00, 10.00, 11.00, 12.00, 13.00, 14.00, 15.00, 16.00, 17.00, 18.00, 19.00, 20.00, 21.00, 22.00, 23.00, 0.00, 1.00, 2.00, 3.00, 4.00, 5.00, 6.00, 7.00 7 новостей. **8.05, 15.05** Советский спорт. **8.25, 15.25** Бокс. Легендарные бои XX века. **9.05** ЗАРЯДка для страны. **9.25, 10.25, 11.25** Веселые старты. **10.05** Назло рекордам. **11.05, 12.05, 21.05** Музыкальный трек. **12.25** Сериал "Команда - мечта". **13.05, 17.35, 22.05** Магия оружия. **13.25** Бега и скачки. **14.05, 7.05** Конный спорт. Кубок губернатора Московской области. **16.05, 1.05** Бешеные колеса. **16.25, 17.05, 21.25, 22.25, 23.05, 0.25, 1.25, 4.05** Экстремальный спорт. **18.05** Экстремальный контакт. **18.25** Nascar: "Back in the day". **19.05, 5.05** KOTV: "Классика бокса". **20.05** Футбол. Чемпионат России. "Химки" - "Урал". **0.05, 4.35** Ужасы спорта. **2.05** Дартс. Чемпионат мира. **3.05, 6.05** Покер.

ТВ3
6.30 Победоносный голос верующего. **7.00** М.ф. "Гарфилд". **7.30** М.ф. "Сабрина - маленькая ведьма". **8.00** М.ф. "Маска". **8.30, 13.30** Мультфильмы. **9.00** Х.ф. "Побег на Ведьмину гору". **11.00** Х.ф. "Маленькие герои-2". **13.00** Осторожно, модерн!. **14.00** Х.ф. "Путешествие к центру земли", 2 с.. **16.00** Х.ф. "Одержимая". **18.00, 3.00** Сериал "Горец-3". **19.00** Х.ф. "Приказано уничтожить". **21.00** Х.ф. "Цербер". **23.00** Х.ф. "Наркобарон". **1.00** Х.ф. "Кровавая игра-2".

«ДОМАШНИЙ»
10.00, 21.30 Городские новости. **10.30** Полезное утро. **13.00** Семейный доктор. **13.30** Х.ф. "Меня это не касается". **15.35** Цветочные истории. **16.00** Полезный день. **18.15** Сериал "Земля любви". **19.30, 0.30** Сериал "Скорая помощь". 20.30 Сериал "Дружная семейка". **22.00, 2.00** Сериал "Женаты... и с детьми". **22.30** Х.ф. "Щедрое лето". **1.30** Городское путешествие. **2.30** Жизнь в цветах. **3.00** ИноСтранная кухня. **3.30** Сериал "Женская бригада". **4.20** Сериал "Очарованный". **5.00** Сериал "Сильное лекарство". **5.45** Сериал "Молодые и дерзкие". **8.25** Сериал "Тайна Лауры".

ДТВ
10.00 Мультфильмы. **11.00, 15.05, 22.00** Самое смешное видео. **11.30, 18.30** Док. сериал "Как уходили кумиры: Ю.Клинских". **11.55** Неслучайная музыка. **12.00** Телемагазин. **12.30, 3.10** Карданный вал+. **12.50** Х.ф. "Семья полицейских-2". **15.30, 3.55** Сериал "Команда "А". **16.30, 21.00** Сериал "Крутой Уокер". **17.30** Мультфильмы. **18.55** Х.ф. "Авария". **22.55** Док.ф. "Без предупреждения". **0.00, 5.25** Реалити-шоу "На ринге с Сильвестром Сталлоне". **1.00** Сериал "C.S.I.: место преступления. Лас-Вегас". **3.30** Агентство криминальных новостей. **4.55** Девушки не против.... **6.20** Этот безумный мир. **6.50** Сериал "Напряги извилины".

«СПОРТ»
7.30 Волейбол. Чемпионат России. Мужчины. Финал. "Динамо" (Москва) - "Локомотив-Белогорье". **10.00, 12.30, 16.00, 23.50, 3.45** Вести-спорт. **10.10, 12.40** Спортивный календарь. **10.15** Спортивные танцы. 8-й открытый чемпионат Москвы. **12.15** Рыбалка с Радзишевским. **12.45, 21.05** Точка отрыва. **13.20, 1.20** Русский бильярд. Открытый чемпионат Европы по пирамиде. **15.25** Скоростной участок. **16.10** Легкая атлетика. Кубок Европы. Суперлига. Финал (**19.45** Вести-спорт). **21.50** Спортивные танцы. Чемпионат России. **0.00** Вести-спорт. Местное время. **0.10** Профессиональный бокс. А.Исмаилов (Азербайджан) против А.Сипченко (Украина). **3.10** Триатлон. Чемпионат Европы. **4.00** Футбол. Чемпионат мира. 1/4 финала. **6.10** Летопись спорта: "Первый чемпионат и Кубок СССР по футболу". **6.45** Легкая атлетика. "Мемориал братьев Знаменских"

1 канал

5.00, 9.00, 11.00 Новости
5.10 Шутка за шуткой
0 Х.ф. "Где 042?"
7.10 Играй, гармонь любимая!
7.50 Слово пастыря
8.10 Здоровье
9.10 Смак
9.30 Док.ф. "Принцесса Диана. Секреты королевской семьи"
10.20 Субботний "Ералаш"

11.10 ВОЗВРАЩЕНИЕ В ЭДЕМ"
Стэфани Харпер прекрасна, богата и счастлива в браке с молодым и одаренным Грэгом Марсденом. Но безоблачная жизнь Стэфани внезапно рушится, когда она узнает, что ее муж тайно влюблен в ее лучшую подругу... Австралия-США, 1983 г.

17.00 Вечерние новости
17.10 Кто хочет стать миллионером?
18.10 Выпускной вечер "Фабрики звезд" (**20.00** Время)
21.50 Что? Где? Когда? Финал

22.50 Х. ф. "ЧТО СКРЫВАЕТ ЛОЖЬ"
Жизнь Клэр Спенсер течет спокойно и беззаботно: прекрасный муж Норман, дочь-школьница, отличный дом на берегу живописного озера. Но муж всегда так занят на работе. А когда дочка уезжает в колледж, Клэр начинает тосковать... США, 2000 г.

1.10 Звезды юмора
1.50 Футбол. Чемпионат мира. 1/4 финала (в перерыве - Дневник XXVIII Московского международного кинофестиваля)

2 канал РОССИЯ

7.00 Доброе утро, Россия!
8.40 Золотой ключ
9.00, 12.00 Вести
9.10 Вести-Алтай
9.20 Мультфильмы
10.00 Х.ф. "Полет в страну чудовищ"
11.30 Утренняя почта
12.10 Вести-Алтай
12.20 Комната смеха
13.15 Сериал "Частный детектив"
14.15 Клуб сенаторов
15.00 Вести
15.20 Х.ф. "Вас ожидает гражданка Никанорова"
17.00 Детский лепет
17.20 Специальный репортаж. 26-я сессия КСНД
17.35 К 250-летию вхождения алтайского народа в состав Российского государства: "Чой-чой"
17.55 Былое
18.05 Отдел происшествий
18.20 Вести-Алтай. События недели
19.00 Субботний вечер
21.00 Вести
21.20 Честный детектив
21.45 Футбол. Чемпионат мира. 1/4 финала

00.00 Х. ф. "СЕРДЦЕЕДКИ"
Уроки мошенничества, надувательства и обольщения Пейдж буквально впитала с молоком матери - очаровательной интриганки Макс Коннерс. И теперь они отличная команда! Нет ничего постыдного в том, чтобы слегка потрясти кошельки очередных богатых муженьков. Отсутствие капитала - лишь временное явление, легко поправимое при помощи мужчин... США, 2001 г.

2.25 Х.ф. "Одержимость"
4.40 Вести. Дежурная часть

3 канал

АТН
9.00 Курьер
9.15 Погода АТН
9.20 Астропрогноз
9.25 Бюро прогнозов
9.40 Мультфильмы
11.25 Х.ф. "Авария"
13.30 Астропрогноз
13.35 Мультфильмы
13.45 Бюро прогнозов

ГТРК "АЛТАЙ"
14.00 Тракт. 50 лет телевидению на Алтае
14.15 Знай наших!
14.30 Я пришел на эту землю...
14.35 Былое
14.45 Спортивные вести

15.00 Х. ф. "ЗЕЛЕНЫЙ ФУРГОН"
Бывший форвард гимназической футбольной команды становится начальником одесского уездного отделения милиции - борется с самогонщиками, конокрадами и другой нечистью. Время действия - двадцатые годы. СССР, 1983 г.

16.25 Синематик
16.40 Телефон
16.55 Быть женщиной
17.10 Русский драйв
17.30 Док. сериал "Спортивные катастрофы"

ТРИА "КАТУНЬ"
18.00 В гостях у гнома Ромы
19.30 В субботу вечером
20.00 Кинематограф
20.50 Реклама

ТВ "МИР"
21.00, 22.00 Прогноз погоды
21.02 Афиша
21.32 Недвижимость Алтая
22.02 Индекс потребителя
22.32 Пространство красоты
23.00 Сериал "Кордье - стражи порядка"
0.40 Репортер

4 канал

7.00 Х.ф. "Спасатели"
8.30 М.ф. "Остров ошибок"
8.55 М.ф. "Пиноккио"
9.20 М.ф. "Смешарики"
9.30 Музыка
9.55 Погода сегодня
10.00 Улица Сезам
10.30 М.ф. "Гаджет и гаджетины"
10.55 Погода сегодня

11.00 Х. ф. "МОЛОДЫЕ КЛИНКИ"
В 1615 году юный д'Артаньян тайно покинул отчий дом в поисках приключений, и они не заставили себя ждать. Он подвергся нападению грабителей, встретил прекрасную разбойницу Радегону и подружился с молодыми мушкетерами... США, 2001 г.

(**11.45** Погода сегодня)
13.00 Хорошие песни
15.00 Кино в деталях
16.00 Фильмы производства ВВС: док. ф. "Тайны тела"
17.05 Музыка
17.30 Сериал "Улицы разбитых фонарей"
19.30 Х.ф. "Знахарь" (**19.35, 20.35** Погода на завтра)
21.30 Сериал "Моя прекрасная няня"

22.00 Х. ф. "СПЕЦАГЕНТ КОРКИ РОМАНО"
Корки Романо - ничем не примечательный ветеринар, добрый молодой человек. Но на самом деле он - сын главы мафии. Корки прожил всю жизнь вне семьи, но ради спасения отца парню придется впервые преступить закон... США, 2001 г.

(**23.20** Погода на завтра)
0.00 Хорошие шутки
2.00 Х.ф. "Ад"
3.45 Х.ф. "Испанская гостиница"
5.40 Док.ф. "Освенцим. Фабрика смерти"

5 канал НТВ

5.45 Х.ф. "Над законом"
7.20 М.ф. "Трое из Простоквашино"
7.40 Сериал "Супермен"
8.00 Сегодня
8.20 Наши новости (**8.30** Погода сегодня)
8.45 Без рецепта (**9.15** Погода сегодня)
9.25 Смотр
10.00 Сегодня
10.20 Главная дорога
11.00 Кулинарный поединок
12.00 Квартирный вопрос
13.00 Сегодня
13.20 Особо опасен!

14.00 Х. ф. "КОМАНДИР СЧАСТЛИВОЙ "ЩУКИ"
В 1942 году немцы готовились к захвату Мурманска. Перед советским командованием встала задача активизировать деятельность Северного флота, чтобы потопить как можно больше вражеских кораблей. Эту задачу выполняют подводные лодки... СССР, 1972 г.

16.00 Сегодня
16.30 Женский взгляд: Т.Буланова
17.05 Своя игра
18.00 Сериал "Марш Турецкого" (**18.45** Погода на завтра)
19.00 Сегодня
19.40 Профессия - репортер
20.05 Программа-максимум
20.55 Сериал "Улицы разбитых фонарей" (**21.20** Погода на завтра)
22.00 Реальная политика

22.35 Х. ф. "ОТКРЫТОЕ МОРЕ"
Молодая супружеская пара Сьюзан и Дэниэл отправляются в отпуск на море. Вместе с другими туристами они плывут на катере, чтобы погрузиться на глубину в открытом океане. Напутав с подсчетом ныряльщиков, катер уезжает без них... США, 2003 г.

0.10 Х.ф. "Кто убил Виктора Фокса?"
2.30 Х.ф. "Серебряный ястреб"
4.05 Х.ф. "Фантоцци уходит на пенсию"

6 канал NTSC

7.52, 9.10 Погода
7.55 Гороскоп
8.00 Неизвестная планета
8.25 М.ф. "Царевна-лягушка"
9.15 Наши песни
9.20 Антология юмора
10.05 Верю - не верю
10.35 Фигли-Мигли
11.00 Док. сериал "Хит-парад дикой природы"

12.00 Х. ф. "ОПАСНАЯ ПРОФЕССИЯ"
Тихого учителя бросила жена. Выгнали с работы. Залили соседи сверху. Он решил устроиться в новую школу в неблагополучном районе - надеялся, что общение с детьми вернет ему душевный покой... Франция, 1996 г.

14.30 Такси
15.00 Шоу "Возможности пластической хирургии"
16.00 Шанс
17.00 Дом-2. Новая любовь!
18.00 Клуб бывших жен
19.00 Дикие дети
20.00, 20.27 Погода
20.02, 20.56 Гороскоп
20.05 Такси
20.30 ТВ-Город. События дня
21.00 Необъяснимо, но факт (**21.20** Погода)
22.00 Дом-2. Новая любовь! (**22.20** Погода)
23.00 Комеди Клаб
0.00 Сериал "Бункер, или Ученые под землей"
0.30 Дом-2. После заката. Спецвключение
1.00 Секс с Анфисой Чеховой
1.30 Настоящий мужчина
2.30 Смешные и голые
3.00 Наши песни
3.20 Х.ф. "Опасная профессия"

7 канал НТВ

6.45 Х.ф. "Над законом"
8.20 М.ф. "Трое из Простоквашино"
8.40 Сериал "Супермен"
9.00 Сегодня
9.15 Дикий мир
9.45 Без рецепта
10.25 Смотр
11.00 Сегодня
11.20 Главная дорога
12.00 Кулинарный поединок
13.00 Квартирный вопрос
14.00 Сегодня
14.25 Особо опасен!
15.00 Х.ф. "Командир счастливой "Щуки"
17.00 Сегодня
17.30 Женский взгляд
18.05 Своя игра
19.00 Сериал "Марш Турецкого"
20.00 Сегодня
20.40 Профессия - репортер
21.05 Программа-максимум
21.55 Сериал "Улицы разбитых фонарей-4"
23.00 Реальная политика
23.40 Х.ф. "Открытое море"

01.15 Х. ф. "КТО УБИЛ ВИКТОРА ФОКСА?"
Грэйс Бизли бросил муж Макс, с которым она прожила двадцать пять лет. Грэйс начала новую жизнь, полную приключений. Она полетела в Англию на похороны своего кумира - эстрадного певца Виктора Фокса... США, 2002 г.

03.35 Х. ф. "СЕРЕБРЯНЫЙ ЯСТРЕБ"
Серебряный ястреб, или Лулу - это женщина-супермен, неуловимый боец с преступностью. Полиция на нее в обиде - она им просто не оставляет работы! Но в борьбе со страшным преступником Вульфом Лулу и полиция объединяются...

5.20 Х.ф. "Фантоцци уходит на пенсию"

8 канал

6.00 Евроньюс
9.10 Библейский сюжет
9.40 Х.ф. "Ученик лекаря"
10.50, 1.15 Комедианты: "Взрывные команды"
11.15, 23.55 Мультфильмы
12.35 Док. сериал "Мир животных"
13.05 Док.ф. "Медные трубы"
13.35 Спектакль "Две женщины"
16.00 М.ф. "Музыкальный магазинчик"
16.10 Искусство игры на фортепиано
17.10, 0.25 Док.ф. "Пеле - герой футбола"
18.00 Магия кино
18.45 Сферы
19.25 Блеф-клуб
20.05 Линия жизни: Л.Зыкина
21.00 Новости культуры
21.20 Х.ф. "Мебиус"
22.50 Парижский журнал
23.15 Концерт трио М.Петруччиани
1.45 В.А. Моцарт. Фантазия

9 канал 39 ТВ

7.00 Сотвори себя
7.25 Благая весть
8.00 Автосалон
8.25 Сериал "Эркюль Пуаро Агаты Кристи"
10.20 Марш-бросок
10.55 АБВГДейка
11.25 Х.ф. "Король-олень"
12.45, 15.45 События. Время московское
13.00 Солнечный круг
13.40 Очевидное-невероятное
14.10 Сто вопросов взрослому
14.55 Городское собрание
16.00 Репортер
16.15 Москва слезам не верит
16.50 Х.ф. "Смерть негодяя"
19.10 Док.ф. "Экстремальные истории. Когда любимцы звереют"
20.05 Сериал "Чисто английское убийство"
22.00 Постскриптум
23.00 Сериал "Тебе, не знавшему меня..."

Спутниковые и кабельные каналы

Внимание! Время показа программ по кабельному телевидению может не совпадать со временем трансляции со спутника.

АгроЦентр
ОФИЦИАЛЬНЫЙ ДИЛЕР ВЕДУЩИХ ЗАВОДОВ СЕЛЬХОЗМАШИНОСТРОЕНИЯ РОССИИ И СТРАН СНГ

Приглашает посетить
ДЕНЬ ПОЛЯ
и ДЕМОНСТРАЦИОННЫЙ ПОКАЗ
ТЕХНИКИ В ПОЛЕВЫХ УСЛОВИЯХ:

- прицепной кормоуборочный комбайн КСД-2,0 (г.Морозовск)
- косилка ротационная навесная "Strige" (г.Морозовск)
- пресс-подборщик тюковый "Tukan" (г.Морозовск)
- грабли роторные навесные "Kalibri" (г.Морозовск)
- пресс-подборщик вальцевый рулонный ПВР-400А (г.Рязань)
- дискатор БДМ 6х4П (г.Краснодар)
- дискатор БДМ 4х4П (г.Краснодар)

Мы ждем Вас 28 июня в 10.00 часов
в Доме Культуры с.Баево Баевского района
по адресу: ул.Ленина,56

По всем интересующим вопросам обращаться:
Агроцентр, г.Барнаул, ул.Попова, 200,
тел.:(3852) 42-53-83, 45-19-70; e-mail: agrocnrt@ab.ru

67313

7ТВ

8.00 Назло рекордам. **7.10, 8.10** Футбол. Чемпионат России. Женщины. "Росиянка" - "Аврора". **9.00, 10.00** Веселые старты. **11.00** Мультфильмы. **11.30** Сериал "Полосатое лето". **12.30, 2.30** Total регби. **13.00** Точка опоры. **13.30, 20.00** Семь дней спорта. **13.40, 18.10** Гонки RTCC. **14.00** Золотые страницы истории "Formula-1". **15.00, 5.00** Ле Манн: историческая гонка. **16.00, 2.00** Nascar: "Back in the day". **16.30, 22.30** Журнал мирового автоспорта "Motorsport Mundial". **17.00, 0.40** Звезда автострады. **17.20** Автоспорт. Евросерия "F-3". **18.00, 0.30** AutoFashion. **18.35** Автоспорт. Гонки из серии "ДТМ". **19.30, 1.30** Gillette World Sport. **20.10, 3.00, 7.00** Магия оружия. **20.30** Легкая атлетика. Журнал IAAF. **21.00** Гольф. Европейская неделя. **21.30** Американский супербайк. **23.00** Rally action. **0.00** Бега и скачки. **1.10, 4.40** Ужасы спорта. **3.10, 6.10** Покер. **6.00** Музыкальный трек.

ТВ3

6.30 Сила веры. **7.00, 12.30, 13.30** Мультфильмы. **9.00** Х.ф. "Путешествие единорога", 1-2 с.**13.00** Свет и тень. **13.10** Медицинское обозрение. **13.45** Камерное путешествие. **14.00** Х.ф. "Лорд Дракон". **16.00** Х.ф. "Искатели приключений". **18.00** Осторожно, модерн!. **19.00** Х.ф. "Боинг 747". **21.00** Х.ф. "Тварь". **23.00** Х.ф. "Цербер". **1.00** Х.ф. "Последние каникулы". **3.00** Сериал "Мутанты Икс".

"ДОМАШНИЙ"

10.00, 21.30 Городские новости. **10.30** Полезное утро. **13.15** Декоративные страсти. **13.30, 20.00** В мире животных. **14.30** Х.ф. "Щедрое лето". **16.30, 3.00** Цветочные истории. **17.00** Мир в твоей тарелке. **17.30** Декоративные страсти. **18.00** Дом с мезонином. **18.30** Коллекция идей. **19.00** Модная прививка. **19.30** Городское путешествие. **21.00** Сериал "Альф". **22.00, 2.00** Сериал "Женаты... и с детьми". **22.30** Х.ф. "Это случилось в милиции". **0.30** Сериал "Женские секреты". **1.30** Кулинарный техникум. **2.30** Полевые работы. **3.30** Сериал "Женская бригада". **4.20** Сериал "Очарованный". **5.00** Сериал "Сильное лекарство". **5.45** Сериал "Молодые и дерзкие". **8.25** Сериал "Тайна Лауры". **9.05** Музыка на "Домашнем".

ДТВ

10.00, 6.20 Сериал "Напряги извилины". **10.55** Для милых дам. **11.25** Мультфильмы. **13.30** Х.ф. "Авария". **15.30** Сериал "Вспомнить все". **16.30, 7.05** Кукольное шоу "Звездная семейка". **17.30, 7.45** Время - деньги. **17.55** Сериал "Темная лошадка". **20.00** Самое смешное видео. **20.30** Осторожно, афера!. **21.00, 2.55** Шоу рекордов Гиннесса. **22.00** Х.ф. "Виват, гардемарины!". **1.00** Сериал "C.S.I.: место преступления. Лас-Вегас". **3.55** Х.ф. "Школьный бал". **5.35** Сериал "Вспомнить все".

«СПОРТ»

8.00 Легкая атлетика. "Мемориал братьев Знаменских". **10.00, 12.30, 16.00, 23.50, 3.45** Вести-спорт. **10.10, 12.40** Спортивный календарь. **10.15** Футбол. Чемпионат мира. 1/4 финала. **12.45, 3.10** Летопись спорта: "Легкая атлетика. Матчи гигантов". **13.20** Спортивные танцы. Чемпионат России. **15.25** Силовой экстрим. Чемпионат Европы. **16.10, 0.00** Вести-спорт. Местное время. **16.15, 18.30, 4.00** Футбол. Чемпионат мира. 1/4 финала (**19.45** Вести-спорт). **21.05** Дневник чемпионата мира по футболу-2006. **21.35** Фигурное катание. Чемпионат мира. Показательные выступления. **0.10** Борьба на поясах. Чемпионат России. **1.15** Русский бильярд. Открытый чемпионат Европы по пирамиде. **6.15** Легкая атлетика. Кубок Европы. Суперлига. Финал

1 канал

5.00, 9.00, 11.00 Новости
5.10 Шутка за шуткой
5.30 Х.ф. "Размах крыльев"
7.10 Служу Отчизне!
7.40 М.ф. "Дональд Дак представляет"
9.10 Непутевые заметки
9.30 Пока все дома
10.20 Фазенда
11.10 Док.ф. "Великие династии: Долгорукие"
12.20 Х.ф. "Джордж из джунглей-2"
14.00 Смешные люди
15.20 Новые песни о главном
17.00 Времена
18.00 Х.ф. "Операция "С Новым годом!"
20.00 Воскресное "Время"
20.45 Х.ф. "Национальная безопасность"
22.20 Х.ф. "Воздушный бой"
0.00 Бокс. Бои сильнейших профессионалов мира. В.Токарев - Ф.Кора
0.30 Суперчеловек: "Как стать мужчиной"

01.30 Х. ф. "УБИЙСТВО В МАЛИБУ"
Бывший спортсмен, узнав о том, что его любовница, известная писательница Тереса Горен неожиданно отказывается выйти за него замуж, решает убить ее. При расследовании выясняется, что он стрелял уже в мертвое тело. Лейтенант Коломбо пытается понять: кто же настоящий убийца? США, 1990 г.

2 канал РОССИЯ

7.00 Х.ф. "Два Федора"
8.35 Сельский час
9.00 Вести
9.10 Вести-Алтай
9.20 М.ф. "Грибок-теремок"
9.35 Х.ф. "Гость с Кубани"
11.05 Гала-концерт фестиваля музыкального творчества МВД России "Щит и лира"
12.00 Вести
12.10 Вести-Алтай
12.20 Городок. Дайджест
12.50 Сериал "Частный детектив"
13.50 Смехопанорама
14.15 Парламентский час
15.00 Вести
15.20 Фитиль
16.10 Х.ф. "Дзисай"
18.00 Док.ф. "Последняя гастроль Джо Дассена"
19.00 Аншлаг и К°
21.00 Вести недели
22.00 Специальный корреспондент

22.25 Х. ф. "ЦЕЛУЮТ ВСЕГДА НЕ ТЕХ"
Жили-были две пары - Лена-художница с Осипом-юристом и Зоя-косметолог с Антоном-переводчиком. Однажды осенью обе семьи оказываются в осенней пустой Ялте. Так выходит, что Зоя попадает с Осипом на один теплоход, без супругов, которые по разным причинам не смогли составить им компанию... Россия, 2005 г. В ролях: Виктория Исакова, Илья Носков, Ольга Кабо, Андрей Ильин, Дмитрий Харатьян.

0.00 Х.ф. "Сфера"
2.40 Х.ф. "15 августа"

3 канал

ТВ "МИР"
9.00 Отчего, почему?
9.30 Без репетиций
10.00 Финаудит-экспресс
10.10 Наш сад
10.30 Медикус
11.00 Автосалон
11.30 Афиша

АТН
12.00 Астропрогноз
12.05 Все к столу!
12.15 Мультфильмы
12.30 Бюро прогнозов
12.45 Мультфильмы
13.20 Х.ф. "Гардемарины-3"
15.30 Сериал "Вспомнить все"
16.30 Звездная семейка
17.30 Астропрогноз
17.35 Православные встречи
17.45 Бюро прогнозов

ТВ "СПЕКТР"
18.00, 18.35 Прогноз погоды
18.05 Жизнь, полная радости
18.40 Музыкальные поздравления
19.00 В движении
19.10 Берега: "Гражданское общество: миф или реальность?"
20.10 Прогноз погоды
20.15 Репортаж с выставки "Косметик-EXPO-Сибирь"
20.30 М.ф. "Элин дворик"
20.45 Удачный проект
20.55 Прогноз погоды

ТВ "МИР"
21.00 Медикус
21.30 Модный взгляд
22.00 Цена вопроса
22.25 Пространство красоты
22.50 Х.ф. "Полиция"
0.50 Музыка на канале

4 канал

7.00 Х.ф. "Берегись, большой брат"
8.25 М.ф. "Волшебный магазин"
8.55 М.ф. "Пиноккио"
9.20 М.ф. "Смешарики"
9.30 Музыка
9.50, 10.50 Погода сегодня
10.00 Улица Сезам
10.30 М.ф. "Гаджет и гаджетины"
11.00 М.ф. "Аладдин" (**11.20** Погода сегодня)
13.00 Жизнь прекрасна
15.00 Снимите это немедленно
16.00 Док.ф. "Тайны тела"
17.05 Музыка
17.30 Сериал "Не родись красивой" (**18.50, 20.30** Погода на завтра)

22.00 Х. ф. "ПАРИКМАХЕРША И ЧУДОВИЩЕ"
Мечтая о сказочной судьбе, парикмахерша из Нью-Йорка отправляется в страну Словению, живущую по старинному укладу, чтобы стать учительницей для троих детей мрачного вдовца Бориса Поченко... США, 1997 г.

(**23.35** Погода на завтра)
0.00 Шесть кадров

00.30 Х. ф. "ПОВОРОТ"
Бобби Купер, мелкий картежник с огромными долгами, снова на пустынной дороге в погоне за своим счастьем. Поломка заставляет его свернуть в маленький город, где он встречает Грейс, коварную красотку, задумавшую убийство своего богатого мужа... Франция-США, 1997 г.

3.10 Х.ф. "Вполне возможно..."
4.55 Х.ф. "Зачарованный"

5 канал НТВ

5.55 Х.ф. "Открытое море"
7.15 М.ф. "Каникулы в Простоквашино"
7.30 Сказки Баженова
8.00 Сегодня
8.20 Музыка (**8.30** Погода сегодня)
8.50 Их нравы
9.25 Едим дома (**9.30** Погода сегодня)
10.00 Сегодня
10.25 Top gear
11.00 Счастливый рейс
12.05 Растительная жизнь
13.00 Сегодня
13.25 Стихия

14.00 Х. ф. "ПУТЬ К ПРИЧАЛУ"
Желая испытать себя на настоящей мужской работе, шестнадцатилетний Васька оказался в Арктике и устроился уборщиком на судно "Кола". Он быстро сдружился с моряками, и только угрюмый Росомаха не баловал своим вниманием новобранца... СССР, 1962 г.

16.00 Сегодня
16.30 Один день. Новая версия
17.05 Своя игра
18.00 Сериал "Марш Турецкого" (**18.45** Погода на завтра)
19.00 Сегодня. Итоговая программа
19.50 Чистосердечное признание
20.25 Чрезвычайное происшествие. Обзор за неделю
20.55 Сериал "Улицы разбитых фонарей" (**21.20** Погода на завтра)
22.00 Воскресный вечер
23.10 Док.ф. "Карате до... и после"
23.50 Х.ф. "Вундеркинды"
2.15 Х.ф. "Побег из тюрьмы "Алькатрас"
4.05 Х.ф. "Могамбо"

6 канал NTSC

7.52 Погода
7.55 Гороскоп
8.00 Неизвестная планета
8.25 М.ф. "Стрела улетает в сказку"
9.00 Погода
9.05 Наши песни
9.20 Антология юмора
10.05 Верю - не верю
10.35 Деревня дураков
11.00 Док.ф. "Акулы будущего"

12.05 Х. ф. "ДОБРО ПОЖАЛОВАТЬ, ИЛИ ПОСТОРОННИМ ВХОД ВОСПРЕЩЕН"
Злой директор выгнал из пионерского лагеря хулигана Костю Иночкина. А тот нелегально вернулся в лагерь, поселился под кустом. И готовит дерзкий заговор... СССР, 1964 г.

14.00 Сериал "Саша + Маша"
14.30 Такси
15.00 Дикие дети
16.00 Шанс
17.00 Дом-2. Новая любовь!
18.00 Сериал "Саша + Маша"
18.30 Сериал "Бункер, или Ученые под землей"
19.00 Школа ремонта
20.00, 20.27 Погода
20.02, 20.56 Гороскоп
20.05 Такси
20.30 Наши новости: встреча с главой города Барнаула В.Н. Колгановым
21.00 Капитал (**21.20** Погода)
22.00 Дом-2. Новая любовь! (**22.20** Погода)
23.00 Комеди Клаб
0.00 Сериал "Бункер, или Ученые под землей"
0.30 Дом-2. После заката. Спецвключение
1.00 Секс с Анфисой Чеховой
1.30 Наши песни
1.55 Х.ф. "Добро пожаловать, или Посторонним вход воспрещен"

7 канал НТВ

6.55 Х.ф. "Открытое море"
8.15 М.ф. "Каникулы в Простоквашино"
8.30 Сказки Баженова
9.00 Сегодня
9.20 Сериал "Полицейский Кэттс и его собака"
9.45 Их нравы
10.20 Едим дома
11.00 Сегодня
11.25 Top gear
12.00 Счастливый рейс
13.05 Растительная жизнь
14.00 Сегодня
14.25 Стихия
15.05 Х.ф. "Путь к причалу"
17.00 Сегодня
17.30 Один день. Новая версия
18.05 Своя игра
19.00 Сериал "Марш Турецкого"
20.00 Сегодня. Итоговая программа
20.50 Чистосердечное признание
21.25 Чрезвычайное происшествие. Обзор за неделю
21.55 Сериал "Улицы разбитых фонарей-4"
23.00 Воскресный вечер
0.15 Док. ф "Карате до... и после"

00.50 Х. ф. "ВУНДЕРКИНДЫ"
В то утро писателя профессора Грэйди Триппа бросила жена, и он размышлял о том, как причудливо складывалась его жизнь. Семейная жизнь дала трещину, он любит своего редактора Сару. А в него самого влюблена его молоденькая студентка. Во время ежегодного университетского фестиваля все встретились на вечеринке у Сары и ее мужа...

3.15 Х.ф. "Побег из тюрьмы "Алькатрас"
5.05 Х.ф. "Могамбо"

8 канал

6.00 Евроньюс
9.10 Укрощение строптивых
9.40 Х.ф. "Без вины виноватые"
11.10, 1.05 Легенды мирового кино: В.Дружников
11.40 Х.ф. "Мальчик с пальчик"
13.00 Док. сериал "Мир животных"
13.30, 0.25 Док. ф. "Сон в летнюю ночь"
14.10 В.А. Моцарт. Опера "Так поступают все"
17.30 М.ф. "Коля, Оля и Архимед"
17.50 Вокруг смеха. Нон-стоп
18.30 Х.ф. "Королевская свадьба"
20.05 Х.ф. "Хроника одной репетиции"
21.00 Док.ф. "Настоящий Дракула
21.45 Х.ф. "Выброс адреналина"
23.45 С.Граппелли на джазовом фестивале в Варшаве
1.30 С.Рахманинов. "Этюды-картины"

9 канал 39 ТВ

7.00 Измени свой мир
7.30 Х.ф. "Смерть негодяя"
9.25 Православная энциклопедия
9.55 Крестьянская застава
10.25 Наш сад
10.55 Отчего, почему?
11.20 Без репетиций
11.45 Наши любимые животные
12.20 Парк юмора
12.50 Х.ф. "Дача"
14.40 21 кабинет
15.10 Приглашает Борис Ноткин
15.45, 22.00 События. Время московское
15.55 Автосалон
16.25 По следам "Тихого Дона"
17.15 Московская неделя
17.45 Репортер
18.00 Концерт, посвященный ГИБДД
19.00 Конкурс красоты "Мисс Москва-2006"
20.05 Сериал "Закон Мерфи"
22.35 Сериал "Тебе, не знавшему меня..."
0.45 За кулисами

Спутниковые и кабельные каналы

Внимание! Время показа программ по кабельному телевидению может не совпадать со временем трансляции со спутника.

7ТВ

8.00 Назло рекордам. **8.10** Конный спорт. Кубок губернатора Московской области. **9.00, 10.00** Веселые старты. **11.00** Мультфильмы. **11.30** Сериал "Полосатое лето". **12.30** Легкая атлетика. Журнал IAAF. **13.00** Гольф. Европейская неделя. **13.30** Total регби. **14.00** Rally action. **15.00, 5.00** Ле Манн: историческая гонка. **16.00, 2.00** Gillette World Sport. **16.30** Гонки RTCC. **16.45** Автоспорт. Евросерия "F-3". **17.30, 4.40** AutoFashion. **18.00** Автоспорт. Гонки из серии "ДТМ". **19.10, 23.40, 4.30** Звезда автострады. **19.30** Американский супербайк. **20.30, 0.00** Журнал мирового автоспорта "Motorsport Mundial". **21.00** Золотые страницы истории "Formula-1". **22.00, 23.10** Автоспорт. Гонки WTCC. **22.30, 1.30** Nascar: "Back in the day". **0.30** Золотые страницы истории "Formula-1". **2.30** Бега и скачки. **3.00, 7.00** Магия оружия. **3.10, 6.10** Покер. **4.00** Гольф. Европейская неделя. **6.00** Музыкальный трек. **7.10** Футбол. Чемпионат России. "Химки" - "Урал".

ТВ3

6.30 Жизнь, полная радости. **7.00** Мультфильмы. **9.00** Х.ф. "Маленькие герои-2". **11.00** Х.ф. "Формула любви". **13.00, 18.00** Осторожно, модерн!. **13.30** Курьер. **14.00** Х.ф. "Приказано уничтожить". **16.00** Х.ф. "Боинг 747". **19.00** Х.ф. "Я объявляю вам войну". **20.45** Х.ф. "Багровый прилив". **23.30** Х.ф. "Ночь в заброшенном доме". **1.00** Х.ф. "Тварь". **3.00** Сериал "Мутанты Икс".

G7-286
ПРОДАЕТСЯ
ЗЕРНОУБОРОЧНЫЙ КОМБАЙН
„CLASS Доминатор 108 SLMAK"

1992 г.в. 1,5 млн.руб
1998 г.в. 2,1 млн.руб
Цена действительна на момент выхода рекламы
Возможен расчет пшеницей
Тел. (3852) 63-29-92; 24-37-76

"ДОМАШНИЙ"

10.00, 21.30 Городские новости. **10.30** Полезное утро. **10.35** Жизнь в цветах. **11.20** Коллекция идей. **11.30** Городское путешествие. **12.00** CARенина. **12.20, 17.00** ИноСтранная кухня. **13.05** Мать и дочь. **13.30** Детский доктор. **14.00** Жизнь в цветах. **14.30** Х.ф. "Это случилось в милиции". **16.30, 3.00** Цветочные истории. **17.30** Хорошие песни. **19.30, 1.30** Женские истории. **20.00** Гнездо. **20.30** Док. сериал "Звездные судьбы: Мерилин Монро". **21.00** Сериал "Альф". **22.00, 2.00** Сериал "Женаты... и с детьми". **22.30** Х.ф. "Крутые. Дело N 1". **0.45** Сериал "Женские секреты". **2.30** Бездонные антресоли. **3.30** Сериал "Женская бригада". **4.20** Сериал "Очарованный". **5.00** Сериал "Сильное лекарство". **5.45** Сериал "Молодые и дерзкие". **8.25** Сериал "Тайны Лауры". **9.10** Музыка на "Домашнем".

ДТВ

10.00, 6.25 Сериал "Напряги извилины". **10.55** Для милых дам. **11.25** Мультфильмы. **13.20** Х.ф. "Гардемарины-3". **15.30, 5.40** Сериал "Вспомнить все". **16.30, 7.15** Кукольное шоу "Звездная семейка". **17.30** Время - деньги. **17.55** Сериал "Темная лошадка". **20.00** Самое смешное видео. **20.30** Этот безумный мир. **21.00, 3.25** Шоу российских рекордов. **22.00** Х.ф. "Эскадрон гусар летучих", 1-2 с.. **1.25** Сериал "C.S.I.: место преступления. Лас-Вегас". **4.25** Док.ф. "Без предупреждения". **5.20** Осторожно, афера!.

«СПОРТ»

8.00, 3.30 Легкая атлетика. Кубок Европы. Суперлига. Финал. **10.00, 12.00, 16.00, 23.40, 3.15** Вести-спорт. **10.10** Спортивный календарь. **10.15** Триатлон. Чемпионат Европы. **10.45** Профессиональный бокс. А.Исмаилов (Азербайджан) против А.Сипченко (Украина). **11.40** Бинго миллион. **12.10** Футбол. Чемпионат мира. 1/4 финала. **14.25** Русское лото. **15.25** Сборная России: А.Ковалев, А.Костоглод, М.Опалев. **16.10, 23.50** Вести-спорт. Местное время. **16.15, 18.30** Футбол. Чемпионат мира. 1/4 финала (**19.45** Вести-спорт). **21.05** Дневник чемпионата мира по футболу-2006. **21.50** Русский бильярд. Открытый чемпионат Европы по пирамиде. **23.55** Конный спорт. Конкур. Кубок губернатора Московской области. **1.20** Русский бильярд. Открытый чемпионат Европы по пирамиде. Финал

ГСМСНАБ
ТОРГОВЫЙ ДОМ
ПРОДАЕМ ИЛИ МЕНЯЕМ
на с/х.продукцию
от бензовоза до цистерны
ДИЗТОПЛИВО
БЕНЗИН
МАЗУТ БИТУМ
МАСЛА
в ассортименте
ОСУЩЕСТВЛЯЕМ ДОСТАВКУ ГСМ И ВЫВОЗ С/Х.ПРОДУКЦИИ
Тел.: (3852) 45-29-92, 45-29-91
G7-014

Сергей ТЕПЛЯКОВ

ПРАЗДНИК

Сорок лет на скорости света

Предприятие «Кулундинские электросети» 1 июля отмечает свое сорокалетие!

Жизнь без электричества сейчас трудно представить. Между тем в шестидесятые годы прошлого века не так уж давно - во многих деревнях края электричество получали от дизельных движков. «Свет тогда давали дважды в сутки - на утреннюю дойку и вечернюю», - улыбается Иосиф Шунк, начальник операционно-диспетчерской службы филиала «Кулундинские электрические сети» ОАО «Алтайэнерго». Он работает на предприятии с 1975 года. Даже тогда, кстати, электроэнергию отключали в десять вечера.

Все преодолели

Сегодня достаточно щелкнуть выключателем - и становится светло, по телевизору показывают сериал, кипит чайник. Но за этой легкостью - многолетний труд сотен людей. Тех, кто строил подстанции, тянул провода, ставил опоры ЛЭП. И тех, кто сейчас ежедневно поддерживает работоспособность всего огромного энергетического хозяйства.

«Человек не живет без воздуха, а экономика не живет без электричества», - говорит один из ветеранов предприятия Владимир Андрианов, начальник Благовещенского района электрических сетей (РЭС).

Сегодняшнее предприятие «Кулундинские электросети» началось в 1966 году с подстанции мощностью всего лишь 3200 кВт. Макет той первой подстанции установлен в музее предприятия - чтобы всегда помнить, с чего начиналась энергетика в здешних местах.

Сейчас мощность выросла до 810 тыс. кВт. В состав Кулундинских электросетей входят восемь РЭС (в Кулунде, Хабарах, Славгороде, Благовещенке, Родино, Ключах, Бурле и Табунах).

«Кулундинские электросети - это 7 тысяч 700 километров проводов, 44 большие подстанции, 1 тысяча 600 комплектных трансформаторных подстанций. В коллективе работают 405 человек», - рассказывает о предприятии его директор Петр Федчишин. Он руководит «Кулундинскими электросетями» с 1998 года.

Времена в конце девяностых были непростые. «Просрочка платежей за электроэнергию доходила до семи месяцев, пытались рассчитываться с нами колбасой, пшеницей, мясом. Впору было создавать либо продуктовый магазин, либо службу сбыта, - улыбаясь, вспоминает Петр Федчишин. - Сейчас все расчеты за деньги, и зарплата на предприятии выплачивается регулярно».

Главное - стабильность

Главное достижение - стабильная работа предприятия в непростых сегодняшних условиях. Восстановление разграбленных добытчиками цветных металлов линий электропередачи и подстанций, старение оборудования, необходимость замены опор и проведение других профилактических мероприятий - все это требует сил и денег. Однако со всеми проблемами энергетики справляются успешно.

Родинский РЭС, например, может похвастать тем, что один из немногих в крае сохранил резервные линии. «Мы боролись за каждый проводок, и нам удалось сохранить линии резерва, - говорит Иван Власенко, работающий на предприятии с 1972 года. - При необходимости мы сможем на любую подстанцию, в любое село подавать электричество по резервной линии. Поэтому в случае порывов, аварий люди у нас остаются без света считанные минуты».

В Славгородском РЭС с гордостью показывают новую подстанцию в Гальбштадте. «Немецкий национальный район, сохранивший поливное земледелие и системы орошения, потребляет четверть всей энергии Кулундинских сетей, - говорит Андрей Кириак, начальник РЭС. - Это один из наших лучших клиентов, поэтому вполне логично, что обновление оборудования мы начали отсюда».

«Зимуем без героизма»

В КЭС нет текучки, зато есть очередь желающих здесь работать. Это показатель стабильности предприятия. Средний возраст персонала - 30-35 лет. Молодежь идет в энергетику охотно. Предприятие содействует повышению квалификации своих кадров, помогает получить высшее образование.

Морозы прошедшей зимы стали для предприятия серьезным испытанием на прочность. Благодаря хорошей подготовке оборудования и отлаженной системе ликвидации аварий у потребителей энергии проблем не было. Хотя самим энергетикам приходилось часами восстанавливать лопнувшие от мороза провода. Работа такая...

«Наша цель одна - стабильно обеспечивать электроэнергией потребителей», - говорит начальник Иван Власенко. А начальник Благовещенского РЭС Владимир Андрианов, отработавший на предприятии 32 года, сказал об энергетике так: «Уголь, дрова надо возить, и есть ощущение, что ты их добыл. А электричество - воткнул в розетку, щелкнул выключателем - и есть. Оттого кажется, будто электроэнергия - божий дар. Но это - большой ежедневный труд».

Электрик Благовещенского РЭС Григорий Малюк за ликвидацию аварии в пятидесятиградусные январские морозы получил от губернатора края Александра Карлина часы. Григорий говорит: «Выбрал работу электрика - думал, она самая чистая, а вон как вышло. Вышел 13 января на работу, а 25 января - боевое крещение. Мороз минус пятьдесят, провода лопнули в десяти местах. Работали семь часов. Приятно, что отметили, но неудобно - я ведь не один работал»...

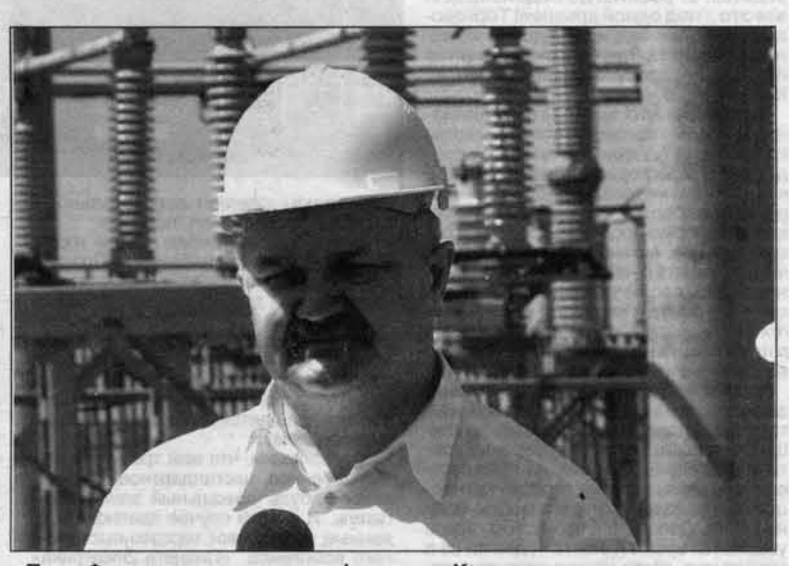

Петр Федчишин, начальник филиала «Кулундинские электрические сети» ОАО «Алтайэнерго»:

- Поздравляю с праздником всех работников предприятия - и молодых, и наших ветеранов. Это праздник - общий: тех, кто создавал, кто сохранил предприятие в трудные годы кризиса, и тех, кто сейчас развивает энергетику в степных районах. Мы прошли большой путь, нам есть чем гордиться. Желаю всем здоровья, счастья, благополучия в семьях!

Для жизни

Еще одна гордость кулундинских энергетиков - кабинет по технике безопасности. Здесь проводится постоянное обучение сотрудников. Монтеры, электрики и многие из тех, кто постоянно работает с электричеством, сдают экзамен по ТБ ежегодно. На занятиях по технике безопасности людей прежде всего учат уважать электричество. Как сказал нам Сергей Ловицкий, инженер по ТБ: «Человек, который боится и уважает электричество, будет жить долго и счастливо».

Кстати, есть здесь уникальный тренажер, на котором отрабатываются навыки оживления человека при поражении электрическим током. Наука пригодилась: в 2004 году в Бурле электрика ударило током большого напряжения, однако коллеги не растерялись и сумели запустить сердце своему товарищу.

Для памяти

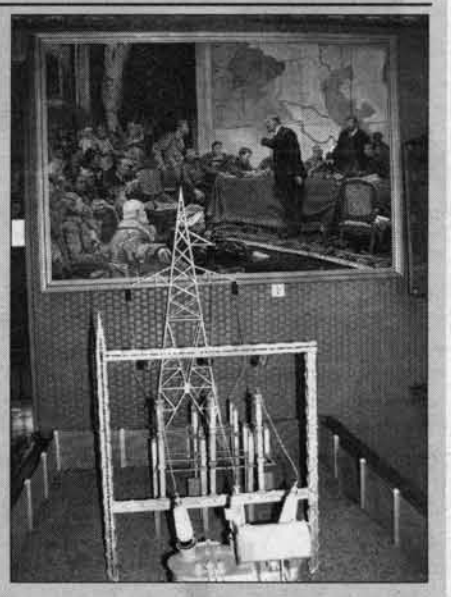

Музей Кулундинских электросетей уникальный и трогательный. Огромная копия картины «Владимир Ленин представляет план ГОЭЛРО» соседствует здесь с переходящими знаменами, оставшимися в Кулунде навсегда. Здесь можно увидеть не только фотографии ветеранов, но и предметы, напоминающие о своем времени, например, телефонный коммутатор, арифмометр, назначение которого современная молодежь понимает не сразу. Музей создан в 1996 году и постоянно пополняется.

На видном месте - Книга почета, куда заносятся имена лучших работников КЭС. «Самое ценное на предприятии - это люди, - говорит директор Кулундинских электрических сетей Петр Федчишин, - так было и так будет всегда. В Книге почета мы рассказываем о трудовых биографиях наших лучших работников. Нынешнее и будущее поколение энергетиков должны знать и помнить тех, кто стоял у истоков электрификации Кулунды, кто посвятил свою жизнь благородному делу - снабжать электроэнергией большие города и маленькие населенные пункты».

Маргарита КУРГАЛИНА — Большой свет — КАЧЕСТВЕННАЯ РАБОТА

«ПЛАНЕТА ЭЛЕКТРИКА»: Здесь есть все, что связано с электричеством!

Хороший товар должен продаваться в хорошем месте хорошими специалистами. Великолепная иллюстрация этого правила – открытый на днях в Барнауле торгово-выставочный комплекс «Планета Электрика». Уже первые посетители, пришедшие на открытие, убедились, что здесь удачно сочетаются высокий уровень обслуживания и богатство выбора. Ведь в новом комплексе «Планета Электрика» предлагается более 15000 наименований электротехнической продукции российского и зарубежного производства: от розетки до подстанции. И все это - под одной крышей! Торгово-выставочный зал и складской комплекс «Планета Электрика» находятся по одному адресу: Барнаул, проспект Калинина, 28.

Первое, на что вы обратите внимание в новом торговом зале, - насколько удобно и наглядно размещена продукция. В просторном помещении (280 квадратных метров!) представлен огромный выбор электротехнических товаров, и любую продукцию, включая самую мелкую, можно рассмотреть, изучить, получить о ней подробные пояснения. Здесь вас не должны смущать отсутствие опыта и специальных знаний - профессиональные менеджеры всегда готовы прийти на помощь и дать полную консультацию.

Несомненное удобство такой организации торговли оценят как барнаульцы, так и люди приезжие. Не кружить по улицам в поисках нужного товара, не тратить драгоценное время на путешествие по малознакомому городу - пятнадцать минут езды от старого моста - и вы на месте. Добавьте к этому, что здесь уважается время клиента - едва ли не в тот момент, когда взгляд останавливается на товаре, оператор на складе уже снимает его с полки и начинает комплектовать заказ. Задача клиента - расписаться в получении товара, «Планета Электрика» сделает все остальное - скомплектует, упакует, погрузит.

Кстати сказать, перед новым торгово-выставочным комплексом «Планета Электрика» оборудована вместительная парковка для легковых и грузовых автомобилей. И это - особенное преимущество, потому что, как правило, стоянок для грузового транспорта на городских улицах не предусмотрено, и погрузка большого количества товаров превращается зачастую в серьезную проблему.

Предположим, что вам требуется что-то особенное, нестандартное, скажем, какой-нибудь уникальный электродвигатель. И в этом случае квалифицированные сотрудники торгово-выставочного комплекса «Планета Электрика» готовы прийти на помощь. Они примут у вас заказ и разместят на одном из тех предприятий в нашей стране или за рубежом, с которыми поддерживают долговременные партнерские отношения. В точно оговоренные сроки вы получите заказанный товар.

Постоянные клиенты «Планеты Электрика» уже успели оценить по достоинству возможность передать свою заявку по телефону или по электронной почте. Тогда времени на получение товара требуется еще меньше. В назначенный день и час уже полностью скомплектованный заказ будет ждать вас на складе. И, раз уж мы заговорили о постоянных клиентах, самое время сказать, что к ним относятся с особым вниманием. Во всей торговой сети «Планета Электрика» действует развитая дисконтная система.

Новый торгово-выставочный комплекс на проспекте Калинина, 28 - это третий в Барнауле объект торговой сети «Планета Электрика», которая входит в известный российский холдинг «ЭлекроКомплектСервис». Более 14 лет компания успешно работает на рынке электротехнической продукции и активно развивается. Основное направление деятельности холдинга - производство и реализация товаров и услуг на электротехническом рынке России и СНГ. С первых дней существования «ЭлекроКомплектСервис» своей стратегией избрал создание разветвленной сети филиалов торговой сети «Планета Электрика». И сейчас таких филиалов уже двадцать - от Москвы до Дальнего Востока.

Все они объединены общими принципами - комплексный подход к организации сбыта и снабжения, ориентация на полное удовлетворение потребностей конкретных групп покупателей. Главным критерием отбора продукции являются ее качество и, что особенно важно, пожарная и электрическая безопасность. Богатый ассортимент и широкий ценовой диапазон позволяют партнерам компании сделать оптимальный выбор товара.

Было бы непосильной задачей представить всю продукцию, которую предлагает «Планета Электрика». Можно попробовать сделать только беглый обзор, который даст представление о богатстве выбора.

Такого полного ассортимента кабельно-проводниковой продукции, как в торговых залах «Планета Электрика», в Барнауле вы не найдете больше нигде. Здесь предлагаются все виды бронированного кабеля и устройства для канализации электроэнергии. Можно подобрать всё необходимое для электропроводки на производстве, в доме и офисе; кабель и провод для прокладки внутри помещений и на улице - для любых температурных условий.

Надежные и обширные связи с поставщиками со всего света позволяют «Планете Электрика» иметь большой, постоянно обновляемый ассортимент светильников любого назначения - для дома, офиса, производства. Сотни видов встраиваемых светильников разных видов помогут осветить прихожие, комнаты, сауны, бассейны...

Подвесные и настенные светильники понадобятся вам для устройства освещения торговых и выставочных залов, офисов, цехов и других промышленных помещений.

С помощью прожекторов создается световое оформление улиц и площадей как крупных мегаполисов, так и небольших населенных пунктов.

«Планета Электрика» предлагает большой выбор источников света. Того, что называется общим словом лампы, но имеет огромный набор вариантов. Сюда входят металло-галогенные, натриевые, ртутные, люминесцентные лампы, лампы накаливания. Декоративные «лампы настроения» и «световые башни»; компактные энергосберегающие лампы и банковские лампы для проверки купюр; криптоновые лампы с повышенным сроком использования и обычные стоваттные «груши»...

На сегодняшний день «Планета Электрика» представляет наиболее полный ассортимент электроустановочного оборудования в городе. Здесь вы найдете все - от самых простых элементов, таких, как выключатели и розетки, до сложных – таких, как охранные системы и детекторы газа. И это обилие даст вам возможность создать такую электрическую систему, какая вам больше нравится.

Важно и то, что ценовой диапазон этого вида продукции невероятно широк. Эксклюзивные элементы известных арт-дизайнеров и всемирно известных фирм соседствуют с менее дорогостоящими, но тоже очень надежными изделиями, более привычными для российского потребителя. Весьма солидно представлены в «Планете Электрика» электродвигатели и насосы.

Особенное внимание следовало бы обратить на преобразователи частоты - энергосберегающие электронные устройства. Функция энергосбережения может проявиться в самых разных отраслях - там, где требуется регулировать обороты двигателей. А именно: на предприятиях сельхозпереработки, деревообрабатывающих предприятиях, в котельных и т.д.

Обращает на себя внимание большой выбор электросчетчиков. В том числе и их современной модификации - многотарифные счетчики, которые способны учитывать разные тарифы оплаты электроэнергии. Особая группа - товары, предназначенные для защиты персонала от поражения электрическим током. УЗО - устройства защитного отключения, которые помогают предотвратить поражение электротоком. В продаже всегда есть такие защитные средства, как коврики, перчатки, диэлектрические боты и плакаты по электробезопасности.

Словом, все, что связано с электричеством, вам готовы предложить в новом торгово-выставочном комплексе «Планета Электрика».

г. Барнаул, пр. Калинина, 28.

Новый тариф «ПЕРВЫЙ»

НАЧАЛО

Все входящие - 0$
Стоимость минуты - 0,05$
Большой выбор новых услуг

Лицензия Министерства РФ по связи и информатизации № 33915. Новый тариф "Первый" - ТП "Пуск". Доступен для подключения с 6 июня 2006г. Не тарифицируются любые входящие вызовы при нахождении в Вашем регионе. Указана стоимость исходящего вызова на мобильные и стационарные телефоны Вашего региона (исключая вызовы на ТфОп области) при нахождении в домашней сети без учета платы за установление соединения. Подробная информация об условиях тарифного плана на сайте и в салонах-магазинах МТС Вашего региона.

МТС
www1.mts.ru

G7-310

Владимир СВИНЦОВ

РАССКАЗ

Вибрация души

Нина вышла из маршрутного такси и направилась к дому, где жила ее мать. Была она здесь последний раз месяца три назад. Три? Или больше? Да, три. Тогда они в очередной раз рассорились и разбежались с Антоном. Правильно, три месяца назад. Нет, Нина хорошо относится к матери и часто звонит ей, а вот с посещениями не всегда получается. И сегодня, может быть, Нина до нее не доехала бы, но утром они с Антоном снова рассорились. Вернее, началось еще вчера: Антон сказал, что ему послезавтра, то есть завтра, нужно в Новосибирск и что выедет он в пять утра. Значит, будильник прозвенит в четыре - Нина проснется и уже не заснет. Потому она возразила:

- Езжай завтра, не нужно ни свет ни заря вставать, гнать машину как бешеному… Собрался не спеша, доехал не спеша, переночевал в гостинице, утром – как огурчик по делам…

- К завтрашнему дню я не успеваю…

- Не успеваешь, не торопись… - сердито пошутила Нина, последнее время со сном у нее проблемы, и бессонный кусок ночи ее просто пугал.

- Ах, тебе лишь бы меня выпроводить…

И пошло-поехало…

Вечером он полез к ней со своим противным сексом, Нина отказала – сколько можно?!

Утром сегодня то ему не так, то – не эдак… опять завел свою бодягу: бросай работу, рожай детей… Нина ему, конечно же, ответила… Результат обычный – Антон крикнул, чтобы собрала его вещи, и уехал, предварительно сильно хлопнув дверью.

Нина вещи собирать не стала – пускай сам собирает, у нее, как всегда, в таких случаях заболела голова, она позвонила на работу, отпросилась и поехала по городу, куда глаза глядят. Пересела на одно маршрутное такси, на другое… И сама не ожидала, как оказалась около дома матери. Настроение аховое! Пять лет они женаты с Антоном и только год прожили мирно, потом ревности, требование бросить работу, рожать детей, и все на крике, все на нервах… В принципе, ничего серьезного, так – обычные житейские мелочи – рутина. Но они раздражают, сводят с ума… Надо с этим кончать. Говорят, трудно решиться разойтись, а потом уже легко. А что потом? Одиночество?

Ничего страшного, она еще молодая, красивая…

А как же Антон? Как она без Антона?! Нет, так нельзя! Но и так, как сегодня, нельзя! «Господи, помоги!» - бросила она клич в обшарпанный родной подъезд, где выросла, где впервые поцеловалась с одноклассником Вовкой… Четыре года назад цинковый гроб с Вовкой – капитаном милиции Владимиром Константиновичем Контовым привезли из Чечни и похоронили на аллее Героев на старом кладбище.

Мать удивилась, обрадовалась, засуетилась, приглашая дочь в комнату. Нина сбросила туфли, прошла в зал и уже уселась на диван, как что-то необычное привлекло ее внимание.

- Мама, ты что-то вяжешь? – указала она рукой на белый комок на кресле.

Мать засмеялась и сказала, как бы стесняясь:

- Да вот, на старости лет котеночка подобрала.

Нина привычно возразила:

- Мама, ничего ты не старая, а котенка зря взяла. В квартире вонять будет…

- Сначала и я так думала, но Филька ходит строго в положенное место, очень аккуратный и ласковый, а красивый… Вот посмотри, - мать взяла на руки белый комок и поднесла к дочери.

На Нину глянули сонные маленькие глазки, розовый ротик открылся в зевоте.

- Правда, чудо? – мать нежно положила котенка на колени дочери.

- Не люблю я кошек, - Нина хотела столкнуть котенка с колен, дотронулась рукой до пушистого комочка, и он вдруг замурлыкал, громко.

- Это потому, что у нас никогда кошек не было, не держали… - сказала мать и хотела забрать котенка, но Нина отвела ее руку.

- Ладно, пусть полежит, - она несмело погладила и ощутила приятное прикосновение. Сквозь шерсть прощупывались ребра.

– Чего он такой худой? Больной?

- Нет, он здоровенький. Ест хорошо. Просто растет быстро. Я его вот такусеньким принесла домой, - мать показала согнутую ладонь. – А теперь мы вон какие большие. Правда, Филя?

- А чего он так дрожит? Замерз?

- Громко мурлычет, от этого весь вибрирует, - засмеялась мать. – Он замурлычет, и у меня душа словно завибрирует, запросится в воспоминания… И так хорошо станет, так покойно… Теперь мы – вдвоем, а то я все одна да одна… Тебя не дождешься, хотя в одном городе живем. Сережа на Урале, Витя аж во Владивостоке… Все из родного дома разлетелись. И отец… Седьмой год скоро, как покинул нас. В субботу ездила на кладбище, посидела на лавочке, могилку поправила, цветочки положила… Народу – полно. Еле на автобус села, поболе часа ждала…

- Позвонила бы, Антон свозил на машине, - Нина почувствовала угрызения совести.

- На машине… - повторила за дочерью мать. – У тебя-то все в порядке?

- Нормально, - сказала Нина, тяжело вздохнув.

- То-то и видно. Опять с Антоном поцапались?

- Да-а, так…

- Эх, вы-ы, чего не живется…

- Да он все…

- Он?! А ты? Жена должна держать домашний очаг. Жена! Все от женщины зависит…

- Ну, начала! Без тебя тошно, - сердито оборвала дочь.

- Серьезное что-нибудь?

- Да нет.

- Изменяет он тебе?

- Еще чего…

- Пьет?

- Некогда ему, бизнесом занят…

- Так чего тебе надо?! С жиру беситесь! Задумалась бы, как накормить завтра мужа и детей, где денег взять – заплатить за квартиру, не до ссор было бы…

- Мама! – воскликнула Нина сердито. – Хочешь, чтобы я ушла?

- Ладно, прости. Посиди здесь с Филей, я сейчас чай поставлю. А может, борща поешь? Славный борщ… Вчера сварила.

- Нет, мама, давай чай.

Мать ушла на кухню, а Нина подняла котенка, чтобы переложить его на кресло, приподняла на уровне своих глаз и удивилась изящности, продуманности линий тела – надо же создала природа! Она положила котенка рядом на диван, на спину и пощекотала брюшко. Котенок цапнул ее лапками за пальцы.

- Ах ты! – восхитилась Нина. – Ты со мной драться?!

Котенок замурчал довольный и попытался перевернуться на живот. Нина придержала его, и он прекратил усилия, раскинул лапки, подставляя беззащитный живот, и замурлыкал еще громче.

- Мама, сколько ему? – крикнула Нина.

- Кому?

- Ну, этому… Фильке…

- Четыре месяца.

- У, большой какой! У, большой… - щекотала котенка Нина, а тот заливался руладами довольный.

«Надо бы попросить борща, - подумала Нина. – У мамы всегда такой замечательный борщ…» - но почему-то постеснялась да и не рассчитывала долго здесь быть.

Котенок вывернулся из-под Нининых рук и залез к ней на колени.

- Иди чай пить, - позвала мать.

- Я не могу.

- Как «не могу», - удивилась мать, появляясь в дверях.

- У меня Филя на коленях.

- Так ты его сгони…

- Жалко.

- Правда, славный?

- Ничего подобного не видела, - призналась дочь. – А он большой будет?

- Мать небольшая, а отец - вот такой, - мать развела руки на полметра.

- Ого! – удивилась Нина, хотя впервые слышала и про размеры, и про самих котов. Она легонько гладила котенка, и тот за это дарил ей кошачьи песенки.

- Ладно, сидите здесь, я маленький столик придвину, - засуетилась мать.

Нина откинулась на спинку дивана и почувствовала, как отступает напряжение утра, как умиротворение охватывает тело. Чаю не хотелось, хотелось сидеть вот так, закрыв глаза, долго, вечно…

- Мама, можно я у тебя поживу? – несмело спросила Нина.

- Не жалко, рада буду, только нельзя тебе.

- Это еще почему?

- Женщина не может покидать свой очаг, погаснет он без нее, муж уйдет…

- Куда он денется?!

- Неправильно ты говоришь, дочка. Антон у тебя хороший мужчина и богатый, что очень важно в наше время.

- Найдем другого, - возразила дочь лишь бы возразить.

- Опять ты не права. Первая любовь – самая светлая, самая сердечная. С другим ты все время будешь в памяти своей возвращаться к прежнему, сравнивать с первым и, поверь, не в пользу второго. Ты же знаешь, я пробовала еще раз замуж выйти…

- Мы не возражали…

- Все правильно, да отец ваш не разрешил. Не ушел он от меня совсем, так и остался во мне…

- Он же умер…

- Да, а не умер – разошлись, еще хуже. Когда - никогда встретишь, когда - никогда услышишь про него… Нет, дочка, обижайся не обижайся, а в твоих семейных неприятностях виновата ты сама, - мать подвинула к дивану столик, уставленный чайными принадлежностями. – Давай чай пить.

- Что-то расхотелось. Вот так бы сидела и сидела… Хорошо здесь.

- Это тебя Филька разморил своим мурлыканьем. Сними его с колен.

- Пускай лежит. Так приятно.

- Вот и заимейте такого, если детей не хотите… Вон, во Дворце котельщиков на выставке котят продают, сходили бы да купили…

- Что, и такие есть?

- Таких нет. Там все породистые и больших денег стоят.

- Мне бы именно такого…

- Филю я у соседки взяла, кошечка ее окотилась… Давай закажу.

- Не надо, - опять вспыхнуло раздражение. – Ничего не надо, надоело все…

- Эх вы… - начала мать, но ее прервал звонок в дверь.

- Ты кого-то ждешь? – спросила дочь.

- Нет, соседка, наверное, - и пошла открывать.

- Здравствуйте, Надежда Филипповна, - загудел бас Антона. – Нина у вас?

- Нигде покоя нет! Чего надо? - крикнула Нина сердито.

- Не могу в квартиру попасть. Ты на верхний замок закрыла, а у меня от него ключа нет, - заявил Антон, появляясь в дверях.

Рис. А. КАРПОВА.

- Чего надо в квартире? – раздражение поднималось волнами, опять возникла головная боль, к этому времени отступившая.

- За вещами приехал.

- Проходи, Антон. Проходи в комнату, - подталкивала мать зятя в спину.

- Нечего ему здесь делать…

- Как это так? Единственный зять – любимый… - теща втолкнула Антона в комнату. – Садись, я тебе сейчас борща налью…

- С удовольствием поем. Борщ у вас всегда замечательный, - Антон присел на кресло и увидел котенка на коленях жены. – О! Это еще что за чудо? - удивился.

- Его зовут Филя, - сказала Нина. – На, подержи, - но тут же спохватилась: - Не нужно, белая шерсть на брюках…

- Он не линяет, - крикнула из кухни мать.

Антон осторожно взял в руки котенка:

- Ох, какой симпатяга! У нас дома кошки всегда были и всегда со мной спали…

- Вот и заведите себе котенка, - сказала мать, появляясь с тарелкой аппетитно пахнущего борща.

- Нина не хочет, - сказал тихо Антон. – Ничего она не хочет, - и такая горечь прозвучала, что Нине даже немного его жалко стало.

- Ешь давай! – громко сказала она. – Котенка верни.

- Пусть сидит, он мне не мешает…

- Мешает-мешает, - теща подхватила котенка с колен зятя. – Кушай на здоровье! – и пошла на кухню.

- Нин, давай заберем котенка домой? – попросил Антон.

- Зачем тебе?! Ты же за вещами приехал, - не упустила момент поддеть жена.

- Ладно тебе…

- Не отдаст мама.

- Почему?

- Потому что любит его.

- Давай заберем котенка вместе с ней.

- Не поняла, - вскинула брови Нина. – Как это?

- У нас пять комнат – мы вдвоем… Пускай они живут с нами. Надежда Филипповна борщ такой готовит. И Филя рядом…

- Какой же ты… - возмутилась Нина. Перспективу жить с матерью она даже не рассматривала.

- Какой?

- Дурной. Охота тебе с тещей жить?

- Она хорошая…

- Все мы хорошие до поры до времени.

- Это по тебе видно, - обиделся Антон.

- Ах, я тебя уже не устраиваю… Вали отсюда! - и заварился бы очередной скандал, но мать сунула дочери в руки котенка:

- Подержи Филю, - и уже шепотом на ухо: - Закрой рот! Ты – хранительница домашнего очага.

- При чем это?

- При том! – мать сердито сверкнула глазами и уже зятю: - Вот котлеточку разогрела, кушай Антон. Кушай и не слушай ее.

- Я ее и так не слушаю, - промычал Антон с набитым ртом.

- Ах, так?! – вспыхнула Нина. – Не слушаешь?! Ладно… - Филька зацепился коготком за кожу на руке, появилась кровь. Нина боли не почувствовала, но вид крови словно отрезвил – чего это она: даже обыденные, шутливые слова принимает в штыки? Но раздражение еще кипело: - Ты меня перед мамой позоришь! – змеей зашипела она.

- Я?! – несказанно удивился Антон.

- Да!

- Чем?

- Ешь, точно неделю не кормленный… Ничего! Я тебе припомню, я тебя… - мозг искал хлесткие слова, оскорбляющие мужа, но опять вмешалась мать.

- Вижу, что котеночек для вас нужней, чем мне. Забирайте, - махнула рукой и подняла кончик фартука к глазам.

- Ура-а! – закричал Антон.

Филька, испугавшись, рванул с колен Нины, и та нашла возможность отомстить:

- Идиот! Дебил!

- Тяжело тебе, зятек, приходится, - посочувствовала теща. – А ты не пробовал ее бить? – и глянула выразительно на дочь.

- Меня?! Я… - Нина от возмущения аж заикаться стала. – Пусть только попробует!

- Нина, ну хватит! Поехали, - Антон поднялся и тянул руки к Филе.

- Нечего мне дома делать, - закусила удила та.

- Не домой, в магазин.

- Задобрить хочешь…

Мать поймала котенка и сунула его дочери:

- Езжайте. Котику много чего нужно купить…

- Ах, котику…

Нина прижала котенка к себе, и тот замурлыкал громко… И опять стала утихать злость, но боль в голове еще была сильной.

И начались приятные хлопоты. Накупили Филе всяких кошачьих прибамбасов: две чашки - для еды и воды, емкость для туалета, консервы «Китикет» и «Юниор» - специальную еду для маленьких, и даже матрасик, хотя против него Антон возражал:

- Филя будет спать с нами.

- Тогда ты от нас спи отдельно, - уколола Нина, но не зло, а по привычке.

Наконец спохватились, что котенок голоден, что ему, очевидно, уже и в туалет пора… И помчались домой.

В квартире заспорили, где жить Филе, и после долгих пререканий определили кабинет Антона. Насыпали в емкость для туалета наполнитель, и котенок тут же уселся.

- Бедный, натерпелся, - воскликнула Нина.

- Видала, какой умный?! – восхитился Антон.

- Попробовал бы он куда попало… - пригрозила хозяйка, но сразу же наклонилась и погладила Филю, извиняясь за резкие слова.

Консервы «Юниор» Филя ел с удовольствием. Хозяева, стоя на четвереньках по обе стороны котенка, наблюдали. Филя поел и пошел осматривать свои владения. Шел на полусогнутых лапах, оглядывал настороженно комнату за комнатой, усиленно нюхал…

Хозяева чуть не на цыпочках – за ним следом, постоянно умиляясь. Наверное, со стороны они выглядели смешно, но аура в квартире резко изменилась, Нина забыла про боль в голове, про обиду на мужа, Антон не помышлял забирать свои вещи.

Обойдя квартиру, Филя вернулся в спальню и запрыгнул на кровать. Ее Нина убрать не успела, не до того было, вернее – настроение не то. Котенок улегся у задней спинки кровати и, растянувшись во весь рост, закрыл глаза.

- Жарко ему, - шепнула Нина и коснулась белой шкурки рукой. Котенок, не открывая глаз, стал мурлыкать.

– Надо же, какой славный, - прошептал Антон и засмеялся. – А мы спать будем?

- Да, тебе же завтра в Новосибирск рано вставать, - вспомнила Нина. – Иди в душ и ложись, а я рубашку поглажу в дорогу, - и вновь не удержалась: - Надеюсь, после маминого борща ты еду не попросишь?

Антон обнял жену за плечи и повлек на кухню:

- Дай хоть колбаски…

- Ну проглот! – засмеялась Нина. – Как я двух мужиков прокормлю, не знаю.

Антон принес из бара бутылку вина, разлил по фужерам. Нина полезла в объемистый холодильник, достала колбасу, буженину, себе – конфеты. Хлеба дома не оказалось, хозяйка почувствовала себя виноватой и ждала, что Антон сделает замечание. Но тот промолчал, и Нина была ему благодарна.

Выпили почти все вино и пошли в спальню. Котик спал, только переменил позу. Антон осторожно обнял жену за плечи, подождал ее реакции, обычно она была отрицательной, - не дождался и стал страстно целовать в шею, губы…

- Перестань, не нужно… Тебе рано вставать, - слабо сопротивлялась Нина, что только усиливало напор со стороны мужа.

И так все получилось славно, так замечательно… Нина не помнит, когда было так хорошо. Антон пошел в ванную, Нина села на кровати, взглянула на котенка. Тот лежал с открытыми глазами. «Так ты все видел?!» - ужаснулась она и тут же ужаснулась второй раз – она забыла про контрацептивы. Кошмар! Это было впервые за ее замужнюю жизнь. Забыла! Надо же… «Может, поэтому так хорошо и было?!» - несмело подумала она. Она стала вспоминать критические дни, но пришел Антон и помешал ей.

- Слушай, а котик все видел, - шепотом сказала Нина и указала на Филю.

Антон привлек ее нежно, поцеловал в глаза:

- Сегодня ты была просто великолепна, - тоже шепотом сказал он.

- Когда? С утра? Или у мамы? – подколола Нина, но тут же поправилась: - Прости, дура я! Ложись спать и не забудь будильник завести.

- Я не буду с будильником связываться, чтобы тебя не разбудить. Так проснусь.

- Не выдумывай. Я все равно встану, рубашку поглажу, сегодня не успела, и котика покормлю.

Нина лежала на спине, расслабленная, умиротворенная после душа и уже засыпала, но вдруг почувствовала движение со стороны мужа. Открыла глаза. Около ее левого бока лежал белый комочек. Нина положила на него руку, Филя сразу же замурлыкал, тело его завибрировало, и ему в унисон что-то мягко, тепло завибрировало в Нине.

«Господи! Как мало нужно человеку!» - подумала она, и счастливая слезинка скатилась на подушку.

ДАВАЙТЕ ВСПОМНИМ

Исаак Дунаевский:

«Мое творчество полно неистребимой веры в жизнь»

Песни великого композитора Исаака Осиповича Дунаевского - родоначальника музыкальной кинокомедии, советской песни и оперетты - явление уникальное, оно не имеет себе равных по мощи и лирической проникновенности. Дунаевский - автор музыки к кинофильмам «Веселые ребята», «Цирк», «Волга-Волга», «Дети капитана Гранта», «Кубанские казаки», «Богатая невеста», «Девушка спешит на свидание», опереттам: «Вольный ветер», «Золотая долина», «Белая акация», «Женихи» и другим. А сколько у Дунаевского вальсов, фокстротов, маршей и, наконец - песен! И среди них - величальная «Песня о Родине» - музыкальная эмблема нашей страны. О Родине у нас написано много песен, их - многие тысячи, но слова поэта В.Лебедева-Кумача «как невесту, Родину мы любим, бережем, как ласковую мать» стали народным афоризмом.

Нас, его потомков, привлекают не только его прекрасные сочинения; сама личность Дунаевского - увлекательная тема: он был на редкость целенаправленным и целеустремленным человеком. Он был весь полон человеческой доброты, обладал удивительной деликатностью, был незаурядным журналистом, автором музыкальных статей, писал изумительные письма. Он умел убеждать своих учеников тонким знанием музыкального произведения как прирожденный педагог.

Музыка И.Дунаевского любого жанра напоминает нам о высоком предназначении человека, о его красоте, стремлении сделать больше в жизни, чтобы оставить заметный след.

Виктор ДЕНИСОВ, ведущий рубрики.

Он стал знаменитым после фильма «Веселые ребята»

Исаак Дунаевский родился в 1900 году. Его детство прошло на Украине, в небольшом городке Лохвицы, в семье служащего. Потом он жил в Харькове, был гимназистом, студентом, страстно увлекся музыкой и вскоре сам стал сочинять произведения. Первые успехи были замечены в Харьковском драматическом театре. Был пианистом, дирижером, автором театральной музыки. Потом Дунаевский работал в театральных коллективах Москвы и Ленинграда. А в самом начале тридцатых годов произошло знакомство с Леонидом Утесовым. Эта дружба продолжалась до последнего года жизни композитора - 1955-го.

Дунаевский и сам не предполагал, что его участие в фильме «Веселые ребята» сразу сделает его знаменитым. Это было в конце 1934 года. В центральных газетах и музыкальных журналах появились положительные рецензии на его музыку. Прославился и герой фильма Леонид Утесов.

С Дунаевским желали работать известные кинорежиссеры, руководители ансамблей и театров оперетты. Трудно себе представить, как Дунаевский сумел за неполных шесть лет до войны музыкально оформить 18 кинофильмов, написать музыку к трем опереттам, сочинил много песен. Этот период в творческой жизни композитора критики назвали «стилем Дунаевского».

Вышедшая на патефонной пластинке песня-марш из одноименного фильма «Веселые ребята» в записи Леонида Утесова имела огромную популярность. Давайте вспомним «Марш веселых ребят»:

Нам песня строить и жить помогает,
Она, как друг, и зовет, и ведет,
И тот, кто с песней по жизни шагает,
Тот никогда и нигде не пропадет!

А следом - другая слава, когда по радио прозвучала «Песня о Родине» в исполнении Марка Рейзена. В этой песне творчество композитора и поэта В.Лебедева-Кумача сливалось воедино, это было удивительное содружество. Ими написано несколько десятков песен, не утративших своего эстетического значения до наших дней. Назову лишь некоторые: «Веселый ветер», «На луга, поляны», «Если Волга разольется», «Лунный вальс», «Песенка о капитане», «Песенка водовоза», «Марш трактористов»... А «Песня о Родине» является вершиной их совместного творчества. Величаво, гордо звучит дунаевская мелодия:

Широка страна моя родная,
Много в ней лесов, полей и рек!
Я другой такой страны не знаю,
Где так вольно дышит человек...

После фильмов «Веселые ребята» и «Цирк» Дунаевский был избран в Верховный Совет РСФСР, стал председателем Ленинградской композиторской организации, получил орден Трудового Красного Знамени. Его именем был назван волжский теплоход.

В музыкальной жизни страны появилась индивидуальная манера Дунаевского: военно-патриотические воспоминания, молодежные песни-марши, сатирические куплеты, современные лирические романсы. Эти жанры красной нитью прошли в фильмах «Волга-Волга» и «Дети капитана Гранта». И это очень хорошо, что песни из этих фильмов не забылись, они и сегодня звучат в эфире, издаются на компакт-дисках. Композитору особенно удались «Песня о Волге» и «Песенка водовоза». Одна - о широкой напевности русской души, о любви к красавице Волге, а другая - шуточная, с тонким народным юмором... Многие певцы пробовали исполнить «Песенку водовоза», но лучше, чем это сделал прекрасный певец Георгий Абрамов, никому не удалось...

В связи с этим хочу привести отрывок из воспоминаний известной артистки Любови Орловой: «Помню, в годы войны я выступала в Сталинграде. Петь пришлось на улице, под открытым небом, на грузовике. В то время мимо нас проходили под конвоем немецкие пленные, а когда я запела: «...Не видать им красавицы Волги и не пить им из Волги воды», - мои слушатели-бойцы разразились громовым: «Ура!» Мне этого никогда не забыть».

Песни И.Дунаевского, посвященные молодежи, юношеской поре, - особая страница в его творчестве. С его песнями мечтали и влюблялись. Смело шагали по жизни, верили в хорошее будущее. Именно тому поколению выпало на долю величайшее испытание в годы Великой Отечественной войны в борьбе с немецко-фашистскими захватчиками.

Патриотические и молодежные песни

«Песня о Родине»
«Марш веселых ребят»
«Песенка о капитане»
«Когда подъезжаешь к Москве»
«Песенка водовоза»
«Школьный вальс»
«Дальняя сторожка»
«Вечер вальса»
«Каховка»
«Дорогие москвичи»
«Не забывай»
«Золотая моя столица»
«Ехал я из Берлина»
«Песня о Сталине»
«Идем, идем, веселые подруги»

Суровые и яростные песни в годы войны

Новые песни Исаака Дунаевского звали в бой с ненавистным врагом. И на передовой, и в партизанских отрядах распевалась его знаменитая «Каховка». В разгар войны, в 1942 году, композитор сочинил волнующую песню о сражениях под Москвой холодной осенью 1941 года. Поэт Марк Лисянский, встретившись на фронте с композитором, передал ему стихотворение «Моя Москва», которое сильно взволновало Исаака Осиповича. И вскоре в окопы к бойцам радиоволны донесли мелодию Дунаевского со словами о любви к своей столице:

Я люблю подмосковные рощи
И мосты над твоею рекой,
Я люблю твою Красную площадь
И кремлевских курантов бой.
В городах и далеких станицах
О тебе не умолкнет молва,
Дорогая моя столица,
Золотая моя Москва!

В моей фонотеке есть четыре исполнителя этой песни, но голос Вероники Борисенко трудно заменить каким-либо другим. Эта запись постоянно звучала по радио и издавалась на грампластинках.

Муза Дунаевского нашла свое место рядом с проходившими на фронт эшелонами, рядом с артиллерийскими взрывами, танковыми десантами - потребовались песни сурового и яростного характера. И вот что интересно: довоенные песни Дунаевского тоже помогали бить врага: на мотив «Каховки» пели партизаны Украины и Белоруссии, о героях боев фронтовые поэты складывали злые сатирические куплеты о Гитлере на мотив песни: «Капитан, капитан, улыбнитесь...» И был еще такой случай: в партизанском отряде Ковпака завели порядок, если ловили подозрительного парашютиста, не враг ли это, и предлагали спеть «Песню о Родине» Дунаевского.

В самом конце войны на фронтовых дорогах произошла встреча Льва Ошанина, автора знаменитой песни «Эх, дороги», с И. Дунаевским. После концерта у них завязалась беседа. Композитор пошутил:

- У вас наверняка есть новые стихи для песни, наверное, Новикову приготовили...

Ошанин понял намек Дунаевского, много раз пытался отдать стихотворение для песни, но все не решался: все же это - Дунаевский! А вдруг забракует? Знал, как Дунаевский разбирается в поэзии, а на этот раз предложил только что написанные стихи: «Ехал я из Берлина». Такая тема была очень кстати для Дунаевского: он как раз собирался написать песню, посвященную Победе.

Этот фронтовой шедевр Дунаевского и Ошанина звучит и в наши дни, пройдя путь более полувека:

Ехал я из Берлина
По дороге прямой,
На попутных машинах
Ехал с фронта домой.
Ехал мимо Варшавы,
Ехал мимо Орла -
Там, где русская слава
Все тропинки прошла.
Эй, встречай,
С победой поздравляй,
Бельми руками
Покрепче обнимай.

Свое искусство он не сводил к легкому развлечению

Исаак Дунаевский - великолепный мастер лирики. Он умел показать красоту жизни, доброту человеческой души, расцвет родной земли в таких песнях, как «Луга, поляны», «Солнце садится», «Как яблонь цвет - краса твоя», «Пишите нам, подруги». ...Композитор любил выезжать на природу, любовался ее красой в те короткие минуты отдыха, которые с каждым годом было все труднее выкраивать: его звали к себе творческие планы, а их было много.

Плодотворным было сотрудничество у Дунаевского с поэтами М.Исаковским и М.Матусовским. На стихи Матусовского широко известна песня «Школьный вальс». Каждый из нас хорошо помнит свою первую учительницу. Пожалуй, никому из композиторов не удалось так точно воспеть незабываемое время прощания со школьной партой, как это сделал Дунаевский. Эта прекрасная песня выходила большими тиражами в записи Владимира Бунчикова и Георгия Виноградова.

Написав эти строки, я вспомнил квартиру В.Бунчикова. На видном месте - портрет И.Дунаевского с надписью композитора: «Прекрасному советскому певцу Владимиру Бунчикову от И.Дунаевского. Большое спасибо тебе за «Школьный вальс» - ты дал добрую путевку этой моей песне. Москва. 12 февраля 1955 года».

Песни И.Дунаевского помимо названных певцов исполняли Сергей Лемешев, Клавдия Шульженко, Леонид Утесов, Надежда Обухова, Владимир Нечаев, Георгий Абрамов, Виталий Власов, Георг Отс, Иван Шмелев...

Нельзя без волнения слушать песню «Не забывай». Какая у нее чудная мелодия, в ней весь Дунаевский: слияние его недюжинного таланта с его добрым отношением к жизни страны, к ее идеалам. Через все это видятся заводская проходная и верные надежные друзья:

Не забывай, как белой пеной
У нас сады цветут весной,
Не забывай, как после смены
Встречались мы у проходной...

...Прошло много лет после выхода на экраны кинофильма «Кубанские казаки». Из четырех песен, написанных на стихи М.Исаковского, две живут в народе и поныне. Это - «Каким ты был» и «Ой, цветет калина». Мелодии этих произведений очень близки к народному творчеству, они понятны каждому, в них самые заветные чувства воспринимаются как личное, каждый пережил чувство любви:

Каким ты был, таким остался,
Орел степной, казак лихой...
Зачем ты снова повстречался,
Зачем нарушил мой покой?

Или из другой песни о нежной девичьей любви. О своем чувстве влюбленная рассказывает калине ранней весной:

Ой, цветет калина
В поле у ручья.
Парня молодого
Полюбила я.
Парня полюбила
На свою беду:
Не могу открыться,
Слова не найду...

В творческой и личной жизни Дунаевского было немало трудных ситуаций. Некоторые критики упрекали композитора в том, что он в сталинское время публиковал статьи о своих собратьях по композиторскому цеху, которые непомерно восхваляли руководство страны через музыкальные произведения. В этом нет вины Дунаевского. Все знали, что Дунаевскому были присущи гражданское мужество и творческая принципиальность.

Хочу рассказать лишь об одном случае - о песне «Поручение». Автор слов - Михаил Матусовский. Отдавая стихотворение композитору, поэт знал, что Дунаевский напишет хорошую песню. И песня запелась. Она звучала в городских парках, издавалась на пластинках, а пел ее Виталий Доронин, известный по песне Б.Мокроусова «Хвастать, милая, не стану». Но нежданная гроза нагрянула и на композитора, и на автора слов. Ругали больше Матусовского, но досталось и Дунаевскому: как, мол, он, такой маститый композитор, мог написать песенку для легкого развлечения? А шуточная песня была для фильма «Испытание верности» согласно сценарию. Ну что ж плохого в этой песне?

В Москве, в отдаленном районе,
Двенадцатый дом от угла
Чудесная девушка Тоня
Согласно прописке жила.
И как я додумался, братцы,
И сам до сих пор не пойму,
В любви перед нею признаться
Доверить дружку своему...
Но долго стоял я в обиде,
Себя проклиная тайком,
Когда я их вместе увидел
На танцах в саду заводском...

За авторов песни заступился Михаил Исаковский, обратившись к А.Фадееву - руководителю Союза писателей СССР. Несправедливая критика была погашена, песня осталась жива.

Преждевременный уход И.Дунаевского из жизни сильно опечалил музыкальную жизнь страны. Существует много версий, сплетен о том, что композитор сам ушел из жизни из-за старшего сына Евгения, которому было приписано то, чего он не совершал... А умер И.Дунаевский от сердечного приступа в своей квартире. Кстати, об этом я спрашивал В.Бунчикова. Он ответил:

- Сплетни об Исааке Осиповиче распространяли его недруги, завистники. Он же был талантливый. А в пятьдесят пятом году он сильно болел. О больном сердце он мне говорил за неделю до смерти...

К сожалению, и в наше время появляются в центральной прессе статьи, умаляющие роль И.Дунаевского в советском песенном искусстве. Но песни И.Дунаевского поныне с нами. И как бы ни обновлялась наша сегодняшняя песня, музыка И.Дунаевского не теряет своего значения, ибо она призывает нас к духовному мужеству, к высокому предназначению человека, его красоте и достоинству. Дунаевский близок нам сегодня потому, что он создал прекрасную музыку, у которой прямой путь к сердцу народа. И пока песня живет с нами, радует нас, зовет к мечте - жив будет и Дунаевский.

Лирические песни

«Пишите нам, подружки»
«Молчание»
«Две подруги»
«До свиданья, девушки»
«Каким ты был...»
«Ой, цветет калина...»
«В поле девушки одни»
«Поручение»
«Золотая звезда»
«Лед идет»
«Под луной золотой»
«Сердце»
«Песня верной любви»

Костя Цзю сменил боксерские перчатки на бальные туфли

«Здравствуйте, Сергей! Меня зовут Маша. Мне очень хотелось бы узнать о боксере Косте Цзю. Напишите о нем все, что знаете, а также опубликуйте его фото. Заранее огромное спасибо.

Кайдалова Маша, с. Ильинка Шелаболихинского р-на».

Костя Цзю родился 19 сентября 1969 года на Урале в городе Серов. Костя был очень активным ребенком. Отец Кости беспокоился о том, что сын может вырасти хулиганом, и отправил Костю в боксерский зал, чтобы ребенок в мирных целях выплескивал свою энергию. Костя оказался очень одаренным мальчиком, и вскоре он побеждал гораздо более взрослых своих противников.

В 1987 году Костя выиграл серебряную медаль чемпионата мира на Кубе. В 1988 на Олимпиаде в Сеуле Костя проиграл боксеру, который потом выиграл «золото» Олимпиады.

В 1991 году, уже будучи известным боксером, Костя переехал в Сидней (Австралия) и стал профессиональным спортсменом. У Кости был великолепный тренерский штаб, и в 1995 году он выигрывает пояс IBF в США. Однако в 1997 году он потерял свой чемпионский титул, проиграв в поединке с британским боксером Винсом Филипсом. После этого полностью меняет свою жизнь. «До этого я был профессиональным боксером, но не был профессиональным атлетом, - говорит Костя, - теперь я более серьезно настроен и точно знаю, что надо делать и как, чтобы добиться своей цели». Цзю доказал эту фразу на деле. Он возвращает себе пояс чемпиона.

Почти девять лет Костя Цзю не знал поражений. Все изменилось 5 мая этого года. Константин Цзю не сумел отстоять свой чемпионский титул в поединке с английским боксером Рикки Хаттоном. Победа над Цзю стала самой значительной в карьере Хаттона. До этого боя британец провел 38 поединков и во всех одерживал победу. Однако ни одного известного боксера в его послужном списке раньше не было.

После проигрыша Костю сразу отвезли в больницу, оказалось, что у него серьезно сломана челюсть. Сейчас Костя подумывает о том, чтобы уйти из профессионального бокса. За это выступает и его семья. Жена, дети и родители Кости заявили, что не готовы переживать страшное напряжение, связанное с его боксерскими поединками и возможными поражениями.

На вопрос о возможности своего возвращения на ринг Константин ответил, что ничего еще не ясно: «Этот вопрос уже сотню раз задавался, и я в сотый раз отвечаю: не знаю. Я получаю удовлетворение от своей жизни сейчас. От того, что больше времени могу проводить с семьей и могу сказать, что я полностью счастлив».

Чтобы немного отвлечься от бокса, Костя занялся бальными танцами. Он участвовал в австралийской версии теле-шоу «Танцы со звездами». Его партнершей стала известная австралийская танцовщица Людмила Кройтор. Конкурс шел на австралийском телевидении двенадцать недель. Лучше всего, по признанию самого Кости, у него выходила самба, за которую он со своей партнершей всегда получал высокие оценки. Как и в российском аналоге, по итогам каждого раунда из шоу выбывало по одному дуэту. С самого начала проекта Костя Цзю заявил, что собирается передать все вырученные им деньги в фонд помощи нуждающимся детям.

Никто не ожидал, что Костя за несколько месяцев из прекрасного боксера превратится в виртуозного танцора. Он вышел в финал конкурса, однако здесь удача изменила Косте. За три произвольно выбранных танца Цзю со своей партнершей получили 101 балл, а их соперники (популярный ведущий прогноза погоды на австралийском телевидении Грант Денье и его партнерша) - 109 баллов.

После окончания шоу Костя признался, что от танцев получил такое же удовольствие, как и от выигранного боксерского матча.

Досье

Рост: 170 см. Вес: 62 кг. Дистанция атаки: 162 см. Дата рождения: 19 сентября 1969 года. С китайского языка фамилия «Цзю» переводится как «красный».

Титулы: IBF Super Lightweight 1995-97, 2001-03 WBC Super Lightweight 1998-2003 WBA Super Lightweight 2001-03 Undisputed (WBC/WBA/IBF) Super Lightweight champ: 2001-03.

Песня для ветерана

«Напечатайте, пожалуйста, текст песни Александра Малинина «Берега», - попросила ветеран Великой Отечественной войны Вера Тихоновна Юрченко из Барнаула.

Александр Малинин

Берега

Берега, берега. Берег этот и тот.
Между ними река моей жизни.
Между ними река моей жизни течет,
От рожденья течет и до тризны.
Там, на том берегу, что течет по судьбе,
Свое сердце тебе я оставил.
Свое сердце навек я оставил тебе,
Там, куда не найти переправы.

Припев:

А на том берегу незабудки цветут,
А на том берегу звезд весенний салют.
А на том берегу мой костер не погас,
А на том берегу было все в первый раз.
В первый раз я любил и от счастья был глух.
В первый раз пригубил дикий мед твоих губ.
А на том берегу, там на том берегу,
Было то, что забыть никогда не смогу.
Там за быстрой рекой, где черемухи дым,
Там я в мае с тобой, здесь я маюсь.
Там я в мае с тобой, здесь я в мае один
И другую найти не пытаюсь.
Берега, берега, берег этот и тот.
Между ними река моей жизни.
Между ними река моей жизни течет.

«Здравствуйте, Сергей! Мы с моей подругой очень хотим узнать побольше о четырехкратном олимпийском чемпионе по спортивной гимнастике Алексее Немове. С нетерпением ждем ближайших выпусков вашей странички.

Дыль Кристина, с. Боровское, Алейский р-н».

За Алексея Немова болел Терминатор

Алексей Немов родился 28 мая 1976 года в поселке Барашево в Мордовии. Лешу привела в спорт мама, когда мальчишке исполнилось четыре с половиной года. Таких маленьких в гимнастическую группу не брали, и поэтому новичку предложили повременить.

Спустя полтора года тренер местной детской спортивной школы набирал в секцию гимнастики. Среди учеников оказался и тот самый Леша Немов. В спортивной школе до сих пор хранится книга, где напротив фамилии «Немов» записано: «Учится удовлетворительно. Физические данные слабые. Координационные способности высокие. Задиристый, нахальный, но гимнаст перспективный». Действительно, маленький Немов был хилым ребенком, но, как вспоминают его первые тренеры, на батуте крутился как волчок.

Дальнейшие его спортивные достижения просто огромные. Он стал четырехкратным олимпийским чемпионом. Множество раз выигрывал чемпионаты мира и Европы по спортивной гимнастике.

Гимнастикой он занимался 25 лет. Больше десяти лет выступал за национальную сборную страны, 155 раз поднимался на пьедестал почета. Он - единственный в России обладатель 12 олимпийских наград.

В Тольятти, где спортсмен вырос, в доме у родителей есть целый музей Алексея Немова. Его мама Надежда Акимовна Немова говорит: «У меня хранится первая медаль с чемпионата мира среди молодежи, ее сын получил в 13 лет. Меня ночью разбуди и спроси, в каком году и где Алеша выиграл, скажу! И со всех чемпионатов и кубков сын привозил не по одной медали, а по три-четыре. С чемпионата мира в Пуэрто-Рико - две золотые медали, одну серебряную и одну бронзовую. Про «золото» сказал: «Одну медаль я, мамуля, тебе посвящаю, а вторую - родному городу и России».

Напомним, что Алексей Немов выступал на трех Олимпиадах - в Атланте, Сиднее и Афинах. Особенно удачными для него стали Игры в Австралии, где он завоевал все золотые медали в спортивной гимнастике. А в Афинах Немов стал героем одного из главных скандалов Олимпиады - судьи поставили ему неоправданно низкие оценки за упражнения на перекладине, и возмущенные зрители несколько минут не давали продолжить соревнования.

Перед Олимпиадой в Греции у Алексея проявилась травма, которую он получил еще в юности. Немов полгода пролежал в больнице. Врачи сказали, что спортом он больше заниматься не будет, но Алексей сделал все по-своему.

Перед открытием Олимпиады Алексею Немову позвонил губернатор Калифорнии Арнольд Шварценеггер. «Я и мои дети будем болеть за вас», - заявил Терминатор.

После Афин Алексей Немов покинул любительский спорт. Сейчас он занимается общественной деятельностью.

19 июня 2005 года в одном из московских ресторанов состоялся аукцион «Звезды рисуют весну». Как только зазвенела капель, российские знаменитости вышли на улицы столицы, чтобы рисовать пейзажи. Среди новоявленных художников был и Алексей Немов. Все деньги от продажи картин знаменитостей пошли на благотворительные цели.

А совсем недавно, 12 июня, в День России, Алексей Немов получил очередную государственную награду. Теперь он с гордостью носит титул «Россиянин года».

Алексей вместе с женой Галиной и двумя сыновьями живет в Москве. Раньше, когда он занимался спортом, редко бывал дома, но сейчас все время отдает своим родным. Младший сын Немова, кстати, тоже Алексей, занимается спортивной гимнастикой и уже завоевал свою первую медаль - «серебро» на молодежном чемпионате.

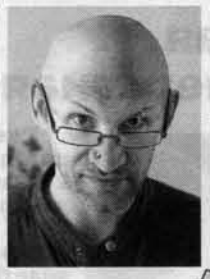

На этом все. Если хотите знать какие-либо еще новости о жизни звезд, звездочек и звездищ, звоните по телефону 26-68-99 или пишите по адресу: 656043, Барнаул, ул. Короленко, 105, редакция газеты «Алтайская правда». Сергею ТЕПЛЯКОВУ. Пока!

"АП" - ответы на твои вопросы. Подпишись сам или уговори родителей!

ЦВЕТНОЙ НЕРЖАВЕЮЩИЙ ПРОКАТ
БРОНЗА БрАЖ, БрОЦС
НЕРЖАВЕЙКА
ЛАТУНЬ, НИХРОМ
АЛЮМИНИЙ, МЕДЬ
ПРИПОЙ, ФТОРОПЛАСТ
ЭЛЕКТРОДЫ
РЕЗКА, РУБКА
ДОСТАВКА (ГОРОД, КРАЙ)
ООО "Эксперт-Сервис" ул.Чеглецова 3 а, тел. 75-73-48, 77-35-34, 60-16-68

Ремонт любых типов
ТНВД
Бош Авто Сервис
г. Барнаул, ул. Попова, 11
(3852) 51-16-59
покупаем б/у

ООО АПК "Хлебный Край"
ЗАКУПАЕТ:
ПОДСОЛНЕЧНИК, ПШЕНИЦУ, ГРЕЧИХУ.
Дорого.
Тел. в Барнауле: 31-32-31, 31-32-35

продаю КУН для МТЗ (новый)
Тел. 313-698
69-90-39
оказываем услуги по ремонту кунов (ПКУ08)
G7-041

ПРОДАЮ автозапчасти на все «Москвичи».
пр. Комсомольский, 45-а.
Тел.: (385-2) 24-86-13, 63-08-60.

Дополнение
к извещению, опубликованному в «Алтайской правде», № 383-384 от 30.12.2005 г., данному дольщиками **ЗАО «Вознесенское» Родинского района**. Дополнить 1 га пастбищ около пахотного рабочего участка № 48.

ВСЯ ПРОДУКЦИЯ СЕРТИФИЦИРОВАНА

ПОЧТА «ЧЕТЫРЕХ ЛАП»

О приюте

Как дела с организацией городского приюта для кошек и собак? Почему плохо помогает его организаторам местная власть? Очень уж у нас, в России, нецивилизованный народ. То, что в Европе давно придумали и сделали, у нас из этого делают только проблемы.

Валентина КОРЮХОВА, медработник. г. Барнаул.

Не бросайте их на даче

Фото Е. НАЛИМОВА.

Вижу, что люди везут с собой на огороды кошек, собак. Конечно, с братьями нашими меньшими веселее. Но вот невесело становится, когда бросают животных на произвол судьбы. Предлагаю наказывать таких хозяев, штрафовать и предавать фамилии гласности. Я считаю, что председатели садоводческих коллективов должны предупреждать садоводов об ответственности за брошенных кошек и собак.

Иван МАТВЕЕВ, преподаватель.

Делают деньги на щенках

Обратил внимание на соседскую собаку. Она вечно ждет щенков. Сказал хозяйке: «Вы бы поберегли бедное животное, она же окрепнуть не успевает». В ответ услышал такое, что уши завяли. Плохо, что сейчас некому заступиться за породистых собак, которых некоторые хозяева превратили в фабрики по производству дорогих щенков.

N. N.

Усатый - полосатый САМЫЙ ЛУЧШИЙ

Марсик умеет шевелить бархатными ушками

Бабушкин кот.
гимназия
Марсику 8 лет. Он на год ст
Марсик очень красивый, ж
если дедушка скажет: да
лапу. А также, Марси

У моей бабушки есть кот Марсик. Марсику восемь лет. Он на год старше меня. Марсик очень красивый и очень умный. Это меня поражает и удивляет. Если дедушка скажет: «Дай лапу!» - котик дает лапу. А еще Марсик выполняет все дедушкины просьбы: шевелит бархатными ушками, сворачивает хвостик в колесо и умеет делать еще немало другого.

У Марсюши есть подружка Анфиска - красивая киска. Вся наша семья очень любит Марсюшу. И я по котику очень скучаю, так как он живет в Барнауле, а я в Томске.

Лиза НЕЧУНАЕВА, гимназия N 6, семь лет. г. Томск.

Марсик отдыхает под цветущим перцем.

Жизнь собачья СИТУАЦИЯ

Отдала Бэтика в хорошие руки

У меня долгое время жил пес Бэтик. Я его подобрала искалеченного на улице. Выходила, привязалась к нему. Но пришлось мне задуматься над вопросом: а что будет с Бэтиком, когда меня положат в больницу? И нашла такой выход. Дала в «Алтайской правде» объявление о том, что дарю сторожевого пса.

На второй день приехал мужчина и забрал Бэтика. Конечно, улыбался, увидев, какой это сторож: маленький, смешной. Я плакала недели две, не меньше, но положение безвыходное. Потом поехала на улицу Хвойную, попроведовала Бэтика. Увидела, что живет он хорошо. Мужчина оказался очень добрым, песика в его семье не обижают. Спасибо вам, дорогие люди.

Любовь БОБРОВА, г. Барнаул.

Просто паиньки СЕМЕЙКА

Михрюта, Маркиз, Барсик

У моих соседей жил когда-то кот Михрюта (его еще называли иногда Мишкой). Симпатичный, без родословной. Кот слыл отменным мышеловом, хорошим семьянином. Он регулярно навещал свою семью: прелестных деток и прекрасную Кису. Он бился как лев в поединках, отстаивая честь семьи. Правда, сражался он даже за незнакомых кошечек, но это лишний раз подтверждало, что Михрюта был рыцарем.

Хозяйке кот достался от прежних владельцев. Захаживал кот и к нам в гости. Забирался ко мне на колени и начинал: «Фр-фр-фр-фр». Так он лечил. Повышалось настроение, куда-то уходили все болячки. Так что я на собственном опыте испытал лечебный эффект кота-лекаря.

Умер Михрюта на руках хозяйки. Очень долго переживали все. Похоронили котика на берегу Пивоварки. Вот тогда мы все говорили, как жаль, что нет в Барнауле погоста для животных. Это очень плохо. На Западе есть кладбища для кошек, собак, других животных. И это, я считаю, гуманно. Получается, что вот так лет пятнадцать лелеют котика или собачку, а умрет кот или пес - куда девать? Приходится либо закапывать где-нибудь, или выбрасывать на помойку (в мусоропровод). Хотелось, чтобы решили вопрос с местом погребения домашних животных в Барнауле.

Когда Михрюта был жив и точил свои острые когти о косяк, появился Маркиз. Такой хорошенький, что хозяйка приняла его за очаровательную кошечку. (Вроде говорили, что он породы британ. А что это за порода?). Плутоватая сущность Маркиза обнаружилась быстро: стал таскать все, что плохо лежало. К тому же сбивал с правильного пути Михрюту. Маркиз обучил воровать и другого котика - Барсика. Своими глазами видел, как юный Барсик вслед за Маркизом лезет на стол.

Нелли Петровна на котов не строжилась. Они каким-то особым чутьем убегали от ответственности. Зато как котики умели показать свою любовь к Нелли Петровне и Михаилу Никитовичу - они и песенки пели, и глаза щурили, и хвосты пушили. Просто паиньки.

Иван МОСКВИН, инвалид детства второй группы. г. Барнаул.

Колыбельная

Зыбаю - позыбаю,
Дед ушел за рыбою,
Мать пошла пеленки мыть,
А отец дрова рубить.
Котя, котенька, коток,
Котик - серенький бочок,
Приди, котя, ночевать,
Нашу деточку качать.
Уж как я тебе, коту,
За работу заплачу.
Дам кувшин молока
Да кусок пирога.
Ах ты, котя - серый вор,
Уходи, котик, на двор -
Сливок с крыночки слизал,
А на Ванечку сказал.

ПОРОДА

Британская короткошерстная

Котенок британской короткошерстной породы. Шерсть у него голубовато-кремовая. А всего допускается более ста различных окрасов.

Уже в конце XIX века на книжной иллюстрации к сказке Льюиса Кэрролла «Алиса в Стране чудес» (1865 г.) знаменитый чеширский кот был изображен в виде британского короткошерстного кота окраса табби, хотя такой породы тогда еще не существовало. Английские селекционеры лишь занимались отбором самых красивых беспородных кошек и закрепляли путем целенаправленных вязок их лучшие качества.

Наиболее удачные экземпляры были представлены на лондонской выставке 1871 года. После Второй мировой войны британскую короткошерстную породу скрещивали в основном с персидскими кошками, стремясь утяжелить ее силуэт и расширить гамму окраса. Кроме того, получили признание и новые разновидности. Кошка очень популярна.

Некоторые особенности

Кошка напоминает плюшевого мишку. Мирная, терпеливая, веселая. Ведет себя спокойно, и жить с ней рядом легко. С одинаковым успехом приспосабливается к жизни в городе и деревне, где неожиданно оказывается грозной охотницей. Общительная с другими кошками и собаками, может быть с ними веселой и игривой.

(По страницам энциклопедии «Кошки»).

Находка ФАКТ

У каждого кота - своя судьба

Этот котенок теперь живет в семье Дорожкиных в селе Налобиха Косихинского района. А подобрала его брошенного на улице Юля Дорожкина. Об этом рассказала фотокорреспонденту «Алтайской правды» Сергею Башлычеву Юлина мама, когда он фотографировал Юлю и ее семью с подарком - телевизором (Юля - одна из победителей конкурса детского рисунка, посвященного Всероссийской сельскохозяйственной переписи. См. материал «Праздник в Налобихе, «АП» N 166 за 6 июня 2006 года).

Так вот, Дорожкины в тот момент еще не успели дать котенку имя. Фотожурналист посоветовал: назовите котика Горизонтом. Все заулыбались.

Наверное, не важно, как назвали котенка, жизнь у него будет неплохая. В семье Дорожкиных любят животных. В доме уже есть любимица и член семьи - взрослая кошка. Она не обижает найденыша, а вот ревновать - ревнует.

P.S. «Четыре лапы» ждут сообщений о ваших находках. Кого подобрали? Кого воспитываете? Присылайте письма, рассказы, снимки.

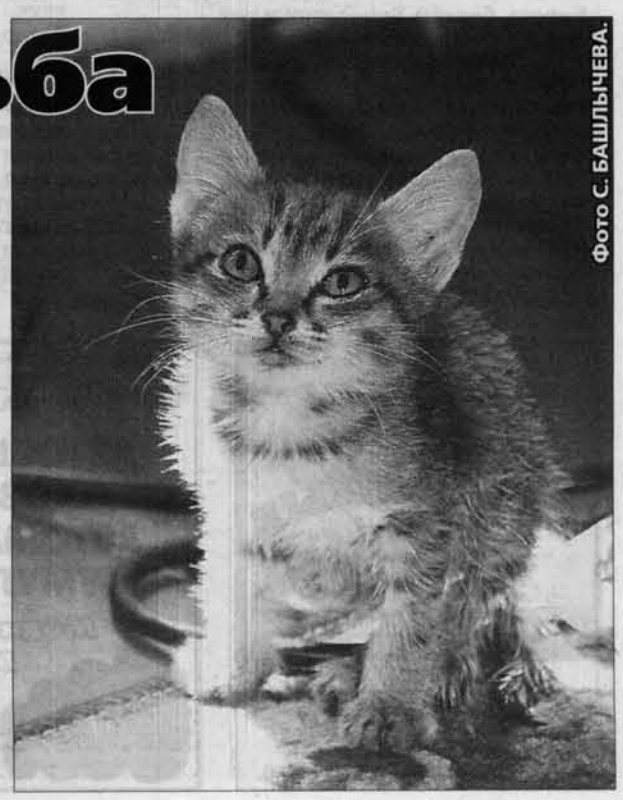
Фото С. БАШЛЫЧЕВА.

Ведущая выпуска Людмила ИЗВЕКОВА.

Кто поддерживает чемпионат

В предыдущей «Игротеке» мы начали перекличку фирм-спонсоров, поддерживающих чемпионаты «АП» по решению шахматных задач. Сегодня на поверке - Барнаульское ООО «Союзлифтмонтаж» (директор Иван Николаевич Карпов).

Крупнейшее на Алтае предприятие по монтажу и ремонту лифтов. За почти 30-летний путь, проделанный этим коллективом, им смонтировано более 5000 лифтов и эскалаторов, в том числе первые на Алтае 6 поэтажных эскалаторов фирмы «ОТИС» в «Ситицентре». Предприятие располагает электротехнической лабораторией по предмонтажной ревизии и ремонту электронных станций, высокопрофессиональными кадрами монтажников, производственно-комплектовочной базой, оснащенной станочным парком, автотранспортом и подъемными механизмами. Является представителем отечественного Щербинского лифтостроительного завода.

Вокруг звезд — МИР ПОВИДАЛИ

А улочки в Турине узкие...

Алтайские шахматисты сразились на Всемирной олимпиаде!

Для барнаульца экс-чемпиона края Евгения Водясова это была уже вторая Всемирная - двумя годами ранее он сыграл на таком же шахматном форуме в югославском городе Бледе. Ныне в олимпийских баталиях участвовала и неоднократная чемпионка края Надежда Зыкина - в составе женской сборной Международной федерации шахматистов с поражением опорно-двигательного аппарата.

Евгений рассказывает:

- До Москвы путь профинансировал крайспорткомитет, далее - наша федерация, IPCA, размещение и питание - за счет организаторов Олимпиады. Все ее участники жили в Олимпийской деревне, «наследии» зимних Олимпийских игр в Турине. Все, кроме сборной России. Ей сняли номера в отеле - в городе. Условия проживания в деревне были чуть ли не спартанские, меблировка очень скромная. Что касается «кормежки» - шведских столов с разносолами не было, комплексные обеды - как в столовых. Что за город Турин? Небоскребов я не видел, высотой многоэтажья не давит, дома ползут в горы, теснота, улочки такие узкие - автобусы едва втискиваются. Машин очень много. На всех автобусных остановках - специальные для колясочников платформы, автобусы к ним паркуются, очень удобно.

Владимир Крамник сыграл в Турине по-чемпионски.

Играли в огромном ледовом дворце, где на Олимпийских играх выиграла «золото» Светлана Журова. Лед был закрыт настилом с ковровыми дорожками, все доски были «опутаны» проводами, ходы тут же уносились в Интернет.

У мужчин было 150 команд, понятно, - «швейцарка», поэтому с очень сильными соперниками встретились только на старте - с командой Израиля. Правда, они выставили не самый сильный состав, но все равно - гроссмейстерский, и что интересно - говорили они между собой по-русски, все - выходцы из бывшего СССР. Мы проиграли им 0,5-3,5, ничью сделал наш 1-й номер украинский мастер-международник Игорь Ярмонов. Он вообще хорошо сыграл, набрал +5. Я на 3-4-й досках сыграл все 12 партий (предполагалось, что в четырех турах меня будет подменять поляк Богдан Белучек, но он заболел).

В последних турах я подустал, мой результат - 4,5 очка. Пять ничьих, две выиграл - в матчах с Таиландом и Палестиной.

Надежда сыграла - 5,5 из 10, на третьей доске. У женщин команд было 108.

Видел ли в игре сборную России? Два раза мимо нее проезжал по залу, она играла за первыми столами, наша команда - за 66-м. Видел, как Крамник играл с Камским. Почему Россия оказалась только 6-й? Сейчас силы команд подравнялись, играть,по большому счету, надо с каждой...

Владимир НЕЙШТАДТ, ведущий рубрики

Тайны века — НЕВЫДУМАННЫЕ ИСТОРИИ

Прощальный взлет

13 августа 1937 года центральные газеты Советской страны подробно рассказали о том, что днем ранее в 18 часов 15 минут воздушный корабль Н-209 отправился с Щелковского аэродрома в беспосадочный перелет по маршруту Москва - Северный полюс - Северная Америка. На первой полосе «Правды» - передовица «Счастливого пути!», рапорт экипажа Н-209 (возглавляемого Героем Советского Союза N 2 Сигизмундом Леваневским) товарищу Сталину, отчет о готовности четырехмоторного гиганта к трансарктическому рейсу правительственной комиссии... Все, понятно, в мажоре, лишь годы и годы спустя будет дана правдивая картина: Н-209 конструкции молодого инженера Болховитинова был еще «сырым», опытным образцом (сам конструктор признавал неготовность к столь дальнему перелету), а Леваневский - талантливый, опытный летчик, пренебрег тренировочными полетами...

Валерия Чкалова, дочь великого летчика, в книге о своем отце пишет: «Конечно, сталинское руководство откровенно использовало громкие дела наших летчиков и полярников как своего рода громоотвод, отвлекающий общественное мнение внутри страны и за рубежом от развернувшегося в стране террора». Незадолго Сталин встречал на небольшом подмосковном Щелковском аэродроме Байдукова, Белякова и Чкалова, впервые осуществивших беспосадочный перелет из Москвы в США через Северный полюс на одномоторном АНТ-25. Вероятно, там же вождь собирался приветствовать после завершения дальнего перелета и экипаж Леваневского. В течение первой половины 13 августа в штаб перелета регулярно поступали сведения с борта Н-209. В 13 часов 40 минут он прошел над Северным полюсом, впереди была Аляска. Но вскоре от Н-209 поступила тревожная радиограмма: вышел из строя крайний правый мотор, условия - сплошная облачность. В 17.53 на мысе Шмидта приняли сообщение: «Как меня слышите? Я - РЛ (позывные Леваневского). Ждите...» После этого связь с Н-209 прервалась.

Ефим Россельс.

Поиски Леваневского и его товарищей были долгими и упорными. За девять месяцев десятки самолетов, среди них и иностранные, обследовали громадную территорию в 58 тысяч квадратных километров. При этом не обошлось без тяжелых происшествий (так, летчика Задкова при посадке раздавило льдами на авиалодке «Дорнье-Валь»), а трагическим аккордом поисковых экспедиций стала катастрофа самолета Н-212, возвращавшегося с Земли Франца-Иосифа.

Экипаж Леваневского.

18 мая 1938 года Н-212 взлетел с аэродрома близ Архангельска, на борту самолета находились 16 человек, и для четырех из них этот полет оказался прощальным. По официальному сообщению, непосредственно после взлета отказал один из моторов, показалось пламя. Пилот направил самолет на посадку, но тот после удара о землю снова взмыл в воздух и упал в реку, где через несколько минут затонул. Погибли руководитель экспедиции Герой Советского Союза прославленный летчик Бабушкин (за десять лет до этого участвовавший в спасении экипажа разбившегося в Арктике дирижабля Умберто Нобиле, - см. предыдущий выпуск «Игротеки»), бортинженер Жутовский, врач экспедиции Россельс и механик Гурский. Остальные участники полета получили ранения... Тела Россельса и Гурского так и не были найдены. Бабушкина и Жутовского с почестями похоронили в Москве на Новодевичьем кладбище. На траурном митинге прощальное слово сказал легендарный полярник Отто Шмидт. Некрологи о гибели Россельса появились и в шахматной печати, он в течение восьми лет возглавлял Центральную комиссию по шахматной композиции...

Сигизмунд Леваневский. Тайна исчезновения его самолета не раскрыта до сих пор.

Тут ведущий «Игротеки» должен сделать небольшое отступление, касающееся и его лично. В 1966 году, будучи восьмиклассником, я опубликовал свой этюд-первенец в журнале «Шахматы в СССР». У меня завязалась переписка с редактором этюдного раздела в этом журнале международным мастером Александром Кузнецовым, а впоследствии, бывая в столице, я не раз у него гостил. Много этюдов мы сочинили с ним совместно. Незаурядный это был человек: воевал в Великую Отечественную (когда он склонялся над доской, у него беспрестанно подрагивала голова - последствия фронтовой контузии), коллекционер пластинок оперных певцов и почтовых марок (кажется, из всех шахматистов-филателистов большую коллекцию собрал только 12-й чемпион мира Анатолий Карпов). Работал он в библиотеке имени Ленина техником-декоратором и всю ее территорию озеленил. Так вот, в наши встречи с Александром Петровичем за чашкой чая (спиртного он почти не употреблял) я с жадностью внимал его интереснейшим рассказам об известных деятелях шахмат - с кем ему случалось в прошлом встречаться. И так в нашем разговоре однажды всплыло имя Ефима Россельса, о котором мой учитель сказал, что его, Россельса, поставил во главе советского задачно-этюдного движения Крыленко. Сам Ефим Михайлович, кажется, ничего из задачно-этюдного не сочинил, но организатором конкурсов был стоящим. А по основной специальности он был нейрохирург и рентгенолог, кандидат медицинских наук, собирался защищать докторскую.

Участвовавшие в поиске машины Леваневского самолеты Г-2 (в их числе и Н-212) отличались от однотипных с ними боевых машин ТБ-3 застекленными кабинами летчиков и дополнительными бензобаками.

Александр Петрович немного не дожил до своего 80-летия (умер в 1982-м), и вот припоминаю его рассуждения о возможных последствиях для Россельса в связи с расстрелом в том же 38-м Крыленко, собиравшегося тогда проводить четвертый Московский международный турнир. Возглавляемая Крыленко Всесоюзная шахматно-шашечная секция (по-теперешнему федерация) также была объявлена вражеской, ее обвинили в потере политической бдительности и еще черт-те в чем... Правая рука Крыленко по шашечным вопросам - мастер Василий Руссо также был репрессирован, умер в 1942-м в лагере. Тогда же, в 38-м, расстреляли сотрудника газеты «64» Петра Муссури, также близкого к шахматному вождю. И как ни дико это звучит: смерть при падении в реку самолета Н-212, возможно, была лучшим «эндшпилем» для Ефима Россельса...

***

Эта задача москвича Александра Гуляева была опубликована в июньском номере «Шахматы в СССР» за 38-й год - в числе других, посвященных памяти Е.Россельса.

Мат в два хода

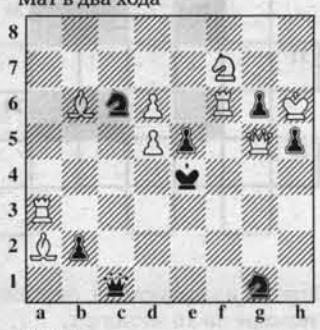

Ответ: 1. d7 - d6

ПОДШИПНИКИ
инструмент▪ метизы▪ смазки▪ рти
г. Барнаул, ул Попова, 256-а
Тел./факс 75-05-26
E-mail: altaiseltorg@mail.ru
АлтайСельТорг
СЕЛЬХОЗЗАПЧАСТИ

РЕАЛИЗУЕМ
котлы водогрейные газоплотные 0,3-0,8 МВт
Бойлеры 219
Кислород, ацетилен, углекислоту, аргон.
Тел.:
41-13-62, 54-35-28.

Извещение

На основании Закона РФ «Об обороте земель сельскохозяйственного назначения» ставим в известность дольщиков **СПК «колхоз «Салаирский» Целинного района** в том, что дольщики Калачёва А.Е., Родионов Ю.Л., Крюкаева Т.И., Моргунов А.П., Горшенёв М.В., Шумских О.А., Кузнецов П.Е., Курганова А.А., Малышева В.Е., Михайлов А.В. желают выделить земельные участки в счёт своих земельных долей, общей площадью 133 га пашни в бригаде № 1 на поле № 4 севооборота № 2, урочище лог Буланиха 77 га и на поле № 3 севооборот № 2 у силосной траншеи 56 га. Компенсация не предусмотрена.

Извещение

На основании Закона РФ «Об обороте земель сельскохозяйственного назначения» ставим в известность участников общей долевой собственности земель сельскохозяйственного назначения **СПК «Сереброполь» Табунского района** в том, что мы, Аврамчук Ю.В., Бойко В.А., Близнюк В.Н., Будченко В.В., Белых Л.П., Белых С.И., Баев А.И., Белашев О.В., Бобровских В.А., Бойко Е.Н., Брусник П.И., Брусник Е.И., Бригаденко А.В., Березовенко Т.А., Бургардт Л.И., Белых Г.А., Белоусенко Т.А., Белоусенко А.А., Белашева В.Г., Бобровских Н.М., Браун М.М., Борсук Е.И., Барсук Н.Г., Бобровских О.А., Бургардт В.В., Валовая Е.Ф., Васильева В.Ф., Виценко Д.А., Гутыря М.Е., Герстнер И.А., Герстнер В.А., Герман М.К., Горюк И.А., Горюк В.А., Гайст И.А., Гайст А.А., Гензе С.А., Глейх Л.И., Глейх Я.Э., Дорощук А.А., Дорощук Г.А., Денинг Л.А., Дудинская Н.Ф., Дубовняк В.А., Ерохина Г.Ф. ,Затеса П.Ф., Затеса Р.Н., Залевский В.П., Залевская М.Т., Зименс Е.В., Зандер В.И., Зандер И.И., Зименс Д.Д., Зандер Е.П., Заиченко В.Н., Заиченко З.И., Заиченко Л.А., Заиченко А.В., Злотникова Н.Р., Иванов А.И., Исаак И.И., Исаак П.И., Иващенко А.И., Исаак С.И., Исаак Т.В., Кравцов Н.А., Ковшира Н.П., Козюченко М.Д., Кленчев Н.С., Креккер Н.М., Крекер И.М., Крупко М.П., Кротова Г.И., Кириченко В.И., Кривобородько Т.П., Киндеркнехт В.Р., Киндеркнехт Р.А., Киндеркнехт Е.И., Костенко М.И., Карпешина В., Карпешина А.А., Кесслер Л.А., Классен П.В. Кузнецов Д.В. Лукьянова А.В. Лукьянова А.П. Лукьянов Т.Е. Лёгенький В.С., Лапай А.М., Лоок Г.К., Лоок Е.П., Лоок А.Г., Лоок В.Г., Лопатина Т.П., Лопатин В.Н., Лопатин А.Н., Мальчиков А.И., Мальчикова О.П., Миллер С.Г., Нетребский А.П., Олейникова Е.М., Олек Р.А., Пинчук О.Д., Панкрахина Г.М., Панкрахин Н.А., Придава Ю.Я., Придава С.Ю., Понятова В.П., Панасенко В.М., Плотникова А.П., Пинчук А.И., Прокопенко В.И., Рябцев В.Н., Рябцева О.И., Рева Н.П., Рева С.М., Рудько В.А., Руденко В.И., Рудько С.Н., Рева Вл.В., Руденко И.И., Руденко Н.С., Рева Вал. В., Реймер Я.Я., Рише Е.Р., Рише А.А., Рише О.А., Роор В.И., Смирнов А.С., Середенко С.В., Середенко Е.Д., Семенников Ю.И., Сокол А.И., Сокол Л.Е., Сокол В.П., Сергиенко Л.И., Сокирник Д.В., Сергиенко В.И., Сергиенко А.П., Середенко Ю.В., Середенко С.С., Сулимов Е.А., Сиротко Н.Е., Сиротко С.И., Таланчук П.А., Тараненко В.Н., Тараненко Е.А., Тараненко Л.А., Тараненко А.И., Тараненко А.И., Тараненко Т.П., Тараненко И.Ф., Тараненко А.С., Тараненко Ф.И., Тараненко С.И., Тараненко Н.А., Тюрин Ю.А., Тюрина Н.М., Таланчук А.Ф., Тартакова Е.В., Тараненко В.Ф., Таценко Л.Я., Тараненко Вас. А., Унру А.Я., Усова М.В., Фризен А.Г., Фризен Л.П., Фризен А.П., Фризен П.Г., Фильтер М.А., Христич Л.Р., Христич Л.А., Цинько Вл. А., Цинько В.И., Цинко Т.Т., Цинко С.В., Цинко В.А., Цюман А.В., Цюман В.Н., Цюман А.Н., Цюман Т.Г., Цинько Н.А., Цинько М.М., Цинько Г.М., Цинько В.М., Цинько А.В., Цинько Ю.В., Шведенко С.А., Шведенко А.П., Шведенко В.И., Шведенко Н., Шведенко А.П., Шмидт В.В., Шульженко Е.В., Шмидт О.В., Штебнер Л.Р., Шул.С.,Шаповалов Г.А., Шакиров В.Р., Эйзенбраун А.В., Эйзенбраун Л.Г., Ященко А.Д., Ященко С.В., желаем выделить в счет своих земельных долей земельные участки согласно землеустроительному делу от 24.02.2005 г. в количестве 133201 б/га для выведения в обособленный участок на полях Центрального отделения II-1 к, III-1 к, IV-1, II-2, III-3, I-1 к; на полях Успенского отделения III-9, I-9, I-4к, III-8, IV-9; на полях Саратовского отделения I-4, III-3, I-3, III-4, IV-4, IV-2К, III-2 к, общей площадью 7984 га для передачи в аренду СПК «Сереброполь». Компенсация оставшимся дольщикам не предусматривается.

ПЕРСОНА

Майкл Хейден

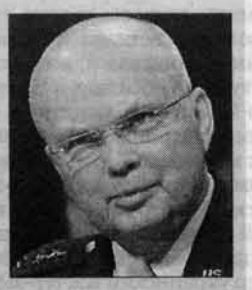

Джордж Буш объявил о назначении новым директором ЦРУ генерала ВВС Майкла Хейдена. Президент охарактеризовал его как «наиболее подходящего кандидата»: «он знает разведывательное сообщество страны снизу доверху». Это назначение должен утвердить сенат. Хейден сменит на посту директора ЦРУ Портера Госса, который на днях подал в отставку.

Майкл Винсент Хейден родился 17 марта 1945 года в Питтсбурге в семье сварщика. После окончания католической школы продолжил образование в питтсбургском университете Дюкен. Учился на историка, подрабатывая для оплаты учебы таксистом. В 1969 году решил связать свою жизнь с армией, точнее - с разведкой. Занялся повышением своего военного образования: в 1975-м окончил военную школу на авиабазе Максвелл в Алабаме, в 1978-м - командно-штабной колледж ВВС там же, в 1980 - разведшколу на авиабазе Боллинг в округе Колумбия, в 1983-м - штабной колледж ВС США в Норфолке. Служил в Южной Корее, затем работал военно-воздушным атташе в посольстве США в Софии. С 1993 по 1995 год - директор Разведывательного управления Европейского командования ВС США в Штутгарте, бригадный генерал. Позже возглавил Агентство национальной безопасности (АНБ) в звании генерал-лейтенанта. С 2005 года - первый заместитель директора ЦРУ.

Женат на Джанни Кэриер. У них дочь и два сына.

«Эхо планеты» — *С миру по строчке* — КАЛЕЙДОСКОП

Такой пивной живот люб каждому

Специальные нательные контейнеры для напитков поступили в продажу на одном из сайтов США.

Новинка легко крепится на теле своего хозяина и, прикрытая одеждой, выглядит как небольшой «пивной» животик. Не секрет, что во многих американских штатах категорически запрещено распивать алкоголь в общественных местах. Теперь же с помощью шланга, соединяющего емкость непосредственно с ротовым аппаратом, можно, не нарушая закона, хлебнуть любимого напитка и на стадионе, и в кинотеатре. Да практически везде.

Всего за пять дней владельцы сайта зарегистрировали более двух миллионов посещений. Большинство желают немедленно приобрести питейное чудо цивилизации. Устройство привлекает не только любителей алкоголя, ведь оно очень удобно в эксплуатации: руки при использовании «живота» остаются абсолютно свободными. К тому же конструкция снабжена отдельным резервуаром для льда.

Иран - монополист черной икры. Так решила ООН

Отныне черная икра из Ирана практически не будет иметь конкурентов на международных рынках в обозримом будущем. Такова суть решения, принятого секретариатом Конвенции о международной торговле видами дикой фауны и флоры, находящимися под угрозой исчезновения (СИТЕС).

Специализированная организация ООН-СИТЕС утвердила квоту на экспорт черной икры из Ирана на 2006 год в объеме 44 тонн 370 килограммов. В то же время не утверждены квоты для четырех других прикаспийских государств - Азербайджана, Казахстана, России и Туркменистана. Эти страны в отличие от Ирана, кстати, являются самыми злостными нарушителями и контрабандистами черной икры на все рынки.

Каспий - источник 90 процентов всей икры осетровых в мире. Решение о квотах, говорят в СИТЕС, продиктовано опасениями относительно быстрого истощения запасов осетровых в районах их традиционного обитания, и прежде всего в Каспийском море. Оно также означает, что продажа этого деликатеса на Западе значительно сократится.

В начале января этого года СИТЕС уже запретила экспорт из всех прикаспийских государств черной икры и другой осетровой продукции. И автоматически вводится запрет на отлов осетровых и на производство всех составляющих продуктов из этой рыбы. Так что вся икра, которую вы покупаете на российских рынках и в магазинах сейчас, - контрабандная, или, проще говоря, сворованная у Каспийского моря.

В качестве условия возобновления экспорта СИТЕС, в частности, потребовала от экспортирующих государств предоставить дополнительную информацию о состоянии популяции осетровых, а также принять решительные меры, направленные на пресечение браконьерства. Кроме того, секретариат СИТЕС возложил ряд обязательств и на импортеров, главным образом государства Евросоюза и Швейцарию.

СИТЕС призвала их следить за тем, чтобы на прилавки магазинов не поступала контрабандная икра. СИТЕС посчитала, что Иран выполнил требования организации, и дала ему разрешение на торговлю черной икрой. Правда, утвержденная квота на пять тонн меньше той, которую запрашивал Иран. По словам представителей СИТЕС, участниками которой являются 169 стран, запрет на экспорт черной икры из Азербайджана, Казахстана, России и Туркменистана сохранится до конца 2006 года.

Ретро-новости «АП»

О чем писала «Алтайская правда» в прошлом веке

Тягач ушел на «гражданку»

Некоторые читатели «АП» недоумевают: Алтайское отделение железной дороги приобретает сокращаемую военную технику, в частности, бронетанковую. Спрашивается, для каких целей?

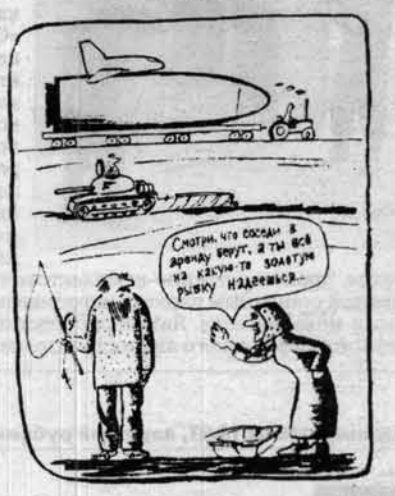

Действительно, отделение приобрело уже четыре мощных тягача разных марок, оснащенных лебедками. Оказывается, тягачи используются для восстановительных работ при авариях на железнодорожных магистралях. Как видно, призыв «Перекуем мечи на орала!» находит в жизни реальное подтверждение.

18 июня 1989 г.

Наши спортсмены-рекордсмены

В Уфе завершился чемпионат России по легкой атлетике среди инвалидов по зрению, на котором блестяще выступила бийчанка Ольга Чуркина. Она завоевала три золотых медали в беге на 100, 200 и 400 метров, причем на дистанции 200 метров установила новый мировой рекорд, показав время 24,8 секунды.

Другой бийчанин Сергей Михалев тоже завоевал три медали: золотые - на 400-метровой дистанции и в пятиборье, бронзу - на стометровке. Оба спортсмена включены в состав национальной сборной России для участия в чемпионате мира в Берлине.

21 июня 1994 г.

В горы со своим туалетом

Только богатые смогут позволить себе туристическую прогулку по красотам Горного Алтая на трекмобиле. Барнаульское бюро экскурсий уже ищет клиентов, которые соблазнятся комфортом прицепного автодомика на колесах.

Он представляет собой фургон, внутри которого есть мебель, душ и даже туалет. Пока же богатые собираются с духом, люди с относительным достатком могут воспользоваться передвижным клозетом в коротких поездках в Новосибирск, Сростки и Павловск.

25 июня 1994 г.

Газеты читала Ольга САВИЛОВА.

Кроссворд — НЕ СКУЧАЙ

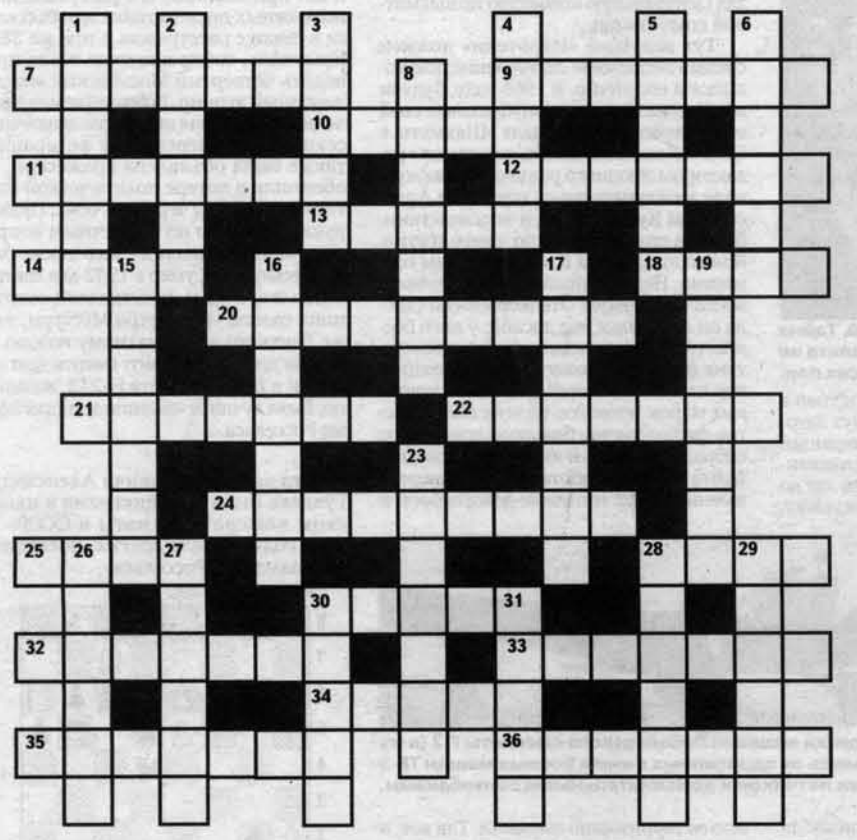

По горизонтали: 7. Ударный музыкальный инструмент. 9. Солдатское общежитие. 10. Последняя буква русского алфавита. 11. Знак зодиака. 12. Лицо, возведенное церковью в ранг святых за совершенные им при жизни «особо угодные Богу» дела или образ жизни. 13. Сорт яблок. 14. Точное календарное время какого-либо события. 18. Ей, гречанке, соответствует римская Виктория. 20. Ученый, популяризатор физико-математических наук, основоположник жанра научно-занимательной литературы. 21. Типографский шрифт. 22. Так в старину называли месяц май. 24. Один из братьев романа Ф.Достоевского. 25. Нормативный акт главы государства. 28. Полоса пустынь и полупустынь в Монголии и Китае. 30. Одно из основных понятий индуизма. 32. Подбор цветов, которыми пользуется художник. 33. Рыба семейства карповидных. 34. Одна из основных единиц языка. 35. Город в Алтайском крае. 36. Река на Апеннинском полуострове.

По вертикали: 1. Древнерусское государство в Новгородской земле. 2. Закрытый конный экипаж. 3. Непериодическое печатное издание. 4. Буржуазный пионер. 5. Шарнирный механизм, обеспечивающий вращение двух валов под переменным углом. 6. Бесцветный газ с резким удушливым запахом. 8. Оптический прибор. 15. Название Крымского полуострова после его присоединения к России (1783 г.). 16. Воинское звание. 17. Морское млекопитающее подотряда зубастых китов. 19. Российский город текстильщиков. 23. Весенний гриб. 26. Устройство для управления расходом газа или жидкости изменением площади проходного сечения. 27. Выдающийся российский штангист и борец, пионер отечественной авиации. 28. Магматическая горная порода, строительный материал. 29. Выступающая из стены и ограждения площадка. 30. Защитный головной убор. 31. Народное собрание у древних греков.

Ответы на кроссворд, опубликованный в номере за 16 июня с.г.

По горизонтали: 4. Марка. 7. Рыдван. 8. Спрос. 9. Сикким. 11. Оникс. 14. Морковь. 18. Телевизор. 21. Карга. 22. Букварь. 23. Пари. 24. Стон. 25. Санчо. 26. Калач. 27. Рус. 29. Старков. 31. Серость. 32. Прогон. 33. Стопа. 34. Окорок. 35. Орган.

По вертикали: 1. Кроссворд. 2. Едоки. 3. Патио. 5. Аспект. 6. Крот. 10. Многочлен. 12. Севан. 13. Нечисть. 15. Обуза. 16. Ковка. 17. Палас. 19. Инсар. 20. Олово. 25. Суворов. 28. Постер. 29. Стопка. 30. Опрос. 31. Совок.

Алтайская правда

Главный редактор О.Н.ШЕВЧУК.
Редакционная коллегия:
А.С. АСТАПОВ, В.В. ДВОРЯНКИН, А.С. ГЕРАСИМОВ (зам.главного редактора), Е.Н. ЖУКОВА (ответственный секретарь), В.А. СИНОЛИЦ (первый зам. главного редактора).

УЧРЕДИТЕЛИ: краевой Совет народных депутатов, администрация Алтайского края и краевое государственное унитарное предприятие газета "Алтайская правда"

Адрес редакции: 656043, г.Барнаул, ул.Короленко, 105.
35-46-85 -приемная; 63-34-78- отдел рекламы;
35-46-86 – отд. распространения; 26-68-99 – отд. информации
Адрес в Интернете: www.ap.altairegion.ru
E-mail: mail@ap.altai.ru

ТЕЛЕФОНЫ СОБСТВЕННЫХ КОРРЕСПОНДЕНТОВ:

КАМЕНЬ-НА-ОБИ И.Н.Микуров	- (8-214) 2-17-58;
КУЛУНДА Н.И.Гуртенко	- (8-266) 22-4-63;
ПОСПЕЛИХА Ю.С.Савельев	- (8-256) 22-2-92;
РУБЦОВСК Л.Н.Стрижкин	- (8-257) 4-64-48;
ТАЛЬМЕНКА Б.К.Рождественский	- (8-291) 2-76-93;

Набор, верстка, фотовывод в компьютерно-издательском центре редакции
Газета выходит во вторник, среду, четверг, пятницу (тройной номер), субботу.

Редакция может публиковать статьи в порядке обсуждения, не разделяя точку зрения автора. За содержание рекламных материалов ответственность несут рекламодатели.
Авторы опубликованных материалов несут полную ответственность за точность приведенных фактов, цитат, экономико-статистических данных, собственных имен, географических названий и прочих сведений. Письма, рукописи, фотоснимки, рисунки не рецензируются и не возвращаются.
Материалы, помеченные значком ☑, публикуются на правах рекламы.

Сдано в печать – в 15.00.
Выход по графику – 17.30. Индекс 50300.
ТИРАЖ 61.058 экз. Заказ № 1053 Отпечатана в ОАО «Издательско-полиграфическое предприятие «Алтай» (ул. Короленко, 105) на бумаге АО «Соликамскбумпром».

Газета зарегистрирована Сибирским окружным межрегиональным территориальным управлением Министерства РФ по делам печати, телерадиовещания и средств массовых коммуникаций.
Свидетельство о регистрации № ПИ 12-1311 от 25 июля 2002 г.

Алтайский гидрометцентр — ПОГОДА

Штормовой прогноз. 23 июня в отдельных районах - дожди, грозы, 24 июня днем - местами сильные дожди, град. Ветер юго-западный, умеренный, при грозах - порывистый. Температура ночью плюс 17-22; днем - плюс 33-38, 24 июня по западу края - плюс 24-29.

Фото С. Слизевич