Подарок десантников малолеткам Стр. 2

Выпускной в детском доме Стр. 5

Несостоявшийся аргентинский проект Стр. 5

краевая массовая газета

АЛТАЙСКАЯ правда

Газета выходит с 12 августа 1917 года

№ 185 (25560) ЧЕТВЕРГ, 22 ИЮНЯ 2006 г.

Цена в розницу - договорная

Василий ХРИСТЕНКО, председатель краевого комитета ветеранов войны и военной службы, кавалер четырех орденов Славы, Герой Социалистического Труда, почетный гражданин Алтайского края, почетный профессор АГТУ

Незабываемое — ДАТА

День памяти и скорби

К 65-летию начала Великой Отечественной войны

Весть о разбойничьем нападении фашистской Германии на Советский Союз с быстротой молнии облетела города и села Алтайского края.

Опасность фашистского порабощения заставила жителей края взяться за оружие.

Проходили многочисленные митинги рабочих, колхозников, партийные и комсомольские собрания. Царил высочайший патриотический подъем. Так, только за первые два дня в Барнаульском сельском районе было подано в райвоенкомат свыше тысячи заявлений. Уходили на войну отцы, мужья, братья.

Началось формирование воинских соединений (дивизий, бригад). В августе - декабре 1941 года ушли на фронт сформированные на Алтае 372 и 380 стрелковые дивизии, 73 и 87 кавалерийские дивизии, 42 отдельная стрелковая бригада.

С 1941 по 1945 годы было отправлено на фронт 13 дивизий, 2 бригады, 4 полка, 48 маршевых батальонов и 10 рот, всего свыше 500 тысяч человек.

Фото А. КАСПРИШИНА.

НАХОДЯЩИЕСЯ НА ТЕРРИТОРИИ края военные училища (Лепельское минометно-артиллерийское, Барнаульское и Рубцовское пехотные, в Бийске - Балашовское инженерно-саперное), барнаульские школы снайперов подготовили и направили на фронт свыше 40 тысяч минометчиков, пулеметчиков, саперов, снайперов, в том числе 15 тысяч лейтенантов и младших лейтенантов.

Ранее сформированные на алтайской земле 107 и 178 стрелковые дивизии в июле 1941 года участвовали в Смоленском сражении. 107 стрелковая дивизия за разгром немцев в городе Ельня была преобразована в 5 гвардейскую стрелковую дивизию. Все алтайские дивизии награждены орденами. Москва много раз салютовала им.

Храбро сражались воины с Алтая в боях при обороне Москвы, Ленинграда, Одессы и Севастополя, при разгроме гитлеровцев в Сталинграде, на Курской дуге, в Белоруссии и на Украине, при штурме Берлина.

Среди героев, повторивших бессмертный подвиг Александра Матросова, 8 сынов Алтая - Владимир Смирнов, Александр Красилов, Алексей Калинин, Андрей Ощепков, Михаил Паршин, Прокофий Аврамков, Иван Вершинин и Леонтий Черемнов.

В числе 28 панфиловцев, остановивших танки противника у разъезда Дубосеково, были и наши земляки: политрук Василий Георгиевич Клочков, сержант Гавриил Степанович Митин, солдат Петр Кузьмич Емцов из Локтевского района, Николай Игнатьевич Трофимов из Бийского, Иван Демьянович Шадрин из Калманского и Абрам Иванович Крючков из Баевского районов. В самый трагический момент сражения В.Клочков обратился к бойцам с пророческими словами: "Велика Россия, а отступать некуда, позади Москва". Танки не прошли.

ЗА БОЕВЫЕ ЗАСЛУГИ ДЕСЯТКИ ТЫСЯЧ ВОИНОВ с Алтая награждены боевыми орденами и медалями, 262 воина удостоены высшего отличия - звания Героя Советского Союза с вручением ордена Ленина и медали "Золотая Звезда". Барнаулец Павел Артемьевич Плотников -дважды Герой Советского Союза. Единственная женщина с Алтая из села Петровка Троицкого района Вера Сергеевна Кощеева удостоена звания Героя Советского Союза. 62 воина Алтая стали полными кавалерами ордена Славы.

Множество воинов-алтайцев награждены медалями "За оборону Москвы", Ленинграда, Сталинграда, Одессы, Севастополя, "За взятие Будапешта", "За взятие Кенигсберга", "За взятие Вены", "За взятие Берлина".

Теперь, спустя 61 год, порой не верится, что все это было, что советские солдаты все выдержали, все прошли и разгромили врага.

(Окончание на 5 стр.)

БАЛ МЕДАЛИСТОВ

Таня Ломоносова едет в Москву

Вместе с ней пригласительные билеты из администрации президента России на бал выпускников в Государственном Кремлевском Дворце получили еще восемь ребят с Алтая. Бал состоится 23 июня.

Звездная делегация вылетает в Москву завтра, в семь утра. Все ее участники - золотые и серебряные медалисты, победители краевых и российских олимпиад по разным предметам. Артем Пашков из Зонального - по биологии, Николай Полупанов из Хабаров - по географии, Марина Гайдукова (с. Парфеново) -прирожденный лингвист, Галия Камалтдинова (Яровое) и Саша Сивов (Троицкий,район) серьезно увлекаются экологией, а Володя Голиков (Камень-на-Оби) - экономикой.

Но это вовсе не значит, что наши герои зациклены на одном каком-то предмете школьной программы и больше их ничего в жизни не интересует.

Про Катю Крутанову нам рассказали в педагогическом лицее, что она не только свободно владеет разговорным немецким, но и пишет стихи, любит классику и вообще человек глубокий, думающий.

Интересы Тани Ломоносовой, блестяще окончившей физико-математическое отделение Бийского лицея, лежат вроде бы в другой области - точных наук. Но и ее учителя говорили о ней как об очень интересном и талантливом человеке. Таня, к примеру, охотно берется за оформление классного альбома, рисует остроумные шаржи, сочиняет стихи.

Выпускной бал в Кремле начнется в 5 вечера, с поздравлений первых лиц страны и концерта звезд российской эстрады. А завершится - дискотекой в Гостином дворе. Рассвет наши золотые и серебряные дети, конечно, будут встречать на Красной площади.

Впрочем, мы надеемся узнать о приключениях ребят в Москве из первых уст. Дело в том, что в составе делегации есть начинающий журналист Галя Шаронова, выпускница барнаульской гимназии N 42.

Татьяна ИЛЬИНА.

ПОГОДА

СЕГОДНЯ днем в крае и Барнауле переменная облачность, преимущественно без осадков, по западным районам края -кратковременный дождь, гроза. Ветер юго-восточный, умеренный, при грозах - порывистый. Температура днем плюс 27-32, по западу края - плюс 32-37.

Штормовой прогноз. 22 и 23 июня в отдельных районах - дожди, грозы, 24 июня днем - местами сильные дожди, град. Ветер юго-западный, умеренный, при грозах - порывистый. Температура ночью плюс 17-22; днем - плюс 33-38, 24 июня по западу края -плюс 24-29.

Алтайский гидрометцентр.

В крае — ЛЕНТА НОВОСТЕЙ

За свободу слова

Вчера, 21 июня, в Барнауле КПРФ и РПР провели пикеты, протестуя против цензуры в СМИ.

Коммунисты пикетировали сразу пять объектов, поэтому народу перед Домом печати было немного.

Коммунисты расставили свои пикеты в пяти местах: перед зданием ГТРК "Алтай" и перед Домом печати на улице Короленко - чтобы укорить телевидение, радио и прессу; на площадях Советов и Октября - чтобы привлечь к проблеме внимание горожан; и на улице Ползунова перед краевым управлением по печати и информации - чтобы достучаться до властей.

"В стране 4,5 миллиона человек служат в органах МВД, тогда как в армии - всего 1,2 миллиона. У нас полицейское государство, но об этом никто не пишет! - сказал "АП" Евгений Литовенко, один из организаторов пикета КПРФ. - Президент и министры говорят, что темпы роста промышленности увеличиваются, а в Барнауле едва-едва дышит пара-тройка предприятий. И об этом опять никто не пишет!"

К полудню пикет коммунистов у Дома печати сменился пикетом Республиканской партии. "Большинство эфирного времени, газетных полос отдается "Единой России", - сказал лидер РПР Геннадий Шейда. - Для других партий и политиков доступ в СМИ практически закрыт".

Правда, после некоторой дискуссии Шейда признал, что возможности для обнародования своей позиции через "АП" у республиканцев есть практически всегда.

Переписчик придет раньше

Всероссийская сельхозперепись пройдет с 1 по 25 июля. Но не удивляйтесь, что переписчик придет к вам раньше - с 24 по 30 июня. Он должен предварительно согласовать день и время, удобные вам для опроса в ходе главного июльского визита, а если у вас будут вопросы - ответит на них.

Вопросы о ВСХП можно задать также по телефонам "горячей линии". Федеральный - 8-800-2006-0-07. Работает он без выходных с 9 до 21 часа по московскому времени. Звонок бесплатный. И, конечно, анонимный - имени абонента никто не спросит. Краевые: 63-03-06 и 63-62-28. Звонить можно с 8 до 17 часов ежедневно, кроме выходных.

Почитаем

Вчера, 21 июня, в Барнауле состоялась презентация нового участника газетного рынка ООО "Алтайинформбюро".

В "Алтайинформбюро" входят сейчас три издания, из которых только газета объявлений "Торговый мост" существовала прежде. Общественно-политический еженедельник газета "Два слова" и семейный журнал с телепрограммой "Семь суббот" были созданы заново. Первый номер газеты "Два слова" вышел 7 июня, первый номер журнала "Семь суббот" - 14 июня.

На презентации были представлены сотрудники редакций, руководство газет и журнала. О причинах создания нового медиахолдинга известный предприниматель Сергей Хачатурян сказал так: "Думаю, на рынке СМИ не хватает позитивных изданий, тех, где главной темой было бы не то, как нам всем плохо, а то, что мы сделали, чтобы жилось лучше. А мы намерены говорить именно о хороших делах, о свершениях".

Относительно "Семи суббот" Сергей Хачатурян пояснил, что это семейный журнал, аналогов которому в крае он не видит да и примеров федерального уровня немного - "Огонек".

Планы у новых СМИ амбициозные: "Два слова" к концу года намерена достичь тиража в 15 тысяч экземпляров (сейчас - 5 тысяч). А в будущем году ООО "Алтайинформбюро" собирается выстроить свою типографию полноцветной печати.

Водитель "КамАЗа" не увидел трамвай

21 июня в Барнауле на проспекте Красноармейском "КамАЗ" с бетономешалкой врезался в трамвай первого маршрута.

Не разошлись...

Трамвай ехал вниз по проспекту, в сторону площади Спартака, в салоне было полно народу. "КамАЗ" въехал в передний правый бок вагона так, что от удара треснули стекла. К счастью, люди не пострадали.

Движение трамваев на проспекте остановилось почти на час. Приехавшие на место сотрудники ДПС пояснили: "КамАЗ" вез бетон на стройку. Водитель хотел задним ходом подъехать к строительной площадке. Чтобы развернуться, он заехал на трамвайные пути, но идущий вагон почему-то не заметил".

Отметим, что "КамАЗ" въезжал на строительную площадку, где прошлой весной рухнул подъемный кран. Стрелой кран угодил прямо в трамвайные пути. Детская экскурсия, ехавшая в трамвае маршрута N 4 по проспекту Красноармейскому, спаслась чудом.

Читателей информировали: С. Тепляков, пресс-служба Алтайкрайстата по ВСХП. , Н. Сохарева, А. Каспришин (фото).

АНОМАЛИЯ

Неблагоприятные дни и часы в июне: 25 (23-3); 28 (19-22); 29 (3-7).

Виталий ДВОРЯНКИН, Евгений НАЛИМОВ (фото)

Универсиада — СТАДИОН

Спортивную целину подняли на "отлично"

В Павловске финишировали I летние студенческие игры высших учебных заведений Министерства сельского хозяйства РФ. В командном зачете победу одержали спортсмены Алтайского государственного аграрного университета

Преподаватель АГАУ Татьяна Логунова стала на аграрной универсиаде трехкратной чемпионкой по легкой атлетике.

На Алтай - со всей страны

Даже не припомню, когда на Алтае в последний раз в одном населенном пункте собиралось столько молодежи со всех концов страны. Наверное, только в годы освоения целины. Во время универсиады в Павловске жили свыше тысячи молодых людей из 45 вузов страны! Многие ехали на Алтай в неведомое. Все-таки с целинных времен, когда наш край гремел на всю страну, прошло полвека. С улыбкой прочел в одном из бюллютеней пресс-центра универсиады: "А мы думали, что в Сибири одни сосны да ели растут, а здесь - березы. Красота! И климат тут посуше нашего", - делились первыми впечатлениями студенты Мичуринской аграрной академии. Правда, в Павловске большинство спортсменов расселилось как раз среди сосен - в бору, на берегу живописного пруда. "Прямо как на курорте!" - восторгались тюменские девчата.

Но, понятно, ехали к нам не за красотами. Главным было все же соперничество на спортивных площадках. И опять приходит на ум сравнение нынешних студентов с первоцелинниками. На первой сельской универсиаде России они масштабно вспахали поле массового студенческого спорта. Не сомневаюсь, универсиада подтолкнет к более энергичным действиям по развитию физкультуры и спорта не только аграрные вузы. Это пример для подражания всей стране. С ностальгией вспоминаю, как когда-то и мы, журналисты, соревновались. Участие в спортивных соревнованиях по месту учебы и работы с выходом на всероссийскую арену - это замечательно. Спорт вырабатывает целеустремленность, сближает и развивает людей.

Стадион накалялся. В прямом и переносном смысле.

Счастливый ректор Алтайского государственного аграрного университета Сергей Золотарев с кубком за первое командное место от генерального спонсора соревнований "Алтайагроснаба".

(Окончание на 6 стр.)

ПОДПИСКА - 2006

MONATLICHE DEUTSCHSPRACHIGE BEILAGE ZUR REGIONALZEITUNG "ALTAJSKAJA PRAWDA"

Zeitung für Dich — Газета для тебя

ЕЖЕМЕСЯЧНОЕ НЕМЕЦКОЯЗЫЧНОЕ ПРИЛОЖЕНИЕ К КРАЕВОЙ ГАЗЕТЕ "АЛТАЙСКАЯ ПРАВДА"

- в каждую семью, где говорят по-немецки и изучают немецкий язык

"Цайтунг фюр Дих" публикует:
- информацию о важнейших событиях на Алтае и в стране
- информацию о жизни российских немцев на Алтае и в России и о жизни переселенцев в Германии
- статьи по истории и литературе российских немцев
- познавательные материалы по литературе, истории, науке России и Германии
- материалы в помощь учителям немецкого языка и студентам

Подписной индекс газеты "Цайтунг фюр Дих" 50354

Подписку можно оформить в любом почтовом отделении Алтайского края

Тел.: (385-68) 5-28-45, E-mail: zfd@slavgorod. altai.su

LK-874

АЛТАЙАГРОСНАБ

КОСИЛКИ: Однобрусные, Двухбрусные, Роторные, Плющилки (Россия); Конная (Беларусь); РОТЕКС (Италия)

ГРАБЛИ: ГВК-6, ГПГ-6, ГПГ-12, ГВР-6 (Россия); RAPTOR BCS (Италия); от 6 до 12 метров

ПРЕСС-ПОДБОРЩИКИ: ПР-Ф-145, ПР-Ф-180 (Россия, Беларусь); R12/SUPER (Россия - Италия)

ГАРАНТИЙНОЕ ОБСЛУЖИВАНИЕ

г. Барнаул, пр. Строителей, 135 — (3852) 66-64-68, (3852) 66-64-69

LK-055

Генеральный дилер ОАО АгромашХолдинг на Алтае

ТОРГОВЫЙ ДОМ Аркона

г. Барнаул, ул. 4-я Западная, 79, тел.: (385 2) 77-01-17,

НАЗАРОВО БЕРДЯНСК СТЕРЛИТАМАК

ЖАТКИ

ВАЛКОВЫЕ, НАВЕСНЫЕ, ПРИЦЕПНЫЕ, ШИРОКОЗАХВАТНЫЕ

ТЕЛЕФОН ГОРЯЧЕЙ ЛИНИИ 25-79-89 КРУГЛОСУТОЧНО

АгроЦентр — ОФИЦИАЛЬНЫЙ ДИЛЕР ВЕДУЩИХ ЗАВОДОВ СЕЛЬХОЗМАШИНОСТРОЕНИЯ РОССИИ И СТРАН СНГ

Сенозаготовительной и зерноуборочной технике- качественный мотор!

Центр качественной поршневой сообщает: скидка на все виды гильзопоршневой 5%!

АКЦИЯ!

Скидка на насосы "Мосгидропривод" 5%!

* Предложение действительно до 31 июля 2006 г.

Агроцентр, г. Барнаул, ул. Попова, 200, тел.: (3852) 42-16-83, 45-89-11, 45-19-73; e-mail: agrocnrt@ab.ru

Виталий РЯПОЛОВ,
начальник управления промышленности и энергетики Алтайского края

Актуально — В АДМИНИСТРАЦИИ КРАЯ

Промышленность: день сегодняшний и завтрашний

Приоритетные направления развития экономики Алтая определены постановлением администрации края N 85 от 2.03.2006

В этом документе к приоритетным видам деятельности промышленного производства относятся в первую очередь отрасли, обеспеченные природным, производственным, трудовым и интеллектуальным потенциалом (производство фармацевтической и витаминной продукции, бытовой химии, добыча полезных ископаемых). Перспективность этих направлений доказывает стабильная и успешная работа таких предприятий, как «Эвалар», «Алтайвитамины», «Кучуксульфат» и ряда других.

БОЛЬШОЕ БУДУЩЕЕ У ГОРНОДОБЫВАЮЩЕЙ ПРОМЫШЛЕННОСТИ. Рубцовский рудник, Зареченское и Корболихинское месторождения полиметаллов обеспечат краю к 2010 г. прирост объемов промышленного производства более 10 млрд. рублей в год. Следует заметить, что такие перспективы возникли после прихода в край крупного инвестора – ОАО «Уральская горно-металлургическая компания», купившего в 2004 году контрольный пакет акций ОАО «Сибирьполиметаллы» и вложившего в проект уже более 900 млн. рублей.

В ближайшей перспективе продолжится решение задач развития минерально-сырьевой базы края за счет организации аукционов разведанных месторождений. Доля горно-добывающей промышленности в итоге реализации этих мер в общем объеме промышленного производства края должна значительно возрасти.

С УЧЕТОМ АГРАРНОЙ НАПРАВЛЕННОСТИ ЭКОНОМИКИ АЛТАЯ к числу приоритетных направлений отнесено развитие агропромышленного комплекса края. Это обусловлено тем, что на долю АПК приходится почти половина совокупного общественного продукта края. Признание развития АПК одним из приоритетных национальных проектов требует от нас всемерной поддержки этого направления, прежде всего в деле обеспечения сельхозпроизводителей качественной техникой, удобрениями, химическими средствами защиты растений. Значит, нужно сконцентрироваться на поддержке тракторного и сельскохозяйственного машиностроения, химической и нефтехимической промышленности, мощности которых на Алтае позволяют полностью закрыть потребности крестьян всего региона.

Развитие обрабатывающих производств в этой связи приобретает особое значение. Необходимость этого также обусловлена тем, что предприятия отрасли обеспечивают работой более 172 тысяч человек, а некоторые из них к тому же являются градообразующими. Да, организация производства в обрабатывающей отрасли требует вложения больших средств. Понятно, что такие объемы инвестиций под силу не всем алтайским собственникам предприятий, но без качественного перевооружения промышленности нечего и думать о серьезном росте производства. В первую очередь это касается машиностроения, требующего особо крупных вложений в развитие основных фондов. Поэтому содействие процессу вхождения предприятий фондоемких отраслей (машиностроения, химической промышленности, оборонно-промышленного комплекса и др.) в крупные вертикально-интегрированные компании обозначается нами как еще одно приоритетное направление. Процесс объединения производств в технологические цепочки начался уже давно и носит объективный характер, продиктованный требованиями времени. Можно только порадоваться тому, что алтайские предприятия представляют интерес для инвесторов, которые готовы вкладывать живые деньги в развитие производства.

В качестве положительного примера такого дружественного поглощения можно привести приобретение Новолипецким металлургическим комбинатом ОАО «Алтайкокс». Благодаря этому отныне обеспечен стабильный сбыт продукции флагмана алтайской промышленности, а тот факт, что НЛМК также принадлежит стопроцентный пакет акций ОАО «Прокопьевскуголь», гарантирует поставки сырья для нужд предприятия.

В машиностроении произошла смена собственника ОАО ПО «Алтайский моторный завод», которое теперь входит в ОАО «Агромашхолдинг», объединяющее крупнейших российских производителей сельхозтехники, которая теперь будет комплектоваться двигателями алтайского производства. Сегодня идет процесс согласования планов реорганизации производства на «АМЗ», и, по заверению новых собственников, уже в скором времени объемы производства значительно возрастут.

Непростая ситуация складывается на ОАО «Алтайский трактор». Предприятие никак не может преодолеть кризис. Сложное финансовое положение организаций АПК и невозможность приобретения ими новой техники, а также потеря рынков сбыта в 90-е годы привели к тому, что заводу просто некому продавать свою продукцию, нет средств на завершение разработки конструкции уникального для России трактора Т-250 с учетом замечаний, высказанных в ходе испытаний, в первую очередь относительно его эргонометрических характеристик, удобства в эксплуатации, дизайна и других. А ведь завод существует не сам по себе, от результатов его деятельности зависит жизнь целого города. Администрация края активно участвует в судьбе данного предприятия, в том числе и в судьбе нового трактора. Он должен производиться именно на Алтае.

ТОЛЬКО ОСВОЕНИЕ НОВЫХ ВИДОВ ПРОДУКЦИИ способно сделать наши предприятия конкурентоспособными на внутреннем и внешнем рынках.

Повышение конкурентоспособности продукции алтайских предприятий является основной целью, к достижению которой следует стремиться в ходе реализации программы развития промышленности Алтайского края на 2006-2008 годы. Программа принята в первом чтении на майской сессии краевого Совета народных депутатов.

В результате выполнения программы ожидается рост промышленного производства в объеме 17,8 млн. руб. и создание 8370 рабочих мест.

Решить данную задачу невозможно без стимулирования инвестиционной и инновационной деятельности предприятий. В краевом бюджете на 2006 год на эти цели заложено 252 млн. рублей, которые направляются на субсидирование части банковской процентной ставки по кредитам, налога на имущество по вновь введенным основным средствам и на компенсацию части затрат по приобретению нового технологического оборудования через краевой лизинговый фонд.

Дополнительным стимулом развития этого направления стало присвоение городу Бийску статуса наукограда Российской Федерации. В соответствии с этим статусом предназначение Бийска состоит теперь в развитии фундаментальной науки, прикладных исследований и разработок, инновационной и образовательной деятельности, а также воспроизводстве и развитии культуры проведения научно-технических исследований, обеспечении преемственности и развития отечественных научных школ, подготовке молодых высококвалифицированных кадров в сфере научной и инновационной деятельности. Выражаю уверенность, что реализация программы развития наукограда Бийск обеспечит тот прорыв в наукоемком производстве, в котором так нуждается алтайская промышленность.

Существует еще одна серьезная проблема, самым непосредственным образом влияющая на развитие промышленности. Высокие энерготарифы и зависимость предприятий от крупных источников централизованного производства и распределения тепловой и электрической энергии зачастую становятся реальным тормозом успешного развития. Поэтому нами взят курс на повышение эффективности и безопасности энергосистемы региона. В данном направлении ведется разработка концепции энергоэффективности и энергобезопасности Алтайского края на период до 2020 года, предусматривающей снижение зависимости Алтайского края от поставок энергоресурсов из-за пределов региона. На предприятиях же будут внедряться новые технологии обеспечения независимости их энергосистем с использованием газотурбинных ТЭЦ.

ЛЕНТА НОВОСТЕЙ

Климовым опять повезло

Алевтина Климова: «Вот муж придет и удивится».

В Тогульском районе живут везучие подписчики «Алтайской правды», каждый раз им достается несколько призов в нашем розыгрыше.

Прошлым летом мы доставили туда сразу три приза, включая телевизор, и на днях отвезли снова три выигрыша: напольные весы, фен и миксер. Причем в селе Старый Тогул, расположенном рядом с райцентром, три раза подряд их обладателями становятся подписчики с одинаковой фамилией – Климовы. На этот раз счастливчиком оказался Михаил Петрович Климов, живущий на улице Болотной.

Самого хозяина дома не застали, он ушел на почту. Нас встретила его жена Алевтина Александровна. От нее мы узнали, что Михаил Петрович всю жизнь был шофером, возил доярок, молоко, управлял бензовозом. Алевтина работала дояркой, у каждого была своя семья. Так случилось, что у Михаила умерла жена, остались две дочери и сын, а сама Алевтина потеряла мужа, который страдал тяжелой формой астмы. У нее к тому времени были два сына и дочь. Двум вдовцам в одном селе найти друг друга было нетрудно. Вот уже более двадцати лет они живут вместе.

У детей, среди которых есть инженер, шофер, учитель, свои семьи. Младшая дочь живет в Амурской области, но собирается скоро вернуться на родину. Хозяйство у Климовых небольшое: огород да два поросенка. «Алтайскую правду» любят читать оба, выписывают ее постоянно. Приз от «Алтайки» стал для них большим сюрпризом.

Людмила ЕРМОЛИНА (текст и фото).

Кадры учатся передовым методикам

20 июня в Барнауле начали работу учебно-методические сборы руководителей кадровых аппаратов, военно-врачебных комиссий, центров психодиагностики МВД, ГУВД, УВД, образовательных учреждений Сибирского, Уральского и Дальневосточного федеральных округов.

Учебно-методическими сборами руководит начальник Департамента кадрового обеспечения МВД России генерал-лейтенант милиции Владимир Кикоть. В работе семинара приняли участие глава администрации Алтайского края Александр Карлин, начальник ГУВД Алтайского края генерал-майор милиции Александр Олдак и начальник БЮИ МВД России генерал-майор милиции Владимир Третьяков.

Впервые более 250 руководителей и сотрудников кадровых аппаратов трех округов принимает Алтайский край. Основная цель мероприятия – обмен опытом, выработка единой кадровой политики, обсуждение проблемных вопросов, подведение итогов по основным направлениям деятельности.

В системе кадрового обеспечения МВД происходят позитивные изменения. Произошла стабилизация текучести кадров. За последние пять лет сложился лучший уровень укомплектованности кадрового состава – 96 процентов. Есть и недостатки, которые предстоит устранять кадровым подразделениям. «Поэтому выработка действенных управленческих мер по совершенствованию работы кадровых, воспитательных аппаратов и обучение их передовым методикам должны способствовать повышению эффективности в их профессиональной деятельности», – отметил Владимир Кикоть.

В ходе семинара планируется проанализировать целый спектр актуальных проблем: психологическое обеспечение деятельности, предоставление социальных гарантий сотрудникам ОВД, пенсионное обеспечение, законодательство Российской Федерации по вопросам прохождения службы, требования к морально-этическому поведению сотрудников и многие другие.

Светлана ЛЯПУНОВА.

КРАТКО

А награждение – в день рождения края

Краевые премии в сфере культуры будут присуждены в этом году.

Заявки претендентов рассматривались на первом заседании комиссии, которое состоялось в управлении края по культуре.

Практика поощрения деятелей культуры и искусства с помощью премий введена в Алтайском крае с 1998 года. Каждые два года комиссия при управлении отбирает претендентов на краевые премии по десяти номинациям, среди которых «Литература», «Изобразительное искусство», «Театр», «Музыкальное искусство», «Хореография», «Кино, телевидение», «Архитектура», «Просветительская деятельность в области литературы и искусства» и др.

По словам начальника управления Анатолия Ломакина, размер денежного вознаграждения в каждой номинации в этом году составит 25 тысяч рублей. Кроме того, впервые премия будет сопровождена внешним знаком отличия, макет которого разрабатывается.

Окончательное рассмотрение итогов состоится в августе, а торжественная церемония вручения премий будет приурочена ко дню рождения края в конце сентября.

Тина БАЗДЫРЕВА.

Интервью — О МОРАЛИ И НРАВСТВЕННОСТИ

Реклама, которая нас... развращает?

Уполномоченный по правам человека в Алтайском крае Юрий Вислогузов отвечает на письмо жителей Барнаула

Год назад почти полторы тысячи барнаульцев направили в различные краевые и городские инстанции письмо, в котором требовали оградить население, особенно детей, от «безнравственной и вредоносной массовой и рекламной информации, эротических изданий». В письме также говорилось, что в Барнауле распространяется наружная реклама, оскорбляющая общественную нравственность.

Авторы письма обеспокоены также, что «СМИ, заказчиками, изготовителями и распространителями рекламной продукции и массовой информации в коммерческих и иных целях нам и нашим детям постоянно навязывается теле-, аудио-, печатная и рекламная информация, к которой мы не желаем приобщаться и от которой мы стремимся уберечь своих детей. В обществе насаждается культ вседозволенности, распущенности, разврата, эгоизма, наживы, комфорта и свободы от нравственности. Особенно недопустимо бесконтрольное обращение эротической продукции, тема, идея и приемы воплощения которой связаны с сексуальными фантазиями и переживаниями в отношениях людей, где люди и предметы представлены как объекты эротических чувств. Это, например, изображения или описания обнаженных тел (в том числе в нижнем белье или в прозрачной или полупрозрачной одежде), действий или поз».

Первым, кто получил это письмо, был Уполномоченный по правам человека в Алтайском крае Юрий Вислогузов. Так как в начале этого года данное письмо было повторно разослано по различным инстанциям, мы попросили Юрия Александровича прокомментировать излагаемые в нем факты.

– Юрий Александрович, по вашему мнению, насколько обоснованы требования жителей города относительно безнравственности нашей уличной рекламы и информации, публикуемой в некоторых изданиях, а также расскажите, какие могут быть (или были предприняты) меры по искоренению подобных безобразий?

– Надо сказать, что люди обращались ко мне по этому поводу не один раз. И это мы добились того, чтобы различные ведомства, включая администрацию города Барнаула, краевое управление федеральной антимонопольной службы, экспертную комиссию в сфере норм общественной нравственности, рассмотрели данный вопрос. А насколько эти обращения граждан обоснованны, можно видеть, пройдясь по улицам города. На каждом углу в рекламе используется полуобнаженное женское тело. Ко мне несколько раз обращались священнослужители Никольского храма, напротив которого была вывешена подобная реклама, с просьбой, чтобы ее убрали. Слава богу, городские власти пошли им навстречу. Но где гарантия, что она там опять не появится? Я полагаю так, рекламными процессами в городе кто-то управляет, и управляет очень здорово, дело это выгодное. Но следует отметить, что реклама стала просто агрессивной и навязчивой. Она нападает на человека со страниц газет и журналов, экранов телевидения, радио, буквально «висит» над головами горожан и автомобилистов, опасно отвлекая их внимание от дорожной обстановки, возбуждает нездоровый интерес к сексу, эротике.

После принятия известного закона по телевидению и радио значительно уменьшилась реклама пива, но сейчас, с наступлением лета, на многих проспектах она появилась в виде громадных щитов, кто-то же должен следить за этим? Властям надо на это правильно согласно законам реагировать. Какие могут быть применены меры? Около двух месяцев назад при краевом управлении федеральной антимонопольной службы сформирован экспертный совет по рекламе, в полномочия которого входит давать оценку с принятием мер в соответствии с Кодексом административных правонарушений Российской Федерации и Алтайского края, Уголовным кодексом, законом Алтайского края «Об охране общественной нравственности».

Я не могу понять позиции должностных лиц, которые, давая разрешение на действия рекламных агентств, не могут потребовать и поставить условия, чтобы они не переступали разумных границ.

Кроме законов есть еще и комиссия по общественной нравственности в Барнауле. Ее представители говорят: нам не хватает полномочий. А я думаю, не полномочий не хватает, а просто нет желания этими вопросами по-настоящему заниматься. Кстати, недавно на заседании комитета по социальной политике городской думы после моего обращения был заслушан заместитель главы администрации города по социальной политике, он же председатель вышеназванной комиссии Борис Черниченко. По его информации, в большинстве случаев меры принимаются, виновные лица наказываются. Хорошо, если это так. В настоящее время администрацией Барнаула ведется работа по созданию городского совета по наружной рекламе при главе города. Надеюсь, что его создание будет способствовать улучшению ситуации, позволит более результативно и оперативно решать вопросы охраны норм общественной нравственности на территории города.

– Не являются ли подобные коллективные письма призывом к возрождению цензуры и, в свою очередь, нарушением конституционных прав еще большего количества граждан?

– Здесь речь идет не о цензуре, а о восстановлении понятий морали и нравственности. Если это морально и этично, в соответствии с законом – никто не будет предъявлять претензии. Но есть элементарные правила человеческого общества, законы, в конце концов, элементарные нормы морали, которые обязаны выполнять все.

Беседу вел Владимир ТОКМАКОВ.

Малолетним обитателям СИЗО покажут настоящую свободу

Союз десантников Алтая получил необычный подарок – копию картины «Оборона Севастополя» им подарили несовершеннолетние правонарушители из барнаульского СИЗО.

Лидеры Алтайского союза десантников Евгений Бадулин и Сергей Пантелеев (в светлой рубашке) надеются, что романтика десанта поможет трудным подросткам найти достойное место в жизни.

Год назад о работе с подростками, попавшими за решетку, задумался еще Олег Клещин, лидер алтайских ветеранов Афганистана. Уже после его смерти образованный в феврале 2006 года краевой Союз десантников предложил руководству Новоалтайской колонии для несовершеннолетних организовать для подростков военно-патриотический клуб. Евгений Бадулин, заместитель руководителя Алтайского союза десантников, говорит: «Документы о создании ВПК уже находятся в УФСИН по Алтайскому краю. А пока мы договорились о том, что ребята из этой колонии будут учиться собирать и разбирать парашюты. Два парашюта мы им передадим, а инструктор у них есть – один из сотрудников колонии служил в десанте. В перспективе хотим, чтобы ребята прыгнули с парашютами с самолета. Пусть они узнают, что такое небо, что такое лететь как птица! Начальник колонии, конечно, пока относится к этой идее скептически – ищи их потом после посадки. Но я думаю, что вполне возможно отобрать пять-шесть человек из числа лучших и сделать эти прыжки своеобразным поощрением для них».

Алтайский союз десантников входит в состав Общероссийского союза десантников, организованного в 2002 году. Пока в краевой организации состоит всего 40 человек. Активная работа ведется с самого начала: зимой помогли организовать районный турнир по зимнему футболу в Романово, недавно десантники участвовали в мотопробеге до Красноярска. В ближайших планах – устроить отдых в Горном Алтае для детей-инвалидов из семей ветеранов боевых действий.

Сергей ТЕПЛЯКОВ, Андрей КАСПРИШИН (фото).

В стране и мире — ЛЕНТА НОВОСТЕЙ

О конкурентоспособности российской экономики

На заседании Совета безопасности Владимир Путин потребовал увеличить долю наукоемких производств в российской экономике. Чиновники готовы снизить НДС для hi-tech компаний и обнулить пошлины на ввоз оборудования. Аналитики считают, что этих мер недостаточно. А представители конструкторских бюро сомневаются в желании правительства развивать отрасль.

«По оценкам экспертов, доля России в мировом обороте наукоемкой продукции находится в коридоре от 0,3% до 0,8% и – малоприятная информация – это в 15-20 раз меньше, чем, например, доля Китая, – огорчается Владимир Путин. – Доля участия российских предприятий в развитии научной и конструкторской базы составляет лишь 6%, в то же время в США, в странах ЕС, в Японии и Китае этот показатель приблизился к 60%». По словам президента, технологическое отставание ставит под вопрос конкурентоспособность экономики. Подключиться к развитию наукоемких производств в России, по словам президента, должны не только министры, но и регионы, а также «конкретные корпорации и предприятия».

Северный завоз

Минобороны РФ планирует в текущем году доставить в отдаленные районы Крайнего Севера, Сибири и Дальнего Востока более 245 тысяч тонн различных грузов, сообщили РИА «Новости» в Минобороны России.

«В период летней навигации в районы Крайнего Севера для подразделений Минобороны планируется доставить 120 тысяч тонн горючего, около 100 тысяч тонн твердого топлива и более 10 тысяч тонн продовольствия», – рассказал представитель Минобороны РФ. Для этого дополнительно предусмотрено осуществить более 120 авиационных рейсов. В первую очередь продовольствие и горючее получат пограничные заставы, дежурные силы ВВС и ПВО, а также береговые части Военно-морского флота. На сегодняшний день уже доставлено более 50 тысяч тонн грузов, что составляет 22% от планируемого.

«Журналист» и «Ангел»

В Новосибирске продолжается скандал вокруг пресс-бара на Коммунистической, 32. Как сообщают «Вести-Новосибирск», с недавних пор здесь уже нет вывески кафе «Журналист».

Больше года владельцы кафе пытаются добиться договора на прямую аренду площадей, которые закреплены за областной организацией Союза журналистов России. Скорее всего, следующий шаг – кафе просто выкупят. От хозяина территории – областного журналистского сообщества – уже открестились. Кафе теперь называется не «Журналист», а «Энжел», то есть ангел. Объяснения этого почти метафизические. Андрей Челноков, председатель областной организации Союза журналистов России: «Нам прислали письмо, в котором говорится: данное кафе «Журналист» переименовывается в кафе «Энжел» ввиду того, что данное название вводит в заблуждение посетителей, которые считают, что это кафе только для журналистов. Исходя из этой логики, посетители будут думать, что теперь это кафе для ангелов».

По материалам информагентств подготовил Олег МИКУРОВ.

Елена ПЕРМЯКОВА

КРАТКО

«Сказка» в «Городе детства»

Шесть оздоровительных лагерей с дневным пребыванием открылись для детей Славгорода.

Полезно и весело проводят ребята время в лагерях школ N10, 13, 15, 17, при станции юных натуралистов и при центре детского и юношеского творчества. Лагерь ЦДЮТ, которым руководит Олеся Коваленко, называется «Сказка», и в нем работают три профильных отряда «Лидеры», «Пожарные» и «Декоративно-прикладное творчество». Ребята участвуют в дружинных мероприятиях по программе «Город детства», обустраивают свои «микрорайоны» и улицу творчества, «покупают» на приобретенные очки предприятия - в общем, помогают, как могут. Родительская доля стоимости путевки составляет 300 рублей. Лагеря будут работать до 27 июня. С 3 июля начнется второй сезон.

ВНИМАНИЕ!

«Горячая линия»: стоп наркотикам!

26 июня с 15.00 до 17.00 часов Алтайское управление Федеральной службы по контролю за оборотом наркотиков совместно с «Алтайской правдой» проводят «горячую линию», в ходе которой на вопросы граждан ответит заместитель начальника управления полковник полиции Виктор Владимирович Кочетов.

В этот день по телефонам **63-34-35 и 63-43-54** вы можете сообщить любые сведения о фактах незаконной продажи наркотических и психотропных веществ, а также получить информацию по другим интересующим вопросам, входящим в компетенцию наркополиции.

Игорь ВОЛЬФСОН,
депутат краевого Совета народных депутатов (фракция «За наш Алтай»), член КПРФ

Наш Гайд-парк — НЕ ОДНОЗНАЧНО

Площадь раздора

Куда не смеет ступить нога демонстранта?

Немало вопросов и толковых предложений приходится слышать при встречах с избирателями. Среди них и такие, которые выходят за сферу деятельности руководимого мною комитета по местному самоуправлению.

Один из часто задаваемых в последнее время вопросов касается центральной площади краевого центра – площади Советов, об ограничении проведения на ней публичных мероприятий. Люди не понимают, какой ущерб площади могут нанести мирные демонстранты? Если это действительно вызвано беспокойством о сохранности самой площади и памятника В.И. Ленину, то почему же не выделяют средства на их достойное содержание?

Выскажу по этому поводу свое мнение.

АДМИНИСТРАЦИЯ БАРНАУЛА ТРИЖДЫ ОБРАЩАЛАСЬ в администрацию края с предложением о переносе массовых мероприятий с площади Советов в другое единое место их проведения. Дважды городской власти был дан ответ, что нет никаких оснований запрещать публичные мероприятия на площади Советов.

Но третье обращение городской администрации возымело свое действие. Со ссылкой на историческую, архитектурную ценность площади Советов на ней разрешили проводить лишь День города, торжественные митинги по поводу государственных праздников, военно-патриотические и торжественные мероприятия, посвященные памятным событиям истории края. При этом из перечня, к примеру, выпало большинство праздников, определенных федеральным законом «О днях воинской славы и памятных датах России». Это во-первых.

Во-вторых, на этой площади запретили проводить протестные акции. Первым с действием установленных ограничений столкнулось краевое отделение КПРФ при организации публичных мероприятий в рамках Всероссийской акции протеста, посвященной реформированию ЖКХ. Администрация Барнаула запретила провести 4 марта митинг на площади Советов. Правда, после наших переговоров с главой администрации края было все же разрешено провести там эту акцию. В порядке исключения.

ЕЩЕ УДИВИТЕЛЬНЕЕ МОТИВ ЗАПРЕТА на демонстрацию 7 апреля от площади Октября с последующим митингом у здания городской думы. Администрация города запретила этот маршрут, сославшись, что часть пешеходной аллеи проспекта Ленина проходит через площадь Советов. Здесь нога демонстрантов не имела права ступить. Этим самым могла быть порушена архитектурно-культурная ценность узкой полоски асфальта? Абсурд! Митинг был все же проведен, но в другом месте – напротив библиотеки им. В.Шишкова. То есть городская власть подальше от своего здания отослала людей. Чтобы не слышать их мнения о своей работе?

Еще краевой комитет КПРФ организовал на площади Советов 22 апреля возложение цветов к памятнику В.И. Ленина и совместно с крайсовпрофом и региональным отделением партии «Родина» – первомайский митинг. И ведь ничего чрезвычайного при этом не произошло, хотя при желании администрация города в обоих случаях могла предъявить организаторам претензии на предмет выполнения установленных ограничений.

Поистине детективный характер носит определение границ площади Советов. Документов, ранее устанавливающих ее архитектурные границы, обнаружить в Барнауле не удалось. Однако, по имеющейся информации, территория площади Советов в границах, утвержденных администрацией города 30 марта т.г., примерно в три раза превышает территорию площади Советов в те годы, когда сложился ее архитектурный облик.

Публичные мероприятия, как правило, организуются партиями. И в случае с ограничением их проведения на площади Советов прямо нарушаются положения федерального закона «О политических партиях», которым предусмотрено, что вопросы, затрагивающие интересы политических партий, решаются органами государственной власти и местного самоуправления с участием соответствующих политических партий или по согласованию с ними.

НЕ СОГЛАСИВШИСЬ С ПРОИСХОДЯЩИМ, ПЛЕНУМ КРАЕВОГО КОМИТЕТА КПРФ 8 апреля принял решение обратиться в суд об отмене установленных ограничений. 18 апреля такое заявление поступило в краевой суд (я являюсь представителем в суде от краевого отделения партии). 10 апреля аналогичное заявление поступило в краевой суд от гражданина В. Небальзина. Объединив оба иска в одно производство, суд начал рассматривать дело с 10 мая. Но 15 мая производство было приостановлено, поскольку администрация края подала ходатайство о назначении историко-культурной экспертизы. Сомневаюсь, что такая экспертиза нужна, причем срок ее проведения никак не определен. Гражданин В.Небальзин 23 мая обжаловал это решение в Верховном суде.

29 мая был проведен «круглый стол» на тему «Площадь Советов – народу!», на котором принято обращение к главе администрации края об отмене введенного ограничения на проведение публичных мероприятий на площади Советов. Подписи под обращением поставили представители многих региональных отделений партий и общественных организаций.

Участники «круглого стола» отметили, что ограничение проведения публичных мероприятий на площади Советов ущемляет законные права отдельных граждан, политических партий и общественных объединений и не способствует созданию гражданского общества в Алтайском крае.

Немного ранее, в день начала судебного разбирательства, под тем же лозунгом «Площадь Советов – народу!» по периметру этой площади было выставлено десять пикетов, в которых приняли участие представители КПРФ, «Патриотов России», Республиканской партии России и Союза коммунистической молодежи. Под требованием отменить запрет поставили подписи около 15 тысяч жителей края. Краевой Совет народных депутатов 22 февраля поддержал инициативу фракции «За наш Алтай» обратиться к главе администрации края с предложением об отмене вышеназванного ограничения.

ВОТ К ЧЕМУ ПРИВЕЛА ИНИЦИАТИВА администрации Барнаула. Вместо того чтобы настойчиво и плодотворно работать над улучшением социально-экономического положения населения, она сработала в обратном направлении – по сути, на ровном месте создала дополнительную социальную напряженность. Разумно ли это? И чем быстрее будет снято это напряжение, тем лучше.

P.S. 6 июня было опубликовано постановление администрации края, приостановившее действие ограничений на проведение публичных мероприятий на площади Советов до вступления в силу судебного решения. Надеемся, что следующим шагом будет отмена спорного ограничения, что, на наш взгляд, будет актом доброй воли, консолидирующим все политические силы.

Постановление

от 09.06.2006 № 244

О предоставлении

участков лесного фонда, ранее находившихся во владении сельскохозяйственных организаций, в краткосрочное пользование для заготовки древесины

Руководствуясь статьей 47 Лесного кодекса Российской Федерации, ПОСТАНОВЛЯЮ:

1. Предоставить участки лесного фонда, ранее находившиеся во владении сельскохозяйственных организаций, на 2006 год в краткосрочное пользование лесопользователям – бюджетным учреждениям, сельскохозяйственным организациям и населению, соответственно располагающимся и проживающему на данной территории, для заготовки древесины в объемах согласно приложению.

2. Признать утратившим силу постановление Администрации края от 27.03.2006 № 120 «О предоставлении участков лесного фонда, ранее находившихся во владении сельскохозяйственных организаций, в краткосрочное пользование».

3. Контроль за исполнением настоящего постановления оставляю за собой.

Я. ИШУТИН,
заместитель главы Администрации края.

ОБЪЕМЫ ЗАГОТОВКИ

древесины на корню в лесах, ранее находившихся во владении сельскохозяйственных организаций, на 2006 год

тыс. куб. м

Сельские лесхозы	Лесопользователи, администрации городских округов и муниципальных районов	Всего	В том числе по хвойному хозяйству
Рубки промежуточного пользования			
Алтайский	Алтайский	2,1	1,7
	в том числе		
	Алтайский сельский лесхоз	2,1	1,7
Ельцовский	Ельцовский	7,0	0,2
	в том числе		
	Ельцовский сельский лесхоз	7,0	0,2
Залесовский	Залесовский	3,8	3,7
	в том числе		
	Залесовский сельский лесхоз	3,8	3,7
Заринский	Заринский	10,0	-
	в том числе		
	Заринский сельский лесхоз	10,0	-
Каменский	Каменский	17,0	8,5
	в том числе		
	Каменский сельский лесхоз	17,0	8,5
Косихинский	Косихинский	5,7	0,9
	в том числе		
	Косихинский сельский лесхоз	5,7	0,9
Крутихинский	Крутихинский	6,0	0,1
	в том числе		
	Крутихинский сельский лесхоз	6,0	0,1
Панкрушихинский	Панкрушихинский	8,0	0,1
	в том числе		
	Панкрушихинский сельский лесхоз	8,0	0,1
Первомайский	Первомайский	6,5	0,2
	в том числе		
	Первомайский сельский лесхоз	6,5	0,2
Ребрихинский	Ребрихинский	3,0	-
	в том числе		
	Ребрихинский сельский лесхоз	3,0	-
Солтонский	Солтонский	2,1	0,5
	в том числе		
	Солтонский сельский лесхоз	2,1	0,5
Тальменский	Тальменский	1,7	1,0
	в том числе		
	Тальменский сельский лесхоз	1,7	1,0
Троицкий	Троицкий	18,5	2,8
	в том числе		
	Троицкий сельский лесхоз	18,5	2,8
Тюменцевский	Тюменцевский	7,1	0,1
	в том числе		
	Тюменцевский сельский лесхоз	7,1	0,1
Чарышский	Чарышский	3,5	3,4
	в том числе		
	Чарышский сельский лесхоз	3,5	3,4
Шелаболихинский	Шелаболихинский	1,0	-
	в том числе		
	Шелаболихинский сельский лесхоз	1,0	-
	Рубки главного пользования		
	Леса I группы		
Алтайский	Алтайский	2,4	-
Ельцовский	Ельцовский	1,5	-
	Целинный	3,8	-
Заринский	Заринский	15,0	-
Каменский	Каменский	4,5	0,2
	г.Камень-на-Оби	1,5	0,1
Косихинский	Косихинский	16,0	-
Крутихинский	Крутихинский	1,0	-
Кытмановский	Кытмановский	8,0	
Павловский	Павловский	8,0	-
Панкрушихинский	Панкрушихинский	2,5	-
	Хабарский	7,0	-
Первомайский	Первомайский	18,0	-
Смоленский	Бийский	1,0	-
	Зональный	0,4	-
	Красногорский	1,0	-
Солтонский	Солтонский	7,0	-
Тальменский	Тальменский	9,7	-
Троицкий	Троицкий	12,1	-
Тюменцевский	Тюменцевский	2,5	0,1
Чарышский	Чарышский	0,4	0,4
Шелаболихинский	Шелаболихинский	0,7	-
	Леса II группы		
Залесовский	Залесовский	5,5	1,6
Заринский	Заринский	15,0	3,9
Краснощековский	Краснощековский	0,9	-
Чарышский	Чарышский	2,4	1,1
Всего распределено		250,8	30,6

Постановлениеот 15.06.2006 N 249

О внесении изменений в Положение

о грантах Алтайского края в сфере культуры, утвержденное постановлением Администрации края от 22.05.2006 N 214 «О грантах Алтайского края в сфере культуры»

ПОСТАНОВЛЯЮ:

1. Пункт 6 Положения о грантах Алтайского края в сфере культуре изложить в следующей редакции:

«Соискателями грантов могут выступать следующие категории организаций:

государственные театры и концертные организации;

государственные музеи;

творческие коллективы муниципальных учреждений культуры, творческие союзы;

государственные учреждения культуры, выполняющие функции краевых методических центров.».

2. Контроль за исполнением настоящего постановления возложить на заместителя главы Администрации края Черепанова Н.П.

А.КАРЛИН,
глава Администрации края.

Константин СОМОВ, Евгений НАЛИМОВ (фото) — *Акция* — ПРАЗДНИК

«День борозды»

Лидер на рынке агроснабжения Алтая - компания ООО «Алтайагроснаб» провела в крае ряд мероприятий под девизом «Обновляя традиции»

В рамках этого плана при поддержке администраций районов с 9 по 18 июня 2006 года была проведена цепочка выездных встреч с сельхозпроизводителями на территории четырех районов Алтайского края (Бийский, Поспелихинский, Завьяловский, Немецкий национальный) и трех Новосибирской области (г. Карасук, с. Чаны, г. Искитим) в период, когда проходят традиционное подведение итогов посевной кампании и празднование районного (кустового) «Дня борозды».

Всегда и во все времена после проведения посевной кампании имел селянин короткое время для отдыха, которое как рачительный хозяин использовал для подготовки к новой, главной работе.

«Алтайагроснаб» представляет новую технику. Такие сельхозмашины смогли увидеть специалисты практически из всех районов края.

Представитель завода ОАО «Мотордеталь» Александр Расцветаев представляет сельхозпроизводителям детали настоящие и контрафактные. С помощью специальной карточки «Мотордеталь» отличить одни от других ныне проблемы не представляет.

В этом крестьянам Алтая активно посодействовала компания «Алтайагроснаб», которая уже не первый год довольно успешно стремится сделать отношения между поставщиками сельхозтехники и ее потребителями по-настоящему доверительными, можно сказать, домашними.

Эти отношения начались с тех пор, когда основной поставщик сельхозтехники и запчастей в Алтайском крае ООО «Алтайагроснаб» стал строить в крае свою филиальную сеть «Агромаркет» и открывать для селян свои пункты по продаже материалов, как говорится, на дому. Только в нынешнем году в разных районах края компания открыла 13 филиалов, а в недалеком будущем в крае и прилегающих к нему регионах будут открыты еще 20.

Цели компании определены изначально и изменению не подлежат. На открытии выездных мероприятий, посвященных «Дню борозды» и проходящих под девизом «Обновляя традиции», их вновь назвал генеральный директор компании «Алтайагропромснаб» Андрей Катунин: «Эффективно по качеству, стоимости и времени обеспечить снабжение инженерных служб села».

Выступая перед сельхозпроизводителями, Андрей Катунин отметил, что в нынешнем году краевому «Агроснабу» исполняется 45 лет, и это само по себе приятный повод для встречи. Ведь вся история предприятия тесно переплетается с историей сельскохозяйственного производства на Алтае. Еще с 1961 года предшественники «Алтайагроснаба» и «Алтайагропромснаба» - предприятия ГосКомСельХозТехники занимались снабжением сельского хозяйства материальными ресурсами и техникой.

- Наша миссия, как и 45 лет назад, принципиально не изменилась. Это эффективное по времени, цене и качеству обеспечение инженерных служб села, - сказал Андрей Катунин. - Вовремя иметь в запасах нужную запасную часть по оптимальной цене и качеству - не простая задача и с точки зрения финансов, и с точки зрения квалифицированной работы наших специалистов. Все мы стоим в одной цепочке - от станка завода-изготовителя до прилавка с буханкой хлеба. Каждый из нас делает свою работу, влияя на эффективность экономики партнера: и крестьянин, и снабженец, и производитель машинотехнической продукции. Всего полтора года назад мы поставили задачу быть самой успешной компанией на рынке агроснабжения Алтая. Сегодня уже можно говорить о положительном результате.

Нужно сказать, что в этот раз техника для приглашенных специалистов была показана не только отечественная и представляли ее не только российские специалисты, но и представители мощных производителей сельхозтехники из сопредельных государств: в поездках по Алтаю и Новосибирской области приняли участие представители более 25 заводов-изготовителей из России, Украины, Белоруссии. На выставке, развернутой для представителей сельхозпредприятий прямо в поле, были представлены образцы сельскохозяйственной техники и технологическое оборудование. Здесь заводские специалисты смогли наглядно продемонстрировать крестьянам, чем фабричные запчасти отличаются от контрафактных, изготовленных кустарным способом. Наверное, впервые встреча города с селом, да еще с такими далекими центрами, как Минск, Мариуполь, Томск, Кострома, стала возможной и весьма полезной.

Нежданные, но радостные гости. Поздравить компанию «Алтайагроснаб» приехали новобрачные из Бийского района.

Побывав на рейде «День борозды», организованном компанией «Алтайагроснаб», представители ведущих предприятий по производству сельхозтехники смогли наглядно показать селянам настоящую заводскую продукцию. А компания «Алтайагроснаб» сумела, как говорится, свести лицом к лицу людей, производящих сельхозтехнику, и тех, кто на ней работает. Что, впрочем, является для этой фирмы старой, доброй традицией, а для представителей сельхозпроизводителей нечастой возможностью пообщаться друг с другом, обсудив возможности увиденной ими новой техники.

Благодаря хорошей организации в ходе встреч компании «Алтайагроснаб» удалось собрать представителей практически всех активно работающих сельхозпредприятий края. В общей сложности за время «Дня борозды» со специалистами заводов-изготовителей сумело пообщаться около 1000 человек - начальников райсельхозуправлений, руководителей и ведущих специалистов сельхозпредприятий, механизаторов и прочих специалистов сельского хозяйства.

Олег МИКУРОВ, Андрей КАСПРИШИН (фото) — *Интервью* — ЭКОНОМИКА

Сергей Скулкин: Алтайский трактор надежен, как российский танк

Большая делегация «Алттрака» (в нее входили и представители администрации Алтайского края) побывала в Ростовской области. Там, на базе Всероссийского НИИ механизации и электрификации сельского хозяйства, прошло заседание секции механизации Российской академии сельхознаук. О том, какие решения были приняты и каковы перспективы развития тракторостроения в Алтайском крае, рассказывает председатель совета директоров ОАО «Алттрак» Сергей СКУЛКИН.

- Меня очень обрадовал тот факт, что технику, которую производит «Алттрак», в южных житницах нашего государства неплохо знают и активно используют, - говорит Сергей Геннадьевич. - И следят за нашими новинками. На натурные показательные испытания мы привезли две машины – «Т-250» и трактор, который всего три недели назад был презентован в Алтайском крае, – «Т-402А».

- Но ведь такой показ техники – дело достаточно затратное...

- Да, но оно себя оправдывает. Во-первых, была реальная возможность услышать мнение ученых о перспективных путях развития сельхозмашиностроения в России. Особенно нас, «алттраковцев», воодушевил доклад академика Эдуарда Липковича. Он говорил о том, что в связи с сокращением численности населения в стране нужна более энергоемкая техника. Техники для возделывания земли сегодня в России производится достаточно много. А тяговых средств для тех же почвообрабатывающих комплексов с захватом 8-12 метров сегодня у села почти нет. Но ведь для этих целей и был разработан трактор «Т-250», который в свое время проходил испытания на Северо-Кавказской машиноиспытательной станции.

Не смотря на то, что с момента испытаний прошло уже более десяти лет, этот трактор там помнят. Вместе с тем, мы и в этот раз провели демонстрацию возможностей этой техники. Причем погодные условия для демонстрации были не самыми лучшими – накануне прошел сильный дождь. На суд специалистов, кроме «Т-250», были представлены трактора белорусского, американского производства, а также российские «Кировцы». Так вот, наш трактор вышел в поле с самым тяжелым почвообрабатывающим комплексом с захватом более восьми и длиной – около пятнадцати метров. Все другие фирмы работать с этим комплексом отказались. А «Т-250» легко справился с этой задачей. Поэтому во многом на том совещании обсуждение шло вокруг главной проблемы – как быстрее запустить алтайский трактор в производство.

Очень неплохо показался и «Т-402А» с торсионной подвеской, который на равных соревновался с новым белорусским двухсотпятидесятисильным трактором.

- Почему большинство тракторостроительных заводов переходит на выпуск колесной техники, а «Алттрак» остается верен гусеничному ходу?

- Ученые говорят, что примерно пятьдесят процентов тракторной техники на селе должно быть гусеничной. Ведь в России с ее сложной природно-климатической обстановкой необходимо в короткие сроки выполнить максимум агротехнических операций. В затяжную весну, какая была в нынешнем году, без наших тракторов не обойтись.

После того как собравшиеся увидели возможности «Т-250», секция машиностроения приняла решение поддержать постановку в серийное производство этого трактора. Академия Наук обратится с этим решением в Правительство РФ.

- Но ведь сегодня ситуация такова, что большее количество тракторов «Алттрак» производит для Узбекистана...

- Да, в портфеле заказов предприятия – годовой контракт на поставку «Т-4А» в эту среднеазиатскую республику. Но без освоения российского рынка сельхозтехники нашему заводу в его нынешнем качестве не выжить. Слишком утяжелена структура «Алттрака», слишком велики издержки производства. Предприятие было построено в советские времена и рассчитано на совершенно иные объемы производства. И прибыльное производство трелевочной техники не перекрывает всех имеющихся издержек.

Естественно, что такую ситуацию необходимо исправлять. После встречи с главой администрации Алтайского края Александром Карлиным мы в кратчайшие сроки сделали машину, которая удовлетворяет потребностям алтайских крестьян. Теперь дело за тем, чтобы запустить «Т-402А» в серийное производство. Пока в опытном производстве мы выпускаем 5-6 экземпляров в месяц, но думаю, что к концу августа этот трактор будет запущен в серию.

- Будет ли способен крестьянин купить эту технику?

- Участники любого бизнес-проекта обязаны просчитывать и конечный его этап – реализацию готовой продукции. Для этого нужно знать многое. К примеру, будет ли его поддерживать государство, не появится ли в ближайшее время на рынке модель, способная составить реальную конкуренцию. Ученые говорят, что на каждую тысячу гектаров должен приходиться один трактор тягового класса 5 тонн. Несложно посчитать потребность российского сельского хозяйства в тракторах уровня «Т-250».

Почему этому проекту нужна поддержка государства? Пока, к сожалению, сельское хозяйство сегодня – не рыночная среда. Крестьянин, за небольшим исключением, не платежеспособен. Поэтому в ближайшие годы он сможет покупать технику по различным лизинговым или другим схемам, предлагаемым государством.

Для того чтобы поддержать производство алтайских тракторов, администрация края обещала организовать закуп пятидесяти тракторов по лизинговой схеме. Кроме этого есть перспективы, что региональный бюджет будет компенсировать селянам двадцать процентов стоимости «Т-402А».

- За последние двадцать лет много было разговоров о том, когда же начнется серийное производство «Т-250». Но, к сожалению, планы так и остались нереализованными...

- Несомненно, что постановка в серию этой модели способна поднять экономику завода и придать качественно иной уровень производству, рассчитаться с кредиторами, погасить долги по заработной плате рабочим. В результате ряда переговоров в Москве вопрос о судьбе «Т-250» решен в его пользу. Но параллельно с постановкой его на конвейер в течение пяти лет будет идти разработка принципиально новой модели. Работа эта крайне важна. Ведь если мы упустим этот рынок, его займут зарубежные компании. И вернуться на него будет уже вряд ли возможно.

«Т-250» - это трактор, который можно производить только в кооперации целого ряда заводов. В результате переговоров с руководством «Агромашхолдинга» достигнута договоренность о том, чтобы эта корпорация выпускала по нашему заказу необходимые узлы и детали. «Алттрак» будет и впредь приобретать двигатели производства Алтайского моторного завода. Также есть договоренность, чтобы проводить совместную с «Агромашхолдингом» сбытовую политику в Узбекистане.

Кроме мероприятий, о которых я уже рассказал, мы принимали участие в одном из заседаний московского института НАТИ – «законодателя мод» в российском тракторостроении. Мнение таково, что нужно начинать выпуск «Т-250» в его нынешнем состоянии. А в процессе выпуска заниматься его модернизацией.

Если все производство трактора организовывать на «Алттраке», необходимо один миллиард шестьсот миллионов рублей. Эти средства позволят выпускать через пять лет две тысячи тракторов «Т-250». Понятно, что государство напрямую денег на эти цели вряд ли выделит. Поэтому «Алттрак» ищет иные схемы финансирования, в том числе и через «Росагролизинг». Если появляется контракт на покупку техники, под него мы кредитуем производство и рассчитываемся с потребителями.

По большому счету проблемы «Алттрака» - это проблемы раздробленности всей российской промышленности. Выпускать «Т-250» одному заводу – весьма непросто. И дело здесь не в деньгах, а в недостатке необходимых технологий и оборудования. Ведь в советское время запасные части производили предприятия, расположенные на территории всего Советского Союза. Сегодня проблемы производства разбросаны по четырем российским министерствам. А нужен единый куратор этого необходимого стране проекта. Ведь поставщики – предприятия различных форм собственности. И реально объединить всех может только крепкая власть. Нам очень хотелось бы, чтобы на краевом уровне это кураторство взял на себя глава администрации края Александр Богданович Карлин.

- Одна из самых болевых проблем «Алттрака» - это качество выпускаемой продукции...

- Вопрос качества и постгарантийного обслуживания техники – первостепенный. Сегодня есть договоренности о том, что будут заключены договора с соответствующими структурами агроснабов в регионах, и работа всех серийных машин будет нами отслеживаться. По Алтайскому краю это будет сделать еще проще. К примеру, в случаях сложных технических поломок тракторов в течение 24 часов необходимые запасные части будут доставляться с «Алттрака». Поэтому для алтайских селян приобретать нашу технику становится делом, реально выгодным. А алтайский трактор будет надежен, как российский танк. В этом я уверен.

Вадим КУЛЕШОВ, Евгений НАЛИМОВ (фото) — *Техника для села* — ВЫЕЗДНОЙ СЕМИНАР

Техника "Klever" на Алтае: отличный выбор крестьян

Компания «МСМ» - производитель сельхозтехники под торговой маркой «Klever» - провела в Топчихинском районе демонстрационный показ своих кормозаготовительных машин

Показ прошел в рамках семинара с сельхозтоваропроизводителями края, который провела компания «Алтайагротех». Посмотреть на новую технику в работе приехали представители главного управления сельского хозяйства краевой администрации, администрации Топчихинского района и около ста руководителей и главных инженеров сельхозпредприятий со всего края. Сначала земледельцам рассказали о технических характеристиках машин, что называется, в теории, а потом показали, на что она способна в деле.

«Klever» в работе удостоился высоких оценок.

На выставочной площадке возле кормозаготовительных машин «Klever» было многолюдно, несмотря на дождь, который весь день лил как из ведра. Интерес земледельцев к этой технике понятен. Где еще представится возможность своими глазами увидеть, руками потрогать сельхозтехнику, о которой в последнее время так много говорят. Владельцем этой торговой марки является компания«МСМ», в состав которой входят производственные дивизионы «Морозовсельмаш», «Сельмаш-Урюпинск» и «Конорд». И полтора года не прошло после объединения этих крупных предприятий, как торговая марка «Klever» взяла медаль высшего достоинства на международной выставке «Золотая осень-2005». Компьютерное проектирование, трехкратное испытание образцов, современное оборудование вкупе с использованием импортных комплектующих – все это вместе дало столь высокие результаты.

Управляющий по региональным продажам «МСМ» в Алтайском крае Андрей Чухряев не успевал отвечать на вопросы, рассказывая земледельцам о технических характеристиках и преимуществах сельхозмашин «Klever»:

- Наша компания активно развивается, делая акцент на производство качественной кормозаготовительной техники. Все машины «Klever» агрегатируются с тракторами МТЗ-80 и МТЗ-82. Кроме того что наши сельхозмашины ориентированы на качество, приближенное к европейским стандартам, мы реализуем их по ценам, конкурентным на российском рынке. Производственные дивизионы «МСМ» проходят обязательную сертификацию по системе менеджмента качества в соответствии с международным стандартом ISO-2001. Мы прекрасно понимаем, что нужно огромное внимание уделять сервисному обслуживанию. На 2006-й год одной из приоритетных задач является создание и аттестация сервисных центров в регионах. Специалисты компании «Алтайагротех» уже прошли необходимое обучение для повышения квалификации. Еще одной своей важной целью «МСМ» ставит обеспечение отгрузки и доставки запчастей в регионы в течение 48 часов. Совершенно ясно и другое: не достаточно просто производить хорошую технику, необходимо представить ее крестьянам на выставках и демонстрационных показах в поле.

После тест-драйва сельхозтехника «Klever» удостоилась самых высоких оценок у крестьян. В работе себя показали косилка-кондиционер ротационная «SapSun» (КРК-2,1), бронзовые призеры выставки «Золотая осень-2004» - ротационная навесная косилка «Strige», прицепной кормоуборочный комбайн «Sterh» (КСД-2,0) и другие кормозаготовительные сельхозмашины.

- Все машины «Klever» хороши в эксплуатации, - подытожил мнение коллег главный инженер СПК «Зеркальное» из Шипуновского района Владимир Киреев. – Еще бы денег за них поменьше отдавать, тогда совсем бы им цены не было. Особенно мне понравился прицепной кормоуборочный комбайн «Sterh» (КСД-2,0) – он многофункционален, прост в устройстве. Я посмотрел и вот что думаю: наши производители умеют делать хорошую технику! Да такую, что селянину лучше и не придумаешь.

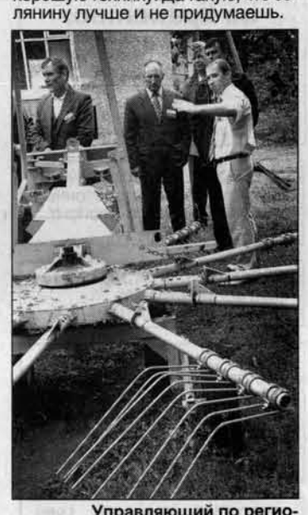

Управляющий по региональным продажам «МСМ» в Алтайском крае А. Чухряев рассказывает селянам о преимуществах новой кормозаготовительной техники.

Справка «АП»

Компания «МСМ» объявила о беспрецедентной акции «Tukan test-drive». Десять хозяйств Алтайского края смогут взять напрокат абсолютно бесплатно тюковый пресс-подборщик Tukan и заготовить для хозяйства до 720 тонн кормов. «Мы осознаем, что крестьяне не могут приобретать технику как кота в мешке, теперь у них появилась уникальная возможность опробовать ее на деле».

Юбилей — РАБОЧЕЕ ДЕЛО

В 2006 году «Алтай-кокс» отмечает 25-летие со дня выдачи первого кокса

АЛТАЙ·КОКС

Со строительством Алтайского коксохима на карте края появился новый город – Заринск, отметивший в 2004 году свое 25-летие. Его население составляет 50 тысяч жителей, из них более 5,5 тысячи трудятся на «Алтай-коксе» - ведущем коксохимическом предприятии России.

В 2006 году «Алтай-кокс» отмечает знаменательную дату – 25 лет со дня выдачи первого кокса. Именно юбилейный год ознаменуется для предприятия реализацией крупномасштабного инвестиционного проекта - пуском в эксплуатацию пятой коксовой батареи, которая представляет собой современный комплекс производственной мощностью 1,14 млн. тонн кокса в год. Это значительное событие откроет новую страницу в истории «Алтай-кокса» и города Заринска.

В 2006 году действуют расширенные социальные программы. С особым вниманием «Алтай-кокс» относится к своим пенсионерам – тем, кто внес огромный вклад в строительство, развитие предприятия. Бюджет программы для пенсионеров составил в этом году более 2 млн. рублей (на 15% больше, чем в 2005 году). Программа «Здоровье» предусматривает оплату лечения в санатории-профилактории «Бодрость», оплату услуг поликлиники и компенсацию затрат на лекарства.

Дети сотрудников (от 6 до 16 лет) смогут отдохнуть в оздоровительном лагере «Бодрость», на базе отдыха «Лесная даль» и в международном лингвистическом лагере «Sunshine» в Горном Алтае. «Алтай-кокс» компенсирует 85% стоимости детских путевок. Для самих сотрудников предприятия предусмотрен полный социальный пакет и система дополнительных материальных выплат (оплата дорогостоящего лечения, пособие по уходу за ребенком и др.). Также «Алтай-кокс» компенсирует своим сотрудникам 86% стоимости путевки в санаторий-профилакторий «Бодрость», где предусмотрены все необходимые профилактические и лечебные процедуры.

В течение 2006 года в честь своего юбилея «Алтай-кокс» организует ряд праздничных и конкурсных мероприятий для сотрудников компании и жителей Заринска.

Свой профессиональный праздник в этом году коксохимики отметят с особой торжественностью. Самые яркие и грандиозные юбилейные мероприятия пройдут 15 июля, в День металлурга.

В 10 часов утра на площади стадиона «Юность» при участии руководства «Алтай-кокс», администрации г. Заринска и Алтайского края начнется концерт, где выступят танцевальные и вокальные коллективы г. Заринска. Там же пройдет торжественное вручение отраслевых и государственных наград сотрудникам предприятия. Народные гуляния на стадионе продлятся до 14 часов. В 19 часов на площади ДК «Металлург» начнется концерт с участием звезд российской и зарубежной эстрады.

В рамках празднования 25-летия на «Алтай-коксе» также готовится к изданию презентационный альбом, открытие Доски почета, проводится конкурс по благоустройству территории среди подразделений. 1 июля состоится корпоративная спартакиада «Мама, папа, я – спортивная семья!», во время которой пройдет торжественное награждение по итогам соревнований между командами «Алтай-кокса» в 2006 году. В сентябре совместно с заринской администрацией состоится закладка «Аллеи коксохимиков» на территории города. Торжественное открытие аллеи пройдет весной следующего года.

Реклама "АП"
ул. Короленко, 105, 5 этаж, 501 каб.
Тел. 63-34-78, факс 63-44-30
Алтай ИНФОРМ ПРЕСС

LK-039
АЛТАЙАГРО ПРОМСНАБ

Аренда складских помещений до 3 500 м²

Аренда открытых площадей с подъездными путями и козловыми кранами

Оказываем услуги:
- Использование ж/д тупика
- Ответственное хранение ТМЦ
- Предоставление грузоподъемной техники (электропогрузчики, козловые краны, автокраны, автопогрузчики)

г. Барнаул, пр. Южный, 8
(3852) 31-49-12, (3852) 31-46-44,
(3852) 31-49-91, (3852) 31-49-72

ООО АЛТАЙТЕХНОДОМ
ВЕНТИЛЯТОРЫ
ООО НЭМЗ ТАЙРА
ЭЛЕКТРОДВИГАТЕЛИ ОАО „Сибэлектромотор"
цены действительны на момент выхода рекламы

Мощность	Цена	Мощность	Цена	Мощность	Цена	Мощность	Цена
0,75X3000	1600	0,75X1000	1850	0,75X750	2750	11X3000	5950
0,55X1500	1600	2,2X3000	1980	7,5X3000	4450	11X1500	6200
0,37X1000	1600	1,5X1500	1980	5,5X1500	4350	7,5X1000	6200
1,1X3000	1650	1,1X1000	1980	3X1000	4350	5,5X750	6200
0,75X1500	1650	0,55X750	1980	2,2X750	4300	7,5X1500	5100
0,55X1000	1650	3X3000	2500	4X1000	4350	5,5X1000	5500
1,5X3000	1850	2,2X1500	2500	3X750	4350	4X750	5550
1,1X1500	1850	1,5X1000	2450				

г.Барнаул, ул.Автотранспортная, 55а. Тел/факс: 46-68-62, 46-89-32, 46-95-97.

Тел. в Барнауле.: 63-65-95
качественная химическая обработка полей от сорняков
БиоХимАгро Гибкая система скидок

РЕМОНТ ТОПЛИВНЫХ НАСОСОВ
ДИЗЕЛЬНЫХ АВТОМОБИЛЕЙ, ТРАКТОРОВ И ФОРСУНОК ВСЕХ ТИПОВ
ПРОДАЖА РАСПЫЛИТЕЛЕЙ ПЛУНЖЕРНЫХ ПАР, СЕКЦИЙ НД
ООО "МИКРОН"
г.Барнаул, Тел. 46-89-09
ул. Бабуркина, 13 "А"

Автоцентр ДТА-Сервис
РЕМОНТ дизельной топливной аппаратуры отечественного и импортного производства
Гарантия
пр.Космонавтов, 71,
т.: (385-2) 48-78-98
8-903-992-2419.

ОБОРУДОВАНИЕ И ПРИНАДЛЕЖНОСТИ
Для АЗС и Нефтебаз
Ремонт оборудования, комплектация объектов
г. Барнаул, ул. Попова, 11, 3 этаж, 7 каб.
Тел./факс: (385-2) 51-13-66, 69-58-84. Справки по тел: 063.

РЫБОПИТОМНИК РЕАЛИЗУЕТ:
ЛИЧИНКУ: сазан, карп;
МАЛЬКОВ: пелядь, чир, муксун.
Тел.: (3852) 77-47-52, 8-903-910-9808.

РЕАЛИЗУЕМ МУКУ 1с - 5,0 руб. в/с - 6,5 руб. 2с - 3,8 руб.
МАСЛО ПОДСОЛНЕЧНОЕ-23 руб./л.
Тел.: (8-385-2) 31-54-06
Цены действительны на момент выхода рекламы

ООО «Сибэнергопром»
ПРОДАЕТ мазут М-100.
Оказываем услуги по хранению.
Тел. (3852) 24-13-98.
Лицензия Д 378890, рег. № 30011186 от 28.07.03 г. Мин. энергетики РФ.

ОАО «РЫБНОЕ» РЕАЛИЗУЕТ молодь алтайского зеркального карпа.
Тел.: в с. Октябрьское 8 (290) 2-43-69, 2-23-30,
в г. Барнауле (3852) 63-09-52.

ВСЯ ПРОДУКЦИЯ СЕРТИФИЦИРОВАНА
ОАО "АЛТАЙЗЕРНОПРОДУКТ"
МЕЛЬНИЧНОЕ ОБОРУДОВАНИЕ, запчасти, СИТА, РЕШЕТА, НИТКИ, ПОДШИПНИКИ, ЛЕНТА ТРАНСПОРТЕРНАЯ.
г. Барнаул, пр. Строителей, 58.
Тел.: (3852) 36-18-65, 36-72-67.

ПРОДАЮ недостроенное здание из керамзитобетонных панелей 600 кв.м в Алейске.
Тел. 8 (253) 200-19.

ПРОДАЮ «УАЗ-31514», «ЗИЛ» - сельхозник.
Тел. 8 (253) 200-19.

КУПЛЮ «КамАЗ»-сельхозник, прицеп камазовский самосвальный (сельхозвариант), трактора МТЗ-80, 82, Т-25, Т-40, пресс-подборщик для сена. Расчет сразу.
Тел. 69-14-69.

ПРОДАЮ МТЗ-80, 82 (1988, 1992 гг. в.), Т-40АМ, Т-16, ПКУ-0,8, «КамАЗ-55102» (1990 г.в.), косилку роторную, б/у (2000 г.в.), прицеп-сельхозник (1990 г.в.).
Тел.: 313-698, 69-90-39.

ПРОДАЮ «Ауди-80», 1989 г. вып., отс, 125 тыс. руб., «КамАЗ-5410», 1987 г. вып., полуприцеп ОДАЗ-зерновоз, отс, 300 тыс. руб.
Тел. 8-903-911-9182.

ТРЕБУЕТСЯ бригада лесозаготовителей.
Тел. 8 (234) 25-139, 25-160 (вечером).

Уважаемые акционеры
ОАО «Алтайский приборостроительный завод «Ротор»!

В связи с тем, что 8 июня 2006 года на собрании акционеров не было кворума, т. е. было зарегистрировано менее половины размещенных акций Общества, согласно ст. 58 федерального закона «Об акционерных обществах» проводится повторное годовое общее собрание акционеров.

Совет директоров ОАО АПЗ «Ротор» уведомляет вас о том, что **повторное годовое общее собрание акционеров ОАО АПЗ «Ротор» состоится 14 июля 2006 года в конференц-зале завода.**

Место нахождения общества: **656906, г. Барнаул-34.**

Начало собрания - **в 15.00 час.**

Начало регистрации – **в 14 час. 00 мин.**

Дата составления списка акционеров, имеющих право на участие в собрании акционеров, - 24 апреля 2006 года.

Повестка дня годового общего собрания акционеров:

1. Утверждение годового отчета Общества.
2. Утверждение годовой бухгалтерской отчетности, в том числе отчетов о прибылях и убытках (счетов прибылей и убытков) Общества.
3. Утверждение распределения прибыли Общества по результатам 2005 года.
4. О размере, сроках и форме выплаты дивидендов по результатам 2005 года.
5. Избрание членов совета директоров Общества.
6. Избрание членов ревизионной комиссии Общества.
7. Утверждение аудитора Общества.

Участникам собрания необходимо иметь при себе паспорт, а для представителей акционеров - доверенность на передачу им права на участие в собрании.

Вы имеете возможность направить (сдать) бюллетень для голосования в общество не позже, чем за 2 дня до даты проведения собрания или проголосовать на собрании.

Если акционер желает лично присутствовать на собрании акционеров или послать на собрание своего представителя, он должен взять с собой (или вручить своему представителю) полученные бюллетени для голосования.

К участию в собрании допускаются владельцы обыкновенных и привилегированных акций общества, зарегистрированные в реестре акционеров на 24 апреля 2006 года. Ознакомиться с материалами к собранию можно по месту нахождения общества.

Совет директоров.

На основании федерального закона № 94-ФЗ от 21.07.2005 г.

Извещение
о проведении аукциона

ФГУ «Бобровский лесхоз», находящееся по адресу: с. Боброва, ул. Ленина, 36, Первомайского района Алтайского края **24 июля 2006 года в 10.00 час.** проводит открытый аукцион по реализации круглых лесоматериалов с лесосек (франко - лесосека).

На лесной аукцион выставляются следующие аукционные единицы:

Лесничество	Номер аукционной единицы	Характеристика лесоматериалов: порода	сорт	Диаметр (см)	Длина (м)	Объем одной аукционной единицы (куб. м)	Стартовая цена одной единицы (руб.)	Шаг надбавки (%)	Сумма задатка за одну аукцион. единицу (руб.)
Калининское	1	сосна	1;2	24-42	6	200	286000,00	10	26000,00
	2	сосна	3	14-24	6	135	118800,00	10	10800,00
	3	сосна	3	14-24	6	37	32560,00	10	2960,00
	4	береза	3	20-38	6	30	19800,00	5	1800,00
	5	сосна	3	16-40	6	111	97680,00	10	8880,00
Бобровское	6	сосна	3	18-40	6	150	132000,00	10	12000,00
Петровское	7	сосна	1;2	24 и выше	6	50	71500,00	10	6500,00
	8	сосна	1;2	24 и выше	6	200	286000,00	10	26000,00

Возможный способ вывозки (отгрузки): погрузка и вывоз средствами покупателя, возможна отгрузка в транспорт покупателя за дополнительную плату. Выставляемые на аукцион круглые лесоматериалы соответствуют ГОСТу 9463-88 (лесоматериалы круглые хвойных пород) и ГОСТу 9462-88 (лесоматериалы круглые лиственных пород).

Участниками аукциона могут быть юридические и физические лица.

Прием письменных заявок и задатков на участие в аукционе проводится до 21 июля 2006 года, до 10.00 час.

Задатки вносятся по каждой аукционной единице отдельно в безналичной форме на текущий счет: ФГУ «Бобровский лесхоз» ИНН 2263000100, КПП 226301001, л/с 06053268560 Отделение по г. Новоалтайску УФК по Алтайскому краю (ФГУ «Бобровский лесхоз» Новоалтайское ОСБ 7492 г. Новоалтайск Р/сч. 40503810702631000051 в Алтайский банк Сбербанка РФ г. Барнаул К/с 30101810200000000604, БИК 040173604.

Заявки и задатки после указанного времени не принимаются.

ФГУ «Бобровский лесхоз» вправе отказаться от проведения лесного аукциона в целом или по отдельным аукционным единицам до 21 июля 2006 года.

Дополнительную информацию об условиях проведения аукциона и об аукционных единицах можно получить по адресу: 658047, Алтайский край, Первомайский район, с. Бобровка, ул. Ленина, 36.

Телефоны для справок: (8-232) 98-352, (8-232) 98-343, с 9.00 до 17.00.

Утверждены
приказом управления Алтайского края по культуре
20.06.2006 № 124

Условия проведения конкурса на предоставление грантов Алтайского края в сфере культуры на 2006 год

Экспертный совет по грантам Алтайского края в сфере культуры на основании положения об экспертном совете, утвержденного постановлением администрации Алтайского края от 22.05.2006 № 214, объявляет конкурс на предоставление грантов Алтайского края в сфере культуры на 2006 год.

К участию в конкурсе допускаются государственные театры и государственные концертные организации, государственные музеи, творческие коллективы муниципальных учреждений культуры, творческие союзы, государственные учреждения культуры, выполняющие функции краевых методических центров.

Предмет конкурса

На конкурс принимаются проекты краевого значения, способствующие формированию единого культурного пространства, содействующие распространению достижений отечественной культуры и приобщающие к культурным ценностям различные слои населения, поддерживающие традиции российской многонациональной культуры.

Основные критерии отбора заявок

1.Общественная значимость проекта, его востребованность, позитивное влияние на жизнь населения района, города, края.
2.Оригинальность и новизна подхода к раскрытию темы.
3.Реалистичная и ясная программа действий соискателя гранта.
4.Рациональность проекта с точки зрения финансовых затрат.
5.Перспектива продолжения проекта после окончания финансирования.
6.Конкретные суммы денежных средств, выделяемые на реализацию выигравших конкурс проектов, сообщаются руководителям проектов на основании решения экспертного совета.

Процедура и сроки проведения конкурса

1. Объявление конкурса в газете «Алтайская правда» не позднее 24 июня 2006 года.
2. Последний день приема заявок – 25 июля 2006 г. до 17 часов (время местное).
3. Вскрытие конвертов с заявками на заседании экспертного совета – 25 июля 2006 года.
4. Просмотр и оценка проектов экспертным советом.
5. Голосование по присуждению грантов на заседании экспертного совета – 7 августа 2006 года.

Оформление заявок

Заявка на участие в конкурсе и прилагаемые к ней документы направляются на бумажном носителе в запечатанном виде в адрес управления Алтайского края по культуре (656049, г. Барнаул, пр. Ленина, 41) с пометкой: «Конкурс «Грант Алтайского края в сфере культуры 2006 года».

Соискатель гранта может подать только одну заявку – индивидуально или в составе творческого коллектива.

Работа по проекту должна быть завершена не позднее 20 декабря 2006 года.

После завершения работ по проекту его руководитель готовит содержательный и финансовый отчет, который проходит экспертизу на предмет целевого использования выделенных на проект бюджетных средств.

Не принимаются заявки на проведение фестивалей, конкурсов, на ремонт и реконструкцию зданий, на издание периодики, художественной литературы, учебников и учебных пособий, а также заявки, оформленные с нарушением условий данного конкурса.

Заявка на конкурс подается в печатном виде в одном экземпляре в соответствии с прилагаемыми формами.

Форма Т. *Титульный лист заявки*

Название проекта.
Ф.И.О. руководителя проекта.
Почтовый адрес и телефоны руководителя проекта.
Название организации, где выполняется проект.
Ф.И.О. руководителя организации, телефон и адрес организации.
Запрашиваемый объем по смете проекта.
Ф.И.О. основных исполнителей проекта (руководитель проекта в данной графе не указывается).
Подпись руководителя проекта.
Дата подачи заявки.

Форма 1. *Данные о проекте*

1.1. Название проекта (должно отражать его цели).
1.2. Цель проекта.
1.3. Содержание проекта (аннотация содержания проекта, основные этапы и полная программа работ). Если проект предусматривает издание, необходимо приложить 1 экземпляр рукописи.
1.4. Обоснование значимости проекта.
1.5. Методы осуществления проекта.
1.6. Ожидаемые результаты.
1.7. Количество исполнителей проекта.
1.8. Общая стоимость проекта.
1.9. Запрашиваемый объем финансирования проекта по гранту.
1.10. Кто еще принимает участие в финансировании проекта.
Подпись руководителя проекта.

Форма 2. *Данные о руководителе и основных исполнителях проекта* (заполняется на каждого человека отдельно).

2.1. Ф.И.О.
2.2. Дата рождения.
2.3. Почетное звание, ученая степень или звание.
2.4. Организация – основное место работы *(руководитель проекта указывает полное юридическое название организации в соответствии с ее уставом и заверяет печатью организации форму 2)*.
2.5. Должность *(для неработающих – профессия или род занятий)*.
2.6. Основные творческие работы, связанные с тематикой проекта.
2.7. Почтовый адрес.
2.8. Телефон служебный и домашний, факс.
Подпись руководителя и основных исполнителей проекта.

Форма 3. *Подробная смета расходов на осуществление проекта на запрашиваемую по гранту сумму* (все суммы указываются в руб.).

Объем средств, расходуемых на материальную поддержку получателя гранта и членов его творческого коллектива, не может превышать 50 процентов от запрашиваемой суммы.

Необходим комментарий к смете с обоснованием расходов по статьям.

Подпись руководителя проекта.

Заполнение каждой формы заявки (Т, 1, 2, 3) начинается с нового листа.

Данные на руководителя проекта заполняются на отдельном листе, подпись руководителя проекта в конце заверяется печатью учреждения или организации, личные данные – полностью (имя и отчество, название должности и места работы не сокращаются).

Заявки на получение грантов и прилагаемые к ним документы, содержащие неполную либо недостоверную информацию и (или) предоставленные после установленного экспертным советом срока, к участию в отборе не допускаются.

Организатор конкурса не отвечает за сбой в работе средств связи и почтовой службы.

Мотивы отклонения заявок не сообщаются, проекты не рецензируются, документы и материалы, поданные соискателями на конкурс, не возвращаются.

Заявки, переданные по факсу и электронной почте, к конкурсу не принимаются.

Телефоны координаторов проектов: 24-89-82, 24-64-04.

На основании федерального закона №94-ФЗ от 21.07.2005 г.

Протокол оценки и сопоставления заявок на участие в открытом конкурсе
Приобретение компьютерной техники, периферийного и копировального оборудования для нужд управлений и учреждений администрации Алтайского края

1. Торги проводит уполномоченный орган - Главное управление экономики и инвестиций Алтайского края.

656038, г. Барнаул, пр. Комсомольский, 118.
E-mail krasnoyarov@alregn.ru
Конт. тел. 24-89-67.

2. Место, дата и время проведения оценки и сопоставления заявок на участие в конкурсе.

Оценка и сопоставление заявок на участие в конкурсе проводится по адресу: г. Барнаул, пр. Комсомольский, 118, каб. 201, 20 июня 2006 г. в 10 часов 00 минут по местному времени.

В состав конкурсной комиссии входит 9 человек. Заседание проводится в присутствии 9 членов комиссии. Кворум имеется. Комиссия правомочна.

4. Сведения об участниках конкурса, заявки на участие в конкурсе которых были рассмотрены, об условиях исполнения контракта, предложенных в заявках, о критериях оценки заявок.

Регистрационный номер заявки	Участник размещения заказа, подавший заявку, допущенный к участию в конкурсе
140606/01	ООО «Вэлби», г. Барнаул, пр. Строителей, 16
140606/05	ООО «НТЦ «Галэкс», г. Барнаул, ул. Анатолия, 81
140606/06	ООО «ТС «Все для компьютера», г. Барнаул, ул. К. Маркса, 1
140606/07	ООО НПП «Алтай-Компьютер-Сервис», г. Барнаул, ул. Деповская, 7

Комиссия рассмотрела заявки на соответствие критериям, установленным в конкурсной документации:

Расходы на техническое обслуживание, срок предоставления гарантии – данные не представлены ООО «ТС «Все для компьютера».

Функциональные характеристики (соответствие заявленным требованиям) - предложения ООО НПП «Алтай-Компьютер-Сервис» по лотам № 1, 6, 7, 9, 10 не соответствуют функциональным характеристикам. Предложена операционная система Linux вместо указанной в технических требованиях Windows XP.

Цена контракта.

Номер лота	ООО «Вэлби»	ООО «НТЦ Галэкс»	ООО «Торговая сеть «Все для компьютера»	ООО НПП «Алтай-Компьютер-Сервис»
ЛОТ № 1	574 447	494 274	436 861	462 688
ЛОТ № 2	3 724 020	3 196 035	3 450 978	3 532 653
ЛОТ № 3	73 766	57 286	60 056	60 066
ЛОТ № 4	х	243 551	298 385	301 056
ЛОТ № 5	98 862	79 209	91 143	82 278
ЛОТ № 6	397 024	357 241	360 243	379 108
ЛОТ № 7	237 000	178425	199 005	196 425
ЛОТ № 8	143 227	128 121	132 851	158 290
ЛОТ № 9	128 983	95 139	109 941	115 183
ЛОТ № 10	565 711	469 982	473 831	480 617

На основании результатов оценки и сопоставления заявок на участие в конкурсе, принято решение о присвоении заявкам на участие в конкурсе, по мере уменьшения степени выгодности предложенных условий исполнения контракта следующих порядковых номеров:

Регистрационный номер заявки	Участник конкурса	Номер лота	Присвоенный порядковый номер (арабскими цифрами и прописью)
140606/05	ООО «НТЦ Галэкс»	1 - 10	1 (первый)
140606/01	ООО «Вэлби»	1,6,7,8,9,10 2,3,4,5	2 (второй) 3 (третий)
140606/07	ООО НПП «Алтай-Компьютер-Сервис»	2,3,4,5 1,6,7,8,9,10	2 (второй) 3 (третий)
140606/06	ООО «ТС «Все для компьютера»	1 - 10	4 (четвертый)

4.5. Сведения об участниках конкурса, заявкам на участие в конкурсе которых присвоен первый и второй номера.

Участник конкурса, признанный победителем, заявке на участие в конкурсе которого присвоен первый номер, по лотам № 1-10 - **ООО «НТЦ «Галэкс», г. Барнаул, ул. Анатолия, 81.**

Участник конкурса, заявке на участие в конкурсе которого присвоен второй номер: Лоты № 1, 6-10 - **ООО «Вэлби», г. Барнаул, пр. Строителей, 16;** Лоты № 2-5 - **ООО НПП «Алтай-Компьютер-Сервис», г. Барнаул, ул. Деповская, 7.**

Заседание комиссии окончено 20 июня 2006 г. в 11 часов 00 минут по местному времени.

Протокол составлен в двух экземплярах.

Протокол подписан всеми присутствующими на заседании членами конкурсной комиссии.

Срочно и дешево продаю мебель-стенку светлую (ольха, высота 225 см, длина 460 см, семь предметов).
Тел. 63-01-56.

Уточнение

к объявлению, опубликованному в газете «Алтайская правда», № 173-174 от 10 июня 2006 г., данному Арбитражным судом Республики Алтай, г. Горно-Алтайск. Вместо слов: «E-mail: kazancev@arb.gornv.ru» следует читать: «E-mail: kazancev@arb.gorny.ru».

Уважаемые акционеры ОАО «Газпром»!
Совет директоров открытого акционерного общества «ГАЗПРОМ» уведомляет о проведении ГОДОВОГО ОБЩЕГО СОБРАНИЯ АКЦИОНЕРОВ 30 июня 2006 года в г. Москве, в помещении ОАО «Газпром» ул. Наметкина, дом 16.
Начало собрания в 10.00 часов.
Начало регистрации участников собрания - 28 июня с 10 часов, 30 июня с 9 часов.
Ознакомиться с документами по проведению собрания можно в региональном депозитарии КБ « Газпромбанка» (г. Барнаул, ул. Северо-Западная, 20, тел. (385-2) 77-46-17).
Филиал КБ «Газпромбанк» в г. Барнауле.

Алтайская государственная академия культуры и искусств
Перечень
специальностей, квалификаций и специализаций, по которым будет осуществляться набор в 2006 году

Срок обучения 6 лет.

Специальность «Дизайн», квалификация «Дизайнер (дизайн среды)».

Срок обучения 5 лет.

Специальность «Библиотечно-информационная деятельность», квалификации «Технолог автоматизированных информационных ресурсов», «Менеджер информационных ресурсов», «Референт-аналитик информационных ресурсов».

Специальность «Инструментальное исполнительство (по видам инструментов)», квалификация «Концертный исполнитель, артист оркестра, артист ансамбля, преподаватель (оркестровые народные инструменты)».

Специальность «Народное художественное творчество», квалификации «Художественный руководитель вокально-хорового коллектива, преподаватель» (Специализация «Народный хор», «Академический хор»); «Художественный руководитель музыкально-инструментального коллектива, преподаватель»; «Художественный руководитель студии декоративно-прикладного творчества, преподаватель»; «Режиссер любительского театра, преподаватель»; «Руководитель этнокультурного центра, преподаватель» (Специализации «Теория и история народной художественной культуры»; «Организация фольклорно-литературного театра»); «Художественный руководитель хореографического коллектива, преподаватель» (Специализации «Хореография (народный танец)», «Хореография (современный танец)», «Бальная хореография»).

Специальность «Музыкальное образование», квалификация «Учитель музыки».

Специальность «Музейное дело и охрана памятников», квалификация «Музеевед». Специализация «Музейная педагогика».

Специальность «Социально-культурная деятельность», квалификации «Постановщик культурно-досуговых программ»; «Менеджер социально-культурной деятельности» (Специализация «Экономика и управление в социально-культурной сфере», «Организация и управление в сфере туризма».

Срок обучения 4 года.

Специальность «Актерское искусство», квалификация «Артист драматического театра и кино».

На базе среднего специального образования (по сокращенной программе)
Срок обучения 4 года.

Специальность «Библиотечно-информационная деятельность», квалификация «Референт-аналитик информационных ресурсов»;

Специальность «Музыкальное образование», квалификация «Учитель музыки».

Прием документов
на дневную и заочную формы обучения с 25 июня.
Платные подготовительные курсы с 1 июля.
Вступительные испытания с 15 июля.
Адрес приемной комиссии: 656055, г.Барнаул, ул. Юрина, 277, каб. 105.
Часы приема документов: в рабочие дни с 9.00 до 16.00, суббота с 9.00 до 12.00, выходной – воскресенье.
Тел. 40-54-57.

Лиц. серия А № 169533 от 19.10.2005 г., Федеральная служба по надзору в сфере образ. и науки.

ПРОДАЮ автомобиль «КамАЗ-5320», кран КС 4372 «Юргинец» или сдам в аренду с выкупом.
Тел.: 46-70-05, 61-60-28 (вечером).

КУПЛЮ гаражное оборудование, эл. тельфер, кран-балку.
Тел.: 46-70-05, 61-60-28 (вечером).

ПРОДАЮ комбайны на свал и обмолот, 100 - процентная комплектация, КСК-100 (2 жатки, подборщик), КСС-2,6.
Тел. 8-903-949-3549 (Косихинский район).

ПРОДАЮ кооперативный гараж 3х6 (ул. Папанинцев, 105).
Тел.: 63-01-56, 8-913-218-9310.

КФХ ПРОДАЕТ
в г. Новоалтайске овес нестандартный (натура 490 г) 85 т, зерносмесь (овес + горох) 12 т.
Тел. 8-903-949-3549.

Извещение

На основании Закона РФ «Об обороте земель сельскохозяйственного назначения» ставим в известность дольщиков **КФХ Соколова С.Н. Алейского района Алтайского края** в том, что мы, Голубых М.Н., Шипулина Н.М., Тишакова В.Я., Азаров В.И., Азаров Н.И., Чаренцев Г.В., Пашкина Р.Г., сообщаем о своем намерении выделить земельный участок в счет своих земельных долей общей площадью 113,5 га, в том числе: пашни – 70 га р. у. 15 и 57; сенокосы - 21,5 га; пастбища – 22 га, для передачи в аренду КФХ Салахова А.Х. Компенсация оставшимся дольщикам не предусмотрена.

Извещение

На основании федерального закона от 24.07.2002 г. № 101 «Об обороте земель сельскохозяйственного назначения» мы, собственники 3 земельных долей, по 381 б/га каждая, из земель сельскохозяйственного назначения, Соколов С.Н. (1 доля: 11,1 га пашни и 3,6 га сенокосов) и Шипулин А.С. (2 доли: по 11,1 га пашни и 3,6 га сенокосов каждая), расположенные на территории Боровского сельсовета, на р. у. № 14, сенокосы расположены к северу от р. у. № 18, ставим в известность администрацию сельсовета о намерении выделить свои земельные доли в самостоятельный участок для ЛПХ. Возражения направлять по адресу: 658114, Алтайский край, Алейский район, с. Боровское, ул. Новая, 40.

Извещение

На основании Закона РФ «Об обороте земель сельскохозяйственного назначения» ставим в известность дольщиков **КФХ Салахова А.Х. Алейского района Алтайского края** в том, что мы, Чечулин А.Г., Гаан А.И., Чечулин Ю.Г., Фатнев С.В., Азаров Н.И., Волженина М.Т., Голубых М.Н., Голубых А.Г., Еременко Н.М., Санина Л.И., Хорошилов А.Е., Сафронов М.И., Сафронов И.А., Сафронова В.Д., Старовойтова Т.Г., Жук А.С., Кунгуров А.И., Дерфлер В.И., Дерфлер Э.И., Демченко А.В., Грассман А.В., Гаан А.Ф., Киселева Н.В., Половинкина М.Д., Воскобойников В.А., Воскобойникова И.Л., Поползина Л.П., Косенко Е.В., Ланьшин Н.Г., Ланьшина В.С., Генза Г.К., Оськин С.Г., Оськина Е.И., Рыжков В.Н., Петряшина В.И., Мещерякова Ю.С., Завьялов В.Н., Стихин В.Е., Бухонов Н.А., Бухонова К.П., Волкова В.Я., Пономарева Н.Ф., Пономарева Е.С., Сахончик И.С., Шипулин В.А., Петряшина Т.Ф., Брюханов А.И., Савельева Н.Д., Брюханова Р.Л., Штерц А.Ф., Веселов И.И., Нестеренко А.П., Геньш О.К., Шмидт Ю.И., Огребчук Е.В., Яковлева А.С., Глушкова Т.А., Качалов А.В., Иванов В.И., Мик Л.А., Паршин В.В., желаем выделить земельные участки в счет своих земельных долей, общей площадью 1375,24 га, в том числе: пашни 848,44 га на рабочих участках 104, 17, 14, 15, 6, 7, 24, 37, 38, 43, 58, 8; сенокосы - 259,1 га; пастбища - 267,7 га. Компенсация оставшимся дольщикам не предусматривается.

Информационное сообщение

ООО «АГРАФ», действующее по поручению конкурсного управляющего ГУП «Барнаульский завод «Кристалл», извещает об изменении сроков приема заявок, перечисления задатков и проведения торгов в форме конкурса и аукциона по продаже активов ГУП «Барнаульский завод «Кристалл», указанных в публикации в газете «Алтайская правда» от 16 июня 2006 г.

Торги будут проведены 25 июля 2006 г. В случае если первый аукцион будет признан несостоявшимся или на нем будут проданы не все лоты, 25 августа 2006 г. будет проведен повторный аукцион по нереализованным лотам.

В случае если и повторный аукцион будет признан несостоявшимся или на нем будут проданы не все лоты, 26 сентября 2006 г. будет проведен третий аукцион по нереализованным лотам с понижением их начальных цен на 10 процентов.

Ознакомление с «Правилами проведения торгов» и предметом торгов, а также прием заявок и других документов будет осуществляться с 24 июня по 24 июля 2006 г. (по первым торгам), с 26 июля по 24 августа 2006 г. (по повторному аукциону) и с 26 августа по 25 сентября 2006 г. (по третьему аукциону) включительно.

Задатки считаются перечисленными своевременно, если они будут зачислены на указанный расчетный счет по 21 июля (для первых торгов), по 23 августа (для повторного аукциона) и по 22 сентября (для третьего аукциона) 2006 г. включительно.

Все остальные условия оформления участия в торгах и их проведения остаются без изменений.

Извещение о проведении открытого конкурса

Во исполнение федерального закона № 94-ФЗ от 21.07.2005 г. объявляется конкурс на право заключения контракта на поставку медикаментов для обеспечения по бесплатным рецептам по статье расхода краевого бюджета «Централизованный закуп медикаментов» в счет финансирования на август 2006 г. Открытый конкурс проводит государственный заказчик - Управление Алтайского края по фарм. деятельности, находящееся по адресу: 656056, г. Барнаул, ул. Ползунова, 23. каб. 12, тел. 63-42-62. E-mail: phkom@pharm.barnaul.ru. Конкурсная документация может быть получена по тому же адресу. Прием заявок осуществляется по адресу: г. Барнаул, ул. Ползунова, 23, в рабочие дни с 8.00 до 17.00 часов (время местное). **Дата окончания подачи заявок 24.07.06 г. в 15.00 часов (время местное).** Вскрытие конвертов с заявками на участие в конкурсе производится конкурсной комиссией по тому же адресу **24.07.06 г. в 15.00 часов по местному времени**. Дополнительную информацию можно получить в рабочие дни с 8.00 до 17.00 часов по местному времени по тел.: 63-42-62, 63-89-86, а также на сайте: **www.altairegion.ru.**

Извещение

На основании федерального закона от 24.07.2002. № 101 «Об обороте земель сельскохозяйственного назначения» мы, собственники 18 земельных долей, Околелова Н.В., Лимарь Л.Н., Стреляева Е.С., Риттер Е.В., Лихачев Н.Г., Унагаева М.И., Савельев В.Ф., Корнев В.И., Лаубах Ф.К., Володкин В.В., Гладких С.Ф., Вдовин Д.Н., Пашкин С.Н., Петряшина В.М., Баранов Ю.Д., Савельева Л.Н., Харина Н.А., Понамарев Г.Г., извещаем остальных собственников земельных долей, находящихся в аренде в **КФХ Савельева А.П. Алейского района Алтайского края**, о намерении выделить земельный участок в счет своих земельных долей на рабочем участке № 53 - 206 га пашни для передачи в аренду КФХ Салахова А.Х. Компенсация не предусмотрена.

Вниманию абонентов местной телефонной (проводной) связи ОАО «Алтайсвязь»
Уважаемый абонент!

В связи с принятием новых нормативно-правовых актов в области связи ОАО «Сибирьтелеком» оказывает услуги внутризоновой связи на условиях публичной оферты (для физических лиц). Договор публичной оферты ОАО «Сибирьтелеком» впервые опубликован в «Российской газете» 2 февраля 2006 года. С юридическими лицами и индивидуальными предпринимателями ОАО «Сибирьтелеком» заключает договоры на оказание услуг внутризоновой телефонной связи.

Производить оплату услуг внутризоновой связи вы можете через платежную систему «Город», в т. ч. в кассах ООО «Сибсоцбанк» в основном офисе ОАО «Алтайсвязь» (г. Барнаул, пр. Красноармейский, 61-а), а также безналичным и наличным способом оплаты в ОАО «Сибирьтелеком».

За услуги внутризоновой, междугородной, международной связи, предоставленные абоненту после 30.06.2006 г., ОАО «Алтайсвязь» **не принимает оплату и не выставляет счета-фактуры.**

По вопросам оказания услуг и оплаты междугородной и международной связи вам необходимо обратиться в СП Телекомсервис Алтайского филиала ОАО «Сибирьтелеком»: **г. Барнаул, ул. Димитрова, 52.**

Юридическим лицам и индивидуальным предпринимателям необходимо обратиться в ОАО «Алтайсвязь» (г. Барнаул, пр. Красноармейский, 61-а) для получения бланков договоров на оказание услуг внутризоновой телефонной связи ОАО «Сибирьтелеком».

Извещение

На основании Закона РФ «Об обороте земель сельскохозяйственного назначения» ставим в известность дольщиков земли **СПК «Элита» Славгородского района** в том, что дольщики Сушкевич И.В., Сушкевич Е.Н. желают вывести свои земельные доли на рабочем участке № 1. Компенсация не предусмотрена. Возражения о месте расположения участка прошу присылать по адресу: Алтайский край, Славгородский район, с. Покровка, ул. Молодежная, дом 5, кв. 2.

Объявление

Мы, собственники земельных долей **колхоза «Рассвет» Локтевского района Алтайского края,** Глушко А.Е., Мельников А.П., Борздун Т.М., Глушко А.И., уведомляем о проведении общего собрания участников долевой собственности колхоза «Рассвет» Локтевского района Алтайского края, которое состоится **22 июля 2006 года в 10 часов 00 минут** по адресу: с. Николаевка Локтевского района, в Доме культуры.

Повестка дня:

1. Определение статуса востребованных земельных участков (аренда, продажа).
2. Определение земельных массивов, передаваемых участниками долевой собственности в аренду ООО «Рассвет».
3. Определение земельных массивов, передаваемых участниками долевой собственности в аренду ООО «Восток».
4. Определение места расположения земельного массива невостребованных земель.
5. О налоге на земельный участок.

Глушко А.Е., Мельников А.П., Борздун Т.М., Глушко А.И.

Коллектив ГУЗ Краевая клиническая больница выражает искренние соболезнования врачу-хирургу хирургического отделения Леонтьеву Сергею Валентиновичу по поводу безвременной кончины его жены
Галины Ивановны.

На основании федерального закона № 94-ФЗ от 21.07.2005 г.

Управление делами администрации Алтайского края извещает о результатах проведения процедуры запроса котировок
Выписка из протокола

о проведении запроса котировок в управлении делами администрации Алтайского края от 16.06.2006 г.

Наименование запроса котировок - выполнение работ по текущему ремонту мягкой кровли на здании типографии управления делами администрации Алтайского края, расположенного по ул. Папанинцев, 106.

В результате проведенного запроса котировок и рассмотренных документов претендентов на право заключения государственного контракта конкурсной комиссией решено следующее:

заключить государственный контракт на выполнение работ по текущему ремонту мягкой кровли на здании типографии управления делами администрации Алтайского края, расположенного по ул. Папанинцев, 106, **с ООО «Ореол»**, в срок до 20 июня 2006 г., по цене контракта - 178000 руб. 00 коп., со сроком выполнения работ до 1 августа 2006 г.

Руководство ОАО «НК «Роснефть» - Алтайнефтепродукт» с прискорбием сообщает о кончине ветерана предприятия, более 30 лет занимавшего руководящие посты и закончившего свой трудовой путь в должности главного инженера, заслуженного работника нефтеобеспечения,
КЛИМОВА
Владимира Федоровича.
Выражаем глубокие соболезнования родным и близким покойного.

Незабываемое

ДАТА

День памяти и скорби

(Начало на 1-й стр.)

СОЛДАТСКОЙ КРОВИ ПРОЛИТО СПОЛНА. Более 240 тысяч сынов и дочерей с Алтая не вернулись с фронта в родные края. Во имя павших, во имя матерей и вдов солдатских, фронтовики, носите ордена. Вы достойно прошли дорогами войны. Ваши личные мужество и героизм в боях за Родину были и остаются лучшим примером для молодежи.

Была война, но мы пришли домой живыми, чтобы новой жизни сеять семена. И мы пахали, сеяли, собирали богатые урожаи. В короткие сроки вместе с тружениками тыла восстановили разрушенное войной народное хозяйство, распахали целину, первыми поднялись в космос. Советский Союз на планете уважали, считались, а порой и побаивались.

Гитлеру не удалось разорить и разграбить страну, но к ее унижению приложили руки Хрущев, Горбачев, Ельцин. Авантюристы и предатели начали со Сталина и Сталинграда, кончили развалом Союза.

Сейчас ежедневно, ежечасно по всем телевизионным каналам льются грязные потоки на советский период истории. Принижают роль Красной Армии в разгроме фашизма. Но время и ветер истории развеют бред недругов.

В ПИСЬМАХ, КОТОРЫЕ ПРИХОДЯТ В КРАЕВОЙ КОМИТЕТ ВЕТЕРАНОВ ВОЙНЫ, звучат обращения к московским властям: президенту, правительству, Государственной думе. Почему они не заботятся о народе? Почему сотни миллиардов рублей лежат мертвым капиталом у государства на всякий случай, а люди, большая их часть, влачат жалкое существование у себя в стране? Почему мало уделяют внимания экономике и укреплению семьи? Почему с экранов телевизоров, газетных и журнальных страниц почти полностью вытеснены рабочие и крестьяне, шахтеры и сталевары, ткачихи и доярки, врачи и учителя?

Сердце фронтовиков обливается кровью от душевной боли при виде разрушенной крестьянской деревни и заросших сорняками полей, развала заводских корпусов и животноводческих ферм.

Клонится ныне седая голова защитника Родины, одолевают его горестные думы, да и старые раны открылись и глаза потускнели.

Так войдите в квартиру фронтовика, согрейте его заботой и вниманием, остановитесь у обелиска, положите цветы на их могилы. Расскажите детям и внукам о тех, кто жил и сражался в 1941-1945 гг.

Вечная память героям, павшим в борьбе, защищая нашу Родину - Советский Союз.

Слава советскому народу - народу победителю!

Вместо увольнительной - на фронт

- Завтра с утра пойдете в увольнение до 18 часов, - сообщил красноармейцам командир взвода младший лейтенант Яковлев. - С вами будет командир отделения, он хорошо знает Ленинград. В городе приветствовать всех командиров, быть бдительными, хранить военную тайну, случайных знакомств не заводить!..

Мы так обрадовались этой новости, что стали качать друг друга. За девять месяцев первое увольнение, да еще в Ленинград! Надраили кирзовые сапоги солидолом, подшили новые подворотнички.

Воскресное утро 22 июня, 9.00, но ни старшины, ни обещанных увольнительных нет. 10.00, стали замечать, что в гарнизоне нарастает какое-то непонятное напряжение. Офицеры о чем-то тихо переговариваются с озабоченным видом.

Часов в 11 из клубного репродуктора звучит команда: "В 12.00 по радио будет выступать Молотов, всем собраться на плацу!" Тогда и узнали: война! Сразу состоялся митинг. Командиры, политработники, красноармейцы поклялись воевать до победного конца. И это были не просто слова. Действительно, все готовы были идти в бой.

После обеда получили новое обмундирование, боевые винтовки, патроны, противогазы. Вышли за ворота гарнизона, а там матери, жены, дети командного состава и некоторых сверхсрочников. Нет слов, чтобы передать картину прощания. Вечером наше соединение вступило на улицы Ленинграда. Белые ночи, великолепие архитектуры и тревожная тишина. На улицах ни одного штатского. Только военные со спецмашин поднимают в небо аэростаты воздушного заграждения против вражеской авиации.

23 июня мы уже были на Карельском перешейке. Пополнив запасы, дивизия погрузилась в товарняк, и паровоз помчал нас на север, к Ладожскому озеру. Только успели разгрузить эшелон, как налетели финские бомбардировщики. Нашу границу тогда перешли 19 финских дивизий, хорошо обученных и вооруженных до зубов. А с нашей стороны, включая нашу дивизию, только шесть, к тому же не полностью укомплектованных. Но даже те, кто знал, что силы настолько не равны, готовы были умереть, но не допустить прорыва 135-километровой линии фронта (от Ладожского озера до Финского залива). Потом были тяжелые бои, из которых многие не вернулись, погибли за Родину, за Ленинград, в который не успели сходить 22 июня.

Иван ЯСЕНКОВ, ветеран войны.

Спокойные сутки на передовой

Рассказывает кавалер многих орденов и медалей СССР, почетный гражданин города Барнаула, известный прозаик, поэт и драматург Марк Иосифович Юдалевич

ВОЙНА ШТУКА СТРАШНАЯ. ЕЖЕДНЕВНО СОТНИ, а то и тысячи проливают кровь, а кто-то и расстается с жизнью. Так что вспоминать о тех временах очень тяжело, но надо. Надо не столько нам, фронтовикам, сколько молодежи, которая и не представляет, что такое война вообще и та нелегкая, но воистину Великая Победа в мае 45-го.

Хочу рассказать только об одном моем дне на передовой, когда я, старший лейтенант, командир пехотной роты, был очень доволен тем, что даже после успешной атаки на позиции врага в моей роте не было потерь. Это был один из дней зимы сорок третьего года. В то время фрицам "дали прикурить" и под Сталинградом, и под Курском. На линии фронта под Москвой затишье. Изредка постреливали и с той, и с другой стороны, и то как-то лениво. Вроде как для порядка - чтобы фронт медом не казался. У командира роты дел всегда по горло. Как всегда, много писанины. За все надо отчитаться - и за боекомплект, и за продукты. Особая статья - кадровые отчеты. Писарь, как всегда, принесет список убитых и пачку похоронок. Оно, конечно, война немыслима без потерь, но все равно это самое неприятное в работе командира. Каждого бойца помнишь в лицо. И хоть в роте потерь заметно меньше, чем в других ротах полка, все равно каждого погибшего очень жаль. Нет, лучше пять раз отчитаться за патроны и гранаты, чем подписывать: "проявив мужество и героизм, пал смертью храбрых..."

В ЗЕМЛЯНКУ ЗАГЛЯНУЛ ПОСЫЛЬНЫЙ ИЗ ШТАБА батальона, молоденький солдатик. Как он попал на фронт? Ему от силы лет пятнадцать, не больше. Наверное, приписал себе пару лет в военкомате. И зачем? Пуля в паспорт ведь не заглядывает. Эх, ребята, вы ребята, горячие головы. Без вас мы никак немца не побьем, это точно. Хотя ведь и сам я на фронт попал не по призыву, а после нескольких неудачных попыток. Я перед войной работал в Омском институте и преподавал студентам литературу. Мне дали "бронь" и на мои настойчивые просьбы направить на фронт отвечали стандартно - "будет нужно - призовем". Обидно было. Мои сверстники уже воюют, а я читаю студентам лекции. Последняя попытка оказалась удачнее, и я надел военную форму. Написал маме о том, что иду на фронт, а она ответила: "Раз решил, иди. Но вперед зря не лезь и не отставай. Не опозорь нашу фамилию". Теперь вот воюю. Начал со звания старшины, а нынче командую ротой.

Посыльный сообщил, что меня вызывают в штаб.

- А зачем, не знаешь?

- Никак нет. Сказано вам прибыть, и все.

- Спасибо. Сейчас иду.

Понятно, зачем. Опять переводчика нет. Сколько раз уж я пленных допрашивал. Немецкий знал еще с института. Ну не досконально, но допросить пленного мог. Как-то раз, когда командира батальона вызвали в штаб полка, мне пришлось остаться один на один с пленным офицером. Разговорились. У него жена и двое детей, и у меня жена и сын дома. Он по призыву на фронт попал, и я не кадровый. Короче, много чего общего. Только есть разница, причем большая: я свою страну защищаю, а он чужую захватить пришел. И он это понимает, но воюет не по убеждению, а по чужой воле. И в том, что попал в плен, похоже, не жалеет.

ИДУ ПО ТРАНШЕЕ И СМОТРЮ, КАК МОИ БОЙЦЫ УСТРОИЛИСЬ. Вроде все как надо. А ребята в роте хорошие. Разные, конечно. И по характеру, и по возрасту. По национальности кого только нет. И украинцы, и белорусы, и грузины. Больше, конечно, русских. Есть и калмыки, и евреи. Всех наций полно. Только какая разница, кто ты по роду. Главное, чтоб был хороший человек. Да чтоб перед немцем не спасовал. А у меня в роте таких нет. Был один боец, который без спросу к матери убежал. Шли мимо его родного села, он и заглянул мать проведать. Ну не утерпел. Сказал бы мне, что село это его родное, да разве бы я его не отпустил? Ну его потом привели в роту, а комбат велел расстрелять перед строем. Чтобы другим было неповадно. Велел я ему выйти из строя, зачитал приказ комбата о расстреле. Смотрю на бойцов своих да на этого бедолагу. Завтра всем в бой идти, а тут расстрел своего же. И не поднялась у меня рука. Говорю: "Становись в строй, дурак". И правильно сделал. Этот боец не хуже других потом воевал. Ох и досталось же мне от комбата! "Ты, - говорит, - хоть бы обматерил его как следует, а то дураком назвал. Вот ты и есть дурак!" Стерпел я эту выволочку.

В штабе батальона меня ждал капитан, наш комбат. Доложил я ему как положено, а он меня давай ругать за то, что я с ротой в атаку хожу.

- Твое дело довести до командиров взводов боевой приказ и следить, как он выполняется, а ты сам с автоматом как мальчишка бегаешь. Тебя сколько раз уже пуля целовала? Забыл? Тебе что, еще раз прочитать "Боевой устав 42"? Имей в виду, по штатному расписанию тебе в атаку ходить не положено. Ладно, теперь о деле. Ты высоту перед своими позициями хорошо знаешь? Вот, смотри по карте. Это и есть деревня Тучково. Эта высота и деревенька нам как больной зуб. Вырвать бы его. С нее фрицы ведут прицельный огонь. У них все пристреляно, и если будет приказ наступать, эта высота нам дорого встанет. Мы тут надумали эту высоту взять. Как ты думаешь, если тебе это поручить? Возьмешь?

- Попробовать можно. Мне бы разведку провести, а там и план обдумаем. Только не торопите. Я разведчиков пошлю, потом доложу.

- Ну давай. Времени в обрез, сам понимаешь.

- Разрешите идти?

- Иди. Но сам с разведчиками не ходи. Я проверю.

ДА, НИЧЕГО СЕБЕ ЗАДАНИЕ! ИДУ НАЗАД И ВСЕ РАЗМЫШЛЯЮ: кого послать и что надо уточнить в первую очередь. Отобрал толковых ребят, объяснил, что и как, и с темнотой они пошли к высоте. Вернулись разведчики к полуночи. С комбатом обговорили детали и в три часа пошли на штурм. Вернее, поползли. Ночь выдалась темная, так что прошли тихо и незаметно. Немцы нас не ждали, потому и долгого боя не получилось. Правда, рукопашная была отчаянная. И к рассвету высота была в наших руках. Да еще мы освободили бойцов из соседнего батальона нашего полка. Протянули связь с батальоном, доложили, что задачу выполнили без потерь. Раненые были, но не тяжелые. И про освобожденных тоже доложили. Комбат приказал занять оборону как положено, а самому мне явиться в штаб полка. Видать, опять будет выволочка за то, что я в атаке участвовал. Но ведь задачу-то выполнил, значит, и ругать будут не строго. Тут надо оборону организовывать, чтобы фрицы нас назад не выбили, а комбат приказал явиться. Раз приказал, пошел.

Прибыл в штаб полка, доложил, а меня к подполковнику пригласили. Помню, у него фамилия была Гура.

Ну захожу, а подполковник на стул показывает: мол, садись. Наливает он полные стаканы коньяку и себе, и мне.

- Давай выпьем. За удачную операцию. Эта высота нам очень здорово пригодится при наступлении. Благодарю за службу. И как командир, а еще больше - как отец. Ты же моего родного сына из плена освободил. Давай выпьем за победу над врагом.

От коньяка я сразу опьянел. По стольку сроду не пил. А подполковник ничего. Видно, сильно переживал за сына. Вот ведь как бывает на фронте. Сын рядом, но в неволе. И окажись немцы менее беспечны, кто знает, как бы обернулась наша боевая операция. Пленных угнали бы в тыл, а может, и расстреляли бы. Так что повезло сыну подполковника и всем его сослуживцам. Ну, а потом подполковник и говорит:

- Скажу честно, не особенно я доверял тебе. Командир боевой роты еврей - это вообще редкость. А такой, как ты, тем более. У тебя и атаки удачнее, и потери минимальные. Ну, а как ты эту высоту взял - вообще классика! Спасибо тебе. А знаешь, я своего сына к тебе в роту определю. Пусть учится, как надо воевать. Научи его, Юдалевич. И как тебя по отчеству? Марк Иосифович вроде?

ШЕЛ Я В СВОЮ РОТУ И ВСЕ ДУМАЛ. А ведь это большое доверие, раз он своего сына ко мне определить решил. Ну и ладно. Научим. Что нам стоит. Пришел в свою роту, проверил, как организовали оборону, и сел за документы. С радостью сел, поскольку день выдался на редкость спокойный. В донесении указал все что положено по боекомплектам и продуктам. А в конце донесения с огромным удовольствием написал: "За истекшие сутки потерь личного состава нет".

Записал Геннадий КОРЯГИН.

В наших сердцах - на века

22 июня 1941 года. Даже спустя 65 лет эта скорбная дата отзывается болью в сердце каждого из нас. Именно с нее начался отсчет потерь в самой кровопролитной из войн нашего народа в минувшем веке.

Великая Отечественная не была войной русских с немцами. Это была война с нацизмом, под игом которого страдали миллионы людей. К середине июня сорок первого Советский Союз остался, по сути, один на один с рвущейся на восток фашистской ордой.

На первых порах мы уступали хорошо обученной и познавшей вкус легких и быстрых побед гитлеровской армии. Уступали и отступали, несли жестокие потери, но, цепляясь за каждую пядь родной земли, стояли насмерть, нанося ощутимый урон врагу.

И не только выстояли, но и победили. Эта Победа прославила наш народ, сплотила и закалила его.

Сегодня мы вновь и вновь низко склоняем головы перед подвигом тех, кто отдал жизнь во имя своей Отчизны, во имя жизни будущих поколений. Боль и скорбь о павших никогда не утихнет в наших сердцах. Помнить о погибших, чтить и увековечивать их имена - святая обязанность. Мы в большом долгу перед многими миллионами погибших в эту войну - такую цену не платило ни одно государство мира. Вот почему в календаре нашей истории 22 июня - День памяти и скорби.

Военный комиссар Алтайского края генерал майор В.РОЗОВЕНКО.

НЕИЗВЕСТНЫЙ АЛТАЙ

Несостоявшиеся проекты

Освоение целины в Аргентине

Эта латиноамериканская страна очень интересовала руководителей Алтая во второй половине 90-х годов прошлого века

Их вовсе не занимали знаменитые футболисты или исполнители зажигательного аргентинского танго. И все же наши люди собирались прийти на юг американского континента серьезно и надолго. Рассказывают, что толчком к этому экзотическому проекту стало знакомство одного из руководителей края с дипломатом или влиятельным аргентинским лицом или контакт с коренным москвичом, прежде работавшим во Внешторге на американском направлении.

ВРОДЕ И НЕ ОЧЕНЬ-ТО ВПЕЧАТЛИТЕЛЬНЫЕ ЛЮДИ были воодушевлены широкими перспективами сотрудничества, охватывающего едва ли не все сферы экономики. Причем аргентинцев интересовал в том числе старый советский опыт - освоения целины, строительства дешевого жилья и так далее.

В итоге в конце 1995 года небольшая, но очень представительная делегация алтайских чиновников впервые ступила на аргентинскую землю. С тех пор в Буэнос-Айресе их встречали еще несколько раз.

Например, в сентябре 1997 года побывавший в Аргентине во главе большой группы руководителей алтайских предприятий вице-губернатор края Владимир Псарев отмечал, что "...в целом удовлетворен результатами. Подписано три договора: с университетом в Буэнос-Айресе, частным и провинциальным университетами - как известно, завоевание рынка начинается с людей. Зная о нашем опыте строительства "хрущевок", аргентинцы согласились покупать технологии, учить своих специалистов... Другие пункты сотрудничества: тендеры на строительство портов железной дороги, моста между Аргентиной и Уругваем. Интерес у южноамериканцев вызвала продукция станкостроительного, котельного, аппаратурно-механического, ликероводочного заводов, завода геофизического оборудования, ряда предприятий оборонки".

Алтайская промышленность в ту пору была в глубочайшем кризисе, и наши участники проекта (примечательно, что практически все они к сегодняшнему дню оставили прежние посты) готовы были поверить во что угодно. Идеи лились как из рога изобилия. Причем многие из них инициировал алтайский истеблишмент.

Свободные аргентинские земли рассматривались как возможность освоения целины. Недостаток дешевого жилья - как способ строительства "хрущоб". Дефицит влаги на полях объяснялся неразвитостью мелиорации. Серьезно обсуждалось: а не заслать ли в Аргентину рубцовские трактора, плуги, дизеля, плоскорезы, а также оборудование стройиндустрии и ирригации, на которых вахтовым методом будут работать наши механизаторы, строители и мелиораторы. Впрочем, предложение аргентинской стороны представить на выставке хотя бы один трактор поставил инициаторов проекта в тупик. Кажется, только тогда наша сторона поняла, что от Рубцовска до Буэнос-Айреса почти 15(!) тысяч километров.

Также были проекты поставок мяса и сахара-сырца из Аргентины для последующей переработки на алтайских заводах, испытывавших дефицит сырья. Не сложилось. А вот Москва поныне экспортирует из этой страны мясо, а Киргизия - сахар-сырец.

В мире хорошо знают дешевое, но качественное аргентинское вино. Алтайская сторона по достоинству оценила этот продукт во время переговоров и дегустаций. Однако тем и ограничилась.

Ничем окончились и контакты бийских и барнаульских обувщиков с аргентинскими коллегами, нацеленные на поставку хрома и иных обувных полуфабрикатов. Существовали и иные интересные предложения, которым не суждено было реализоваться.

ПОЖАЛУЙ, ПОСЛЕДНЕЙ ПОПЫТКОЙ РЕАНИМИРОВАТЬ многообещающее сотрудничество была поездка большой российско-белорусской делегации в Аргентину в сентябре 1998 года. Тогдашний руководитель края Александр Суриков по ее итогам сообщал о намерении создать совместное аргентино-белорусско-алтайское предприятие по сборке автомобилей "МАЗ". Он также отмечал, что в край поставляются из Аргентины "некоторые виды продовольствия, туда идет медицинская техника производства наших заводов. Но это еще не главное, будем там создавать сборочное производство по дорожно-коммунальной, горно-добывающей и геологоразведочной технике. Также предполагается вывозить туда технологию строительства жилья из местных материалов, то есть наши технологические линии, строительные материалы. Строить они будут сами". Губернатор подчеркивал, что "смысл развивать отношения с Аргентиной есть. Рынок емкий, перспективный, и потом это не одна Аргентина, а страны Латинской Америки". Сегодня в числе причин провала "аргентинского проекта" называют недостаток политической воли, большие расстояния, смену аргентинского правительства. Говорят и о дефиците средств. Знающие люди помнят, что имелся так называемый аргентинский фонд, созданный из средств алтайских предприятий. Из него оплачивались услуги нескольких москвичей, дуривших головы алтайским руководителям.

КАЖЕТСЯ, САМЫМ ЗРИМЫМ ПЛОДОМ СОТРУДНИЧЕСТВА были шикарные аргентинские шубы, которые продавались в магазине "Красный". Рассказывают, в один из приездов в него завели хозяина предприятия-производителя. Он был крайне поражен тем, что его шубы в России стоят в 4-5 раз дороже, чем на его родине.

Анатолий МУРАВЛЕВ, "АП".
(Продолжение следует).

Продолжение. Начало в номерах от 14, 19, 26 января, 2, 9, 11, 16, 22 февраля, 4, 11, 22 и 30 марта, 13, 20 апреля, 7, 13, 20, 27 мая, 1, 8 июня 2006 г.

Татьяна ИЛЬИНА, Андрей КАСПРИШИН (фото)

Забытые дети

АДРЕС ЗАБОТЫ

Выпускной бал в детском доме

Выпускные бывают не только у детей, которых каждое утро будили и провожали в школу мамы и папы

Дочки-матери

В июне выпускают в большую жизнь своих воспитанников и детские дома. На выпускной в детском доме N 7 мы попали не случайно - "АП" уже одиннадцать лет, со дня открытия, следит за судьбами его обитателей. Нынче здесь всего лишь второй выпуск, на удивление, почти сплошь девичий. Девчонки - как на подбор - умницы и красавицы. Как и положено на выпускном балу, они были в красивых белых платьях, которые сшили сами.

Не хотим, чтобы вы уходили.

Концертная программа в честь выпускников, по сути, превратилась в их бенефис - девочки четыре года занимались с хореографом Юлией Коряковской и выдали все, чему научились. Танцевали, пели самодеятельные частушки, где для каждого взрослого нашлось доброе слово.

И еще здесь без конца звучали песни, посвященные маме. Честно говоря, поначалу даже было не по себе: зачем на празднике о самом больном? Но потом до нас дошло - девчонки пели для своих любимых мамочек, которые здесь, в детском доме, работают.

Когда четырехлетний малыш называет мамой всех тетенек подряд: воспитателей, поваров и директора, - это понятно. Но этим девочкам по шестнадцать лет, и слово "мама" в их случае звучит вполне осознанно. Если это самый близкий, самый родной для тебя человек, нелепо обращаться к нему на "вы" и называть по имени-отчеству.

Когда в бывшем детском саду открылся детский дом и сюда привезли первых малышей из приюта, воспитательницы плакали от жалости к брошенным детям, таскали их, шестилетних, на руках. Никаких навыков общения с такими детьми у них не было - многие просто остались здесь работать, когда закрылся детский сад. Как говорит сегодня воспитатель Любовь Папанова, "мы росли и учились всем премудростям вместе с нашими детьми".

Эти платья девчонки шили вместе с мамой Юлей и Ольгой Павловной.

Они по-матерински, интуитивно пришли к пониманию, что каждому из этих ребятишек необходим хотя бы один взрослый человек, с которым у него сложились бы особые, доверительные отношения. Человек, который принимает его целиком и полностью, со всеми его заскоками и недостатками. Как говорил герой Приемыхова в "Пацанах", у каждого мальчишки должен быть рядом хотя бы один мужик, которого он мог бы называть на "ты".

Каким образом дети выбирают себе "маму", по каким критериям, взрослые не знают. Зато прекрасно понимают, какую взваливают на себя ответственность, когда идут им навстречу. Дети гостят у них дома, знают по именам мужей, детей и всю домашнюю живность. И бывает так, что именно эта близость, эта дружба останавливает ребенка от дурного поступка. Одна только мысль удерживает: "А что скажет мама?!"

Уйти или остаться?

Детский дом, даже самый хороший, воспитывает в детях иждивенчество, нацеливает на послушание, здесь трудно научить самостоятельности. Это общепринятое мнение. Мы долго говорили с воспитателями двух выпускных групп, хорошо это или плохо, что их дети решили после 9 класса уйти из детского дома, хотя имели возможность прожить здесь, окруженные заботой, еще два года. Это если бы они решили учиться в 10-11 классе.

Как сказала воспитатель Алла Дудина, "нашим выпускникам уже сейчас по 16-17 лет - что же им до 20 лет сидеть здесь, теплое молочко пить? А что будет с ними дальше? Когда-то все равно придется уходить - и адаптироваться будет еще труднее..."

Жизнь здесь устроена так, чтобы ребята не растерялись за воротами детского дома, не ждали, что кто-то придет и решит все их проблемы.

В группе у старших есть плитка, которую они купили на заработанные ими же деньги. И если кому-то захотелось после ужина блинчиков или оладий, они их напекут без проблем. Да что там оладьи - роскошный стол на выпускной вечер они приготовили сами. До полночи строгали накануне салаты, селедку "под шубой", пекли хворост и вафли, а утром запекли в духовке мясо "по-французски". Меню сочиняли все вместе, но главным консультантом была Юля Чуркина. Девочка очень хочет получить специальность повара - у нее к тому есть все данные.

Тут, правда, возникают некоторые трудности. ПУ-13, на которое они так надеялись, набор сирот уже прекратило - у них полный комплект. Готовят поваров в 38-м училище, но и там уже учатся 57 сирот. Правда, его директор заверила нас, что если к 1 сентября они закончат ремонт общежития двадцатого училища, которое им только что передали, Юлю могут взять сюда. Но остаются еще Артем Ледовский, Яна Середина, Настя Поскотинова. Они тоже собирались в тринадцатое училище. Дети очень перспективные, поверьте. Судите хотя бы по выпускному пиру, когда за стол сели больше 60 человек.

Воспитание свободой

Группа выпускников идет в строительный колледж, где второй год учатся Илья Галкин и Шамиль Гасанов. Парни уже прошли самое тяжелое испытание - деньгами. В первый же месяц, вспоминает Шамиль, он купил дорогие джинсы и футболку, еще там что-то по мелочи, и опомнился он, только когда у него осталось рублей триста, а жить на них надо было почти месяц.

Нынешние выпускницы Надя Захватаева, Олеся Иванчина, Зоя Мухлынина - девчонки практичные, и считать деньги они уже сегодня умеют лучше, чем их старшие товарищи. Девочки давно уже прикидывают, как им обустроить свой быт в общежитии колледжа. Чтобы и голодом не сидеть, и одеваться не хуже других. Они с "мамочками" весь последний год эту тему со всех сторон обмусоливали.

Обустраивая взрослую жизнь своих воспитанников, сотрудники детского дома творят чудеса.

Зоя знает, что в детском доме ее всегда ждет мама, по совместительству завуч Людмила Турышева.

Они отсуживают у родных мам право на жилье для их собственных детей. Выплачивают многотысячные долги за квартплату и электроэнергию, которые оставляют в наследство детишкам их папы и мамы. В основном за счет аренды этого жилья, как объяснила директор детского дома Галина Волкова.

Между тем родители есть почти у всех наших героев. У некоторых вообще полный комплект: мама - папа, братья - сестры, бабушки и тетушки. Да только помощи от них ждать не приходится - скорее они ее потребуют с ребят. Одного из мальчиков узнала в прошлом году на снимке в нашей газете тетка матери и сообщила, что он вовсе не сирота. Но что-то не увидели мы радости на лице парня - обретение вконец спившихся родителей стало для него главной трудностью на сегодняшний день.

Но воспитатели гораздо лучше нас с вами понимают, что детям, которые выросли в искусственных условиях группового воспитания, без семьи, очень трудно стать независимыми в реальном мире. И потому делают все возможное, чтобы у ребят появилась если не семья, то старший друг, человек, который будет с ним рядом. У троих из этого выпуска, кстати, есть такой шанс. Речь идет об опекунстве.

Я сознательно не называю имен этих детей и их опекунов еще и по той причине, что не всегда наши благие намерения оборачиваются добром. В этом детском доме, как в любом другом, есть дети, преданные взрослыми - и не однажды. Сначала их бросают, как котят, в роддоме собственные мамы, а потом, бывает, возвращают назад, как вещь, приемные родители. Или твердо обещают забрать, приходят в гости, дарят подарки, а потом передумывают. Что происходит потом с таким ребенком, как долго, как мучительно переживает он предательство, знают только "мамочки" в детском доме. Вот про них и пела Зоя Мухлынина на выпускном: "Ты одна не предашь и не разлюбишь..."

Это к ним приходят как в родной дом прошлогодние выпускники - они знают, что здесь их всегда ждут, любят и беспокоятся о них.

Виталий ДВОРЯНКИН, Евгений НАЛИМОВ (фото)

Универсиада

СТАДИОН

Спортивную целину подняли на "отлично"

(Начало на 1-й стр.)

Двукратная чемпионка универсиады по лёгкой атлетике Виктория Смагина в день закрытия универсиады защитила диплом в АГАУ и стала дипломированным специалистом.

Для ректора АГАУ все спортсмены были своими

Ректор Алтайского государственного аграрного университета Сергей Золотарев честно признался: не представлял, насколько хлопотное дело - проводить соревнования такого масштаба. Зимние универсиады у аграрников уже были (одна прошла в Рязани, другая - в Кургане), но они не идут ни в какое сравнению с масштабом летней.

Сергей Васильевич за всех участников переживал почти как за своих. На вольной борьбе очень болел за Горский университет из Владикавказа. Эта делегация была самой малочисленной, специально из-за нее в программу универсиады включили вольную борьбу. Но командную победу там одержали буряты. "Тоже хорошо, - не сильно расстроился Золотарев, - в Бурятской сельхозакадемии работают мои давние друзья по аспирантуре".

Замечательно работали на универсиаде стражи порядка. Неброско, но эффективно. Любителям спиртных напитков просочиться на территорию универсиады было сложно. Пьяных мы не видели.

шутку, но с легкой подковыркой даже приревновал Татьяну к сельхозуниверситету. Мол, выкладываешься тут без остатка, так бы на первенстве России бежала. Результаты Татьяна показала отличные: 100 метров пробежала за 11,6 секунды, а 200 - за 24,0. Оба результата соответствуют нормативу мастера спорта.

Другим придется постараться

Когда представители команд собрались в последний раз на судейскую для подведения итогов, то словам благодарности в адрес хозяев казалось не будет конца. Планку сельским универсиадам наш край поднял высоко - есть чем гордиться. Отмечали и качество подготовки спортобъектов, и радушное, внимательное отношение к спортсменам павловских жителей, и судейство, и качество медицинского обслуживания, и многое другое. Следующим хозяевам универсиады придется постараться, чтобы выйти на алтайский уровень.

- Нам здорово помогло, - говорил мне несколько раньше ректор АГАУ Сергей Золотарев, - что у павловцев хороший опыт проведения краевых олимпиад сельских спортсменов. Районные власти обеспечили спортсменам питание, размещение, прекрасно подготовили спортобъекты, а мы каждую делегацию встретили, взяли на себя экскурсионное обслуживание, каждую проводим по окончании соревнований до поезда или самолета (последние гости покинут край только сегодня. - **В.Д.**). К тому же всестороннюю поддержку оказала соревнованиям краевая администрация (казалось, что заместители главы администрации края Николай Черепанов и Борис Неудахин вообще днюют и ночуют на универсиаде. - **В.Д.**).

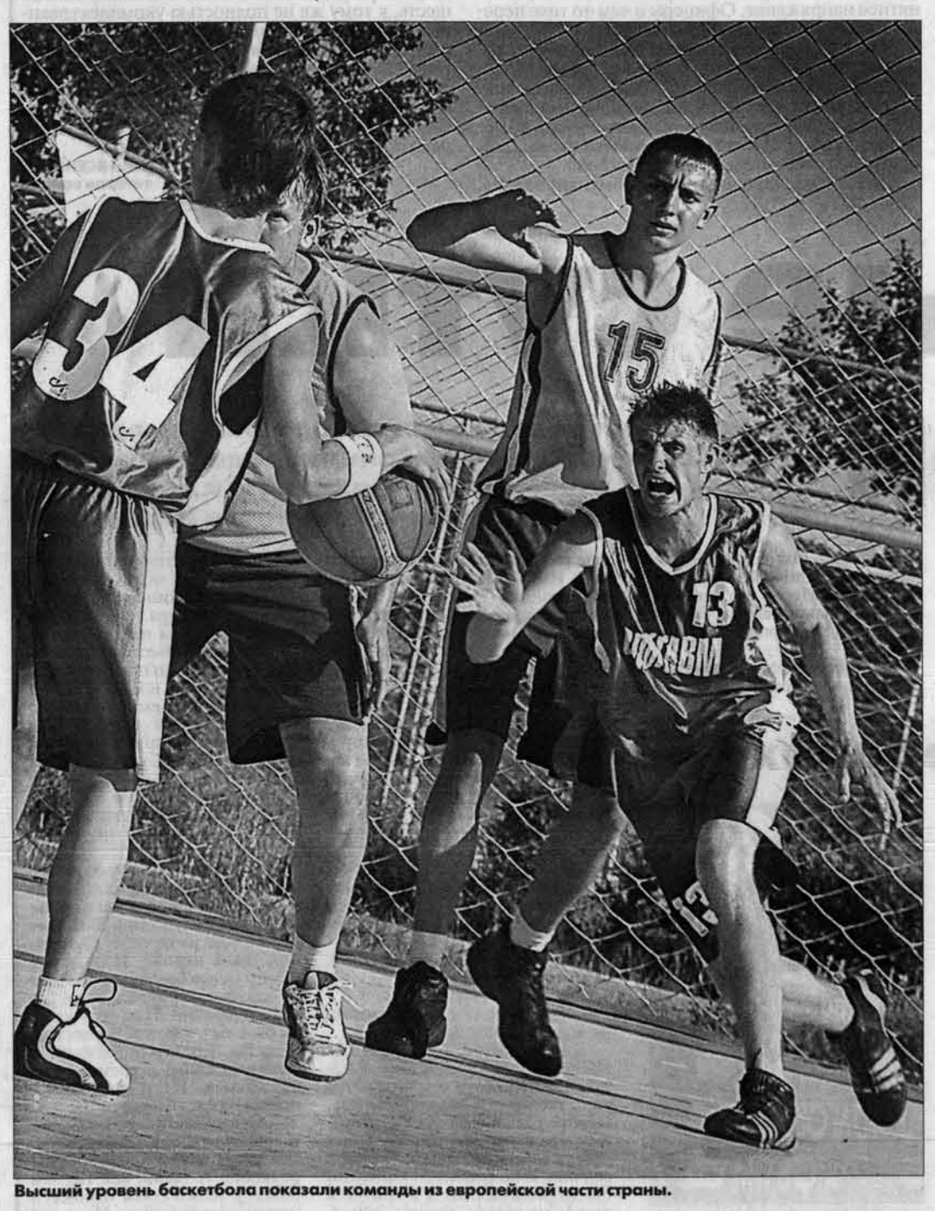

Высший уровень баскетбола показали команды из европейской части страны.

Говорят участники универсиады:

Оксана Любанова, 2 курс экономического факультета Ижевской ГСХА:

- Мы приехали 39 человек. Я выступала в многоборье. Своим результатом довольна. Мне все у вас понравилось - и природа, и люди, и как все было организовано. Появились новые друзья -алтайские спортсмены. Они у вас сильные.

Егор Жуков, 5 курс Великолукской ГСХА (Псковская область), будущий животновод:

- Почаще надо проводить такие соревнования. Жаль, мне в них уже не участвовать. Здесь я играл в мини-футбол. А вообще, до травмы играл в профессиональных футбольных командах Великих Лук и Пскова. Мне у вас понравилось. Был в шоке от открытия соревнований. Олимпиада в Турине, блин! Очень много народа и очень красиво. Можно сказать, действительность превзошла ожидания. На турнир приехали сильные команды, нам немножко не повезло. Зато сдружились здесь с тверскими и тюменскими, ходили друг к другу в гости. С Тверью мы подружились еще на зональных соревнованиях, переписываемся, обмениваемся эсэмэсками с их девчонками.

Елена Угрюмова, Саратовский ГАУ, будущий экономист:

- Вне спорта понравилось, что очень приятные, добрые люди - встретили хорошо. Даже потрясающе! А в спортивном плане было интересно встретиться с прежде незнакомыми командами. Я играла в баскетбол, очень приятно, что наша команда стала чемпионом.

Валентин Бугаев, директор спортклуба Красноярского ГАУ:

- Наши спортсмены соревновались всего по двум видам - вольной борьбе и легкой атлетике. Игровые виды, к сожалению, не попали в финал. Хорошо, что проводить соревнования решили не в Барнауле. В Павловске все как на ладони. Сами соревновались и других видели. Как представитель команды я получил полное представление об уровне спорта в аграрных вузах России и насколько мы отстали. Надо выходить на новый уровень спортивной работы. Обо всем увиденном я доложу руководству своего вуза.

На трибунах становится жарко.

Общекомандное первенство

	очки		очки
1. Алтайский ГАУ	1442	23. Мичуринский ГАУ	530
2. Уральская ГСХА	1318, 5	24. Оренбургский ГАУ	527
3. Челябинский ГАУ	1317	25. Курганская ГСХА	496
4. Чувашская ГСХА	1231,5	26. Ярославская ГСХА	462
5. Саратовский ГАУ	1162	27. Великолукская ГСХА	455
6. Ижевская ГСХА	1097,3	28. Вятская ГСХА	446
7. Курская ГСХА	1051	29. Московская ГАВМиБ	374
8. Башкирский ГАУ	1019,8	30. Ивановская ГСХА	365
9. Воронежский ГАУ	1005	31. Горский ГАУ	336
10. Новосибирский ГАУ	1004,3	32. Московский ГАУ	320
11. Омский ГАУ	976	33. Тверская ГСХА	320
12. Волгоградская ГСХА	942,5	34. Белгородская ГСХА	280
13. Ставропольский ГАУ	907	35. Рязанская ГСХА	274
14. Самарская ГСХА	841	36. Кемеровский ГСХИ	265
15. Тюменская ГСХА	810	37. Пермская ГСХА	253
16. РГАУ-МСХА им.Тимирязева	765	38. Ульяновская ГСХА	248
17. Бурятская ГСХА	749	39. Азово-Черноморская ГАА	195
18. Нижегородская ГСХА	722	40. Брянская ГСХА	195
19. Вологодская ГМХА	615	41. С-Петербургская ГАВМ	195
20. Казанская ГСХА	532	42. Московский ГУЗ	175
21. Костромская ГСХА	531	43. Пензенская ГСХА	168
22. Красноярский ГАУ	530	44. Смоленская ГСХА	133
		45. Казанская ГАВМ	108

Информационно-технический спонсор универсиады "Сибирь-телеком" не дал спортсменам почувствовать себя оторванными от дома и жизни страны. На стадионе и в местах проживания были установлены таксофоны, а в пресс-центре желающие могли бесплатно заглянуть в Интернет.

Канатные страсти.

Футбольная команда АГАУ не выиграла первого места, но все её матчи были красивыми и напряжёнными.

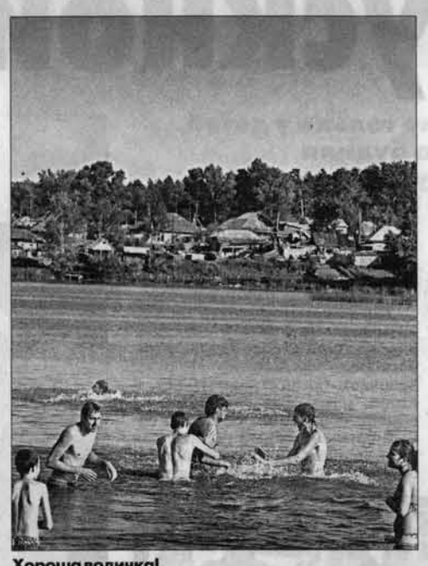

Хороша водичка!

В нашем крае вольная борьба не культивируется, поэтому за команду АГАУ боролись грекоримляне. Но, молодцы, принесли в командный зачет даже больше очков, чем призеры в мини-футболе и волейболе, хотя заняли 8-е место из 17-ти. Дискриминационную для командных видов спорта систему подсчета очков, вызвавшую почти всеобщее неодобрение, придумало российское спортобщество "Урожай". Но для алтайских аграрников все было едино - они так и так сильнейшие. Были сильнейшими на зимней универсиаде, теперь выиграли летнюю. Вот что значит спорт в вузе уважают.

Команде АГАУ львиную долю очков принесли ее легкоатлеты - в зачет пошли сразу 8 результатов (всего 25). Из них как минимум три - преподавателя Татьяны Логуновой. Она выиграла 100 и 200 метров, была в составе победной смешанной эстафеты на 100 метров, а потом еще выступала и в троеборье.

Тренер сборной края по легкой атлетике Сергей Клевцов в

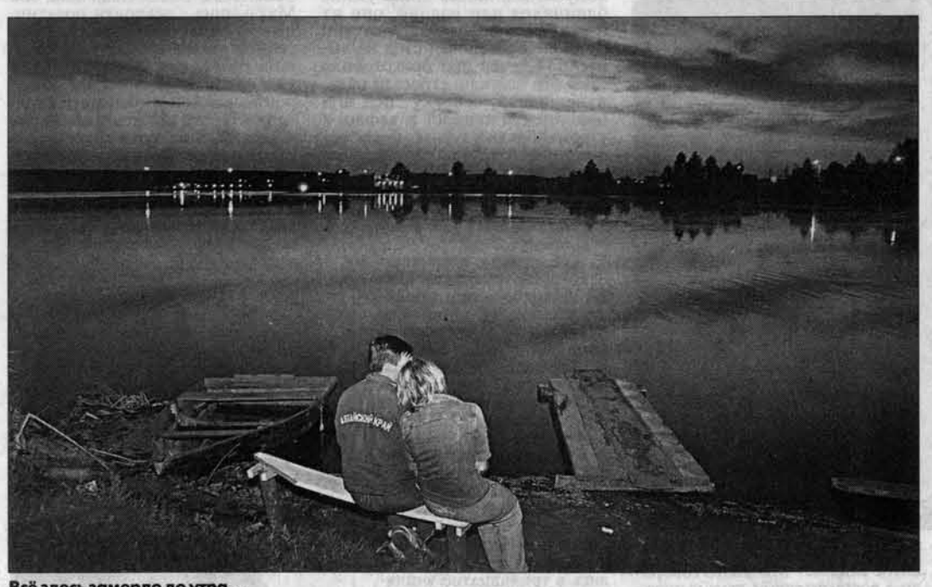

Всё здесь замерло до утра...

Победители и призеры:

Баскетбол (мужчины). 1. Саратовский ГАУ. 2. Курская ГСХА. 3. Белгородская ГСХА... 9. Алтайский ГАУ (из 12).

Баскетбол (женщины). 1. Саратовский ГАУ. 2. РГАУ-МСХА им.Тимирязева. 3. Самарская ГСХА... 8. Алтайский ГАУ (из 9).

Волейбол (мужчины). 1. Омский ГАУ. 2. Чувашская ГСХА. 3. Алтайский ГАУ

Волейбол (женщины). 1. Московский ГАУ. 2. Алтайский ГАУ. 3. Саратовский ГАУ.

Мини-футбол. 1. Тюменская ГСХА. 2. Саратовский ГАУ. 3. Алтайский ГАУ.

Перетягивание каната. 1. Челябинский ГАУ. 2. Волгоградская ГСХА. 3. Воронежский ГАУ... 7. Алтайский ГАУ (из 9).

Легкая атлетика. 1. Челябинский ГАИУ. 2. Алтайский ГАУ. 3. Уральская ГСХА.

Летнее троеборье. 1. Башкирский ГАУ. 2. Алтайский ГАУ. 3. Костромская ГСХА.

Борьба вольная. 1. Бурятская ГСХА. 2. Горский ГАУ. 3. Самарская ГСХА.

Пауэрлифтинг. 1. Новосибирский ГАУ. 2. Волгоградская ГМХА. 3. Алтайский ГАУ.

АФИША

Культурно отдохнем!

Летом культурная жизнь обычно замирает на время - закрывается театральный сезон, уходят на летние каникулы музыкальные коллективы. И все же в ближайшие выходные вполне можно выбрать развлекательный маршрут по городу.

Театр музыкальной комедии приглашает сегодня, **22 июня,** на завершающий сезон представление "До свиданья, до новых встреч". Тел. 38-03-92.

Молодежный театр Алтая

23 июня. "Двенадцать месяцев" - 10-30. Тел. 24-05-71.

Барнаульский планетарий

Звездные программы для детей и взрослых здесь идут каждый час. Тел. 61-10-65.

Художественный музей

23 июня - в рамках фестиваля "Молодежная палитра". "Я поделюсь с тобой секретом" - начало в 11.00.

24 июня "Аквафантазии" - 11.00.

25 июня в музее будут работать художники боди-арта - с 12.00. Фотосессия - 15.00.

Карнавальное шествие моделей к парку "Изумрудный" начнется в 17.00.

В проекте принимает участие агентство "Тиара Моделз". Тел. 61-25-73.

Краеведческий музей по субботам и воскресеньям в 13.00 приглашает на экскурсии "Всей семьей в музей".

Музей предлагает выездные экскурсии "Прогулка по старому Барнаулу", "О, самовар родной, семейный наш очаг", "Экология Барнаула". Тел. 63-47-58.

Детская картинная галерея "Лукоморье"

"Летний звездопад". Выставка работ учеников ДХШ Барнаула. Тел. 48-13-17.

Детская школа искусств N 1

"Ландшафт. Интерьер". Выставка дизайнера Марины Шляховой. Тел. 63-11-67.

Галерея "Кармин"

"Царство ночи". Тематическая выставка.

"Я люблю тебя, жизнь". Выставка памяти Виктора Смирнова. Тел. 26-07-20.

Галерея "На Социалистическом"

Персональная выставка Людмилы Царегородцевой. Тел. 36-64-05.

ПРАЗДНИК

Сабантуй приглашает в "Лабиринт"

25 июня в Барнауле пройдет Сабантуй-2006.

Сабантуй - татарский праздник завершения весенне-полевых работ, один из самых ярких и запоминающихся в народном календаре. Он символизирует продолжение жизни, бессмертие человеческого рода, призыв к счастью, благополучию, долголетию, богатому урожаю и достатку в доме.

Сабантуй-2006 в Барнауле состоится 25 июня на стадионе "Лабиринт" (ул. Юрина, 197). В его программе - выступления фольклорных ансамблей Барнаула, мастеров искусств Республики Татарстан, состязания по национальной борьбе куряш и другие национальные игры: бой мешками на бревне, лазание на столб за призом, бег в мешках, битье горшков с завязанными глазами, соревнования по гиревому спорту, бег с яйцом в ложке, другие игры и аттракционы. Победителя соревнований по борьбе куряш ждет главный приз - живой баран.

На этот праздник в Барнаул из Татарстана прибыли первый зам. министра по делам молодежи, туризму и спорту республики, руководитель делегации Юсуп Якубов, директор музыкального центра "Салават" Вильсор Комильянов, певцы, заслуженные артисты Татарстана Расим Низамов и Рустам Закиров, певица Айгуль Набиуллина. Гостям и участникам Сабантуя представится возможность попробовать плов, чак-чак и другие татарские национальные блюда.

Проезд до стадиона "Лабиринт" троллейбусами и автобусами до остановки парк "Юбилейный".

Людмила ЕРМОЛИНА.

КРИМИНАЛ

Допрос с последствиями

Начальник уголовного розыска Ленинского РОВД Барнаула Валерий Шатый признан судом виновным в превышении должностных полномочий.

Он получил 5 лет лишения свободы условно, с лишением права занимать должности в органах внутренних дел в течение трех лет.

Как сообщила прокурор надзорного отдела прокуратуры края Людмила Шубина, 31 января 2005 года по подозрению в квартирной краже сотрудники милиции задержали несовершеннолетнего юношу. Начальник уголовного розыска решил сам провести его допрос, желая добиться от парня признаний.

Показания выбивали. Били ладонями по лицу, ушам, коленом в живот... Затем последовали угрозы продолжить физическое насилие, если подозреваемый не даст признательных показаний.

Тем не менее парень смог выдержать этот прессинг и признаваться в краже не стал. Вернувшись домой, он рассказал родственникам о случившемся, что и побудило его мать обратиться с заявлением в районную прокуратуру.

Валерий ЗИЯСТИНОВ, помощник прокурора Алтайского края.

В следующем номере "АП"

Глухие дети стали слышать и петь

Авиакатастрофы, возможно, были лучшим "эндшпилем"...

Если вы не успели подписаться, спрашивайте в киосках "Роспечати"

краевая массовая газета Алтайская правда

УЧРЕДИТЕЛИ: краевой Совет народных депутатов, администрация Алтайского края и краевое государственное унитарное предприятие газета "Алтайская правда"

Главный редактор О.Н.ШЕВЧУК.

Редакционная коллегия: А.С.АСТАПОВ, В.В.ДВОРЯНКИН, А.С.ГЕРАСИМОВ (зам. главного редактора), Е.Н.ЖУКОВА (ответственный секретарь), В.А.СИНОЛИЦ (первый зам. главного редактора).

АДРЕС РЕДАКЦИИ И ИЗДАТЕЛЯ: 656043, г.Барнаул, ул.Короленко, 105. Телефоны: 35-46-85 - приемная, 63-34-78 - отдел рекламы, 35-46-86 - отд. распространения, 26-68-99 - отдел новостей. E-mail: mail@ap.altai.ru Адрес в Интернете: www.ap.altairegion.ru Наш расчетный счет: Алтайский банк Сбербанка РФ. г. Барнаул, р/с 40602810202020000209, к/с 30101810200000000604, БИК 040173604 ИНН 2225003653 ОКПО 05905993, ОКОНХ 87100

Редакция может публиковать статьи в порядке обсуждения, не разделяя точку зрения автора. За содержание рекламных материалов ответственность несут рекламодатели. Авторы опубликованных материалов несут полную ответственность за точность приведенных фактов, цитат, экономико-статистических данных, собственных имен, географических названий и прочих сведений. Письма, рукописи, фотоснимки, рисунки не рецензируются и не возвращаются. Материалы, помеченные значком ☑, публикуются на правах рекламы.

ТЕЛЕФОНЫ СОБСТВЕННЫХ КОРРЕСПОНДЕНТОВ «АЛТАЙСКОЙ ПРАВДЫ»:

КУЛУНДА - Н.И.Гуртенко - (8-266)22-4-63;
КАМЕНЬ-НА-ОБИ - И.Н.Микуров - (8-214)2-17-58;
РУБЦОВСК - Л.Н.Стрижкин - (8-257)4-64-48;
ТАЛЬМЕНКА - Б.К.Рождественский - (8-291)2-76-93.
ПОСПЕЛИХА - Ю.С.Савельев - (8-256)22-2-92;
СЛАВГОРОД - М.Д.Алексенко - (8-385)68-5-28-45.

Газета зарегистрирована Сибирским окружным межрегиональным территориальным управлением Министерства РФ по делам печати, телерадиовещания и средств массовых коммуникаций. Свидетельство о регистрации № ПИ 12-1311 от 25 июля 2002 г.

НАБОР, ВЕРСТКА, ФОТОВЫВОД В КОМПЬЮТЕРНО-ИЗДАТЕЛЬСКОМ ЦЕНТРЕ РЕДАКЦИИ

Сдано в печать - в 15.00
Выход по графику - 17.30.
Индекс 50300.
ТИРАЖ 60 643 экз.
Газета выходит во вторник, среду, четверг, пятницу (тройной номер), субботу.
Отпечатана в ОАО «Издательско-полиграфическое предприятие «Алтай» (656043, г.Барнаул, ул. Короленко, 105) на бумаге АО «Соликамскбумпром».
Заказ № 1052.