Горская библиотека им. В.М. Шукшина

Сколько надо потратить, чтобы заплатить рубль Стр. 2

Платье из соломы и шары на поводке Стр. 3

Когда "выстрелят" змеиногорские биатлонисты? Стр. 4

краевая массовая газета

АЛТАЙСКАЯ правда

Газета выходит с 12 августа 1917 года

№ 307 (24926) СРЕДА, 3 НОЯБРЯ 2004 г. Цена в розницу - договорная

Евгений НЕЧЕПУРЕНКО (фото автора) — *Программа выполняется* — ПЕРЕПРАВА

Край стал ближе к республике

Михаил Евдокимов и глава Алтайского района Виктор Коршунов разрезали традиционную ленточку.

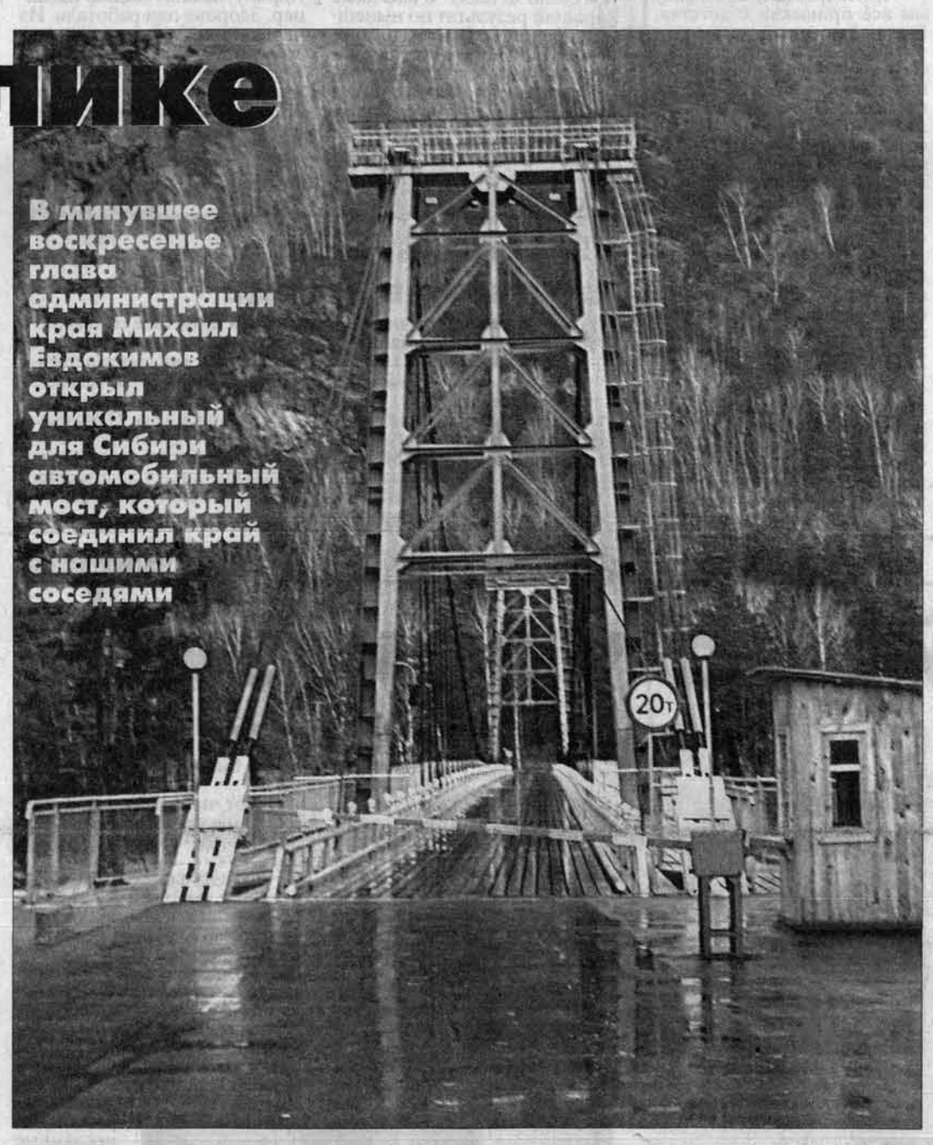

В минувшее воскресенье глава администрации края Михаил Евдокимов открыл уникальный для Сибири автомобильный мост, который соединил край с нашими соседями

Уже не первый дорожный объект, который в этом году сдается в эксплуатацию, сопровождается дождем. Говорят, это к добру. Так случилось и на этот раз. Новый автомобильный мост через Катунь соединил Алтайский край с Республикой Алтай в районе поселка Манжерок. Автотранспорт с Чуйского тракта получил прямой выход на известный туристический комплекс "Бирюзовая Катунь", который строится в рамках краевой программы развития туризма. Застройщик этого комплекса - предприятие "Алтайизвесть" полностью профинансировало строительство дорожного объекта. Так что мост через Катунь можно считать первым мостовым переходом, возведенным на частные инвестиции.

Строительство 221-метрового моста велось с декабря 2001 года, а уже летом нынешнего года его достоинства оценили первые туристы. Учитывая сложные условия горной реки, сроки почти рекордные. Тем более, что монтаж несущих конструкций мог вестись только в зимнее время.

- Зимой 2002-03 года нам просто повезло, - рассказывает генеральный директор "Алтайизвести" Евгений Востриков. - Мороз стоял крепкий, и Катунь возле туркомплекса замерзла. Плюс полтора метра льда мы сами наморозили и могли нормально вести работы. Закончился монтаж - и лед вскрылся. Сама природа нам помогала.

Прибывший на открытие моста глава администрации края Михаил Евдокимов отметил важную роль объекта для развития туристического потенциала региона. Ежедневно летом только в "Бирюзовой Катуни", расположенной в полусотне метров от моста, отдыхает до 2 тысяч туристов. "Строительство новых и реконструкция старых дорог и дорожных объектов - одна из главных задач краевых властей", - сказал он.

- А дорогу на Белокуриху будете делать? - интересовались многочисленные отдыхающие, также приехавшие на открытие моста.

- Будущим летом начнем там работы, - ответил губернатор.

Михаил Евдокимов и глава Алтайского района Виктор Коршунов разрезали традиционную ленточку. Гости и хозяева стройки почтили память Александра Коваля, который начинал строительство туркомплекса и так мечтал увидеть красавец-мост... Его жизнь оборвалась в самом расцвете сил из-за трагической случайности. Но его мечты уже живут и служат людям.

Алтайский гидрометцентр — ПОГОДА

СЕГОДНЯ днем в крае и Барнауле переменная облачность, преимущественно без осадков. Ветер юго-западный, умеренный. Температура днем от ноля до минус 5, по западу края - до +5.

В последующие двое суток - осадки в виде дождя и мокрого снега, гололедные явления. Ветер западный, сильный, порывистый. Температура ночью от плюс 1 до минус 4, при прояснениях до минус 8; днем - от плюс 2 до минус 3, 4 ноября по югу до +6.

КОНТАКТЫ

Алтай в Ташкенте

Сегодня в Ташкенте открывается универсальная промышленная выставка "Сибирь-Узбекистан - 2004"

Ее организаторами являются аппарат полномочного представителя президента РФ в Сибирском федеральном округе, межрегиональная ассоциация "Сибирское соглашение" и Торгово-промышленная палата РФ.

Алтайскую делегацию возглавил директор департамента внешнеэкономической деятельности администрации края Александр Жилин. В ее состав вошли представители 12 предприятий края. Среди них - "Михайловский завод химических реактивов", "Барнаултрансмаш", АТИ, "Ротор", "АлтайМазСервис", "Алттрак", "Ташкент-Алтай" и фирма "Малавит".

Администрация края оказывает всестороннюю поддержку реализации совместных проектов. Сейчас Узбекистан - на четвертом месте среди внешнеторговых партнеров края. Алтай является лидером в Сибири по объему товарооборота с Узбекистаном. В прошлом году товарооборот увеличился на 65 процентов и составил более 50 миллионов долларов.

С Узбекистаном активно сотрудничают "Алтайский трактор", "Ташкент-Алтай", "Алтайские витамины", "Сибмашдизель" и "Сибэнергомаш". В край импортируются фрукты и овощи, а также вата, войлок, азотные и сульфатные кислоты и др. Перспективное направление взаимовыгодного партнерства - поставка в республику алтайского зерна и продуктов зернопереработывающей отрасли, круп, мясоконсервной продукции.

Выставка закончит работу 6 ноября.

Жанна МАЛАХОВА.

Анатолий МУРАВЛЕВ, Сергей БАШЛЫЧЕВ (фото) — *К 60-летию Победы* — ПАМЯТЬ

С плеча участника Парада

В Рубцовском городском краеведческом музее развернута экспозиция, посвященная предстоящему 60-летию Победы советского народа в Великой Отечественной войне

Неизменный интерес у посетителей вызывает мундир генерал-лейтенанта, участника Парада Победы на Красной площади в Москве в июне 1945 года. Этот экспонат любезно предоставил музею из частной коллекции рубцовчанин Виктор Зобнев. Он является предпринимателем, депутатом городского представительного органа и страстным коллекционером. Виктор Зобнев передал музею для экспонирования и во временное хранение коллекцию мундиров офицеров Красной, Советской и Российской армий. Бесспорно, самый редкий из них - генеральский, специально пошитый к Параду Победы.

Сотрудники музея работают с частной коллекцией уже около года. Экспозиция офицерских мундиров продлится до лета будущего года.

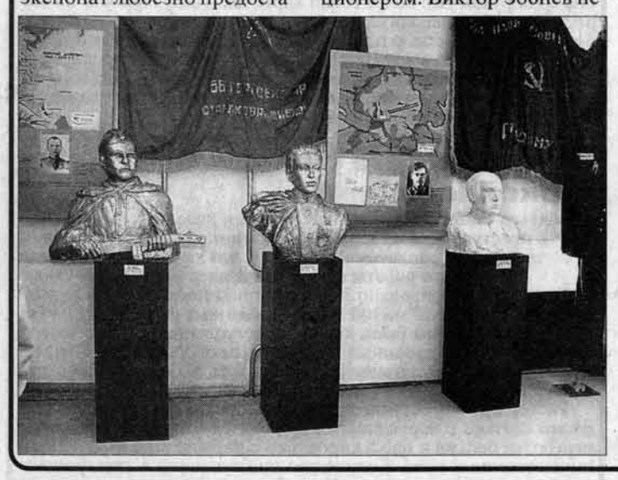

Мундир участника Парада Победы представляет директор музея Надежда Мохова.

ЗИМА НА ФЕРМАХ

Сводка

суточной продуктивности коров. Первая колонка цифр - надоено молока в среднем от коровы 1 ноября 2004 года, вторая - "+", "-" к 1 ноября 2003 года. По данным крайсельхозуправления - в килограммах

Бийский	9,2	0,9	Ключевский	4,5	0,4
Шелаболихинский	8,6	0,4	Калманский	4,5	-0,5
Зональный	7,7	0,7	Славгородский	4,4	0,7
Немецкий	7,4	-0,9	Курьинский	4,4	0,3
Павловский	7,3	-0,8	Косихинский	4,3	0,5
Петропавловский	7,2	1	Угловский	4,2	0,1
Первомайский	6,7	0,8	Мамонтовский	4,2	-0,6
Целинный	6,6	1,5	Троицкий	4,2	-0,6
Смоленский	6,4	1,5	Шипуновский	4,1	-0,1
Третьяковский	6,4	0	Волчихинский	4	-0,4
Топчихинский	6,2	0,3	Кулундинский	4	-0,6
Змеиногорский	6	1,9	Михайловский	3,9	-0,3
Завьяловский	5,8	-0,3	Тюменцевский	3,8	0,6
Заринский	5,7	0,8	Алейский	3,8	0,3
Родинский	5,7	-1	Краснощековский	3,8	0,2
Советский	5,5	1,1	Суетский	3,7	0,2
Усть-Калманский	5,4	0,3	Крутихинский	3,7	-0,3
Романовский	5,4	-1,4	Новичихинский	3,5	0,2
Кытмановский	5,3	0,8	Бурлинский	3,5	-0,3
Тогульский	5,3	0,5	Быстроистокский	3,4	0,5
Алтайский	5,3	0,3	Усть-Пристанский	3,4	-0,6
Залесовский	5,3	0,3	Баевский	3,3	1,3
Егорьевский	5,3	-0,1	Чарышский	3,2	0,5
Рубцовский	5,2	-0,5	Ельцовский	3,1	0,2
Поспелихинский	5,1	0,5	Хабарский	3	0,3
Локтевский	4,9	0	Ребрихинский	2,9	0
Красногорский	4,8	0,8	Каменский	2,7	-0,2
Солтонский	4,8	0,2	Солонешенский	2,6	0,1
Табунский	4,7	0	Панкрушихинский	2,4	0,4
Благовещенский	4,6	0,1			
Тальменский	4,6	-0,2	**По краю**	**5,3**	**0,2**

Неблагоприятные дни и часы в ноябре 3 (15-17); 5 (14-16); 9 (22-24); 13 (15-17); 16 (14-18); 20 (6-8); 25 (23-24); 28 (1-3)

СООБЩЕНИЯ НАШИХ КОРРЕСПОНДЕНТОВ — ЛЕНТА НОВОСТЕЙ

О льготниках не забудут

Проекты законов о мерах социальной поддержки льготников подготовлены в администрации края.

С января 2005 года всем льготникам страны натуральные льготы будут заменены денежными выплатами.

Ветераны труда, труженики тыла и жертвы политических репрессий будут получать компенсацию из краевого бюджета. В течение лета комитетами по социальной защите населения городов и районов края были уточнены списки.

Для более чем 270 тысяч льготников края предусмотрены не только денежные выплаты, но и сохранение ряда льгот. Так, труженики тыла и жертвы политических репрессий продолжат получать лекарства по рецептам за 50% от стоимости и платить за жилье половину суммы. В списке натуральных льгот всех трех категорий -бесплатное зубопротезирование. Для жертв политических репрессий предусмотрен бесплатный проезд на поезде раз в год в любую точку России или 50-процентная оплата поездки другим видом транспорта. На проезд в городском и пригородном транспорте и абонентскую плату (за телефон, антенну и радио) краевым льготникам будет выдаваться ежемесячная денежная компенсация.

Комитет администрации края по социальной защите населения представил и проект целевой комплексной программы "Старшее поколение Алтая". Она направлена на поддержку 300 тысяч пенсионеров края, не имеющих льготного статуса.

Генералу - орден, комиссариату - кубок

Военный комиссариат Алтайского края признан лучшим среди двенадцати региональных органов местного военного управления, входящих в состав Сибирского военного округа.

В Чите состоялся военный совет СибВО, на котором были подведены итоги 2004 года. За успехи в проведении мобилизационных мероприятий, призывных кампаний, социальную работу с пенсионерами и ветеранами боевых действий, за выполнение федеральной целевой программы по набору граждан, пребывающих в запасе, на службу по контракту военный комиссариат края получил переходящий кубок СибВО.

Командующий войсками округа генерал-полковник Николай Макаров вручил военному комиссару края генерал-майору Владимиру Розовенко орден "За военные заслуги", которым в сентябре этого года он был награжден по указу Президента России.

Ты с компьютером на "ты"?

Стартовал краевой ежегодный конкурс среди школьников "Компьютерный гений-2005".

Он организован в рамках президентской программы "Одаренные дети России" учебным центром "Алтайская компьютерная академия" при содействии комитета администрации края по образованию.

Принять участие в борьбе за звание "Компьютерного гения" могут школьники 6-10 классов городов и районов края. В течение трех заочных туров ребятам предстоит проявить свои знания в области информационных технологий, выполнить задания по компьютерной графике, программированию. Двадцать ребят, которые покажут самые хорошие результаты, встретятся в апреле 2005 года на финальном - очном этапе конкурса, который пройдет в Барнауле.

Самые талантливые получат в награду современную технику. Главный приз конкурса - компьютер.

В этом году объявлено три дополнительных номинации. "Лучший веб-мастер" получит современный модем и карту доступа в Интернет, "Лучший программист" - смартфон с картой оплаты на 100 условных единиц, а "Лучший компьютерный дизайнер" будет поощрен цифровой видеокамерой.

Три школьника, занявшие с пятого по седьмое места, смогут бесплатно получить любую из современных компьютерных специальностей в учебном центре академии.

Заявки на участие в конкурсе принимаются до 30 ноября в комитетах по образованию городов и районов края и учебном центре "Алтайской компьютерной академии".

Ходили мы походами...

В крае проходит туристический слет.

В нем участвуют 150 юных туристов из 22 городов и районов края. Работа идет по семи краеведческим секциям, среди них: "Летопись родного края", "Археология и этнография", "Литературное краеведение и культурное наследие". Школьники выступают с докладами в краевом центре детско-юношеского туризма, в музее АлтГУ, школе N 69 и гимназии N 27.

Шипуново принарядили к 80-летию

По результатам ежегодного конкурса, который проводит администрация края, отмечена хорошая работа по благоустройству в райцентре Шипуново.

Нынче в связи с подготовкой к 80-летию района в Шипуново было затрачено немало средств на асфальтирование дорог и тротуаров, освещение улиц, ремонт стадиона, наведен порядок в скверах. В планах шипуновцев -вернуть селу былую славу самого благоустроенного райцентра края.

Едет "скорая" на вызов...

На прошлой неделе городская станция "Скорой помощи" отметила 75-летие со дня создания.

Как рассказал заместитель главного врача станции Андрей Елисеев, найти приказ с точной датой образования станции не удалось. Первые документы, в которых упоминается барнаульская "Скорая помощь", датированы 1929 годом.

- Как и везде, "Скорая" начиналась с конных повозок, - сказал Андрей Валентинович. - Мы нашли приказ о наложении наказания на одного из кучеров, который вышел на работу пьяным и вовремя не заложил кобылу. Несмотря на такое курьезное начало, в истории барнаульской станции "Скорой помощи" немало славных страниц. Например, одним из первых главных врачей был Александр Чеглецов. Особенно же интенсивно наша служба развивалась в начале 60-х. В это время появились первая кардиобригада, бригада противошоковой терапии (реанимационная) и так далее.

Сегодня в городской "Скорой помощи" работает около 1 800 человек. На линию выезжают 66 бригад, из них 9 - специализированных, 10 - интенсивной терапии. А за сутки на станцию поступает до 800 вызовов.

Эх, картошка, объеденье!

Погреба у жителей села Поломошное Новичихинского района доверху заполнены крупной картошкой. Такого щедрого урожая второго хлеба здесь давно уже не было.

Некоторые кругляши весят до трех килограммов. Продавать картофель по бросовым ценам заезжим коммерсантам сельчане не стали. Поэтому он в больших количествах идет на корм скоту. Подобная же ситуация и во многих других селах.

За связь без брака

19 октября исполнилось 85 лет создания в нашей стране Войск связи.

Торжественные мероприятия проходили в Москве в Театре Российской армии, где были отмечены руководители предприятий, выпускающих сегодня современную военную технику связи. Согласно приказу начальника связи Вооруженных сил РФ генерал-полковника Николая Ляскало, генеральный директор ОАО "Славгородский завод радиоаппаратуры" Игорь Хроменков награжден медалью и нагрудным знаком "85 лет Войскам связи", а также ценным подарком - наручными часами. Так главный заказчик оценил работу коллектива радиозавода, который своевременно и качественно выполняет государственные контракты.

Борьба старого и нового

26 октября в Яровом в отсутствие главного врача краевой физиотерапевтической больницы Сергея Биневского бывший сотрудник ФТБ Владимир Цапко пытался проникнуть в его кабинет.

Свой визит он обосновывал ксерокопией приказа о своем назначении временно исполняющим обязанности главного врача этого учреждения за подписью заместителя председателя комитета по здравоохранению администрации края.

Ввиду того что приказ составлен с нарушением законодательных норм и не имеет юридической силы, к его исполнению руководство ФТБ не приступило.

Для предотвращения конфликтной ситуации были вызваны сотрудники правоохранительных органов. Подготовлено и направлено обращение в краевую администрацию и администрацию Яровое, федеральному инспектору по Алтайскому краю, заявление в прокуратуру.

Читателей информировали: Т. Черемисина, А. Горбунова, Ю. Савельев, Я. Прозорова, Е. Кокочко, В. Кулешов.

Курсы валют в банках Барнаула на 2 ноября 2004 г.

банк	телефон	$ пк.	$ пр.	ЕВРО пк.	ЕВРО пр.
Агропромкредит	36-59-99	28.75	28.93	36.50	37.00
АЛЬФА-БАНК	39-95-14	28.65	28.95	36.00	36.90
Алтайкапиталбанк	24-79-98	28.70	28.85	36.50	36.95
АРФ КБ «Сибирское ОВК»	62-50-34	28.70	28.90	36.50	36.90
Алтайсбербанк	39-92-64	28.70	28.92	36.30	37.10
Региональный кредит	66-87-35	28.70	29.00	36.30	37.00
Урало-Сибирский	23-19-53	28.70	28.95	36.00	37.00
Возрождение	46-86-20	28.62	29.05	36.15	37.00
Газпромбанк	36-14-45	28.60	28.92	36.50	37.20
ГУТА-БАНК	26-98-64	28.55	28.90	35.40	37.10
Зернобанк	26-14-08	28.75	28.90	36.40	37.30
Ж/д фил. Зернобанка	35-88-77	28.70	28.95	36.50	37.20
Импэксбанк	77-78-07	28.60	29.00	36.15	36.95
МДМ-Банк	66-87-98	28.50	28.90	36.10	37.50
Мосстройэкономбанк	35-45-63	28.56	29.00	35.90	37.00
Промышленно-строительный банк (СПб)	61-69-96	28.60	28.95	36.00	36.90
АРФ Россельхозбанк	35-88-86	28.70	28.95	36.45	37.10
Сибакадембанк	36-42-54	28.65	28.92	36.00	37.00
СИБСОЦБАНК	24-17-51	28.70	29.00	36.45	37.20
Собинбанк	66-68-27	28.70	28.90	36.00	37.10
ТАЛЬМЕНКА-БАНК	33-38-17	28.00	28.88	35.70	36.90
ТУСАРБАНК	61-78-03	28.76	28.88	36.30	37.30
ФорБанк	23-12-12	28.65	28.92	36.00	37.00

G7-60

ДОРОГО ЗАКУПАЕТ

ОТКРЫТОЕ АКЦИОНЕРНОЕ ОБЩЕСТВО АЛЕЙСКЗЕРНОПРОДУКТ ИМЕНИ С.Н. СТАРОВОЙТОВА

ПШЕНИЦУ, РОЖЬ, ОВЕС, ЯЧМЕНЬ, ГОРОХ, ПОДСОЛНЕЧНИК.

ПРЕДОСТАВЛЯЕТ ТРАНСПОРТ! ГАРАНТИРУЕТ ОПЛАТУ В ДЕНЬ СДАЧИ ЗЕРНА!

г.Алейск: (253) 21-682, 21-970, 20-756, 26-085.
с. Усть-Пристань: (254) 22-572.
с. Мамонтово: (213) 22-882.
e-mail: azpaley@ab.ru
www.azpaley.ru

G7-391

ОАО АПК "РУССКОЕ ПОЛЕ" закупает и перерабатывает ПШЕНИЦУ мягких и твердых сортов 3,4,5 классов

РАСЧЕТ НЕМЕДЛЕННО

Обращаться по телефонам: в Барнауле: (3852) 6666-71, 6666-89; в Топчихе: (252) 21-1-49; в Благовещенке: (264) 22-3-37

АЛТАЙАГРОТЕХ

ТРАКТОРЫ ■ АВТОМОБИЛИ ■ СЕЛЬХОЗТЕХНИКА ■ ЗАПЧАСТИ ■ КОМПЛЕКТУЮЩИЕ

Огромный ассортимент. Прямые поставки. Низкие цены. Гарантии. Сервис.

РЕМОНТ ШИН: ТРАКТОРЫ ■ КОМБАЙНЫ ■ АВТОМОБИЛИ

ул.Попова, 220, т.304-744, 450-865; Змеиногорский тракт, 89а, т.688-929; ул.Трактовая, 27, т.314-836, 314-904; e-mail: agroteh@ab.ru, www.altaiagrotech.ru

Мнение депутата АКТУАЛЬНО

Владимир Семенов:

Зарплата учителям и врачам повысится

28 октября состоялась очередная сессия краевого Совета

Все предложения, которые вынесла на рассмотрение группа "Объединенные депутаты", членом которой является Владимир Владиславович Семенов, были приняты. Они коснулись прежде всего социальной проблематики. Незадолго до сессии в нашем крае, как и во всей стране, прошли митинги протеста бюджетников. Основным их требованием было повышение заработной платы.

- Мы, - говорит В.Семенов, - с абсолютным пониманием отнеслись к этим требованиям и заявили о поддержке проекта закона "Об оплате труда работников краевых государственных и муниципальных учреждений в Алтайском крае". Все депутаты согласились с мнением профсоюзов о необходимости повышения зарплаты бюджетникам. В следующем году заработная плата учителям и врачам повысится на 20 процентов. Но хочу подчеркнуть, что в 2005 году мы потребуем еще раз вернуться к вопросу о повышении заработной платы бюджетникам, потому как прекрасно понимаем, что эти 20 процентов не являются существенной поддержкой.

Также хочу отметить принятие краевой целевой программы "О первоочередных мерах по улучшению социального обслуживания граждан пожилого возраста в Алтайском крае на 2005-2010 годы". Эта программа предусматривает меры по развитию сети учреждений и служб, работающих в интересах граждан пожилого возраста. Все мы знаем, что сегодня данная категория людей самая слабозащищенная: мизерные доходы, проблемы со здоровьем - все это требует более внимательного отношения к пожилым. Как раз накануне сессии завершился месячник пожилого человека. Ко мне как к депутату не раз обращались пожилые люди со своими проблемами. И я рад, что такая программа была одобрена. Надеюсь, что ее принятие будет не только способствовать улучшению качества жизни граждан пожилого возраста, но и повысит ответственность и внимание тех структур, которые призваны им помогать.

- Расскажите поподробнее об инициативе, касающейся так называемого "губернаторского часа".

- По инициативе группы "Объединенные депутаты" на рассмотрение крайсовета был вынесен закон "О внесении изменений в закон Алтайского края "О статусе депутата Алтайского краевого Совета народных депутатов". Что он означает? Теперь у депутатов есть право приглашать должностных лиц нашего края на сессию и напрямую получать ответы на интересующие вопросы, обсуждать с ними в режиме диалога проблемы края. Я бы не сказал, что это какое-то новшество. Подобная практика прямого общения депутатов и чиновников существует во многих регионах России. И, как показывают результаты, такая форма работы исполнительной власти с законодательной весьма эффективна. Кроме того, мы должны понимать, что последние предложения Президента России, связанные с назначением губернаторов, значительно повышают ответственность местных законодателей, ведь именно они будут утверждать кандидатуру на пост губернатора, возьмут на себя большую ответственность. Понимая это, депутаты краевого Совета посчитали, что необходимо более тесное сотрудничество между КСНД и исполнительной властью. Мы считаем, что установление на сессии "губернаторского" информационного часа уже в ближайшее время продемонстрирует свои результаты.

- На сессии принят закон "Об экономической поддержке средств массовой информации в Алтайском крае". Что он дает независимым СМИ?

- Этот закон предусматривает усиление общественного контроля за распределением финансовых средств в этой области. Экономическую поддержку получат государственные и муниципальные СМИ в виде средств на оплату полиграфических услуг, на приобретение газетной бумаги, на почтовую пересылку обязательных экземпляров для обеспечения работы краевых государственных учреждений. Газете "Алтайская правда" дополнительно компенсируется до 50 процентов затрат на оплату услуг почтовой связи по доставке физическим лицам. Также предусмотрено выделение средств на профессиональную переподготовку журналистов. Что касается негосударственных СМИ, то данный закон позволяет им принимать участие в конкурсе на получение от краевого бюджета финансовой поддержки в виде грантов. Материальная поддержка в размере до 500 тысяч рублей, предназначенная на создание телепрограмм, печатных материалов на социально значимые темы, такие, как профилактика наркомании, борьба со СПИДом и другие, станет хорошим стимулом для многих средств массовой информации. Хочу также отметить, что состав экспертного совета по грантам позволяет рассчитывать на объективность при принятии решения, ведь в него, помимо четырех депутатов краевого Совета и представителей от администрации края, включены также представители от уполномоченного по правам человека в Алтайском крае, профсоюза работников СМИ и от Союза журналистов Алтайского края.

- Приближается праздник 7 ноября - День согласия и примирения. В прессе активно обсуждается возможность замены этого праздника на День народного единства 4 ноября. В российской истории этот день знаменует освобождение в 1612 году ополчением Минина и Пожарского Москвы от оккупантов. Ваше отношение как законодателя к подобной инициативе?

- К ноябрьскому празднику мы все привыкли с детства. Еще не все согласились с тем, что "красный день календаря" был заменен на День примирения, и многие никогда и не согласятся. Надо честно признать, что 7 ноября жители страны воспринимают по-разному, и этот праздник, к сожалению, не способствует сплочению жителей России. Я не очень понимаю, зачем надо что-то менять. Праздник должен объединять людей, и сама идея народного единства нам всем необходима, но, боюсь, новый официальный праздник страны опять будет навязан людям, что, естественно, негативно повлияет на восприятие его населением. Я считаю, что присутствие согласия и мира в нашем обществе не должно зависеть от праздника, главное, чтобы мы сами к этому стремились.

Вопросы задавала Мария ИВАНОВА.

Иван МИКУРОВ *Стадо* ЗИМА НА ФЕРМАХ

В королевском воеводстве порядка больше

Недавно, в середине октября, главный зоотехник колхоза "Восток" Николай Васильевич Королев с явным удовлетворением сказал:

- Нынче летом неплохо отремонтировали четыре коровника. Недешево обошлось, но если не будет молока - не будет и ежедневной выручки. Так что траты соизмеряй с доходами.

К великому сожалению, многие хозяйства в районе попустились молочным стадом: распродали коровушек за солярку, уголь. А теперь жить на что? Содержать дойное стадо ведь никогда не было легко. В прошлом году из-за засухи и в "Востоке" сумели припасти к зиме всего по 17,7 центнера кормовых единиц на голову скота. Не до полноценного кормления было - перезимовать бы.

Но здесь даже в такую трудную зимовку выстояли. Сегодня в колхозе 550 коров, а всего крупного рогатого скота - полторы тысячи голов. Да еще 530 свиней и 170 коней. Годом раньше от каждой сотни коров получили 96 телят - очень даже хороший результат по нынешним временам. В этом году коровье стадо пополняют без малого двумя сотнями телок. Старых, малоудойных выводят. Работа эта ведется постоянно, со всей зоотехнической ответственностью. Неслучайно Николай Королев недавно был награжден Почетной грамотой крайсовета.

Первотелок раздаивать поручили старательной Оксане Клоковой. Нынче припасли по 20 центнеров кормовых единиц на голову скота. Это без учета зернофуража. Так что в зимовку должно быть полегче. А у зоотехника - кадровая забота. Побольше бы старательных доярок, а то за девять месяцев одна надоила 22 центнера молока от коровы, другая - лишь 17. Слишком велик разрыв.

Помнят в селе доярок Валентину Новикову, недавно ушедшую на пенсию заслуженную работницу Валентину Харину, помнят Лидию Швайцер. Здорово они работали. Из нынешних Королев отмечает Марию Москаленко, Таисью Митрошкину, Надежду Ольховскую и еще нескольких. Именно они сегодня главная надежда и опора колхоза.

Каменский район.

Юрий САВЕЛЬЕВ КРАТКО

Посланцы села остаются в городе

В ряде хозяйств Поспелихинского района недостает специалистов с высшим образованием, хотя ежегодно только по целевым направлениям поступают учиться в Алтайский государственный аграрный университет 15-20 человек.

К сожалению, не все они возвращаются в села. Нынче приступили к работе всего лишь два выпускника вуза. Основные причины - низкая зарплата в хозяйствах и отсутствие здесь благоустроенного жилья. Можно попытаться добиться исполнения договоров в судебном порядке. Но, видимо, никому до этого нет дела. Поэтому посланцы села, оставшись в городе, потраченные на учебу деньги не возвращают.

ЛЕНТА НОВОСТЕЙ

Магнитофон уехал в Подойниково

Валентина Кобякова из села Подойниково Панкрушихинского района, участвуя в лотерее среди подписчиков "Алтайской правды", выиграла СД-магнитолу. Приз приехал получать ее сын Виктор.

- Мы живем вместе с родителями, - рассказал он. - Сколько себя помню, они выписывают "Алтайскую правду". Номер газеты, где были опубликованы результаты розыгрыша лотереи, я увидел первым. Там еще была фотография женщины, выигравшей телевизор. "Везет же людям!" - подумалось мне. Смотрю список дальше, а там фамилия моей матери. Было очень приятно, спасибо за приз.

Кстати, Кобяковы уже подписались на "Алтайскую правду" на следующее полугодие. Подпишитесь и вы!

Пылесос для Анны Сергеевны

"Алтайскую правду" выписываю с 1947 года. Мы с мужем были учителями, всю жизнь провели в школе. Сегодня я уже одна. Мне 78 лет, но любимую газету по-прежнему выписываю. Интересуюсь краевыми новостями. Посылаю к вам квитанцию, надеюсь на приз за такой длительный срок подписки", - написала нам Анна Сергеевна Ланина из Павловска.

Дорогая Анна Сергеевна! Лотерея есть лотерея: тут уж как удача соблаговолит... Но к вам она, по всему видно, благосклонна. Вы выиграли пылесос Samsung. Желаем вам здоровья, счастья. Оставайтесь с нами!

Олег МИКУРОВ, Андрей КАСПРИШИН (фото).

Полезная монополия

29 октября в Барнауле состоялась презентация Западно-Сибирской железной дороги как филиала ОАО "Российские железные дороги".

Начальник Алтайского отделения дороги А. Подниколенко рассказывает вице-губернатору Н. Кочергину о достижениях железнодорожников.

Руководство и наиболее значимые клиенты Алтайского отделения Западно-Сибирской железной дороги приняли участие в интернет-конференции, посвященной итогам первого года работы сибирских железнодорожников в составе ОАО "Российские железные дороги".

ОАО "Российские железные дороги" - одна из тех монополий, в которых все 100 процентов акций принадлежат государству. У РЖД - 20 тысяч локомотивов, 690 тысяч вагонов, а протяженность железнодорожных путей составляет 85.500 километров.

Западно-Сибирская железная дорога пролегла по территориям Кемеровской, Омской, Новосибирской, Томской областей и Алтайского края и является крупнейшим подразделением из семнадцати, входящих в РЖД. Начальник Западно-Сибирской железной дороги Александр Целько в ходе интернет-конференции рассказал, каких успехов достигла дорога за время работы в составе ОАО "РЖД": за десять месяцев 2004 года на десять процентов выросли объемы перевезенных грузов, в бюджет перечислено более шести миллиардов рублей налогов, из них более трех миллиардов - в бюджеты регионов.

В Барнауле на встрече присутствовал заместитель главы администрации Николай Кочергин, а также наиболее значимые для алтайской дороги клиенты: Сергей Мочальников ("Алтай-кокс", доля которого в алтайских ж/д перевозках наиболее велика - 43 процента), а также руководители крупных зерноперерабатывающих предприятий Александр Бедарев ("Мельник", Рубцовск), Алла Старовойтова ("Алейскзернопродукт" им. С.Старовойтова) и другие.

Был принят "Меморандум об основных принципах взаимоотношений и сотрудничества между открытым акционерным обществом "Российские железные дороги", субъектами Российской Федерации и объединениями промышленных предприятий".

Сергей ТЕПЛЯКОВ, Сергей БАШЛЫЧЕВ (фото).

Нарушение законодательства устранено

31 августа 2004 года в управление Федеральной антимонопольной службы по Алтайскому краю поступило заявление комитета администрации Алтайского края по жилищно-коммунальному и газовому хозяйству в отношении ОАО "Алтайэнерго" по поводу необоснованного отказа от заключения договора теплоснабжения с ТСЖ "Кедр".

Управлением Федеральной антимонопольной службы по Алтайскому краю было вынесено определение о возбуждении дела о нарушении антимонопольного зконодательства.

ОАО "Алтайэнерго" в добровольном порядке устранило нарушение антимонопольного законодательства и на заседание комиссии управления представило копию заключенного с ТСЖ "Кедр" договора на поставку тепла.

С.ПОСПЕЛОВ, руководитель управления, государственный советник РФ 3 класса.

Дошагал банкомат до границы

В приграничном с Казахстаном Кулундинском районе появился первый банкомат. Его установили при Кулундинском филиале Славгородского отделения Сбербанка РФ.

Первые пластиковые карточки получили сами сотрудники филиала. Вслед за ними банкоматом стали пользоваться коллективы железнодорожного узла, таможни, санэпидемстанции, связисты... На руках уже более сотни карточек. Популярность их вырастет еще больше, когда появятся терминалы для оплаты товаров и услуг с помощью пластиковых карточек на всех автозаправочных станциях, в магазинах. С предприятиями и предпринимателями Сбербанк сейчас продолжает заключать договора на такой вид услуг, как выдача денег через банкоматы и оплата товаров и услуг через терминалы.

Николай ГУРТЕНКО.

На транспорте становится спокойнее

Добиться стабилизации правопорядка и небольшого снижения преступности на железнодорожном, водном и воздушном транспорте удалось сотрудникам АлтУВДТ. Это показали итоги работы службы за девять месяцев 2004 года.

Было зарегистрировано 380 преступных посягательств на пассажиров. Каждые 87 из 100 зафиксированных раскрыты. Наиболее распространены были кражи, преступления экономической направленности, связанные с незаконным оборотом наркотиков. Число тяжких преступлений уменьшилось по сравнению с тем же периодом прошлого года на 76 процентов.

Растет число преступлений в пассажирских поездах: чаще всего это связано с нарушением законодательства в сфере правил перевозки багажа и пассажиров, чем с нарушением их личных и имущественных прав. Количество преступлений в электропоездах снизилось на одну треть.

Раскрыто 68 преступлений из зарегистрированных ранее. Установлены местонахождение десяти без вести пропавших, личности 25 неопознанных трупов. Задержано 58 разыскиваемых человек, семь из которых были в федеральном розыске.

Из 90 зарегистрированных преступлений, связанных с незаконным оборотом наркотиков, 21 относится к тяжким и особо тяжким. Всего изъято 49 килограммов 323, 71 грамм наркотиков.

А вот административных нарушений было пресечено 28 тысяч 843. Чуть менее половины из них касается антиалкогольного законодательства.

Кроме того, за девять месяцев в дежурные части и комнаты милиции было доставлено 2 тысячи 207 безнадзорных и сбежавших из семей подростков. В отношении 526 из них материалы направлены в комиссии по делам несовершеннолетних. Пятеро подростков получили на транспорте травмы и увечья, двое из них скончались.

Тамара ЛОГИНОВА.

НАБОЛЕЛО

Заберите мой рубль, пожалуйста

Мы поменяли квартиру. Что это такое, знают лишь те, кто на себе испытал весь комплекс удовольствий, связанных с продажей, куплей, смотринами и визитами в регцентр.

Я совсем не хочу обвинить в моих злоключениях родное ЖЭУ, потому и не называю ни адреса, ни фамилий. Люди делают то, что положено по закону, не ими придуманному. Но сути это не меняет.

Сдавать паспорт на прописку я пришла бодрая и уверенная: все документы готовы, ксерокопии сняты. Да и встретили меня приветливо: платите рубль за регистрацию, заключайте договор в ЖЭУ - и снова к нам с этими бумагами. В полутемном коридоре я списала со стенда на стене пятистрочный номер расчетного счета, на который надо перечислить мой рубль, и отправилась в ближайший филиал сбербанка. Далековато, на другой улице, но время до конца рабочего дня еще оставалось, и вера в скорейшем исходе не покидала меня.

В банке дали бланк квитанции, в который надо было вписать номера БИК, ИНН, кода и расчетного счета, списанных мной со стенки. И уже на третьей строчке отчетливо поняла, что мои представления о собственном интеллекте были сильно завышены. Но тут (о, спасение!) выяснилось, что девушки в окошках легко заполнят любую квитанцию - всего за 12 рублей. Мне очень хотелось успеть до закрытия паспортного стола, и потому я готова была отдать и двадцать четыре! Все бесполезно - оказалось, я списала не тот номер!

В общем, когда я доплелась до паспортисток, их рабочий день уже закончился.

День второй начался с визита в ЖЭУ и вновь - в отделение сбербанка.

Когда, обладая обширными познаниями и опытом, я с помощью девушки в окошке все-таки заплатила злосчастный рубль, толпа в ЖЭУ была такой плотности, что шансов достояться сегодня у меня не было. Рано утром на следующий день бойко заняла очередь. А пока она двигалась, нанесла визит в соседнее здание, где находился плановый отдел ЖЭУ. Через какие-то полчаса я стала счастливым обладателем договора на техобслуживание квартиры. Всего за десять рублей, которые любезно взяли здесь же, в кабинете.

В общем, на днях я получаю паспорт со штампом о прописке. Я понимаю, что тем, кто помоложе и здоровее, перебежки от ЖЭУ к сберкассе и обратно даются полегче. Им не придется, как мне, мотаться из-за рубля по городу за двести рублей на такси. Вот только прописываться приходят не только молодые и не только здоровые, со стопроцентным зрением, чтобы орлиным взором углядеть с разбега на стенде в темном коридоре именно то, что надо.

И как бедные старики справляются с ужасной этой квитанцией? Вряд ли у них поднимется рука отдать двенадцать рублей за помощь в ее заполнении...

Этот несчастный рубль, как я поняла из разговоров с работниками паспортной службы разных уровней, неудобен всем, не только клиентам. И сбербанкам, и паспортисткам. Но где-то удается разместить в сбербанках реквизиты ЖЭУ - и это здорово облегчает жизнь.

Татьяна ИЛЬИНА.

Любовь ТРЕТЬЯКОВА, Андрей КАСПРИШИН (фото) *Гринин* ВЫСТАВКИ

За юбилей! За урожай! За медали!

В пятницу, 29 октября, завершили работу две сельскохозяйственные выставки: "Алтайская нива. Алтайагротех", которая в этом году отметила 10-летний юбилей, и первая специализированная -"Агрохимобслуживание". Подвел итоги также IV конгресс "Молочная промышленность Сибири".

Организаторам удалось привлечь к участию практически всех производителей сельхозтехники, гербицидов и удобрений, работающих в Западной Сибири. Свою продукцию или услуги представляли более 300 предприятий со всей России (из них больше трети - из Алтайского края), а также Турции, Казахстана, Киргизии, Украины, Дании, Италии, Болгарии, Германии.

Но в извечной триаде "Кузнец, Мельник и Пахарь" преобладали все же два первых. А вот фермерское хозяйство было одно - КФХ "Гончаренко" из Егорьевского района. О том, для чего и почему приехали, рассказал один из его руководителей Владимир Гончаренко:

Выставка закончилась, за участие в ней благодарят вице-губернатор Б. Панов, председатель КСНД А. Назарчук, директор департамента пищевой промышленности Н. Кустов.

За четыре дня выставку посетило 7,5 тысяч человек.

- Нашему хозяйству уже 13 лет, до сих пор торговали колбасой, мясными деликатесами и полуфабрикатами в Рубцовске и близлежащих районах, а в этом году начали выходить на рынок Барнаула. Поэтому нам надо, чтобы о КФХ "Гончаренко" узнали местные покупатели. Хороший повод для знакомства - подобные выставки. Для нас это уже третья по счету, и на всех брали награды.

Со своим практическим резоном приезжал на выставку Василий Носенко, главный агроном совхоза "Тимирязевский" Мамонтовского района.

- У нас хозяйство крепкое, и ни одной такой выставки не пропускаем. А на эту приехали прицельно - нужно обновлять технику. Возраст некоторых тракторов - за 20 лет. И здесь нам интересна универсальная почвообрабатывающая техника, новые "Беларуси". Хорошо, что сейчас крестьянам предлагают лизинг, иначе было бы не подступиться.

А вот что сказал, к примеру, гость - маркетолог завода "Червона Зирка" (Украина) Игорь Татарчук:

- Региональные сельскохозяйственные выставки более интересны и практичны, чем московская "Золотая осень". Там - только себя показать, здесь - можно познакомиться с регионом, прикинуть свои перспективы на новом рынке. У вас сеют не только зерновые, но и кукурузу, подсолнечник, свеклу, сою. На эти культуры рассчитана наша техника. И в следующем году обязательно привезем готовые образцы, а не рекламные проспекты, как сейчас.

Владимир Гончаренко: "Выставка - лучший способ познакомиться с покупателями".

За четыре дня на алтайских выставках побывало более 7,5 тысячи человек, из них 80% - специалисты АПК. Число заключенных контрактов пока уточняется.

Дипломы победителей и медали "Алтайской ярмарки" получили: *ОАО "Алейскзернопродукт", ООО "Барнаульская водяная компания", группа компаний "Содружество" (г. Минск), ООО "АльтСофт" (г. Омск), ПО "Минский тракторный завод", ЗАО "Щелково-Агрохим" (г. Щелково), ООО "Сингента" (г. Барнаул), ООО "Алтайский аэросоюз", ООО НПО "РЭТ" (г. Щелково).*

Энергетика РЕЗОНАНС

"Энергопотребление, как игра в карты: перебрал, недобрал - проиграл"

Так охарактеризовал проблему ответственности абонентов за отпускаемые им энергоресурсы полномочный представитель Президента Российской Федерации в Сибирском округе А. Квашнин во время своего визита на Алтай

В октябре этой же теме была посвящена статья "Остановить монополиста" в "Алтайской правде" с комментарием руководителя Управления ФАС по Алтайскому краю, государственного советника РФ 3 класса С. Поспелова по поводу правомерности действий энергетиков по установлению жестких лимитов потребления для предприятий. Разберемся в ситуации спокойно.

Единая энергосистема России - это мощный слаженный организм. От его "самочувствия" зависит работа различных предприятий и организаций, комфорт в квартирах и домах россиян, порой человеческие жизни. Сбои в энергоснабжении сравнимы лишь со стихийными бедствиями. Поэтому энергетика не терпит приблизительности и не прощает ошибок. Наплевательское отношение некоторых абонентов к планированию энергопотребления может привести к катаклизмам в работе энергосистемы России. Некоторые зарубежные страны уже столкнулись с подобным явлением, не хотелось бы, чтобы такое произошло у нас.

Коллектив акционерного общества "Алтайэнерго" делает многое для того, чтобы жители края не испытывали перебоев с подачей тепловой и электрической энергии. Однако усилий одних энергетиков недостаточно. Добросовестность в выполнении договорных обязательств должна быть и у потребителей-юридических лиц. Наличие четкой, своевременной информации о планируемом потреблении абонентов является обязательным условием нормального функционирования отрасли.

Согласно этим сведениям, руководство "Алтайэнерго" планирует, сколько энергии необходимо закупить на ФОРЭМ (федеральный оптовый рынок энергии и мощности), сколько - выработать на ТЭЦ. Электричество - не тот товар, который можно на время положить на склад. Федеральный оптовый рынок поставляет к границам Алтая ровно столько энергии, сколько мы заказали и сколько необходимо для бесперебойной работы энергосистемы. Отклонения здесь возможны лишь в очень узких пределах. ФОРЭМ, где мы закупаем 70% электроэнергии, действует на основании положений и инструкции, утвержденных правительственной организацией. Они распространяются и на "Алтайэнерго", и на потребителей. Аналогичная картина в Барнауле. На запрашиваемое по заявкам потребителей количество э/энергии расходуется определенное количество топлива на барнаульских ТЭЦ.

Жесткие санкции за перебор либо недобор электроэнергии применяются не только к абонентам. "Алтайэнерго" также платит крупные штрафы за нарушения потребления на ФОРЭМ: перебор 1 МВт обходится компании в 120 тысяч рублей. Сумма немалая! Появляются дополнительные затраты - растут тарифы. Почему жители края из своего кармана, который и так толстым не назовешь, должны рассчитываться за просчеты некоторых директоров?

Уже ни для кого не секрет, что "слабым звеном" развития рынка в стране является неэффективный менеджмент. Но некоторые руководители нашли выход. Процесс овладения новыми технологиями они подменяют популизмом. Другими словами, вместо того чтобы грамотно планировать деятельность своих компаний, в том числе и энергопотребление, они ищут "защитников", манипулируют общественным мнением. Проблему этим не решишь, зато скандал обеспечен.

Если рассчитываться за электроэнергию по факту ее потребления, неизбежно придется оплачивать и чьи-то неумеренные аппетиты, и штрафы за недобор. Это означает постепенное финансовое угасание "Алтайэнерго" - оно-то вынуждено играть по правилам ФОРЭМ, т.е. платить за недобор и перебор, а алтайских потребителей в это время призывают работать по другим правилам. Остановится монополист - несладко придется другим отраслям агро- и промышленного производства.

Не только для рядовых потребителей, но и для юристов, которые пытаются "развести" стороны, этот вопрос является неоднозначным. Сегодня на руках у руководства "Алтайэнерго" целая кипа документов: решения судов различных инстанций и "за", и "против".

Отметим, что "Алтайэнерго", не имея возможности снять проблему целиком (перебрал или недобрал - плати), стремится снизить ее остроту. В настоящее время в нашей компании утверждается новый макет договора энергоснабжения, где будут предусмотрены условия об ответственности как для энергоснабжающей организации за недоотпуск и за некачественное снабжение энергией, так и для потребителя - за ненадлежащее исполнение обязательств по договору. Значительно снижается ответственность потребителя за перебор и недобор энергии.

Спора нет, проблема существует, и достаточно серьезная. Но разрешение ее, к сожалению, находится вне компетенции органов края. Может быть, г-ну Поспелову следует обратиться в Правительство РФ с требованием установить одинаковые и однозначно толкуемые для всех правила планирования и расчетов за электроэнергию? Наши инициативы в этом направлении пока не увенчались успехом.

Управление по связям с общественностью ОАО "Алтайэнерго".

Яна ПРОЗОРОВА, Сергей БАШЛЫЧЕВ (фото)

"Алтайская осень"

ВЫСТАВКА

Молодым теперь у нас дорога?

Более ста художников представили свои работы на суд зрителей

В минувший четверг, 28 октября, в выставочном зале Союза художников состоялось открытие 44-й краевой выставки "Алтайская осень".

В экспозиции представлено более двухсот работ, а среди ее участников - не только признанные мастера, но и молодые авторы, которые еще только мечтают о вступлении в Союз художников. Оргкомитет выставки не ограничил географию участников Барнаулом и другими городами края. Некоторые картины прибыли из районных центров - Романово, Поспелихи...

Тот факт, что барнаульцы получили возможность познакомиться с работами художников, имена которых мало известны широкой аудитории, и стал, пожалуй, главной особенностью этой выставки. Второй отличительной ее чертой можно считать то, что примерно треть работ принадлежит молодым. Как заметила искусствовед Лариса Леонова, еще несколько лет назад молодые художники не могли и мечтать о том, чтобы принять участие в выставке такого уровня. С другой стороны, отбор работ, проходивший в два этапа, был довольно жестким. Так что тем, кому повезло принять участие в выставке, есть чем гордиться.

Экспозиция радует разнообразием тем и жанров. Одни художники, подобно Елене Волковой (акварели "Изнанка ветра", "Корни травы"), попытались передать свои впечатления и ощущения от жизни, другие - осмыслить современную реальность - через историю, память предков. Я имею в виду триптих Николая Острицова "Русь. Век XII" и "Разговор с предками" Юрия Кикотя.

На картине Острицова, напоминающей (по манере исполнения и цветовой гамме) не то лубок, не то плакат, изображена батальная сцена: смешались в кучу кони-люди. От работы же Кикотя, его всадника на фоне языческих идолов по-настоящему веет историей. А вот Алексей Станкевич, написавший картину на злобу дня, посвященную событиям в Беслане, явно поспешил, слишком уж все прямолинейно.

При всем при том открытия нового имени в изобразительном пространстве края на выставке, пожалуй, не случилось. Но чем чаще у молодых художников будет возможность выставлять свои работы и знакомиться с работами коллег, тем наверняка выше будет их уровень и вероятность открытий - тоже.

Евгений Камардин. **Индустриальный блюз Северо-западной улицы. 2004г.**

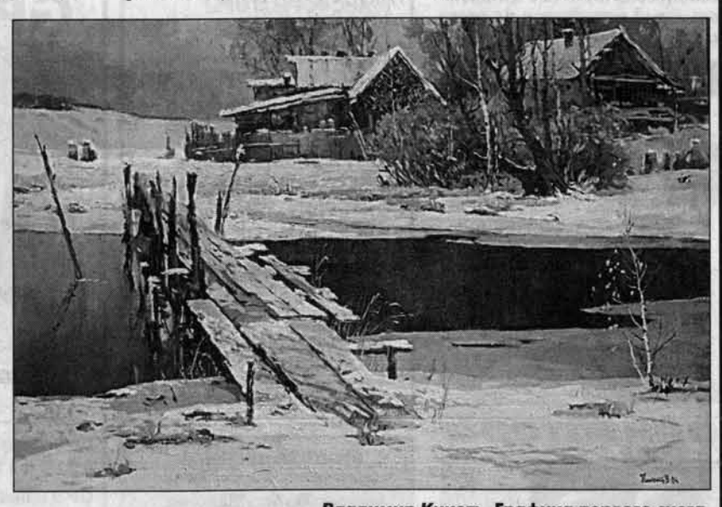

Владимир Кикоть. **Графика первого снега.**

ВНИМАНИЕ!

Начинается выплата

компенсаций страховых премий по договору обязательного страхования гражданской ответственности инвалидам, получившим транспортные средства через органы социальной защиты населения. Для этого необходимо обратиться в орган социальной защиты по месту жительства, заполнить бланк заявления и предоставить следующие документы:

1. Паспорт;
2. Копию договора обязательного страхования гражданской ответственности;
3. Копию квитанции об уплате страховой премии по договору;
4. Копию паспорта транспортного средства.

Представляемые копии должны быть заверены нотариально либо с подлинников документов специалистом органа по социальной защите населения.

Компенсация определяется в размере 50% уплаченной премии, определенной договором.

Комитет администрации края по социальной защите населения.

РЕЗОНАНС

Газета выступила. Что сделано?

В подвале будет наведен порядок

"Пришел черед и нашего подвала?" - под таким заголовком в нашей газете ("АП", N 236) был опубликован материал на тему "коммунальных страданий". В частности, там говорилось и о неприглядном состоянии подвала в доме N 113 по пр. Ленина.

Как сообщил редакции председатель комитета муниципального жилищного хозяйства администрации Барнаула Александр Казаков, опубликованная статья "рассмотрена комитетом с выходом на место... Выполнить полную замену трубопровода системы отопления на доме N 113 по пр. Ленина в текущем году не представляется возможным. При формировании плана ремонта инженерного оборудования на 2005 год работы будут предусмотрены. До решения данного вопроса ЖЭУ-27 проводит необходимый поддерживающий ремонт. Подвальное помещение дома закрыто на замок, и доступ посторонних лиц ограничен.

По вопросу возмещения материального ущерба, допущенного в результате затопления квартиры соседями сверху, жители могут защищать свои интересы через судебные органы".

Людмила МАКОВЕЦКАЯ, Борис ПЛОТНИКОВ (фото)

ВЕСТИ ИЗ РУБЦОВСКА

Будущим солдатам

Дни призывника стали в Рубцовске доброй традицией. Раз в полгода администрация города и военный комиссариат устраивают настоящий праздник для будущих солдат.

Прошел он и в конце октября. Призывников напутствовали военный комиссар, представители городской власти, священник и другие. Перед ребятами выступили лучшие творческие коллективы города, а также кадеты и военнослужащие разведывательной роты в/ч 6720, которые продемонстрировали приемы рукопашного боя.

Душа, вложенная в бисер

У Татьяны Иванченко золотые руки. И не только потому, что способны к рукоделию. Эти руки бесценны, потому что "видит" Татьяна только с их помощью. Так, к сожалению, распорядилась судьба.

Руки Татьяны умеют многое: готовить, вязать, плести. И если вязанием мастерица занимается много лет, то бисероплетением увлеклась недавно и даже случайно. Где- то услышала историю девушки, потерявшей зрение, которая вспомнила свои навыки и стала, не видя, делать из бисера красивые вещи. И Татьяне тоже захотелось попробовать. Ей купили бисер, стеклярус, специальные иглы. Потом появилась книга по бисероплетению. И вот -пожалуйста, бусы, браслеты, колье украшают не только саму мастерицу, она с удовольствием дарит их друзьям и знакомым, участвует в выставках, в частности, "Город мастеров", которая была недавно организована в рубцовской библиотеке для незрячих и слабовидящих.

Есть в этом деле для незрячего человека свои сложности. Пальцы различают бисер по форме, размеру, но не по цвету. Поэтому Татьяна складывает бусинки в коробочки (для каждого цвета -свои) и запоминает, где какие.

Еще Татьяна очень любит макраме. Утверждает, что это успокаивает нервную систему. Знает около 30 узлов. И эти изделия тоже с удовольствием дарит.

Рукоделием таланты Татьяны Иванченко не исчерпываются. Она массажист. Руки ее приносят людям облегчение.

А с недавнего времени освоила компьютер. У Татьяны он оснащен звуковым синтезатором. Ее интересуют информативные сайты по медицине, кулинарии, рукоделию. Причем информацию она обязательно использует на практике.

- В Интернете я нахожу все, что мне хочется! - говорит Татьяна. - Это просто фантастика! Интернет для меня заменяет периодику.

Вот такой разносторонний человек Татьяна Иванченко. С чуткими пальцами. С чуткой душой.

Сергей ТЕПЛЯКОВ, Владимир МОИСЕЕНКО (фото)

Шоу

НОЧНАЯ ЖИЗНЬ ГОРОДОВ МИРА: БАРНАУЛ

"Гараж": ремонтируем настроение

На прошлой неделе нам хотелось поселиться в клубе "Гараж" навсегда...

27 октября здесь открылась выставка барнаульских дизайнеров. Работы дизайнеров были развешаны по стенам - в основном это проекты нового Барнаула, каким нам всем очень хотелось бы его видеть.

Состоялся показ мод и просто забавные дефиле в исполнении разных арт-групп Барнаула. Из модных коллекций самой шикарной была, пожалуй, коллекция "Грезы величия" (автор - Яна Максимова): белые кашемировые пальто, украшенные букле цвета молодой листвы.

Коллекция "Соломкины фантазии" (автор - Елена Сивова) радовала глаз, потому как переплетения соломки мало что прикрывали на обнаженных моделях. Коллекция, явно сделанная по мотивам фресок Древнего Египта, почему-то называлась "Певец священных гор" и посвящена была произведениям семьи Рерихов.

Были и небольшие шоу: например, коллекция "Female" студии "Движитель", где главной была не одежда, а женские образы (спортсменка, женщина-вамп, эстетка и т.п.), сыгранные забавно и трогательно.

А еще было много бодиарта: очаровательная модель Соня Сапрыкина была расписана в пейзаж ночного города, а Алина Коцюба ("Мисс реклама России-2004"), вся в серебряной краске, с огромными шарами на поводке, с удовольствием хлопала нечеловеческой длины ресницами.

Кстати, официантки "Гранмулино" весь день 30 октября работали в забавных шапочках с рожками и колпаках а-ля Волшебная шляпа Хогвартса. А вечером посетители кафе то и дело натыкались в коридорах на очаровательных девчонок, одетых только в боди-арт... В общем, обстановка была самая что ни на есть мистическая.

Соня Сапрыкина и мотоцикл.

"Грезы величия": и пальто может быть произведением искусства.

"Платье" из соломки совсем чуть-чуть прикрывает девушку.

Но это шоу, как выяснилось, было только началом. 30 октября, когда весь Барнаул праздновал Хэллоуин, в клубе "Гараж" также было устроено представление, периодически выплескивавшееся из подвала наверх - в кафе "Гранмулино", под которым, собственно, и находится клуб.

Алина Коцюба ("Мисс реклама России-2004"), вся в серебряной краске, с удовольствием хлопала нечеловеческой длины ресницами.

В самом "Гараже" было поновому организовано пространство: диваны высятся уступами, спускаются в низину... В общем, как известно, в клубе почти не танцуют, зато теперь посидеть можно с комфортом.

Часть "хэллоуинского" шоу была для женщин: это когда два крепких (ну, очень крепких!) парня с разрисованными лицами и в одних только трусах танцевали на подиуме. Женские глаза сияли, мужчины мрачнели. Потом в атаку пошли колонны бодиарта: мужчины прятали глаза, делая вид, что им в общем-то все равно. Женщины хмурились. В общем, каждый нашел себе занятие по душе.

А еще было шествие с тыквами, музыка, исполняемая на хрустальных бокалах, дьявольски эротическое шоу (никто не разделся - дайте жалобную книгу!) и много чего!..

Извещение

На основании Закона РФ "Об обороте земель сельскохозяйственного назначения" ставим в известность дольщиков **с/х "Лосихинское" Косихинского района** в том, что дольщики Лупанов И.Л., Чурляева Г.Н. желают выделить свои земельные доли единым массивом бригады № 1, поле IV-1-157 га, участок № 59-50 га, из него 16 га (по 8 га на пай).

Изменение

к извещению, опубликованному в газете "Алтайская правда" от 16 октября 2004 г. № 290, о выделении земельных долей бывшего **колхоза "Партизанский штаб" Ребрихинского района**, данному дольщиками Ефимовой Н.В., Савенковым С.В., Савенковой О.В., Холесовой М.Г. и другими. Заменить слова "на рабочем участке № 3" на слова "на рабочем участке № 30".

Изменение

к извещению, опубликованному в газете "Алтайская правда" от 23 апреля 2004 г. № 112-114

Груздова Л.В., Васин С.А., Васина Л.Н., Левченко В.Т., Пономарева А.М., Седых А.В., Тимонин А.В. извещают остальных пайщиков **ТВ "Горновское" Косихинского района Алтайского края** о выделении своих земельных паев в количестве 70 га на поле № 2 второго севооборота, отделения № 1 данного хозяйства. Компенсация не предусмотрена.

Изменения

к извещениям дольщиков **ОАО "Раздольное" Топчихинского района,** опубликованным в газете "Алтайская правда" № 5 от 10.01.2004 г., № 13 от 20.01.2004 г., № 62 от 4.03.2004 г. Следует читать: Азгалдян В.Я., Азгалдян В.Ш., Азгалдян Т.Н., Азгалдян Н.Ш., Азгалдян Т.В., Богомолов В.А., Богомолова А.И., Брыкина Т.Н., Булгаков Г.В., Бортунова А.Г., Беспалов В.Н., Беспалова А.И., Бортунова А.Г., Бугаков В.И., Выучейская А.А., Голубенкова Т.П., Голубенков Е.А., Горбачев В.Н., Дорджиева Е.Б., Дмитриев Г.А., Дмитриева Г.Я., Ефименко З.И., Железнякова Л.Л., Климова Г.Н., Кандауров С.А., Клочков С.М., Карнаков В.А., Куцев Д.Л., Липских Ю.А., Лунегова Л.О., Лаврик В.Л., Матюшенко Н.И., Мухаметзянова Е.Я., Плесовских Л.К., Попов В.С., Старшинова Р.М., Сперанская Н.В., Сальков В.Т., Снегирева Т.М., Салькова В.М., Тютеньков В.Н., Теняков И.И., Ханюкова Н.С., Хандрыкин А.А., Черепанов Д.Г., Шмакова В.И., Швец Р.А., Швец Ю.Г., Штейнгауэр П.Э., Якимов А.Н., Авдеенко Н.С. Общая площадь дольщиков в ОАО "Раздольное" составляет 147510 б/га.

Возражение

Мы, Малаев И.М., Куницина Г.Ф., Кузнецова З.В., Лебединская Т.А., Воробьева Л.Г, представители собственников земельных долей **СПК "Александровский" Локтевского района,** на основании Закона РФ "Об обороте земель сельскохозяйственного назначения" заявляем свое несогласие на выделение земельного участка в счет земельных долей в общей долевой собственности на земельном участке № 7-5, общей площадью 453 га пашни, участникам долевой собственности, указанным в извещении, опубликованном в газете "Алтайская правда" № 286 от 14.10.2004 г. Ушаковой М.Т., Бедняковой К.П., Беднякову А.Н., Жукову В.В. и др.

Продаю мешкозашивочную машинку 38Д, Рассев БРБ.

Тел. 23-87-17.

Извещение

На основании Закона РФ "Об обороте земель сельскохозяйственного назначения" ставим в известность дольщиков земель **АО "Озерное" Угловского района** в том, что дольщики Кадурина Т.А., Кадурин М.В., Торских Э.К., Чалых В.Г., Критинин В.С., Евтушенко Г.Д. выделяют земельный участок в счет своих земельных долей в праве собственности на землю общей площадью 115,8 га сельхозугодий, в том числе 99,6 га пашни для ведения личного подсобного хозяйства в поле № 6, бригада № 1. Компенсация не предусмотрена.

ООО Алтайское электромонтажное предприятие "ЭСМ" **реализует со склада в г.Барнауле по низким ценам электротехнические и хозяйственные товары.**

Контактные тел. для подробной информации: (3852) 616-414, 610-493.

ВЕСЬ СПЕКТР ЮРИДИЧЕСКИХ УСЛУГ. КОНСУЛЬТАЦИИ. АДВОКАТ.

ул.Пионеров, 13-а (магазин "АЯС", 3-й этаж).

Тел. 61-00-04.

Барнаульский филиал ФГУП "Ростехинвентаризация" уведомляет: в целях повышения эффективности работы, создания благоприятных условий для обслуживания физических и юридических лиц на предприятии установлен режим работы шесть дней в неделю с одним выходным днем в воскресенье с 13.11.2004 г.

Время начала и окончания рабочего дня в будние дни с 8.30 до 17.30 ч, в субботу с 9.00 до 15.30 ч. Перерыв с 13.12 до 14.00 ч.

Извещение

Ставим в известность дольщиков **СПК "Луковский" Панкрушихинского района** о том, что дольщики Зайп В.Ф., Зайп О.Н., Зайп Ф.Ф., Зайп Н.В., Реутова И.Ф., Морковкин А.Ф., Морковкин Ф.А., Третьякова Э.А., Короткина Г.А. (2 пая), Гулау Г.Г., Тарасова А.М. выделяют земельный участок в счет земельных долей на полях № 205, 206 общей площадью 280 га сельхозугодий. Компенсация не предусмотрена.

Совхоз "Шиловский" с.Шилово Калманского района продает центральную контору из кирпича 244,6 кв. м (для производственных целей), **здание МТМ с котельной** 3024 кв. м.

Обращаться по тел. (8-3852) 62-26-44.

Сдаю однокомнатную квартиру в центре семейным или девушкам-студенткам.

Тел. 62-51-03.

• Продаю ТОК ЗАВ-40, культиватор КПЭ-3.8, СЗП-3,6, ассенизаторскую машину "ГАЗ-53".

Тел. 49-11-70.

• Куплю дизельный двигатель на МТЗ-80, б/у, в исправном состоянии, первой комплектности, с документами.

Тел. 8-905-982-6706.

• Продаю земельный участок 31,8 га ЛПХ, свидетельство № 074866, в пойме р.Ануй с.Топольное Солонешенского района, согласно Закона "Об обороте земель сельскохозяйственного назначения", ст. 13 ФЗ.

Тел.: 8 (294) 23-3-39, 41-09-41.

Реклама "АП" Короленко, 105 5 этаж

АЛТАЙ ИНФОРМ ПРЕСС

Реклама "АП" тел. 23-34-78 факс 23-44-30

ООО "Нова-МВК"
ВСЕ ДЛЯ К-700
Продаем болгарский дизельный автопогрузчик
г. п. - 1,5 т, ОТС, возможен обмен на с/х запчасти.
Тел.: 66-88-20, 65-83-30, 8-903-990-0800.

Сдаются в аренду СКЛАДСКИЕ И ОФИСНЫЕ ПОМЕЩЕНИЯ, УГОЛЬНАЯ ПЛОЩАДКА
(ж/д пути).
Продажа.
г. Рубцовск
(оптовый рынок).
Тел.: (8-257) 63-664, 63-663.

УВЕДОМЛЯЕМ КРЕДИТОРОВ

о реорганизации МОУ "Средняя общеобразовательная школа № 90" и МОУ школа-интернат "Кадетская школа-интернат" в МОУ "Кадетская школа № 90" (Барнаульский кадетский корпус) на основании решения учредителей комитета по образованию администрации Ленинского района г.Барнаула № 907/122/31 от 9.08.2004 г.

Претензии принимаются в течение двух месяцев.

АЛКОГОЛЬНОЙ КОМПАНИИ ТРЕБУЮТСЯ НА РАБОТУ ТОРГОВЫЕ ПРЕДСТАВИТЕЛИ В РАЙОНАХ И ГОРОДАХ АЛТАЙСКОГО КРАЯ.

Контактный телефон (385-2) 42-65-00.

ВНИМАНИЕ, АУКЦИОН!

6 декабря 2004 года в 11.00 час. по адресу: г. Барнаул, ул. Молодежная, 3, к. 304, Фонд имущества Алтайского края проводит аукцион (открытый по составу участников и по форме подачи предложений по цене) по продаже акций ОАО "Алтайколхозздравница" (Алтайский край, г. Барнаул, ул. Ползунова, 36). На аукцион выставляется пакет акций - **3520 (три тысячи пятьсот двадцать) обыкновенных именных акций (36,4% уставного капитала). Начальная цена продажи пакета акций - 3474000 (три миллиона четыреста семьдесят четыре тысячи) рублей. Шаг аукциона - 173700 рублей. Задаток - 694800 рублей** должен поступить на счет Фонда не позднее 2 декабря 2004 г. в соответствии с условиями договора о задатке.

Продажа пакета акций ОАО "Алтайколхозздравница" осуществляется в соответствии с прогнозным планом (программой) приватизации государственного имущества Алтайского края на 2004 год и распоряжением комитета по управлению государственным имуществом Алтайского края от 18.10.2004 № 458, опубликованным в "Алтайской правде" от 21.10.2004 № 293-294.

Уставный капитал общества - 966200 рублей. Общее количество выпущенных акций - 9662 штуки обыкновенных именных акций номинальной стоимостью 100 рублей каждая. Основным видом деятельности общества является оказание санаторно-профилактических и оздоровительных услуг работникам сельского хозяйства. В состав общества входят следующие филиалы: санаторий "Лазурный" (с. Барановка Змеиногорского района Алтайского края), санаторий "Степной бор" (с. Шимолино Благовещенского района Алтайского края), санаторий "Золотой колос" (с. Корнилово Каменского района Алтайского края). Обязательства общества на 1.07.2004 перед: бюджетом - 781 тыс.руб., государственными внебюджетными фондами 1102 тыс.руб. Среднесписочная численность работающих на 1.07.2004 - 190 человек. Площадь земельного участка, на котором расположено недвижимое имущество общества, - 9,58 га.

Условия и порядок проведения аукциона

Для участия в аукционе претендент представляет:

- документ, подтверждающий уведомление антимонопольного органа в соответствии с антимонопольным законодательством Российской Федерации;
- платежный документ, подтверждающий внесение задатка на счет Фонда имущества;
- юридическое лицо дополнительно представляет: нотариально заверенные копии учредительных документов, документ, подтверждающий наличие или отсутствие в уставном капитале претендента доли государства, письменное решение соответствующего органа управления, разрешающее приобретение имущества, доверенность;
- 6 декабря 2004 г. в 10.00 ч. по вышеуказанному адресу комиссия по проведению торгов принимает решение о признании претендентов участниками аукциона, предварительно рассмотрев их заявки и документы;
- победителем аукциона признается лицо, предложившее наиболее высокую цену;
- заключение договора купли-продажи производится в течение 5 дней с даты подведения итогов аукциона;
- оплата за приобретенный пакет акций производится единовременно в течение 10 дней после заключения договора купли-продажи на счет 40503810502020001201 корр.счет 30101810200000000604 в Алтайском банке Сбербанка РФ г. Барнаула. ИНН 2221012907. БИК 040173604.

Прием заявок и документов от претендентов, ознакомление с документами (в т.ч. с балансом) и иными сведениями об акционерном обществе, порядком проведения аукциона производятся с момента опубликования, **но не позднее 2 декабря 2004 года до 12.00 час.,** по адресу: г. Барнаул, ул. Молодежная, 3, к. 304, тел. (8-385-2) 24-04-96.

Извещение

Ставлю в известность дольщиков земли **СПК колхоза им. Тельмана Рубцовского района** в том, что я, Тарасова Р.И., желаю выделить участок в счет земельной доли на поле № 4 пятого севооборота, бригада № 2: пашни площадью 20,8 га; рабочий участок № 32, 299,509 б/га, пастбища площадью 5,65 га западнее рабочего участка № 32, 26,529 б/га. Компенсация не предусмотрена.

Извещение

На основании Закона РФ "Об обороте земель сельскохозяйственного назначения" ставим в известность дольщиков земель **АКХ "Угловское" Угловского района Алтайского края** в том, что дольщики Сливницин В.И., Букрин С.В., Морозов В.М., Котов В.Г., Шаманов А.М., Шаманов Ю.А., Орлов П.А., Орлов А.А., Орлова А.А., Косынкина В.А., Бубенщиков А.В., Боброва Л.Н., Тарасова М.М. выделяют земельный участок в счет своих земельных долей в праве собственности на землю общей площадью 245,7 га сельхозугодий для передачи в аренду в поле № 8, 9, АКХ "Угловское", 4-е отделение. Компенсация не предусмотрена.

Извещение

На основании Закона РФ "Об обороте земель сельскохозяйственного назначения" ставим в известность дольщиков **СПК "Боровское" Алейского района** в том, что дольщики Черкасова А.С., Гладких С.В.. Колпакова Т.П., Гаан М.А., Гаан Г.С., Филиппов Н.И., Темплинг В.А., Лукин Ф.П., Риттер В.К., Меренов А.К., Ринглер В.А. желают выделить участок в счет земельных долей из земель сельскохозяйственного назначения на р. у. 60 для передачи в аренду КФХ Гензе В.Э. Компенсация не предусмотрена.

РЕАЛИЗУЕМ САПОГИ РЕЗИНОВЫЕ:

женские, мужские, болотные, галоши на валенки, боты войлочные, калоши садовые.

Тел. 23-35-55.

ОАО "АВТОРЕМЗАВОД ПАВЛОВСКИЙ"

реализует производственные, складские и административно - бытовые здания, расположенные по адресу: с.Павловск, ул.Первомайская, 1, **а также запасные части автомобилей "ГАЗ", "УАЗ"** со склада в с.Павловск.

Контактные тел./факс : (3852) 616-414, 610-493.

ВСЯ ПРОДУКЦИЯ СЕРТИФИЦИРОВАНА

Извещение

Ставим в известность дольщиков **СПК "Луковский" Панкрушихинского района** о том, что дольщики Зайп Р.А., Зайб Ф.Ф. (2 пая), Зайп В.Ф., Гертер Л.А., Гертер О.Я. (2 пая), Гертер В.Я., Денисенко Н.И., Гулау В.Д., Тарантаев А.В., Тарантаева З.С., Екимченкова Л.А., Роот О.А., Корнев Н.С., Корнева А.П., Дуплинская Д.А., Эйферт П.М. (2 пая), Короткина А.А., Одияк М.А., Кушкова В.А. (2 пая), Пискунова М.И., Воробьева А.Н., Козлова Н.Э., Козлов Л.И. выделяют земельный участок в счет земельных долей на полях № 211, 295, 283, 294, 293 общей площадью 629 га сельхозугодий. Компенсация не предусмотрена.

Извещение

На основании Закона РФ "Об обороте земель сельскохозяйственного назначения" ставим в известность дольщиков **АО "Ненинское" Солтонского района** в том, что дольщики Ульянова Д.А., Молостов В.Д. желают выделить свои земельные участки в счет земельных долей на поле № 7 севооборота № 3 для передачи в аренду. Компенсация не предусмотрена.

СДАЮ КВАРТИРУ.

Тел. 51-33-74.

• Продаю "ВАЗ-2108" (1989 г. вып., цвет красный).

Тел. 43-32-49.

• Продаю капитальный кооперативный охраняемый гараж под а/м "Газель", разм. 3х6, смотровая яма, свет (район Нового рынка, Мостоотряд) или меняю на гараж ближе к центру города.

Тел.: 23-42-16, 77-21-30 (после 19.00).

• Продаю уголок школьника (стол, полки, шкаф), цвет "светлый орех", б/у 2 года.

Тел.: 26-64-87, 43-98-34.

• Сдаю гараж на "поле чудес".

Тел.: 8-903-992-1355, 8-903-990-4838 (после 18).

• Мужчина, 40 лет, ищет работу водителя с личным автомобилем (микроавтобус-иномарка, 12 мест, стаж работы 10 лет).

Тел.67-37-84.

• Утерянный страховой полис обязательного страхования гражданской ответственности владельцев транспортных средств ААА № 0236802996 считать недействительным.

Родственники погибших 24 августа в авиакатастрофе бортпроводников Быковской Ольги, Худеевой Марины, Иванова Сергея, Тарсуковой Яны выражают благодарность за постоянную заботу и внимание, за моральную и материальную поддержку руководству авиакомпании "Сибирь", службе бортпроводников авиакомпании. Они не оставили нас наедине с горем. Благодарим Алтайтелеком, Алтайсбербанк, всех друзей, знакомых и всех барнаульцев, поддерживающих нас морально.

Семьи Быковских, Худеевых, Ивановых, Кузнецовых.

Родные погибшей бортпроводницы Быковской Ольги выражают большую благодарность за помощь и моральную поддержку коллективу учителей лицея № 112, врачам детской поликлиники № 9, взрослой поликлиники № 9, учащимся училища Олимпийского резерва. Спасибо однокурсникам педучилища № 1 и института культуры, друзьям и знакомым, соседям.

Семья Быковских.

Главное управление сельского хозяйства администрации Алтайского края с глубоким прискорбием извещает о смерти бывшего начальника госкомиссии по сортоиспытаниям сельскохозяйственных культур

ВОЙТЮКА Петра Степановича

и выражает искреннее соболезнование родным и близким.

Коллектив Алтайского краевого отделения Российской транспортной инспекции выражает глубокие соболезнования руководителю отделения Юрию Николаевичу Игнатенко по поводу безвременной кончины его отца

ИГНАТЕНКО Николая Константиновича.

ШАЙБУ

Победа важнее очков

Сложной и напряженной получилась первая встреча "Мотора" с тюменским "Газовиком".

Финальная сирена зафиксировала на табло ничейный счет - 1:1. Овертайм! Половину дополнительного времени "Мотор" провел в меньшинстве, но выстоял. А когда за 56 секунд до конца матча последовало удаление у гостей, тренерскую мудрость проявил наставник "Мотора" Владимир Куплинов. Он заменил вратаря на пятого полевого игрока. Забей "Газовик" в пустые ворота, и разрыв между соперниками в турнирной таблице сокращался до минимума. Но для Куплинова гораздо важнее с психологической точки зрения была победа его команды в этом матче. И она состоялась! Вместе с финальной сиреной шайба после мощнейшего броска Станислава Языкова оказалась в воротах гостей - 2:1. Это не просто два очень важных очка, это наглядный урок, как надо бороться в каждом матче и побеждать.

Сергей ШЕВЛЯКОВ.

НАРОДНЫЙ ЧЕМПИОНАТ

Площади поменялись местами

В минувшее воскресенье три команды сделали по шажочку наверх. "Демидовская площадь" поменялась местами с "Октябрьской площадью", "Комсомолец" занял в рейтинг-листе строчку, на которой находилась "Динамо-Первомайка", а "Старый город" перешагнул "Юбилейный парк".

А организаторы народного чемпионата по дворболу- "Алтайская правда" и Союз журналистов Алтайского края приглашают всех желающих присоединиться к проекту "Стадион во дворе", чтобы общими усилиями, которые будут ярко освещаться в "Алтайской правде", превратить один из скверов на Потоке в спортивный оазис. Первым свою помощь предложил и уже оказал депутат Госдумы Владимир Рыжков.

Спонсоры народного чемпионата: Сергей Локтев ("Барнаульский пивоваренный завод"), Александр Ракшин (компания "Мария-Ра"), Андрей Осипов (фирма "АСКО-Мед").

Присоединяйтесь! Контактный телефон: 23-33-11.

Бывает и такое — ВЫЕЗДНАЯ МОДЕЛЬ

Со свадьбы - на футбол

30 октября футболисты барнаульского "Динамо" дружно пришли на свадьбу к защитнику Денису Пантелееву, а 31 октября команда отправилась на товарищеский матч в поселок Сибирский Первомайского района. Молодожена, правда, пощадили - оставили дома с молодой супругой.

Кроме Дениса в поездке не было только двух футболистов: признанного лучшим игроком этого сезона Дмитрия Байды и Александра Епураша. Александр уехал по семейным обстоятельствам в Находку, а Дмитрий - в Симферополь, у него родился сын!

В Сибирском динамовцы встретились с местной любительской командой "Звезда", которая в этом году заняла третье место во второй группе первенства Барнаула и на следующий год собирается заявиться для участия в первенстве края по второй группе. Играли динамовские футболисты раскованно, с весельем. Как пошутил администратор команды Анатолий Панченко, показали лучшую игру в сезоне. Итоговый результат - 12:1 в пользу гостей. Единственный гол хозяева провели с пенальти. Его забил Игорь Чесноков. После матча профессиональные футболисты раздали местным мальчишкам футбольные плакаты, а кто хотел - получил автографы.

Больше в этом году динамовцы играть в футбол не будут. С 10 ноября команда уходит в отпуск.

Григорий ПОЛОХОВ — *Волейбол* — ТАБЛО

В гостях мало играть на равных

В очередном туре чемпионата страны волейболисты барнаульского "Университета" играли в Красногорске с местным "Зорким" и дважды уступили - 1:3.

"Зоркий" показал себя хорошей, крепкой командой. В первый день "Университету" можно было посетовать на то, что не пошла подача. Обе встречи протекали достаточно напряженно, команды почти в каждой партии шли очко в очко. Но, по замечанию главного тренера "Университета" Ивана Воронкова, в гостях мало играть на равных. Чтобы победить, надо выигрывать убедительно.

В следующем туре "Университет" 6-7 ноября принимает на своей площадке лидера турнира - пермскую команду "Уралсвязьинформ".

Чемпионат России
Высшая лига. Группа "А"

	И	В	П	С/П	О
1. "Югра-Самотлор" (Нижневартовск)	10	8	2	27:9	18
2. "Уралсвязьинформ" (Пермь)	8	8	0	24:7	16
3. "Нефтехимик" (Салават)	8	6	2	20:7	14
4. "Университет" (Барнаул)	8	5	3	18:12	13
5. "Дорожник" (Красноярск)	8	5	3	15:10	13
6. "Динамо-Металлург" (Старый Оскол)	8	5	3	17:14	13
7. "Энергетик" (Уфа)	8	4	4	14:14	12
8. "Зоркий" (Красногорск)	8	4	4	14:16	12
9. "Кристалл" (Воронеж)	8	3	5	14:19	11
10. ЦСКА (Москва)	8	2	6	9:20	10
11. "Симбирск" (Ульяновск)	10	0	10	3:30	10
12. ТНК-ВР (Оренбург)	8	0	8	7:24	8

4 тур: "Симбирск" - "Динамо-Металлург" - 0:3, 1:3, ЦСКА - "Кристалл" - 3:1, 3:1, "Нефтехимик" - "Энергетик" - 3:0, 3:0, "Зоркий" - "Университет" - 3:1, 3:1, "Уралсвязьинформ" - "Дорожник" - 3:0, 3:0, "Югра-Самотлор" - ТНК-ВР - 3:0, 3:1. Отложенные матчи 1 тура: "Дорожник" - ЦСКА - 3:0, 3:0. Досрочно сыгранные матчи 20 тура: "Симбирск" -"Югра-Самотлор" - 0:3, 0:3.

P.S. Наконец-то определился с названием и пропиской дубль чемпиона страны - белгородского "Локомотива-Белогорья". За командой окончательно закреплено двойное название "Динамо-Металлург", и теперь она проводит свои матчи в Старом Осколе, к коему и приписана. Этот город находится на северо-востоке Белгородской области.

Виталий ДВОРЯНКИН, Евгений НАЛИМОВ (фото) — *Биатлон* — ТОЧКА НА СПОРТИВНОЙ КАРТЕ

Скандинавская невозмутимость Саксы

Столкнувшись с трудностями, тренер змеиногорской ДЮСШ открыл в себе дар изобретателя-рационализатора

Когда-то имена змеиногорских биатлонистов гремели на всю Сибирь. Да что Сибирь... С мастерами международного класса Виктором Авдеевым и Леонидом Кудрявцевым были вынуждены считаться сильнейшие биатлонисты Советского Союза. А сколько из Змеиногорска вышло просто мастеров спорта? И счесть-то трудно. Места для биатлона благодатные: кругом горы, снег сходит едва ли не в мае. В 70-е годы основы биатлона заложил в Змеиногорске Юрий Зырянов. Но пришли новые времена - и все реже сборную края пополняют выходцы из этих мест. Почему? И долго ли сохранится такое положение?

Куда не кинь, всюду клин

Спеленала змеиногорский биатлон слабая экономика региона. Биатлон - спорт не дешевый. На одних патронах можно разориться - 50 штук в пачке стоят сто рублей. Раньше на сборах пацаны за день на одного по 100 выстрелов делали. За три недели получалось около двух тысяч. Теперь о таком и не мечтай. За счастье на тренировке пару пачек на десятерых расстрелять. Местный бюджет - одни слезы, а пока в комитете по образованию дойдет дело до финансирования спортшколы... Есть ведь еще детсады и общеобразовательные учреждения - о них голова в первую очередь болит.

С меценатами у биатлонистов тоже туго. Откуда взяться в Змеиногорске толстосумам, когда нет развитой промышленности, сельхозвозможности самые скромные, да и на торговле не разбогатеешь - населения-то не густо. Весь Змеиногорск - это 12 тысяч жителей с далеко не выдающейся покупательской способностью. "Мы уж тут всех местных предпринимателей затеррорризировали", - говорит председатель Змеиногорского горспорткомитета Сергей Бортников. - Но много ли они могут?"

Узкая география

Малость повезло змеиногорским биатлонистам, когда в 2002 году городу и району доверили совместными усилиями провести сельскую олимпиаду. Под это дело обновили местную спортбазу. Правда, сейчас заманишь сюда на соревнования спортсменов из других районов края разве что под угрозой расстрела. Слишком далеко, а значит, накладно. "Уж лучше вы к нам", - говорят.

К нам - это в Барнаул или село Лесное Бийского района. Больше нигде в крае биатлон серьезно не культивируют. То, что этот вид спорта входит в программу краевой сельской олимпиады, не должно вводить в заблуждение. Дай бог, чтобы не иссяк энтузиазм у молодой супружеской пары тренеров Овечкиных в Мамонтово, не ограничилось дело приобретением нескольких винтовок в Заринске, да чтобы со смертью Владимира Сапрыкина не умерла секция биатлона в Староалейском - вот и весь наш алтайский биатлон. В других районах перед сельской олимпиадой лихорадочно соображают, где достать оружие. Ничегошеньки там нет.

Поневоле задумаешься, чем же занимается у нас Союз биатлонистов Алтая: раз в год шумной организацией турнира ветеранов памяти Юрия Галкина? А что думают о будущем алтайского биатлона в отделе зимних видов спорта крайспорткомитета?

Тренерское изобретение

Давно не живет в Змеиногорске знаменитый Юрий Зырянов. По семейным обстоятельствам он переехал в Барнаул и работает в краевом училище олимпийского резерва. Но остались в Змеиногорске его ученики - тот же легендарный Леонид Кудрявцев. Тренер отделения биатлона местной ДЮСШ, он нет-нет да передаст своему учителю в более благоприятные барнаульские условия способного воспитанника. Правда, с Кудрявцевым мы не свиделись, куда-то уехал по личным делам, а вот с его более молодым коллегой - Алексеем Саксой - в Змеиногорске познакомились. В ДЮСШ он числится тренером по лыжным гонкам, но работает на два фронта. Само всю жизнь был биатлонистом. Между прочим, по юношам выигрывал у ныне знаменитых российских биатлонистов - Рожкова и Ростовцева. "Жаль, что рано оставил серьезный спорт", - до сих пор сокрушаются специалисты.

Откуда такая редкая фамилия - Сакса? Выяснилось, финская. Дед Алексея Владимировича, родившийся под Ленинградом, живет сейчас в Финляндии.

Помните фильм "Сибирский цирюльник"? Американский армейский инструктор, узнав, что его подчиненный наполовину русский, говорит: "Он русский? О, это многое объясняет!" Вот и в Алексее Саксе, видимо, тоже кое-что объясняется скандинавскими корнями. Финны, известно, люди сдержанные, работящие, в сложных обстоятельствах не теряются. И упрямые, конечно.

Дороги малокалиберные патроны? Сакса так переделал воздушку, чьи пульки намного дешевле, что по весу и способу прицеливания эта винтовка стала один в один как малокалиберная биатлонная. У нее тот же диоптрический прицел... "Милиция меня останавливает, - рассказывает Сакса. - Леха, ты что по улице с мелкашкой ходишь? А я ствол переламываю. Они - ох!!!" Диоптрические прицелы Сакса снял со старых, давно списанных мелкашек. Сейчас у его мальчишек две такие винтовки-полукровки, стреляют пацаны прямо в помещении спортшколы с двенадцати-пятнадцати метров по установке с мишенями - такой же, как на биатлонном стрельбище, только миниатюрной. Эту установку Алексей сам придумал, сам и сварил, едва ли не впервые в жизни взяв в руки сварочный трезубец.

Словом, унынию человек не поддается. Говорит, маленько подождите, через два года у меня будет сильный выпуск, услышите о змеиногорских.

Подопечные Алексея Саксы выступают в соревнованиях по биатлону с удовольствием - азартно. Жаль, только соревнований мало.

Тренировка на стрельбище.

Ну что там настреляли?

По случаю приезда журналистов у пацанов случился праздник - расстреляли на тренировке коробку патронов.

Скоро в эту гору мальчишки побегут на лыжах.

Кстати

Стоило сэкономить на проезде...

Алексей Сакса обходится малым. Но досадно ему за своих ребят, что не могут они раскрыться, как могли бы. Чуть кто бы подтолкнул. "Живой пример, - говорит тренер, - Сережа Никулин. Он 1992 года рождения, по лыжным гонкам никак не мог выиграть у своих сверстников даже на первенстве края, хотя здоровья пропасть. А на фестивале лыжного спорта в Томске обыграл всю Сибирь. Фокус в том, что городской спорткомитет выделил под эту поездку классные лыжи, а директор Змеиногорского АТП Александр Леонидович Кокоулин позволил мне и Сергею бесплатно доехать на автобусе до Барнаула и обратно. В итоге сэкономленные на дороге деньги, а это 700-800 рублей, я потратил в Томске на качественную смазку для лыж. Сергей потом говорил, что ни разу в жизни не бежал так легко. База-то у парня есть, я ее заложил на наших сопках. Сережа по 30-40 метров на подъемах выигрывал. Вот что значит качественный инвентарь! А вернее, самая маленькая поддержка".

ВНИМАНИЕ!

Граждане, имеющие право с 1 января 2005 г. на получение государственной социальной помощи в виде набора социальных услуг, нуждающиеся в санаторно-курортном лечении, для получения направления в санаторное учреждение должны обращаться в филиалы регионального отделения Фонда социального страхования по месту жительства.

в г. Барнауле:
- Центральный и Железнодорожный районы - филиал № 3, ул. Молодежная, 26, каб. 300-а, Мордовина Тамара Николаевна, тел. 24-46-38; каб. 304, Ударцева Светлана Васильевна, тел. 38-05-59;
- Октябрьский, Индустриальный и Ленинский районы - филиал № 2, ул. Чернышевского, 59, каб. 405, Колесникова Галина Алексеевна, тел. 23-45-00; каб. 310, Прилепова Тамара Николаевна, тел. 35-44-72;
в г. Бийске:
- филиал № 6,
ул. Мерлина, 63, каб. 3, Горина Валентина Дмитриевна, тел.: 24-45-98, 24-57-10;
в г. Рубцовске:
- филиал № 7,
пер. Пионерский, 31, каб. 109, Чупин Николай Николаевич, тел.: 4-77-26, 4-61-63;
в г. Новоалтайске:
- филиал № 5,
ул Космонавтов, 2, каб. 302, Залесова Людмила Яковлевна, тел.: 2-08-51, 2-59-98;
в г. Славгороде:
- филиал № 4,
ул. Карла Либкнехта, 136, каб. 507, Швец Надежда Семеновна, тел.: 5-16-83, 5-18-70.

В сельских районах обращаться к уполномоченным регионального отделения Фонда социального страхования РФ.

Для получения путевки при себе иметь справку (ф. 070/у), выданную поликлиникой по месту жительства.

Если болит спина...
то вылечить ее можно и без лекарств!
Этим и занимается *Центр позвоночной патологии.*
ПРИЕМ ВЕДЕТ
кандидат медицинских наук, врач высшей категории
Юрий Владимирович КАРПОВ
Показания: остеохондроз, межпозвоночные грыжи, сколиоз, кифоз, некоторые функциональные расстройства (при себе желательно иметь рентгеновские снимки).
Консультации бесплатно. Время работы: с 8.00 до 13.00
Адрес: г.Барнаул, пр.Красноармейский, 59.
Тел. 26-84-85.
Лиц. № 121948.

Извещение

На основании Закона РФ "Об обороте земель сельскохозяйственного назначения" ставим в известность дольщиков земель **АКХ "Угловское" Угловского района** в том, что дольщики Марков С.В., Суслопаров В.А., Абраменков Н.П., Реморенко Г.А., Королев П.П., Суслопаров А.П., Надеин Н.И., Суслопаров П.Т., Назаров С.А., Куликов Д.М., Назаров А.Д., Журавлева Н.Н., Назаров Р.А., Журавлев Г.В., Присекин С.Д., Уракова Н.А., Коль О.А., Борисова К.К., Короткова Л.М., Суслопарова Л.М., Громова В.Я., Отин В.И., Реморенко А.В., Манаков Ш.А., Маслова О.Н., Шибекин Г.М., Люцкова Е.В., Тюлькина В.В., Люцков А.Ф., Швейко С.Л., Головина С.И., Исаков Н.Г., Головин А.С., Коротков С.Н., Веселова М.Ю., Ванеев В.В., Рыжикова М.Г., Марков В.Г., Маршина М.А., Бердюгов Н.Ф., Караченцева Т.В., Швейко Л.С., Параскун В.Н., Швейко М.Н., Елеусизов Б.Б., Короткова Л.М., Елеусизова В.А., Исаков В.Н., Потатуев А.В., Отин И.Т., Разуваев В.Ф., Отина М.Н., Керсов С.А., Давыдов А.А., Караваев А.В. выделяют земельный участок в счет своих земельных долей в праве собственности на землю общей площадью 1039,5 га, из них 1039,5 га пашни (в поле № 21, 32) АКХ "Угловское", для передачи в аренду главе крестьянского фермерского хозяйства Падерину А.В. Компенсация не предусмотрена.

"АЛТАЙПРОМСНАБ"
ПОСТОЯННО РЕАЛИЗУЕТ:
- СВАРОЧНЫЕ ТРАНСФОРМАТОРЫ
- ВЫПРЯМИТЕЛИ
- СТЕКЛО ТИС
- МАСКИ СВАРЩИКА, ОЧКИ
- ГАЗОСВАРОЧНЫЕ КОМПЛЕКТЫ
- РУКАВ КИСЛОРОДНЫЙ
- ПИЛЫ ДИСКОВЫЕ
- СРЕДСТВА ЗАЩИТЫ
- КРУГИ АБРАЗИВНЫЕ
- ШКУРКУ ШЛИФОВАЛЬНУЮ
- РАБОЧУЮ ОДЕЖДУ
- ЭЛЕКТРОДЫ МР-3
- ЭЛЕКТРОДЫ ОК
- ИНСТРУМЕНТ
- ПОДШИПНИКИ
тел. 61-10-73, 61-10-83.
сертификаты
G7-099

Реклама "АП" Коропенко, 105 5 этаж
Алтай ИНФОРМ ПРЕСС
Реклама "АП" тел. 23-34-78 факс 23-44-30

Отдел навигации в ТЦ "НОРД_ВЕСТ" (правое крыло)
г. БАРНАУЛ, пр-т ЛЕНИНА, 155
ВНИМАНИЮ ТУРИСТОВ, АВТОМОБИЛИСТОВ, ОХОТНИКОВ, РЫБОЛОВОВ!
СПЕЦИАЛЬНОЕ ПРЕДЛОЖЕНИЕ: GPS НАВИГАТОРЫ
GPS навигатор - это прибор, который по сигналам со спутников вычисляет ваше местоположение, запоминает траекторию вашего движения и путевые точки, позволяет составлять маршруты, определяет направление на нужную точку и расстояние до нее. Имеются модели с электронными картами. И никакой абонентской платы.

ЗАКУПАЕМ НЕИСПРАВНЫЕ ТОПЛИВНЫЕ НАСОСЫ.
Тел. (385-2) 48-78-98.

ПИШУЩИЕ МАШИНКИ
КОПИРОВАЛЬНЫЕ АППАРАТЫ
БАНКОВСКОЕ ОБОРУДОВАНИЕ.
Тел.: 616-616, 24-32-96, 24-47-74.

ПРОДАЕМ • ПОКУПАЕМ
АЛЮМИНИЙ, БРОНЗУ, БАББИТ, ЛАТУНЬ, НИХРОМ, МЕДЬ, НЕРЖАВЕЙКУ, ПРИПОЙ, ФТОРОПЛАСТ, ЭЛЕКТРОДЫ.
Тел.: 75-73-48, 77-35-34

Куплю подсолнечник.
Тел.: 33-28-72, 8-903-911-2959.

3 декабря 2004 года в 10.00 час.
в здании Дома культуры с. Усть-Мосиха Ребрихинского района состоится
ОБЩЕЕ СОБРАНИЕ СОБСТВЕННИКОВ ЗЕМЕЛЬНЫХ ДОЛЕЙ,
находящихся в пользовании СПК (колхоз) "Победа".
Повестка дня:
1. О передаче земельных паев в аренду СПК (колхоз) "Победа".
2. Выборы уполномоченного по оформлению документов на аренду земли.
3. Определение первоначальных земельных участков для выхода из СПК (колхоз) "Победа".
4. Выборы согласительной комиссии по выделению земельных долей.
Правление.

Официальный дилер ОАО "СИБСЕЛЬМАШ"
ЕВРОПА торгово-инвестиционная компания
СО СКЛАДА В БАРНАУЛЕ. ЦЕНЫ ЗАВОДА. СКИДКИ
Лущильники: ЛДГ-15Б, ЛДГ-10Б
Бороны дисковые: БДН-3,6, БДТ-7А, БДТ-10, БДТ-3,8, БД-10б
СЕЯЛКИ СЗП - 3,6 - СПК - 8
г. Барнаул, Павловский тракт, 206 (р-н аэропорта)
тел. 38-85-17, 69-23-97, 32-37-96, 38-53-16, 38-53-08, 29-94-41
E-mail: evrocomm@dsmail.ru

Изменение к извещению, опубликованному в газете "Алтайская правда" № 104 от 15.04.2004 г.
Исключить дольщиков Зайп Вл.Ф., Зайп О.Н., Зайп Ф.Ф., Зайп Н.В., Реутову И.Ф., Морковкина А.Ф., Морковкина Ф.А., Третьякову Э.А., Короткину Г.А. (2 пая), Гулау Г.Г., Тарасову А.М.
Исключить номера полей № 205, 206, уменьшить общую площадь на 280 га сельхозугодий.

Куплю из первых рук БДТ-7, 3 или БД-10.
Тел.: (8-276) 22-590, 22-781.

ДОСТАВКА Ж/Д ТРАНСПОРТОМ
Дистрибьютер ОАО "УАЗ"
СПЕЦИАЛИЗИРОВАННЫЕ МАГАЗИНЫ "ВСЕ ДЛЯ УАЗ"
АВТОМОБИЛИ, ЗАПЧАСТИ, СЕРВИС
- Предпродажная подготовка и ТО
- Гарантия, ремонт
- Комиссия, обмен
г.Барнаул
ул.Малахова 153-а 46-22-99, 46-22-98
ул.С-Западная 18-а т.77-46-34
СТО ул. Малахова 161 т.46-29-59

Изменение к извещению, опубликованному в газете "Алтайская правда" № 104 от 15.04.2004 г.
Исключить дольщиков Зайп Р.А., Зайб Ф.Ф. (2 пая), Зайп В.Ф., Гертер О.Я. (2 пая), Гертер Л.А., Гертер В.Я., Денисенко Н.И., Гулау В.Д., Корнева Н.С., Корневу А.П., Тарантаеву З.С., Тарантаева А.В., Роот О.А., Дуплинскую Д.А., Эйферт П.М. (2 пая), Короткина А.А., Одиях М.А., Кушкову В.А. (2 пая), Пискунова М.И., Воробьева А.Н., Козлову Н.Э., Козлова Л.И., Екимченкову Л.А.
Исключить номера полей 211, 295, 283, 294, 293, уменьшить общую площадь на 629 га сельхозугодий.

Продаю "ЗИЛ-45-14" (дизель, самосвал, 10 т) или меняю на с/х продукцию.
Тел.: (3852) 48-52-80, 8-903-958-5427.

Организация реализует семена рапса, жмых рапсовый. Заключает договоры на поставку.
Тел. 65-97-39.

Организация реализует двигатель А-41 - 2 шт.
Тел. 35-33-47.

Автоцентр ДТА-СЕРВИС
30.346.2
РЕМОНТ дизельной топливной аппаратуры отечественного и импортного производства
Гарантия
пр.Космонавтов, 71, т.(3852) 48-78-98
8-903-992-2419.

05700007
Сельхозпредприятия! Выгодные цены
СЕЛЬХОЗЗАПЧАСТИ к ДТ-75, МТЗ, ЮМЗ, ПД-10, Т-40
закупаем ячмень, горох
в здании АВТОЦЕНТРА ЗИЛ
Павловский тр-т, 49-б, 3 этаж, 6 каб., тел.(385-2) 46-90-63.

"УАЗ-Центр" дилер Ульяновского автомобильного завода предлагает автомобили УАЗ. БОЛЕЕ 100 автомобилей
УАЗ
Сервисное обслуживание, гарантийный ремонт. Все виды ремонта автомобилей УАЗ. КРЕДИТ. СКИДКИ.
г.Барнаул, ул.Попова,246, тел.31-47-13, 31-46-88.
г.Горно-Алтайск, ул.Строителей, 13, тел.(388-22) 6-15-67
Выходной - воскресенье.
05700044
ВСЯ ПРОДУКЦИЯ СЕРТИФИЦИРОВАНА

В следующем номере "АП"

Если вы не успели подписаться, спрашивайте в киосках "Роспечати"

Алтайская правда — краевая массовая газета

УЧРЕДИТЕЛИ: краевой Совет народных депутатов, администрация Алтайского края и краевое государственное унитарное предприятие газета "Алтайская правда"

Главный редактор О.Н.ШЕВЧУК.

Редакционная коллегия: А.С.АСТАПОВ, В.В.ДВОРЯНКИН, А.С.ГЕРАСИМОВ (зам. главного редактора), Е.Н.ЖУКОВА (ответственный секретарь), В.А.СИНОЛИЦ (первый зам. главного редактора).

АДРЕС РЕДАКЦИИ И ИЗДАТЕЛЯ: 656043, г.Барнаул, ул.Короленко, 105.
Телефоны: 35-46-85 - приемная, 23-34-78 - отдел рекламы, 35-46-86 - отд. распространения, факс: 23-34-67 - отд. информации.
E-mail: mail@ap.altai.ru Адрес в Интернете: www.ap.altairegion.ru
Наш расчетный счет: Алтайский банк Сбербанка РФ. г. Барнаул, р/с 40602810202020000209, к/с 30101810200000000604, БИК 040173604 ИНН 2225003653 ОКПО 05905993, ОКОНХ 87100

Редакция может публиковать статьи в порядке обсуждения, не разделяя точку зрения автора. За содержание рекламных материалов ответственность несут рекламодатели. Авторы опубликованных материалов несут полную ответственность за точность приведенных фактов, цитат, экономико-статистических данных, собственных имен, географических названий и прочих сведений. Письма, рукописи, фотоснимки, рисунки не рецензируются и не возвращаются. Материалы, помеченные значком ☑, публикуются на правах рекламы.

ТЕЛЕФОНЫ СОБСТВЕННЫХ КОРРЕСПОНДЕНТОВ «АЛТАЙСКОЙ ПРАВДЫ»:
КУЛУНДА - Н.И.Гуртенко - (8-266) 22-4-63;
КАМЕНЬ-НА-ОБИ - И.Н.Микуров - (8-214) 2-17-58;
РУБЦОВСК - Л.Н.Стрижкин - (8-257) 4-64-48;
ТАЛЬМЕНКА - Б.К.Рождественский - (8-291) 2-76-93.
ПОСПЕЛИХА - Ю.С.Савельев - (8-256) 22-2-92;

Газета зарегистрирована Сибирским окружным межрегиональным территориальным управлением Министерства РФ по делам печати, телерадиовещания и средств массовых коммуникаций. Свидетельство о регистрации № ПИ 12-1311 от 25 июля 2002 г.

НАБОР, ВЕРСТКА, ФОТОВЫВОД В КОМПЬЮТЕРНО-ИЗДАТЕЛЬСКОМ ЦЕНТРЕ РЕДАКЦИИ
Сдано в печать - в 15.00
Выход по графику - 17.30.
Индекс 50300.
ТИРАЖ 66127 экз.
Газета выходит во вторник, среду, четверг, пятницу (тройной номер), субботу.
Отпечатана в ГИПП «Алтай» (656043, г.Барнаул, ул. Короленко, 105) на бумаге АО «Соликамскбумпром».
Заказ № 2182.