им. В.М. Шукшина

Мы с тобой, сестра, еще станцуем... Стр. 2

Валентин Распутин о писателях и деревне Стр. 3

Два праздника на одном стадионе Стр. 4

краевая массовая газета

АЛТАЙСКАЯ правда

Газета выходит с 12 августа 1917 года

№ 229 (24848) СРЕДА, 18 АВГУСТА 2004 г. Цена в розницу - договорная

Константин СОМОВ, Сергей БАШЛЫЧЕВ (фото)

Ситуация — ВЛАСТЬ

Пора сделать выводы

12 августа в Волчихе прошел День краевого Совета

В нем приняли участие председатель краевого Совета народных депутатов Александр Назарчук, председатели нескольких комитетов, депутаты КСНД, глава администрации района Геннадий Азеев, председатель и депутаты районного Совета народных депутатов, сельских Советов, руководители муниципальных образований и хозяйств района. Открывая заседание, Александр Назарчук сказал: "Оставлять в нынешнем состоянии сложившуюся в Волчихе ситуацию нельзя. Этот вопрос вышел за пределы района, и нужно, если мы разумные люди, попытаться его решить. Ни исполнительная, ни законодательная власть по закону не может вмешиваться в формирование власти на местах, но мы бы очень хотели, чтобы в Волчихинском районе вместо работы не организовывались новые выборы. Я хочу, чтобы была поставлена точка в этом вопросе".

Александр Назарчук: "Лучше обойтись без новых выборов".

Шутки в сторону

Когда ехали в Волчиху, в журналистской "Газели" шутили: "Волчихинцы как начали в 19-м году партизанить, так по сей день остановиться не могут". Однако на месте быстро выяснилось, что оснований для шуток мало, точнее, нет совсем. В последнее время волчихинское общество разделилось на две части -одни считают, что глава района Геннадий Азеев работает вполне нормально, другие, к которым принадлежит половина районного депутатского корпуса, обвиняют его в авторитарных методах руководства и других прегрешениях.

На внеочередной сессии районных депутатов, что прошла в селе Волчиха 30 июня, многие депутаты заявляли о том, что глава района постоянно жалуется вышестоящим руководителям на руководителей районного звена, принуждает к увольнению работников администрации с большим стажем - в итоге несколько судебных тяжб. А почему, например, нарушены весьма выгодные для района связи с ООО "Общество развития Гальбштадт" (ОРГ). Высказывались также и другие претензии в адрес Геннадия Азеева, на которые он ответил просто: "Я хочу работать, а не лежать на боку. Приходите, будем работать. Я всех прощаю".

Выступавшие председатель комитета КСНД по бюджету, налоговой и кредитной политике Александр Романенко, председатель комитета КСНД по охране здоровья и социальной защите населения Ирина Солнцева оценили состояние дел в этих областях, в сравнении с общекраевыми показателями, как в целом нормальное, хотя и высказали ряд существенных замечаний. Так, Александр Романенко отметил, что в районе имеет место задолженность по заработной плате перед работниками бюджетных учреждений, которая составляет более миллиона рублей. По словам Ирины Солнцевой, количество койкомест в больницах района меньше, чем в среднем по краю.

С докладом "Об исполнении законов Алтайского края "Об основах местного самоуправления в Алтайском крае" и "О муниципальной службе в Алтайском крае" в части проведения кадровой политики в районе" выступил председатель комитета КСНД по местному самоуправлению Игорь Вольфсон, который высказал ряд замечаний как по работе главы Волчихинского района, так и районного Совета народных депутатов. Он сказал, в частности, что ни глава, ни депутаты райсовета почти не заглядывают в устав района, а делай они это, многие конфликты разрешались бы довольно просто.

Председатель комитета КСНД по экономической политике, промышленности, предпринимательству и собственности Юрий Шамков отметил, что в районе по-прежнему сохраняется тенденция экономического роста, хотя по сравнению с прошлым годом его темпы и несколько снизились.

(Окончание на 2-й стр.)

Есть над чем подумать.

КРАТКО

Если есть проблема

Общественным советом по риелторской деятельности при администрации края создана комиссия по рассмотрению жалоб на неправомерные действия риелторов и иных участников рынка недвижимости.

Председателем комиссии является заведующий отделом по защите прав потребителей администрации г. Барнаула В.Н. Мацепуло, его заместителем - Ю.В. Магро, директор ООО "Магро". В состав комиссии также вошли представители федеральных и краевых государственных органов и общественных объединений риелторов.

Работа комиссии направлена на защиту прав потребителей от некачественного предоставления риелторских услуг, досудебного разрешения споров между участниками рынка недвижимости.

С жалобами можно обращаться в секретариат комиссии по адресу: 656035, г. Барнаул, ул. Молодежная, 26, каб. 504, тел.: 38-01-44, 38-05-66; почтовый адрес: 656035, г. Барнаул, пр. Ленина, 59, а/я 1276.

ПОГОДА

СЕГОДНЯ днем в крае и Барнауле переменная облачность, преимущественно без осадков. Ветер юго-западный, умеренный, местами по краю - порывистый. Температура днем в крае и Барнауле плюс 27-32, по северным районам края - плюс 22-27.

19 августа ночью и 20 августа днем по северу края - дожди, грозы. Ветер северо-западный, умеренный, при грозах - порывистый. Температура ночью 19 августа плюс 12-17, 20 августа - плюс 9-14; днем 19 и 20 августа - плюс 23-28, по северо-западным районам - плюс 18-23.

Алтайский гидрометцентр.

Уборка — УРОЖАЙ-2004

Страда в цифрах и лицах

В этом году зерновые и зернобобовые культуры предстоит убрать во всех категориях хозяйств с площади 3,4 млн. гектаров.

Организованно ведут уборку урожая хозяйства Смоленского, Алтайского, Советского, Петропавловского, Бийского районов.

Высоких показателей на уборке хлеба добились механизаторы ЗАО "Октябрьское" Зонального района. Александр Иванович Пузанов на комбайне "Дон-1500Б" намолотил более 4 тысяч центнеров зерна. Федор Робертович Крузе на "Енисее" жаткой ЖРБ-4,2 скосил зерновые с 450 гектаров.

Земледельцы ордена Ленина колхоза им. Шумакова Змеиногорского района убрали более тысячи гектаров озимых зерновых культур.

Волчихинский район. В СПК им. Мичурина Владимир Александрович Белослуцев на комбайне "Нива" скосил за неделю зерновые с 180 гектаров, что значительно выше нормы. Юрий Сергеевич Родионов на тракторе МТЗ-80 за 17 дней заскирдовал 13440 центнеров кормов, выполнив норму на 260 процентов.

Рубцовский район. В ЗАО "Новороссийский" Сергей Владимирович Вышутин косилкой КСП-51 за 13 дней скосил траву на сено с площади 319 гектаров, перевыполнив норму в полтора раза. Анатолий Федорович Старков на тракторе МТЗ-80 за 13 дней подобрал сено с площади 271 гектар, что существенно больше нормы. Николай Александрович Юдин на тракторе МТЗ-80 за 13 дней заскирдовал 8000 центнеров кормов, выполнив намеченное на 176 процентов.

В МП "Ново-Троинское" Василий Николаевич Титов на тракторе МТЗ-80, постоянно перевыполняя норму, за 25 дней подобрал и запрессовал сено с площади 547 гектаров.

В ОАО "Никольский" бригада Евгения Геннадьевича Бугаева за 30 дней заготовила 12371 центнер сена, что больше плана.

По информации крайсельхозуправления.

СООБЩЕНИЯ — ЛЕНТА НОВОСТЕЙ

наших корреспондентов

Свадьба - в День села

14 августа в Залесово прошел традиционный День села. Жителей и гостей райцентра приветствовали глава администрации Залесовского района Федор Траутвейн и глава администрации райцентра Михаил Осокин.

Состоялось торжественное бракосочетание молодых залесовцев Вадима Чернова и Татьяны Лабекиной, регистрация малыша Евгения, родившегося в семье Александра и Светланы Боковых. Александр - тренер ДЮСШ. Большая часть праздника была посвящена местным спортсменам, ведь пришелся он на День физкультурника. Собравшиеся чествовали ветеранов спорта Сергея Жучкова, Вячеслава Тихомирова, Полину Тотмину, спортивные семьи Плотниковых, Дольниковых и Косолаповых, молодую подрастающую смену хоккеистов, футболистов и лыжников.

Были подведены итоги выставок цветов и овощей, конкурса на лучшую усадьбу. Состоялись соревнования по волейболу и футболу, в которых помимо спортсменов из райцентра приняли участие гости из Черемушкино и Большого Калтая.

Хочешь быть здоров - не купайся!

По данным лабораторного мониторинга, качество воды в реке Бия нестабильно по микробиологическим показателям. Это может привести к возникновению и распространению инфекционных заболеваний среди населения, считают представители центра Госсанэпиднадзора в Бийске.

Кроме того, санитарные врачи всерьез обеспокоены ситуацией в Новосибирске, где зарегистрированы случаи заболеваний серозным менингитом. И хотя бийчане оценивают ситуацию как стабильную, все же считают: болезнь легче предупредить, чем лечить.

В целях профилактики в городе действует распоряжение, согласно которому населению рекомендовано ограничить купание в Бии и не использовать воду для хозяйственно-бытовых целей. Жилищные тресты совместно со "Спецавтохозяйством" займутся удалением отходов с береговой зоны.

Банковские перестрелки

В парке "Изумрудный" на День физкультурника в пейнтбольную войну играли банковские служащие. В том числе команда амазонок из "Тусарбанка". Правда, под предводительством мужчины (война все-таки). Но удача в военном деле зависит еще и от замполита, им стала главный бухгалтер банка Людмила Новикова.

В отчаянных баталиях проявились скрытые таланты банковских работников. А главным результатом межбанковских "разборок" стало отличное настроение всех участников турнира.

Места распределились так: на первом месте - Главное управление Центробанка РФ по Алтайскому краю, на втором - филиал "Алтайский" ОАО "Альфа-Банк", на третьем - амазонки "Тусарбанка".

По словам управляющего "Тусарбанка" Галины Проскуряковой, их команда намерена улучшить результат в "Большой схватке" 25-26 сентября, которую пейнтбольный клуб "СТИК" планирует провести в парке "Изумрудный" между командами, участвовавшими в течение сезона в корпоративных играх, и между новичками.

Учитывая, что пейнтбольный проект способствует военно-патриотическому воспитанию, "Алтайская правда" выступает информационным партнером в его проведении.

Из ревности?

14 августа около часа дня позади бассейна "Аврора", у гаражей, был обнаружен труп 45-летней жительницы Барнаула. Женщину кто-то избил и задушил. В ее убийстве подозревается гражданин Киргизии, живший в столице края. Он задержан. Как сообщил заместитель прокурора Железнодорожного района Валерий Чернобровкин, установлено, что женщина в одиннадцать часов утра пошла на Новый рынок. Она несла с собой сумки с горячей едой, чтобы продать ее на рынке торговцам. Так она зарабатывала себе на жизнь. Однако до рынка так и не дошла...

Подозреваемого в убийстве видел охранник бассейна, которого позвали парни, слышавшие от гаражей женский крик о помощи. Охранник прошел за гаражи и увидел, что незнакомые ему мужчина и женщина вроде бы ссорятся. Он спросил: "Что происходит?" Мужчина ответил, что выясняет отношения со своей подругой, ничего страшного здесь нет. Женщина же попросила о помощи. Однако парень не стал вмешиваться и ушел. А через некоторое время женщина была уже мертва.

Подозреваемый попытался убежать подальше, но его задержали в тот же день в Штабке. Он объяснил, что якобы был в близких отношениях с убитой, но она не желала с ним больше встречаться, а он не хотел, чтобы у нее появился другой. Вот и решил проблему таким образом... Ведется следствие.

Из жуликов - в убийцы

За серию тяжких преступлений задержаны трое жителей Рубцовска .

Как сообщил старший прокурор по надзору за расследованием особо важных дел краевой прокуратуры Евгений Щетинин, 12 мая 2004 года в дежурную часть ГУВД края обратился мужчина, который заявил о нападении на него двух парней. Под предлогом "подвезти" они остановили на улице его "Жигули" и сразу же избили, завладев автомобилем.

Когда подозреваемые в угоне были задержаны, в салоне автомобиля обнаружились вещи из квартиры, на которую незадолго до этого было совершено разбойное нападение.

Выяснилось, что перед тем, как остановить на улице "Жигули", молодые люди, а также сожительница одного из них распивали спиртное в квартире у своего знакомого. Один из гостей уже был четырежды судим и здесь не смог не проявить свой вороватый характер. Парень вышел в соседнюю комнату и через балкон выбросил на улицу кожаную куртку и норковую шапку хозяина. Сожительница спустилась вниз и подобрала эти вещи.

Хозяин заметил пропажу и поднял шум. Тогда "гости" связали мужчину скотчем и утопили в ванне.

Один из обвиняемых подозревается и в еще в одной краже - вытащил ключи из кармана пьяного мужчины, заснувшего в подъезде своего дома.

Читателей информировали: Ю. Бакулина, Р. Минина, Т. Логинова, Б. Сиволобов, В. Зиястинов.

16 августа — ДНЕВНИК ОЛИМПИАДЫ

Бывает серебро дороже золота

Олимпийский понедельник принес сборной России как победы, так и разочарования. Копилка наград пополнилась двумя серебряными медалями. Взойти на вторую ступень пьедестала из представителей нашей страны сумели дзюдоист Виталий Макаров (в категории до 73 кг), а также прыгуньи в воду Наталья Гончарова и Юлия Колтунова (синхронные прыжки с 10-метровой вышки). Таким образом, по состоянию на 16 августа российские спортсмены завоевали 8 медалей (1 золотая, 5 серебряных и 2 бронзовых).

Виталий Макаров.

30-летний дзюдоист Виталий Макаров провел финальный поединок против корейца Ли Вон Хи с серьезной травмой. На протяжении всей схватки соперник постепенно набирал очки. Во время одного из приемов Виталий получил травму ребер. Пока точно не ясно, был ли это перелом или ушиб, схватку пришлось заканчивать буквально "на зубах". Макаров мог выиграть одним-единственным броском. И он едва не удался россиянину. Кореец каким-то непостижимым образом вывернулся из российского капкана, после чего довел поединок до победы. В итоге у России - серебряная медаль, трудная, добытая, без преувеличения, потом и кровью.

Синхронные прыжки в воду у женщин с 10-метровой вышки принесли сенсацию. Наталья Гончарова и Юлия Колтунова, сместив многих куда более именитых соперников, вмешались в борьбу за медали и оказались вторыми после китайской пары Лао Лиши и Ли Тин.

Досадная ошибка Дмитрия Саутина не позволила нашему мужскому дуэту (Дмитрий Саутин и Александр Доброскок) завоевать медали в синхронных прыжках с 3-метрового трамплина. Саутин зацепился за трамплин, и прыжок вышел неудачно, хотя и был засчитан. Будем надеяться, что полученный сильный ушиб ноги не помешает Дмитрию выступать дальше. Слабых соперников на Олимпиаде нет, и если цена этой ошибки - 7-е место, то основные наши конкуренты китайцы Бо Пень и Кень-Ань Вон заняли последнее - восьмое. Они долго лидировали, но единственная ошибка в финальном прыжке свела все усилия на нет.

Российские гимнасты в командном первенстве впервые остались без олимпийских медалей, заняв лишь шестое место. Тренер нашей команды Евгений Николко объяснил это большим количеством травм, из-за чего в полную силу смог выступить лишь лидер - Алексей Немов. Отметим японцев, выигравших золотые медали: они произвели настоящий фурор.

Не осталась без внимания первая для России золотая медаль. Президент Владимир Путин направил поздравление олимпийскому чемпиону по стендовой стрельбе в упражнении "трап" Алексею Алипову: "Счет российских побед в Афинах - открыт. Надеюсь, что ваши товарищи по сборной достойно пронесут эту победную эстафету". Будем надеяться и мы.

Алексей КОКОРИН.

СТАТИСТИКА

Сводка

суточной продуктивности коров. Первая колонка цифр - надоено молока в среднем от коровы 16 августа 2004 года, вторая - "+", "-" к 16 августа 2003 года. По данным крайсельхозуправления - в килограммах.

Бийский	11,5	0,3
Третьяковский	11,2	-1,3
Петропавловский	10,9	0,2
Павловский	10,9	-1
Немецкий	10,7	-1,7
Смоленский	10,6	1
Поспелихинский	10,6	0
Первомайский	10,5	1,7
Рубцовский	10,3	-1,5
Целинный	10,2	1
Зональный	10,1	0,1
Шелаболихинский	10,1	-0,6
Топчихинский	10	0
Тогульский	9,9	0,3
Змеиногорский	9,7	0,4
Романовский	9,7	-1,3
Усть-Калманский	9,6	-0,3
Локтевский	9,6	-1,2
Алтайский	9,5	-0,9
Усть-Пристанский	9,4	0,1
Заринский	9,1	0
Краснощековский	9,1	-1,6
Тальменский	9	0,2
Алейский	9	0,1
Советский	9	-0,3
Тюменцевский	9	-0,8
Родинский	9	-1,6
Завьяловский	8,9	-1,6
Залесовский	8,8	0,1
Кытмановский	8,8	0,1
Калманский	8,8	-0,6
Курьинский	8,8	-0,6
Егорьевский	8,7	-0,3
Новичихинский	8,7	-0,5
Славгородский	8,7	-0,9
Хабарский	8,6	0,2
Троицкий	8,6	-0,3
Чарышский	8,5	-0,1
Косихинский	8,4	0,6
Быстроистокский	8,4	-0,2
Шипуновский	8,4	-0,4
Красногорский	8	0,1
Солтонский	8	0
Крутихинский	8	-1
Ельцовский	7,9	0
Михайловский	7,9	-0,4
Табунский	7,9	-1,8
Волчихинский	7,8	-0,7
Угловский	7,8	-0,9
Солонешенский	7,7	0,1
Ребрихинский	7,6	-1
Кулундинский	7,5	-2,1
Мамонтовский	7,4	-1,1
Ключевский	7,4	-1,3
Каменский	7,3	-0,9
Благовещенский	7,1	-1,4
Панкрушихинский	6,5	-0,7
Баевский	6,2	-1,5
Бурлинский	5,9	-2,2
Суетский	5,2	-0,8
По краю	**9,1**	**-0,6**

Татьяна ШАПОРЕВА

Мототуризм — ПРОФИЛЬНАЯ СМЕНА

Из Германии на мотоцикле

С 3 по 13 августа в Змеиногорском районе работала краевая профильная смена юных мототуристов "Золотое колесо". Последняя подобная смена проходила на Алтае почти 15 лет назад.

Линейный слалом.

На подъеме на "холм" Борис Оненко (Новосибирск).

Более ста подростков из мотоклубов Барнаула, Бийска, Змеиногорска и Михайловского района поделили на две группы - "чайники" и опытные байкеры. "Чайников" обучали основам вождения мотоцикла и правилам дорожного движения. После десятидневного курса инструкторы устроили соревнования. Первые три места в них достались барнаульцам Сергею Бочарникову, Игорю Пучкову и Дмитрию Чурикову. Параллельно с новичками опытные группы ежедневно совершали радиальные и кольцевые выезды. Они исколесили побережье Колыванского озера, прокатились до озер Мертвое и Белое, съездили в Змеиногорск. По итогам тренировок 37 человек выполнили нормативы третьего спортивного разряда по мототуризму.

6-8 августа в рамках смены состоялись краевые соревнования по автомототуризму, на которые прибыли участники как из Алтайского края, так и из других регионов Сибири, Ленинградской области и даже Германии. В классе "мототуризм" среди юниоров сильнейшими оказались участники из Михайловского района, в старшей категории - байкер Владимир Мальцев, бывший воспитанник барнаульского клуба "Горизонт". Для участия в соревнованиях он прибыл из Германии на своем мотоцикле "Кавасаки". В классе "автотуризм" первым стал Борис Оненко из Новосибирска. Его "ЛуАЗ" обогнал джипы и "Тойоты" других участников.

Василий Шепелев (Михайловский район) занял 1-е место в первенстве края по мотомногоборью.

открытое акционерное общество
АЛТАЙАГРОПРОМСНАБ
ЗАПАСНЫЕ ЧАСТИ
К зерноуборочным комбайнам "Дон", "Нива", "Енисей", комбайнам КПИ-2,4, КСК-100, подборщику ППТ-3А, жаткам ЖВН, ЖРБ, ЖВР, ПН-310, цепи, подшипники, фильтры, насосы шестеренные.
г. Барнаул, пр. Строителей, 135
тел.: (385-2) 36-41-11
тел.: (385-2) 36-41-09 (кредитный отдел)
тел.: (385-2) 66-64-68 (отдел лизинга) G7-357

АЛТАЙАГРОТЕХ
■ ТРАКТОРЫ ■ АВТОМОБИЛИ
■ СЕЛЬХОЗТЕХНИКА
■ ЗАПЧАСТИ
■ КОМПЛЕКТУЮЩИЕ
Огромный ассортимент. Прямые поставки. Низкие цены. Гарантии. Сервис.
РЕМОНТ ШИН: ТРАКТОРЫ ■ КОМБАЙНЫ ■ АВТОМОБИЛИ
ул.Попова, 220, т.304-744, 450-865; Змеиногорский тракт, 89а, т.688-929;
ул.Трактовая, 27, т.314-836, 314-904; e-mail: agroteh@ab.ru, www.altaiagrotech.ru

Константин СОМОВ, Сергей БАШЛЫЧЕВ (фото)

Ситуация ВЛАСТЬ

Пора сделать выводы

12 августа в Волчихе прошел День краевого Совета

(Начало на 1 стр.)

Разумный разберется

Выступления в прениях, когда ораторы, разделившись на "красных" и "белых", отстаивали свои взгляды на сложившуюся в районе ситуацию, были порой весьма эмоциональными, особенно директора Волчихинского лесхоза депутата райсовета П.Кляена:

- Сегодня в районе сложилась такая ситуация, что я вот гляжу в зал и половину людей не знаю. Меняют в районе руководителей, новых не представляют, а мы же должны знать друг друга, нам же вместе работать. Если каждый будет тянуть одеяло на себя, ничего не будет. Но все время идут какие-то разборки, дележ непонятный, надоело до невозможности. И люди сидят, ждут, и не знаю, чего они дождутся от нашего сборища".

- Прошу наше совещание сборищем не называть, - поправил Кляена Александр Назарчук. Но, несмотря на строгость тона, в целом было видно - тем, что обсуждение вопроса приняло активный характер; Александр Григорьевич доволен.

-Жизнь налаживается, - сказал он в перерыве между двумя выступлениями. - Разговор складывается такой, из какого разумному человеку можно сделать выводы. Я начинал с того, что мы не можем по закону в эту ситуацию вмешаться, но если власть не может во что-то вмешаться, она никому не нужна. Я не говорю, что надо административно давить, надо решать вопрос на основании закона, и если движение это негативное - создать такие условия, чтобы оно было прекращено.

Неизвестно, какие выводы сделал для себя из всего услышанного во время проведения Дня краевого Совета народных депутатов в Волчихе глава района Геннадий Азеев, но, заканчивая свое выступление, тоже довольно эмоциональное, он не удержался от своей сакраментальной фразы: "Я всем прощаю".

В цивилизованном русле

- Не прощать глава района кого-то должен, - подытожил выступление Александр Назарчук. - А сделать серьезные выводы из услышанного, в частности, по обвинениям в авторитарном стиле руководства, и нормально работать. Вот тогда это будет правильно. Мы вместе с исполнительной властью очень озабочены ситуацией в Волчихинском районе. Сегодня работу нужно направить в цивилизованное русло. Не надо никого ни обвинять, ни прощать. Я всегда придерживаюсь такой позиции: если про меня говорит плохо один человек, он может просто быть предвзятым, если два -надо задуматься. Наберитесь мужества и договоритесь о совместной работе.

С просьбой о помощи в установлении целинного стажа к Александру Назарчуку обратился пенсионер из Волчихи, бывший механизатор Иван Евтушенко.

Вопросов много. В зале Волчихинского РДК вечером 12 августа.

Вечером того же дня Александр Назарчук встретился в районном Доме культуры села Волчиха с жителями райцентра и окрестных сел и ответил на многочисленные вопросы.

В основном они так или иначе затрагивали две темы: возможное укрупнение районов в Алтайском крае и замена льгот на денежные компенсации. Отвечая на первый вопрос, Александр Назарчук сказал, что такое решение может быть принято только после проведения референдума в этих районах и все будет зависеть от волеизъявления их жителей. Опыт же показывает, что укрупнение районов, проводившееся в 60-х годах прошлого века, привело лишь к негативным последствиям.

А о льготах председатель крайсовета сказал так:

- Самые массовые льготники, которые обеспечивались по федеральным законам, теперь переданы на региональный уровень. Это труженики тыла, ветераны труда, репрессированные. До 1 января мы должны им четко сказать, какие средства край в состоянии им выделить.

Справка "АП"

Волчихинский район находится в юго-западной части Алтайского края. Образован в 1924 году. Общая площадь земель 359372 га, из них 199677 га сельхозугодий. В 15 населенных пунктах проживает 22400 человек, причем больше половины из них в самой Волчихе. В районе имеется 8 промышленных предприятий, в том числе известный в крае и за его пределами пивзавод, 12 сельхозкооперативов, 182 крестьянско-фермерских хозяйства. Численность занятых в экономике людей 7864. В районе имеется 14 общеобразовательных школ, Волчихинский техникум информатики и вычислительной техники, профессиональное училище N 62, детский дом, музыкальная школа, два музея.

В КРАЙИЗБИРКОМЕ

Решение N 33/357-4 от 12.08.2004

В связи с досрочным прекращением полномочий депутата Алтайского краевого Совета народных депутатов Германенко Владимира Сергеевича, избранного в результате распределения депутатских мандатов между краевыми списками кандидатов в составе краевого списка кандидатов Алтайского регионального отделения Всероссийской политической партии "Единство и Отечество - Единая Россия", в соответствии со статьей 136 Кодекса Алтайского края о выборах, референдуме, отзыве депутатов и выборных должностных лиц Избирательная комиссия Алтайского края **решила**:

Передать освободившийся депутатский мандат зарегистрированному кандидату в депутаты Алтайского краевого Совета народных депутатов из краевого списка кандидатов Алтайского регионального отделения Всероссийской политической партии "Единство и Отечество - Единая Россия" Рыжаку Евгению Николаевичу.

О.АГАФОНОВА, председатель, И.АКИМОВА, секретарь Избирательной комиссии Алтайского края.

Решение N 33/359-4 от 12.08.2004

На основании личного заявления Агафоновой О.В., в соответствии с пунктом 13 статьи 28 Федерального закона "Об основных гарантиях избирательных прав и права на участие в референдуме граждан Российской Федерации" и статьей 18 Регламента Избирательной комиссии Алтайского края Избирательная комиссия Алтайского края **решила**:

Освободить Агафонову Ольгу Владимировну от должности председателя Избирательной комиссии Алтайского края с 23 августа 2004 года в связи с переходом на другую работу.

О.АГАФОНОВА, председатель, И.АКИМОВА, секретарь Избирательной комиссии Алтайского края.

ЛЕНТА НОВОСТЕЙ

Зима не застанет врасплох

Администрация Заринска заканчивает подготовку к зиме. Здесь уже заготовлено 60% необходимого количества угля, котельные города готовы к зиме более чем на 90%. Объекты энергетики подготовлены к предстоящему отопительному сезону на 85%.

Сегодня в Заринске самая низкая квартплата в крае. Этого удалось добиться благодаря экономии, в первую очередь - на угле. Администрация Заринска проводит мероприятия по снижению себестоимости. Это и энергосбережение (ежегодно количество электроэнергии, потребляемой коммунальщиками города, снижается за счет экономии). Так, за три последних года количество потребляемого угля удалось снизить на 5 тысяч тонн. Реальная экономия от этих действий администрации города составила 2,5 миллиона рублей в сегодняшних ценах. Кстати, каждая партия угля, поступающего в город, проверяется, и качество угля нареканий не вызывает. Выдерживается и график поставок, причем в этом году по сравнению с прошлым поступление угля в Заринск идет даже с опережением.

Сегодня жилищно-коммунальные службы Заринска ведут плановую работу по подготовке к зиме: занимаются ремонтом жилищного фонда и тепловых сетей. Сейчас к работе в зимних условиях подготовлено 60% жилых домов и более 70% тепловых и водопроводных сетей, завершается завоз угля в муниципальные котельные. Одновременно с этой работой ведется реконструкция городских электрических сетей. По словам генерального директора муниципального жилищно-коммунального управления Заринска Владимира Лапко, их состояние было достаточно запущенным, поэтому в этом году будет проведена реконструкция 25 км воздушных ЛЭП.

Заринская горэлектросеть, как и все объекты алтайской энергетики, сталкивается с проблемой хищений электроэнергии потребителями. Установка новых электросчетчиков на домах, а не внутри них позволила полностью исключить хищения и сократить процент потерь электроэнергии с 42% до 6%. Сэкономленные таким образом средства идут на замену старых линий электропередачи на новые, а также на дальнейшее переоборудование счетчиков.

Комплекс мер, предпринятых в Заринске, позволил проводить работы по подготовке к зиме точно выдерживая график. Даже горячую воду в городе отключают летом максимум на 5-6 дней, и то по очереди, не более половины микрорайона сразу.

Только установка новых котлов бийского производства взамен старых самосварных позволила получить экономию в 800 тысяч рублей в год с одной котельной. В планах городских властей - в следующем году рассмотреть возможность перевода на современное оборудование остальных котельных Заринска.

Алена ГОРБУНОВА, Равиль ИСМАИЛОВ.

Раз картошка, два картошка - в школе расцвели окошки

Не первый год ребята Кошелевской школы занимаются выращиванием картофеля. Пустующей земли в селе хватает, почему бы ее не использовать? В прошлом году школьный огород занимал площадь около гектара.

Не покладая рук ребята занимались прополкой, окучивали картофель, боролись с колорадским жуком. Зато от продажи продукции они выручили свыше пяти тысяч рублей. На эти деньги в классах на окнах появились красивые шторы, на подоконниках- цветы. Нынче ребята ожидают урожай еще лучше, а следовательно, и доходов больше. И все деньги опять же пойдут на ремонт, благоустройство классов и в целом школы.

Борис РОЖДЕСТВЕНСКИЙ.

Вчера по четыре. А завтра?

Сейчас проезд в муниципальных автобусах и трамваях в Бийске стоит 4 рубля. Последнее повышение тарифов было около двух лет назад. Это притом, что цены на электро- и теплоэнергию, ГСМ и запасные части увеличивались неоднократно.

На предприятиях сложилась крайне тяжелая финансовая ситуация. Так, более половины всех пассажироперевозок приходится на долю трамвайного управления. Тех средств, что собирает предприятие, не хватает на ремонт трамвайного пути и подвижного состава. Задолженность по налогам и сборам достигла величины годового дохода. Часть имущества описана. Прекратились перечисления и в Пенсионный фонд. Не лучше положение и в автоколонне 12/44.

Увеличение тарифов - мера не популярная. Однако перевозчики вынуждены просить поднять стоимость проезда до 6 рублей. Пакет документов с предложениями и расчетами направлен в городскую администрацию.

Юлиана БАКУЛИНА.

Хорошо поет "Былина"

"Уголок России - отчий дом" - так называется смотр творческих коллективов, который стартовал на днях в Тальменском районе в селе Шишкино. Смотр проводится по инициативе районной администрации уже четвертый раз и собирает на сцене все больше энтузиастов художественной самодеятельности.

Вместе с коллективами-ветеранами впервые вышел нынче на сцену фольклорный ансамбль "Былина". Его создала выпускница колледжа культуры Вера Юхневич. В прошлом году она была в Шишкино на практике, тогда и задумала создать ансамбль.

В "Былине" занимаются и стар и млад, но на смотре выступала "взрослая" группа. В ее составе в основном бывшие учителя. Артистки помоложе, несмотря на каникулы, с удовольствием бегают на репетиции, разучивают старинные песни, которые распевали еще их прабабушки. В репертуаре ансамбля - песни, собранные Верой в фольклорных экспедициях еще во время учебы в колледже. Вера и сама выступает в дуэте с известным гармонистом Николаем Вавиловым. На павловском фестивале "Ночь новостей" она получила приглашение Анастасии и Захара Заволокиных участвовать в передаче "Играй, гармонь". И кто знает, может, через год-другой в "Гармони" выступит и Верина "Былина".

Ольга ПОЛЬЩИКОВА.

День рождения сказки

15 августа барнаульский экологический парк "Лесная сказка" отметил день рождения. Ему исполнилось 18 лет.

На сегодняшний день "Лесная сказка" является самым большим действующим парком Барнаула. Его площадь - 30 гектаров. Два года назад парк получил приставку "экологический": большая часть "Сказки" засажена деревьями, в нем есть зооуголок, постоянно проводятся тематические викторины на тему охраны окружающей среды. По словам директора Павла Нейштадта, на своей территории парк планирует построить Дом природы. В нем разместятся аквариумы, теплый вольер для животных и экологический музей. А на прошедшем дне рождения для посетителей работали художник, баянист, экологическая площадка и другие аттракционы. Концерт продолжался четыре часа.

Татьяна ШАПОРЕВА.

Внимание, розыск!

13 августа около 14.00 из спецавтомобиля, следовавшего из города Бийска в село Смоленское, совершил побег особо опасный преступник Кобзарук Александр Викторович, 1983 года рождения, осужденный по статье 105 УК РФ (убийство).

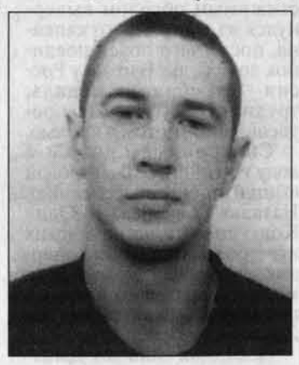

Кобзарук проживал в селе Смоленское. Рост: 180-185 сантиметров, худощавого телосложения, на запястье шрамы после попытки суицида, волосы темно-русые, короткие, нос большой, прямой. На левом плече татуировка в виде дельфина. При побеге был одет в футболку черного цвета, трико синие спортивные, сланцы. Согласно поступившей информации переоделся в фиолетовое трико с лампасами, серую футболку с замком "молния".

Преступник может обращаться к незнакомым лицам с просьбой о предоставлении продуктов питания, одежды, ночлега, для передвижения может воспользоваться попутным транспортом.

Милиция призывает к бдительности водителей транспортных средств, берущих на трассе попутчиков, владельцев садовых участков.

Всех, кому что-либо известно о сбежавшем, просят сообщить по телефонам города Барнаула 39-78-91, 39-72-67, 02 или в ближайшее отделение милиции.

Постановление N 400 от 09.08.2004

О внесении изменений и дополнения

в постановление администрации края от 10.01.2002г. N 11 "Об утверждении Положения о предоставлении гражданам субсидий на оплату жилья и коммунальных услуг"

Постановляю:

Внести следующие изменения и дополнение в Положение о предоставлении гражданам субсидий на оплату жилья и коммунальных услуг, утвержденное постановлением администрации края от 10.01.2002г. N11 (в редакции постановлений администрации края от 01.03.2002г. N111, от 07.05.2002г. N 241 и от 07.04.2003г. N 179):

1. Пункт 6 Положения изложить в следующей редакции:

"Субсидии начисляются органом социальной защиты населения на основании письменного заявления и документов о составе семьи, о совокупном доходе семьи за предшествующие три месяца перед обращением. Сведения о расходах на оплату жилья и коммунальных услуг в пределах социальной нормы и действующих льгот представляются органу социальной защиты населения предприятиями-поставщиками услуг в электронном виде или на бумажных носителях.

Неработающие одинокие пенсионеры и одиноко проживающие супружеские пары пенсионеров представляют документы о составе семьи и сведения о доходах (размерах пенсии) только при первичном обращении. В дальнейшем определение права на субсидию и ее размер осуществляется органами социальной защиты населения по данным информационной базы получателей пенсии, предоставляемой управлениями Пенсионного фонда Российской Федерации органам социальной защиты населения в районах и городах края на основании договоров о взаимодействии.

Остальные категории граждан при повторных обращениях не представляют справки о составе семьи и доходах от личного подсобного хозяйства, в случае если состав их семьи и доход от личного подсобного хозяйства не изменился, сообщая об этом в заявлении.

Граждане, проживающие в городах и районных центрах, заявление со всеми необходимыми документами подают непосредственно в органы социальной защиты населения, проживающие в селах - в администрацию сельсовета с последующей передачей документов работниками администрации в органы социальной защиты населения.

Субсидия предоставляется гражданам на 6 последующих календарных месяцев (с месяца обращения со всеми необходимыми документами).

В отношении отдельных категорий граждан (одинокие пенсионеры и одиноко проживающие супружеские пары пенсионеров и др.) по решению муниципального органа социальной защиты населения срок предоставления субсидии может быть увеличен до 1 года.

При изменении ставок и тарифов на жилищно-коммунальные услуги или нормативных показателей, используемых при начислении субсидий, перерасчет размера субсидии производится па основании информации предприятий-поставщиков услуг о начисленных платежах за жилищно-коммунальные услуги без заявления граждан.

Решение о предоставлении субсидии принимает руководитель органа социальной защиты населения по месту жительства в 10-дневный срок с момента подачи заявления со всеми необходимыми документами. Заявителю выдается справка о размере начисленной субсидии.

В случае отказа в предоставлении субсидии гражданин извещается об этом в течение 5 дней после принятия решения в письменной форме с указанием причины отказа (обоснованием расчета), одновременно ему возвращаются подлинники документов".

2. Положение дополнить пунктом 10 следующего содержания:

"10. Граждане обязаны сообщить об изменениях состава и совокупного дохода семьи, влекущих за собой изменение размера субсидии, в течение 15 дней после наступления указанных обстоятельств".

3. Пункт 10 Положения считать пунктом 11.

4. Контроль за исполнением настоящего постановления возложить на заместителей главы администрации края Л.В. Баклицкого и С.И. Григорьева.

М. ЕВДОКИМОВ, глава администрации края.

Постановление N 403 от 11.08.2004

ОФИЦИАЛЬНО

Об утверждении территориальных сметных нормативов ТСН (ТЕР, ТЕРм, ТССЦ-2001)

В соответствии с постановлением Госстроя России от 08.04.2002 N 16 "О мерах по завершению перехода на новую сметно-нормативную базу ценообразования в строительстве" **постановляю**:

1. Утвердить и ввести в действие после регистрации в Федеральном агентстве по строительству и жилищно-коммунальному хозяйству территориальные сметные нормы (ТСН) в Алтайском крае:

- ТЕР 81-02-(03, 04 книга 1, 14, 21, 30, 33, 47) - 2001 "Территориальные единичные расценки на строительные работы";
- ТЕРм 81-03-(1, 3, 5, 10, 15, 36, 37, 38, 39, 40) - 2001 "Территориальные единичные расценки на монтажные работы";
- ТССЦ-2001 "Территориальный сборник сметных цен часть 1 "Материалы для общестроительных работ";
- ТССЦ-2001 "Территориальный сборник сметных цен часть II "Строительные конструкции и изделия";
- ТССЦ-2001 "Территориальный сборник сметных цен часть III "Материалы и изделия для санитарно-технических работ";
- ТССЦ -2001 "Территориальный сборник сметных цен на перевозки грузов для строительства. Автомобильные перевозки", разработанные управлением государственной вневедомственной экспертизы и ценообразования в строительстве комитета администрации края по строительству и архитектуре и одобренные межведомственной (краевой) комиссией по подготовке к переходу на новые сметные нормы и цены в строительстве.

2. Комитету администрации края по строительству и архитектуре организовать работу по регистрации ТСН (ТЕР, ТЕРм, ТССЦ) в Федеральном агентстве по строительству и жилищно-коммунальному хозяйству, а также поручить ему издание и распространение вышеуказанных нормативов через государственное учреждение "Проектно-производственное архитектурно-планировочное бюро при комитете администрации края по строительству и архитектуре".

3. Контроль за исполнением настоящего постановления возложить на заместителя главы администрации края Кочергина Н.Н.

М. ЕВДОКИМОВ, глава администрации края.

Постановление N 406 от 11.08.2004

О внесении дополнения

в Положение о комитете администрации края по здравоохранению, утвержденное постановлением администрации края от 20.12.1999г. N 880 "Об утверждении Положения о комитете администрации края по здравоохранению"

Постановляю:

Внести в Положение о комитете администрации края по здравоохранению, утвержденное постановлением администрации края от 20.12.1999г. N 880 "Об утверждении Положения о комитете администрации края по здравоохранению", следующее изменение:

Абзац 32 раздела 2 Положения после слов "Российской Федерации" дополнить словами "и Алтайского края".

М. ЕВДОКИМОВ, глава администрации края.

Вопрос - ответ "АП"-ИНФО

Защищены ли права должников?

"Алтайская правда" часто пишет о работе приставов-исполнителей. А об имуществе должников, которое продается с торгов, рассказывает совсем уж коротко. Меня же волнуют многие вопросы, касающиеся арестованного имущества. Сколько его в крае? И не получается ли так, что его стоимость при продаже занижают? Должники ведь находятся в слабой позиции и, вероятно, не могут защитить свои права. Так ли это? Возможно, у приставов возникают какие-то проблемы при продаже такого имущества, какие именно?

Владимир К., Родинский район.

На этот вопрос отвечает начальник отдела организации исполнения актов специально уполномоченных органов службы судебных приставов **Ирина ГЕНЕРАЛОВА**.

- Практика реализации арестованного и конфискованного имущества у нас не остается без контроля. Имущество приходится арестовывать нередко. Например, за прошлый год его накопилось довольно много - на общую сумму 2 миллиарда 58 миллионов 492 тысячи рублей. Но по сравнению с предыдущим годом это все-таки меньше на 420 миллионов рублей.

Однако не все арестованное продается. В прошлом году на реализацию было передано имущества на 287 миллионов 727 тысяч рублей. Это на четыре процента больше, чем в 2002 году. Что-то из долгов ушло на реструктуризацию, кому-то судами предоставлены отсрочки, некоторое имущество оказалось неликвидным.

Продажей арестованного занимаются специальные организации, аккредитованные в Российском фонде федерального имущества, который находится в Москве. Это коммерческие и государственные предприятия. Они продают имущество должников в регионах, берут полную ответственность на себя за его сохранность. Стоимость имущества, учитывая его состояние, степень износа и рыночные цены, определяет аккредитованный специалист-оценщик. Занизить цену при этом практически невозможно.

Сейчас в крае работают 15 аккредитованных организаций. В 2001 году их было 24. Их стало меньше в связи с тем, что с некоторыми договор пришлось расторгнуть, так как они пытались вести двойную игру с законом. Например, подделывали документы, связанные с перевозкой арестованного имущества, заключали договора с несуществующими юридическими лицами, занижали цены на имущество должников, а также относились к нему не очень бережно. Необоснованно затягивали продажу. Часть торгующих ушла потому, что вознаграждение от сумм продажи составляет всего 5 процентов. На этом не разбогатеешь. Сейчас остались только добросовестные организации, реализующие арестованный товар.

Какие возникают проблемы? Сложно порой разобраться с арестованным имуществом сельхозпроизводителей. Все-таки необходимо учитывать их интересы, даже когда они становятся должниками. Мы стараемся делать так, чтобы техника при продаже, переходя к другому собственнику, все-таки оставалась в том же районе. Иногда это не удается, но бывает, что получается. Например, в Родинском районе пришлось продавать сельхозтехнику одного СПК. Ее купила другая организация, которая находится в том же районе.

Если имущества у должника нет, составляется акт о невозможности взыскания.

Михаил РУДНИК, участник Великой Отечественной войны

К 60-летию Победы ПАМЯТЬ

Мы твердо верили, что не умрем...

На третьей неделе августа 1944 года войска 3-го Белорусского фронта под командованием генерал-полковника И.Черняховского наступали в Литве. Это был конечный период в операции под кодовым названием "Багратион", которая началась 23 июня.

Я БЫЛ НАВОДЧИКОМ 37-миллиметрового зенитного орудия 1383-го полка 34-й дивизии 3-го Белорусского фронта. Мы преследовали противника, не давая ему возможности закрепиться на боевых позициях.

Фронтовые дороги привели нас к границам Восточной Пруссии. Здесь, в районе города Мариямполе, войска нашего фронта занимали исходные позиции для решающего удара. Гитлеровцы яростно сопротивлялись. Бои становились все более ожесточенными.

21 августа осколок вражеского снаряда перебил мою правую ногу. Товарищи уложили меня на плащ-палатку, разостланную на земляном дне орудийного дворика, позвали санинструктора. Наша вера была так сильна, что мы нисколько не сомневались: стоит медику прийти на помощь - мы не умрем. Меня отправили в санбат.

...Между рядами носилок по узким проходам ходили военврач и медсестра, осматривали каждого солдата, давали указания санитарам. Тяжелораненых было много, они все нуждались в срочной медицинской помощи.

Меня велели нести в операционную - в бревенчатый дом. Комната была длинной, в ней стояли в ряд 6-7 деревянных столов. У каждого оперировали хирурги. Ко мне подошли два врача. Им было лет 25-26, а мне и самому-то 21-й. Они решали, ампутировать мне ногу или попытаться спасти ее. Времени оставалось совсем мало. Но, к счастью, я избежал гангрены.

Мне сделали укол и привязали к столу. Один из хирургов приступил к операции. Боль была невыносимой, слезы и пот залили мне глаза. Медсестра держала мою голову, вытирала их на моем лице. Врачи продолжали оперировать, я терпел изо всех сил. Казалось, это будет бесконечно. Меня охватило отчаяние и, собравшись с духом, я спросил медсестру: "Скоро?" Она кивнула головой: "Уже зашивают"...

Когда все закончилось, хирург показал мне осколок снаряда, который они извлекли из моей раны. А кругом по-прежнему раздавались стоны...

Санитары вынесли меня, положили на телегу. Литовский крестьянин держал лошадь за узду, мы неторопливо тронулись в путь. Вдруг возчик остановил лошадь, беспокойно посмотрел на небо. Там летели вражеские самолеты. Они приближались к нашему санбату. Вскоре появилась группа советских истребителей. Начинался воздушный бой. Я лежал беспомощно в повозке.

Трассирующие пули заполняли небо. Самолеты то неслись вниз, то взмывали вверх. Я увидел, как один начал падать, объятый пламенем. Другой начал кувыркаться "колесом", сбросил свои бомбы в поле. Фашистские бомбардировщики, избежавшие уничтожения, поспешно покидали пространство боя.

От пережитого напряжения я совсем ослаб, мои глаза закрылись. Нас, раненых, доставили в город Каунас, который был освобожден три недели тому назад. В госпитале было чисто и светло. А потом - снова дорога.

МЫ ЕХАЛИ ДВА ДНЯ. Через какое-то время в вагон зашли девушки, одетые в солдатскую форму. Нас выносили в просторный зал вокзала, посреди которого пел фронтовые песни какой-то солдат. Впервые за много месяцев принесли обед из трех блюд. Потом я оказался в машине скорой помощи.

Мы были в Москве. Я не знал, в какой госпиталь меня везут, но не сомневался, что обо мне позаботятся. Потом я узнал, что нахожусь в Институте Склифосовского.

ВЕЧЕРОМ 29 АВГУСТА, когда стекла большого окна в палате потемнели, я увидел на них многокрасочное сверкание. Это движущееся разноцветье появлялось снова и снова каждый раз после отдаленного артиллерийского грохота.

- Миша, не смотри так озадаченно, - услышал я голос своего соседа по палате. - Это салют в честь очередного успеха наших войск.

Позднее я узнал, что операция "Багратион" закончилась 29 августа. В этот день в Румынии войска 3-го Украинского фронта под командованием генерала Толбухина взяли в плен 106 тысяч немецких солдат. 30 августа советские войска выбили гитлеровцев из города Плоешти, на следующий день вошли в Будапешт.

А в начале сентября я пошел на поправку. Мне выправили переломанную ногу, и я с глубокой благодарностью всегда вспоминаю военных медиков - они в тяжелейших условиях делали невозможное, возвращали нас к жизни.

Об авторе

Михаил РУДНИК - участник и инвалид Великой Отечественной войны, ветеран труда. В этом году он отметил свой 80-летний юбилей. Михаил Львович - старейший преподаватель (английский язык) Лингвистического института Барнаульского государственного педагогического университета.

Эхо события — НА ПИКЕТЕ

Валентин РАСПУТИН:

Слава богу, что жива еще русская деревня

За те пятнадцать лет, что Валентин Распутин не бывал в Сростках, многое в нашей стране изменилось. Стали другими и мы. Но в сути своей еще сохранили, видимо, главное - то, что зовет и приводит к Шукшину. Это очень порадовало писателя. Ему было что сказать соотечественникам с высокой трибуны Пикета. И он говорил...

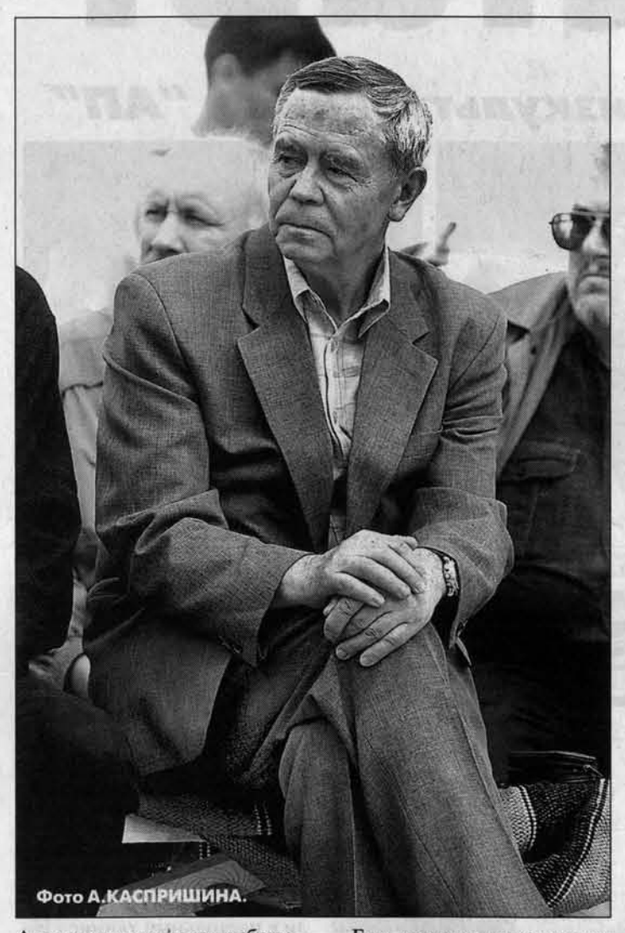

Фото А.КАСПРИШИНА.

...О Шукшине

Василий Макарович весь плоть от плоти Сросток и плоть от плоти русской деревни. Ему не приходилось придумывать язык своих произведений - этот язык он брал здесь, у вас. Не приходилось ему где-то вычитывать мудрость, потому что мудрость тоже была у народа. И характеры героев, которых у Шукшина очень много, и все они разные - их тоже хватало здесь.

Он говорил: "Нравственность - есть Правда. Не просто правда, а правда с большой буквы, ибо это мужество, честность, это жить народной радостью и болью, чувствовать, как чувствует народ, потому что народ всегда знает правду". Вот это - великая истина, и ни в каких университетах эту истину не добыть, потому что там ее не преподают, и добыть ее можно только среди своего народа.

Один из его героев говорит: посмотри, что ни великий человек, то обязательно из деревни. Посмотри газету, что ни в рамке, то выходец из деревни.

Я не хочу этим сказать, что город не дает великих людей, дает, конечно, но деревня - больше гораздо. Это были люди более крепкого замеса, потому что здесь всегда были духовный простор для человека и жадность к знаниям, и нравственная сохранность, чистота - все, что нужно для того, чтобы получился великий человек.

Диву даешься тому, как ощущал Василий Макарович будущее России. Вспомните "До третьих петухов" - какая мудрая сказка, а написано ведь в семидесятые годы, когда, казалось бы, ничто не предвещало того, что произошло потом.

Я смотрю на памятник Василию Макаровичу и думаю, что будет он служить две службы: как стражник на сторожевой горе Пикет охранять эти прекрасные просторы от кочевников и вторую службу нести, о которой мы, может быть, еще и не догадываемся - смотреть, где тут бесы-то бегают, не пустить их в свой "монастырь". Уж его-то никакой песенкой не купишь. Вот и мы будем надеяться, что прежняя служба Пикета и этих праздников - говорить о главном, слушать только наши лучшие песни, а не чужие, которые только уничтожают нашу суть - эта служба сохранится.

...О деревне

Сростки процветают и благоденствуют, и благополучие это во многом достигается благодаря Василию Макаровичу. Слава богу, что где-то еще остаются деревни, но ведь тысячи, десятки тысяч деревень уничтожаются, сводятся с лица земли, как будто они были лишними. Но нет ни одного лишнего человека в нашем народе, тем более не было ни одной лишней деревни на наших просторах.

У нас принимается много программ, а почему бы не принять программу о спасении деревни, потому что, если не будет деревни - не будет и России. Она превратится во что-то чуждое. Она потеряет лучшие свои качества - она потеряет совесть, она потеряет человеческую близость, мастерство, природное чутье и любовь к природе. На такую программу стоило бы отдать любые деньги. России без деревни не быть!

Глава администрации одного из районов, где мы были на встрече, сказал, что вскоре у нас все будет как на Западе, где в сельском хозяйстве работают всего пять процентов населения и кормят всех остальных. Но я с этим никогда не соглашусь, потому что нам этих процентов недостаточно. Даже если бы они завалили страну хлебом и всем остальным. Для нас деревня - это не только способ добывания сельскохозяйственной продукции. Это своя цивилизация, свой быт, своя культура, и когда разрушается деревня, то разрушается весь круг нашего народного существования.

Город-то - это чужое для нас. Мы привыкаем к нему, но мы изменяемся во вред себе, так как теряем те родовые качества, которые приобрели в деревне. Как бы мы ни тянулись к Западу, никогда у нас ничего не получится. Никогда мы не станем ни американцами, ни европейцами. А если мы перестанем быть русскими, мы превратимся неизвестно во что. Никогда нас Европа не примет в объятия, а уйти от России возможностей все больше и больше.

Мы посмотрели замечательный концерт, в котором участвовали замечательные исполнители от мала до велика. Но вечером эти же самые дети, эти же самые артисты сядут перед телевизором и будут смотреть совсем другие концерты, которыми выжигается вся Россия. И как против этого устоять? А устоять можно только деревней, только так, как это делаете вы. Не сдаваясь, не переходя в другое качество, не отдавая ни одного человека никакому городу.

А ведь сколько народу сбежало туда угорать, умирать под телевизором, терять все самое лучшее. Я говорю это не потому, что я город не люблю или телевизор, хотя я один из тех немногих людей, которые совсем не смотрят телевизор, потому что как только увижу шоу, все во мне сразу обжигается. Но ведь обмирают девчонки, и старушки тоже. Привыкают и другой культуры-то уже и знать не хотят. Вы пока еще обходитесь и той, и другой, но не удержать вам эту сцену, если все будет так продолжаться и дальше. Это, считайте, судьба России.

...О литературе

Хорошо, когда выходит много книжек, но дело сейчас не в количестве. Книг выходит слишком много, а читателей стало слишком мало. Читать же друг друга - это еще не есть литература, и это не есть чтение. Чтобы вернулась литература, к ней нужен интерес не только со стороны издателей, но и востребованность со стороны тех, кому она предназначена. Хорошую литературу, конечно, тоже издают, но малыми тиражами, а читать ее становится некому, потому что читают в основном люди старшего поколения, а молодежь уже лезет в Интернет. И дело тут уже не только в языке, в памяти - дело уже в будущей нашей судьбе.

Был когда-то призыв в военное время - ухватиться и не сдаваться. Сейчас то же самое положение, может, даже хуже, потому что все делается вроде мирным путем, хотя дело это далеко не мирное. Вот и надо ухватиться друг за дружку и не сдавать свои святыни, свои ценности, своих детей.

...О писателях

В двадцатом веке в России было три по-настоящему народных писателя: Сергей Есенин, Николай Рубцов и Василий Шукшин. Я не стал бы сюда причислять Шолохова, Леонова, Твардовского - они были писателями масштабного таланта, а Есенин, Шукшин и Рубцов - люди той народной души, которая до крайних уголков своих вмещает многое. Посмотрите, как сходно и отозвался народ на Есенина, Рубцова, Шукшина...

У нас немало по-настоящему талантливых людей в литературе. Недавно я ездил к Виктору Петровичу Астафьеву. Я не навещал его за два года, что прошли после его кончины. Последние годы мы с ним общались мало, особенно после того, как были написаны "Прокляты и убиты", как пошел мат в его прозе, после того, как он встречался с Ельциным и какие наказы давал после этого... Может, тут виновата душа детдомовца, лишенного детства, которая притаилась и при столкновении с неприятностями все крепла и выжидала часа, чтобы в конце концов вот так выскочить и проявиться. "Я ухожу из этого мира, чужого, злобного и рахитичного" - не всякий решится на такую эпитафию.

Но писал он удивительно талантливо. Тем обиднее и досаднее, что не сумел сказать таких слов, чтобы они объединили людей, как это сделал Василий Макарович.

Я вспоминаю еще одного писателя - Евгения Ивановича Носова, который скончался через полгода после Астафьева. Его тихо похоронили, никому не сообщив о кончине. Только на третью неделю из письма товарища я узнал об этом. И только потом прочитал рассказ "Памятная медаль" из последней подборки. В этом рассказе он явно спорит с Виктором Петровичем о том, какая была война. Да, жестокая, но как воевали люди, которым, в сущности, уже ничего не оставалось, как погибать. И как они все-таки выживают. Все делают для того, чтобы выжить, - и выживают! Рассказ написан чистым языком. Красиво, как-то ладно. Понимаете, литература разная. У нас великая литература, и писатели разные.

Я съездил к Виктору Петровичу на могилку, и я словно бы принял причастие там. Мне стало легче. И легче после этого было ходить по родным местам Виктора Петровича.

Родная деревня его, Овсянка, сейчас почти полностью перестроена. Дом, где жил писатель, - теперь музей. Рядом памятник: на скамеечке сидят Астафьев и жена его, хотя она, слава богу, жива еще. Рядом - дом бабушки, там музей "Последнего поклона", и там тоже фигурки маленького Витьки, играющего с мальчишками, за столом бабушка и дедушка. Все по правде, но что-то неживое во всем этом.

В селе прекрасная библиотека, ей присвоено имя Астафьева, есть еще литературный музей в городе Красноярске, наполовину посвященный Астафьеву. И еще, очевидно, будут музеи, потому что квартира, где сейчас живет супруга Мария Семеновна, тоже отходит к музею. Все, казалось бы, по заслугам, но есть в этом какая-то избыточность, которой нет, например, у вас. У Евгения Ивановича Носова набралось собрание сочинений на пять или шесть книг, и уже два года не могут найти денег, чтобы их выпустить.

Мне кажется, вы поступаете очень достойно: и музей, и праздник в селе, и встреча на Пикете - все достаточно скромно, но производит большое впечатление. Тут и любовь, и уважение, и простота - все то, чем всегда обладал русский человек, и это проявляется здесь, в Сростках.

Подготовила Ольга ПОЛЬЩИКОВА.

Татьяна ШАПОРЕВА — КРАТКО

"Сила богатырская" обретает голоса

Сегодня, 18 августа, в Доме творчества Центрального района Барнаула состоится озвучивание детского мультфильма "Сказание о силе богатырской".

"АП" уже сообщала о том, что барнаульские школьники самостоятельно нарисовали от руки, а затем смонтировали на компьютере мультипликационный фильм про вред наркотиков. В данный момент весь видеоряд уже готов. Продолжительность мультфильма - около 15 минут. В нем участвуют девять героев, прозвучат четыре песни. Слова для них написала барнаульская поэтесса Юлия Нифонтова, музыку - молодежная группа "Дидвер". Кстати, для этой группы "саунд-треки" к мультфильму станут дебютными песнями. Презентация фильма намечена на начало осени.

Татьяна ШАПОРЕВА — *Студенческое лето* — КАНИКУЛЫ

Наши стройотрядовцы благоустраивают БАМ

Двое бойцов ССО из Алтайского края работают в Иркутской области во всероссийском сводном отряде "БАМ-2004". На минувших выходных они принимали участие в Дне физкультурника, а сейчас готовятся к студенческой свадьбе.

Во всероссийском отряде трудятся 33 студента из различных вузов России, в том числе Ольга Поморцева из Алтайского государственного университета и Алексей Тарасов из Рубцовского индустриального института. На днях Ольга Поморцева доложила в краевой штаб, что вместе с другими бойцами наши стройотрядовцы реставрируют памятники, ремонтируют тротуары, чинят заборы и делают другие работы по благоустройству. В ближайшем будущем они готовятся сыграть в КВН с местной командой. А еще они успели сходить в горы, отдохнуть на Байкале и посадить березовую аллею на острове Юность. Вернутся ребята к концу августа.

Бойцы косят траву

Второй месяц бойцы ССО благоустраивают Змеиногорский тракт в Барнауле. Работы ведет отряд "Монолит" из Алтайского государственного медицинского университета.

За два месяца работы бойцы "Монолита" навели порядок на участке дороги протяженностью около 30 километров. Они косят траву вдоль обочины, чистят дождевые сливные лотки, убирают мусор, устанавливают барьерные ограждения на особо опасных участках дороги. Кроме того, отряд "Монолит" ведет активную социальную деятельность. До начала строительных работ студенты-медики посещали барнаульские школы с лекциями по проблемам ВИЧ/СПИДа, убирали территории больниц, участвовали в общегородском субботнике. А на прошедшем слете ССО в конце июля они удивили коллег из других отрядов самыми оригинальными поделками: например, запустили в небо символ стройотрядовского движения, сделали фотогазету на теле одного из своих студентов, смастерили стенгазету в виде анатомического атласа и организовали аттракцион, в котором каждый мог почувствовать себя командиром студенческого отряда "Алтай" Александром Филипповым: Филиппов был изображен на ДВП с прорезью вместо лица, чтобы каждый желающий мог подставить свое. Работать на Змеиногорском тракте "Монолит" будет до 22 августа. К этому времени он планирует вычистить все трубы под дорогами и закончить установку барьерных ограждений на своем участке трассы.

В Новосибирске — У НАШИХ СОСЕДЕЙ

Ученье плюс леченье

Если школьников лечить во время уроков, то они будут знать больше.

Так решили в новосибирской гимназии N 2 и открыли на ее территории первый в Сибири многопрофильный лечебно-оздоровительный центр для гимназистов.

Теперь у неорганизованных учащихся не будет повода "удрать" с урока, прикрываясь необходимостью пойти к врачу в поликлинику. Весь набор медицинских процедур, включая соляную пещеру, физиотерапию, массаж, они смогут получить непосредственно в гимназии во время занятий или на перемене.

С момента зачисления в школу первоклассник сразу попадает под специализированный медицинский контроль и получает квалифицированную помощь не только во время какого-либо заболевания, но и в качестве профилактического наблюдения. Для работы в лечебном центре гимназии, причем на постоянной основе, приглашены не медсестры из соседних поликлинических отделений, а узкие специалисты.

Такой альтернативный подход к процессу обучения, по мнению руководства гимназии N2, позволяет детям с ослабленным здоровьем не отставать в учебе от сверстников, пропуская занятия из-за болезни, а родителям решить вечную проблему сбережения здоровья своих чад.

Эмигрант-одноклассник

Эмигранты и их дети теперь будут учиться в одной школе и в одном классе.

В начале июня в Новосибирске под эгидой мэрии состоялся городской конкурс социально значимых проектов по вопросам семьи, материнства и детства. В номинации "Содействие системам образования и процессам нравственного и духовного возрождения семьи" победил проект создания в Новосибирске Центра социокультурной адаптации и лингвистической подготовки семей-эмигрантов по русскому языку. Этот факт был подтвержден не только дипломом, но и получением гранта на открытие центра.

Идея организации такого центра принадлежит директору гимназии N2, на базе которой он и будет работать. Здесь уже имеют практику обучения детей, прибывших из-за рубежа и совершенно не владеющих ни русским языком, ни знаниями о народных традициях России.

Преподавателями гимназии N2 разработаны специализированные программы для детей и их родителей по русскому языку, литературе, культуре, получившие рецензии профессорского состава Новосибирского государственного педагогического университета. Уже заключен договор с международным отделом НГПУ об оказании научно-методической помощи единственному в Сибирском регионе Центру социокультурной адаптации.

Вакансии

В соответствии с п. 2 ст. 5 Закона РФ № 3132-1 от 26.06.1992 (ред. 15.12.2001) "О статусе судей в Российской Федерации", п.п. 3 п. 2 ст. 19 ФЗ № 30-ФЗ от 14.03.2002 "Об органах судейского сообщества в Российской Федерации" квалификационная коллегия судей Алтайского края объявляет об открытии вакантных должностей:

- Рубцовский городской суд - судья;
- Центральный районный суд г.Барнаула - судья.

Заявления от претендентов на указанные должности и документы, установленные п. 6 ст. 5 Закона РФ "О статусе судей в Российской Федерации", принимаются ежедневно (в рабочие дни) с 8.00 до 17.00 час. по адресу: г.Барнаул, пр.Ленина, 25, каб. 345.

Последний день приема заявлений и документов **27 августа 2004 года.**

Справки по тел. **23-28-96.**

О дне рассмотрения поступивших заявлений кандидатов будет сообщено дополнительно.

Ремонт, продажа, покупка: весы, динамометры, манометры, счетчики воды, электричества, тепла (монтаж).
Монтаж, модернизация автомобильных и вагонных весов.
Тел. 38-48-19.
Лиц. Г-925170 от 9.10.01 г. N АЛС 005797.

ПРОДАЕМ ВЕСЫ
НПВ-3 кг, 6 кг, 10 кг, 100 кг, 200 кг, 500 кг, 600 кг (точные), 3 т, 15 т, 30 т, 60 т.
Тел. 38-48-19.

Продаем, сдаем в аренду КИРПИЧНОЕ ЗДАНИЕ
90 кв. м в центре с.Завьялово.
Тел. 38-48-15.

ВЫСОКОЭФФЕКТИВНОЕ ЛЕЧЕНИЕ ПСОРИАЗА.
Тел. 46-27-53.
Лиц. Г 971369 от 19.09.01 г.

КУПЛЮ ПОДСОЛНЕЧНИК.
Тел.: 77-79-54, 8-905-924-9059.

Автоцентр ДТА-СЕРВИС
30_346_2
РЕМОНТ дизельной топливной аппаратуры отечественного и импортного производства
Гарантия
пр.Космонавтов, 71, т.(3852) 48-78-98
8-903-992-2419.

ПИШУЩИЕ МАШИНКИ
КОПИРОВАЛЬНЫЕ АППАРАТЫ
БАНКОВСКОЕ ОБОРУДОВАНИЕ.
Тел.: 616-616, 24-32-96, 24-47-74.

Реклама "АП" Короленко, 105 5 этаж — Алтай ИНФОРМ ПРЕСС — Реклама "АП" тел. 23-34-78 факс 23-44-30

СООБЩЕНИЕ О СУЩЕСТВЕННОМ ФАКТЕ "СВЕДЕНИЯ О ПОЯВЛЕНИИ В РЕЕСТРЕ ЭМИТЕНТА ЛИЦА, ВЛАДЕЮЩЕГО БОЛЕЕ ЧЕМ 25 ПРОЦЕНТАМИ ЕГО ЭМИССИОННЫХ ЦЕННЫХ БУМАГ"

1. Полное фирменное наименование эмитента с указанием организационно-правовой формы: Открытое акционерное общество "Алтайагропромснаб"
2. Место нахождения эмитента: 656056, Российская Федерация, Алтайский край, г.Барнаул, ул.Пушкина,17
3.Присвоенный эмитенту налоговыми органами идентификационный номер налогоплательщика: 2225002138
4. Уникальный код эмитента, присваиваемый регистрирующим органом : 10061-F
5. Код существенного факта: 0710061F23072004
6. Адрес страницы в сети "Интернет", используемой эмитентом для опубликования сообщений о существенных фактах : www.altaiagro.ru
7. Название периодического печатного издания, используемого эмитентом для опубликования сообщений о существенных фактах: Вестник ФКЦБ РФ, "Алтайская Правда"
8. Вид, категория (тип), серия и иные идентификационные признаки ценных бумаг: обыкновенные именные акции бездокументарной формы, государственный регистрационный номер 1-04-10061-F
9. Фамилия, имя, отчество физического лица или полное и сокращенное фирменные наименования (для некоммерческих организаций - наименование), место нахождения и адрес для получения почтовых отправлений юридического лица, зарегистрированного в системе ведения реестра владельцев ценных бумаг эмитента, а если таким лицом является номинальный держатель ценных бумаг - также указание на это обстоятельство:
- полное фирменное наименование: Общество с ограниченной ответственностью "Сибирский машиностроительный холдинг"
- сокращенное фирменное наименование: ООО "Сибмашхолдинг"
- место нахождения: Российская Федерация, г.Красноярск, ул.Профсоюзов,3
- адрес для получения почтовых отправлений: 660049, Российская Федерация, г.Красноярск, ул.Профсоюзов,3
10. Доля ценных бумаг эмитента, зарегистрированных на имя лица, зарегистрированного в системе ведения реестра владельцев ценных бумаг эмитента: 40,34% уставного капитала общества
11. Дата внесения приходной записи по лицевому счету лица, зарегистрированного в системе ведения реестра владельцев ценных бумаг эмитента: 23.07.2004 г.

"УАЗ-Центр" дилер Ульяновского автомобильного завода предлагает автомобили УАЗ. БОЛЕЕ 100 автомобилей
УАЗ
Сервисное обслуживание, гарантийный ремонт. Все виды ремонта автомобилей УАЗ. КРЕДИТ. СКИДКИ.
г.Барнаул, ул.Попова,246, тел.31-47-13, 31-46-88.
г.Горно-Алтайск, ул.Строителей, 13, тел.(388-22) 6-15-67
Выходной - воскресенье.
05700944

Извещение
На основании Закона РФ "Об обороте земель сельскохозяйственного назначения" ставим в известность дольщиков **СПК "Московское" Крутихинского района** в том, что Диринг А.И. (№ 43), Стребкова О.Н. (№ 57), Ветров В.Л. (№ 7), Есин А.А. (№ 10), Козлова Т.Н. (№ 53), Койнов Г.И. (№ 13), Поддубный В.П. (№ 22), Надточей Т.Г. (№ 68), Паньшина А.И. (№ 26), Поддубная М.С. (№ 23), Ветрова Н.С. (№ 6), Ветрова Ю.В. (№ 8), Новикова Г.А. (№ 18), Чигорев А.А. (№ 31), Кошелев А.А. (№ 45), Бурыкина Г.И. (№ 5), Чигорева Т.Г. (№ 32) желают выделить свои земельные доли единым массивом, общей земельной долей 7225 б/га для передачи в аренду ООО "Буревестник". Компенсация не предусмотрена.

G7-206
ООО "ПРОМ`экс"
ТРУБЫ ВОДОГАЗОПРОВОДНЫЕ ЭЛЕКТРОСВАРНЫЕ БЕСШОВНЫЕ
ЛИСТОВАЯ Х/К, Г/К - 0,5-80,0 ММ ОЦИНКОВАННАЯ СТАЛЬ
УГОЛОК, ШВЕЛЛЕР, БАЛКА, ОТВОДЫ СТАЛЬНЫЕ, ФЛАНЦЫ
ШЕСТИГРАННИК, КРУГ АРМАТУРА, ЭЛЕКТРОДЫ
ПРОФНАСТИЛ ИЗ ОЦИНКОВАННОЙ И Х/К СТАЛИ
СПЕЦИАЛЬНЫЕ ЦЕНЫ НА ВАГОННЫЕ НОРМЫ
факс (3852) 75-44-97 77-32-18, 75-74-42
E-mail: promets @ alt.ru Пр. Калинина, 24-а.

Извещение
Мы, собственники земельных долей в праве общей долевой собственности на земельном массиве **СПК "Луч" Калманского района** Гранкин А.П., Гранкина М.А. выделяем земельный участок в счет своих земельных долей для ведения личного подсобного хозяйства в поле № 25 севооборот 6. Компенсация не предусмотрена.

АЛТАЙСКОЕ КРАЕВОЕ УЧИЛИЩЕ ОЛИМПИЙСКОГО РЕЗЕРВА **объявляет ДОПОЛНИТЕЛЬНЫЙ НАБОР** учащихся **на базе 11 классов** по специальности ***"Физическая культура"*** на дневную форму обучения на договорной основе сроком до 1 сентября 2004 года.
Тел. для справок: 33-66-96, 33-66-46.
Лиц. А-115745 № 11 от 26.01.2004 г.

Вниманию акционеров ОАО "Сибирская земля"!

Согласно п. 5 ст. 44 Федерального закона РФ "Об акционерных обществах": "Лицо, зарегистрированное в реестре акционеров общества, обязано своевременно информировать держателя реестра акционеров общества об изменении своих данных. В случае непредставления им информации об изменении своих данных общество и регистратор не несут ответственности за причиненные в связи с этим убытки".

В связи с массовой заменой паспортов вам необходимо предоставить в специализированный регистратор общества Барнаульский филиал ООО "Акционер" заполненную анкету зарегистрированного лица, для чего лично явиться с паспортом по адресу: г.Барнаул, пр.Социалистический, 109, вход со стороны казино "Фортуна", в любой день, кроме субботы и воскресенья с 9.00 до 15.00 час., обед с 13.00 до 14.00 час., контактные тел.: 24-35-32, 36-75-37.

Закупаем САБЕЛЬНИК, БОРОВУЮ МАТКУ И ДРУГИЕ ЛЕКАРСТВЕННЫЕ ТРАВЫ.
Тел.60-05-05.

Куплю ДИЗЕЛЬ-ЭЛЕКТРОСТАНЦИЮ от 4 до 200 кВт.
Тел.: 34-80-25, 69-03-67.

ПРОДАЮ МЕДПОСУДУ (50 Г).
Тел. 8-903-947-3574.

Продаю сено прессованное (1000 рулонов), **оптом.**
Скидки.
Тел.: (8-211) 33-795, 33-877, 33-540.

КУПЛЮ МЕХТОК ЗАВ-20.
Тел.: 68-01-23, 8-913-214-8628.

Продаю ОВС-25 (1998 г.) **или меняю на а/м "УАЗ"** (бортовой).
Тел. в Барнауле 67-14-26 (после 19).

Продаю дом в пригороде (Павловский район, с.Шахи, благоустроенный, брус, 98 кв. м, участок 18 с).
Тел.: 23-80-20, 8-905-984-4645.

Продаю диз. генераторы, трактор Т-4.
Тел.: 69-10-26, 30-64-34.

ЛИЦЕЙ № 122, лауреат Всероссийского конкурса "Школа-2002", объявляет дополнительный набор в **десятые** профильные классы:
- экономический, информационно-технологический;
- химико-биологический;
- историко-правовой;
- а также в первый класс.
Обращаться по адресу: ***г.Барнаул, ул.Папанинцев, 115.***
Тел.: 38-44-86, 26-92-49, 26-68-76.

Извещение
На основании Закона РФ "Об обороте земель сельскохозяйственного назначения" мы, собственники земельных долей в праве общей долевой собственности бывшего **АО им.Ленина Заринского района Алтайского края** Тотмина Л.А., Чекрыжова Н.Я., Чиркова М.В., Чирков В.А., Четвергова Н.А., Четвергов И.В., Абдулов М.А., Абляева Л.Г., Пестерев С.Г., Ефремова В.Ф., Краевский Н.И., Поляков А.А., Чекрыжов Н.А., Бердников Н.И., Бердников А.Н., Иванова В.Е., Клочко А.Т., Креськов В.Е., Шаманаев П.И., Беляева Т.В., Шаманаев Е.П., Сиков В.В., Иванов П.Т., Иванова В.П., Воробьев В.В., Воробьев В.И., Воробьева Ю.И., Суслов И.М., Жданова Н.И., Иванов Г.А., Аксенов Д.В.. Пестерев Л.В., Гусельникова К.А., Юдинцева В.П., Гейст И.В., Усольцева А.Я., Дрягин Н.А., Машкаринец М.И., Машкаринец В.А., Мазикина В.Я., Медведева Т.А., Цепелева М.П., Мазикин Н.В., Лакирева Г.П., Лакирев В.Н., Поречнева Т.П., Плешаков П.В., Плешакова Л.Г., Ергин Н.И., Ергина Н.П., Алехин В.К., Сидорова Н.С., Пестерева М.Ф., Пестерев Н.А., Алалыкина С.Л., Алалыкин В.И., Алалыкин И.П., Алалыкина А.П., Гоношилов О.П., Гоношилова Л.Д., Кадочников Ю.И., Казанцев В.Л., Казанцева Е.И., Казанцева Н.Я., Казанцев Л.Я., Екимова М.П., Екимов Е.Н., Вершинина Т.А., Семенкин Н.А., Шерина В.А., Жданов И.Ф., Жданова Т.П., Замашкин В.И., Немцев В.Н., Немцева Т.П., Маношкина Е.Е., Светлакова Г.А., Басова П.В., Поляков В.А., Кляповар М.Г., Кляповар Г.А., Лейболт М.А., Гребенщиков Н.Ф., Горемыкина Н.А., Тимофеева П.А., Новоселова Т.М., Тимофеева Р.Х., Пестерев А.Н., Вершинин В.Я., Беляков И.А., Ботева В.В., Кривощекова Л.Г., Петрова Л.П., Дрягина В.П., Дрягин А.А., Пьянзина А.П., Тотмин В.А., Ботев В.И., Ботева А.А., Черных А.П., Гаврилова Р.Ю., Гаврилов А.В., Гребенщикова В.А., Кандаков М.А., Рубцова Г.С., Гусельникова А.В., Гусельникова М.Ф., Зайцев Н.Н., Зайцева Т.И., Рубцова Р.С., Ткаченко З.С., Ступин С.П., Ткаченко И.Д., Ступина Е.А., Ступин П.М., Гоношилов П.А., Благинина Г.П., Коробейников И.А., Лепихина А.И., Балашов Ф.Т., Арюткина М.Л., Казанцев Л.М., Казанцева В.В., Четвергова С.М., Выймова Г.В., Гейст В.И., Гаврилова Т.А., Рысикова В.Ф., Шерин Д.Д., Ситникова Н.Н., Загоруйко М.П., Пьянзина А.В., Забелин В.Д., Пестерева В.А., Гордеев А.Ф., Мамотова Т.Ф., Левочкин Ю.В., Казанцева З.К.. Ященко П.И., Гоношилова А.В., Кошелева Г.И., Пасютин Н.Г., Пасютина В.Ф., Гаськин А.П., Маношкин А.Ф., Пьянзина Р.И., Пиянзин Н.П., Кольцова М.В., Кашацких А.В., Кашацких В.И., Авдеева В.Г., Гоношилов А.Г., Плешаков В.П., Плешакова Е.П., Гоношилов Н.А., Гоношилов Г.М., Хорошева Н.В., Гаськина Г.М., Гаськин О.А., Пьянзина И.В., Конюшенко В.В., Летюшова Ю.К., Лесников Т.М., Подлеснова Е.С., Клипов В.П., Пантилеев Н.П., Ситников А.А., Гульняшкина А.М., Шестаков О.В., Пухов С.А., Буздалин Н.П., Буздалина Г.П., Нешкович Д.Г., Виноградова Е.П., Виноградова Е.П., Краевский Н.Н., Мамотова Т.Ф., Жданова Н.И., Пустовая Н.Н., Казанцева З.К., Шаманаева В.М., Воробьева Ю.И., Ткаченко З.С., Ефремова В.Ф., Жуков В.А., Кривощекова Л.Г., Клочко А.Т., Пьянзина А.В., Кольцова М.В., Гульняшкина А.М., Квакин К.А., Казанцев А.М., Кандакова В.Н., Рубцова Т.Т., Тотмина Т.С., Гребенщикова Е.Б., Гребенщиков В.Г., Краевская Л.Г., Бурыкина В.А., Бурыкина Н.А., Гоношилова Н.А., Гоношилов Г.П., Тюгаева Е.А., Тюгаева Е.А., Пестерева З.А., Пестерева Н.В., Полякова И.А., Полякова Р.Д., Иванова С.И., Пестерева В.С., Гоношилова Н.М., Маношкина Н.Ф., Борисова Е.Д., Гоношилова Т.М., Гоношилова Р.А., Ефремов А.Ю., Ященко О.Н., Бердникова Н.В., Шаманаева В.М., Холодков В.А., Холодкова Е.В., Новоселов В.Н., Стрельников С.В., Плешаков Н.К., Кукин Г.П., Кукина М.П., Кукина М.П., Кукин О.Г., Чекрыжов С.Н., Пестерева Л.И., Плешаков Н.К. сообщаем о намерении выделить земельный участок в счет земельных долей в праве общей долевой собственности на землю из земель сельскохозяйственного назначения. Предполагаемое расположение земельного участка: рабочие участки № 98-177, 102-31, 77-93, 107-230, 76-506, 79-88, 78-99, 80-190, 42-110, 94-3, 93-103, 114-57, 40-18, 115-16, 34-85, 37-64, 44-88, 38-64, 35-20, 36-16, 117-4, 24-71, 64-68, 26-22, 25-10, 75-148, 61-63, 28-107. Компенсация не предусмотрена. Возражения о месторасположении земельного участка направлять в течение одного месяца в Заринский Райкомзем, по адресу: г.Заринск, ул.Ленина, 26, каб. 23.

Извещение
На основании Закона РФ "Об обороте земель сельскохозяйственного назначения" мы, собственники земельных долей в праве общей долевой собственности на землях **СПК "Быковский" Шипуновского района Алтайского края,** не заключившие договор аренды, Василиненко Н.Н., Гранкин В.Г., Заика С.И., Кожевников Н.К., Соколова Т.В., Романенко Е.В., Наливкина Н.Н., Челопчей Г.П. (2 пая), Близнюк А.Ф., Бутенко С.В., Бекетов А.В., Пожидаева О.Н. выделяем земельный участок в счет своих земельных долей на рабочем участке № 13, 60, 61, общей площадью равной: пашни - 180,2 га, сенокосы - 18,2 га, пастбища 41,6 га для передачи в аренду СПК "Быковский" Шипуновского района Алтайского края. Компенсация не предусмотрена.

НАСОСЫ
для воды и ГСМ, "Гном", ЭЦВ 4, 5, 6, 8, 10, 12, станции управления и защиты.
Тел.: 41-05-16, 32-12-66, 8-903-995-3990.

Требуется сиделка по уходу за больной женщиной, обязательно совместное проживание.
Тел. 77-62-47.

Утерянную гербовую печать ООО "Алтайагроснаб- Холдинг" считать недействительной.

СПК "Бурлинское" ликвидируется. Претензии принимаются в течение двух месяцев со дня публикации.

Благодарим за помощь в организации похорон администрацию ОАО "Алтайхолод", коллектив транспортного цеха во главе с Воронкиным Анатолием Григорьевичем, нашего сына, брата, дяди Шнайдера Николая Федоровича.
Родители, сестры, брат, племянники.

Алексей ГЕРАСИМОВ, Сергей БАШЛЫЧЕВ (фото)

Для тела и души — ПРАЗДНИК

Млад и стар вышли на старт

В Ленинском районе Барнаула отметили День физкультурника и "АП"

"Молодцы!" - похвалили заместитель главы администрации города Барнаула Н.Черепанов и председатель горспорткомитета А.Воронков руководителей Ленинского района, посмотрев на обновленные трибуны стадиона "Лабиринт", на которых, несмотря на установившуюся с утра жару, собралось немало зрителей. "Ленинцы" в самом деле постарались. Буквально возродили убитый за предыдущие годы стадион.

Шахматы не терпят суеты.

Ну, кто быстрее?

"АП" - газета, которой можно верить.

Директор спорткомплекса Александр Гурин здесь, что называется, дневал и ночевал: орудовал то пилой, то молотком, то граблями. Зато теперь радуют глаз и трибуны, и газон поля.

Судья строг, но справедлив.

- Вообще-то мы хотели в этом сезоне дать полю отдохнуть, чтобы трава как следует принялась, - засомневался было Александр Гурин, узнав, что каждый выходной до Дня города в рамках гран-при народного чемпионата "АП" по дворболу здесь предполагается проводить по восемь игр. - Ладно, играйте. Только сетки с ворот не забывайте снимать и сторожу сдавать.

На "Лабиринте" одновременно проходили два праздничных мероприятия - День физкультурника и День "АП". И прекрасно дополняли друг друга.

Всю субботу (а потом и все воскресенье) на футбольном поле кипели дворбольные страсти. В этом году гран-при проходит по формуле чемпионата Европы-2004 по футболу: шестнадцать команд разбиты на четыре подгруппы, восемь выходят в финальную "пульку".

Первые два тура принесли первые сенсации. Действующий чемпион -команда "Черемушки" - проиграл 0:2 команде "ВРЗ" (оба гола забил Дмитрий Скицан), затем с трудом свел на ничью матч с "Брестской" (1:1). А команда "Яма", от которой соперники больших неприятностей не ждали, сначала выстояла под натиском "Брестской" - 2:2 (по два гола забили Максим Татаринцев и Сергей Черепанов), затем проглотила "ВРЗ" - 6:2 (по два гола на счету Сергея Черепанова и Владимира Завьялова, по одному - у Владимира Дистанова и Алексея Воробьева, у "ВРЗ" отличились Андрей Бегебо и Артем Горбатенков). И это еще не играет за "Яму" Василий Суковатицын - один из ведущих футболистов новосибирского "Чкаловца", приехавший домой на каникулы. Он живет в том дворе, откуда команда "Яма", и значится в заявке.

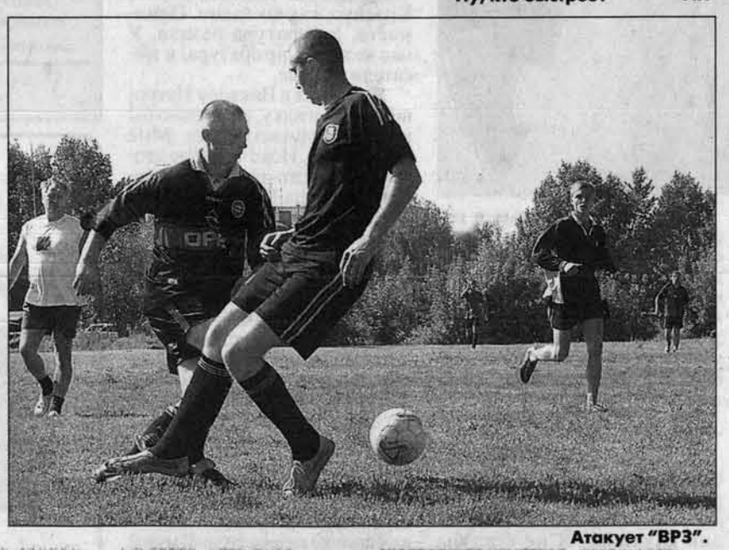

Атакует "ВРЗ".

Как и предполагалось, напряженной получилась игра двух чемпионов предыдущих лет - "Ближних Черемушек" и "Ближних Черемушек -2". В итоге ничья - 1:1 (Артем Коротких, Александр Рябов). Буквально на последних секундах "БЧ" сравняли счет.

Только самый первый чемпион по дворболу - "Соборная" уже обеспечила себе выход в финальную "пульку". Со счетом 1:1 она в упорной борьбе одолела "БЧ" (Станислав Зиястинов) и 3:1 выиграла у "Нового рынка-2". Первый хет-трик в исполнении Максима Шубина! Гол престижа провел Андрей Юркив.

По шесть очков в двух турах набрали также команды "Под шпилем" и "Гоньбинка-2". Даже проигрыш в третьем туре не помешает им попасть в заветную восьмерку финалистов. А вот "Рок-н-ролл-кафе" и "Учхоз-юнайтед", увы, из борьбы за чемпионский титул уже выбывают. На счету обеих команд унылые нули после двух туров.

"Новый рынок", "Матросова City", "Пруды-2", "NEW-центр" для продолжения борьбы за титул чемпиона мира по дворболу должны в следующую субботу выигрывать. Словом, вся борьба еще впереди.

Но дворбольные баталии были только одним фрагментом Дня физкультурника и "АП" на стадионе "Лабиринт". Сразу после торжественного парада зрителей порадовали своим мастерством юные гимнасты и боксеры, развеселили девушки, гарцевавшие на симпатичных пони, длинноухие таксы, пробежавшие наперегонки стометровку (второй раз чемпионкой стала такса Буся, получившая вместе с хозяином вкусный торт от Александра Баженова и его ООО "Ваш кондитер"). На поляне под березками играли в настольный теннис (это ДЮСШ "Акцент", расположенная неподалеку, вынесла свои столы для всеобщего удовольствия) и шахматы, поднимали гири. Чуть дальше - на добротных площадках резались в пляжный волейбол и стритбол. А на беговой дорожке состязались в быстроногости и млад и стар. Сначала четырехсотметровку пробежали самые юные, потом седовласые ветераны.

Все наиболее отличившиеся получили призы. Их обеспечили администрация Ленинского района и спонсоры "АП" - Сергей Локтев (ОАО "Барнаульский пивзавод"), Александр Ракшин (ООО "Мария-Ра"), Александр Баженов (ООО "Ваш кондитер").

На старт вызываются быстроногие скакуны-малютки.

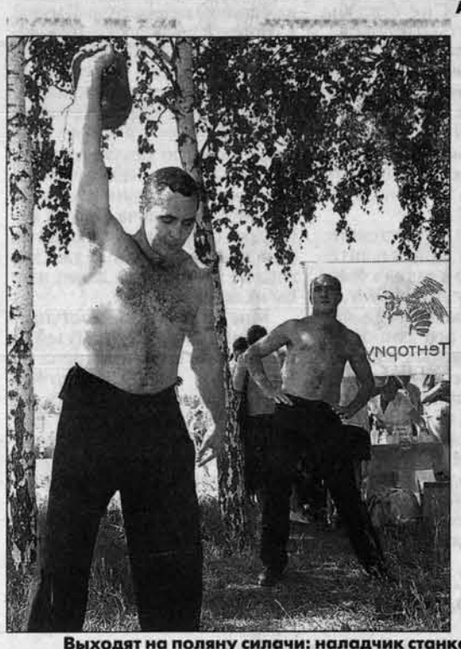

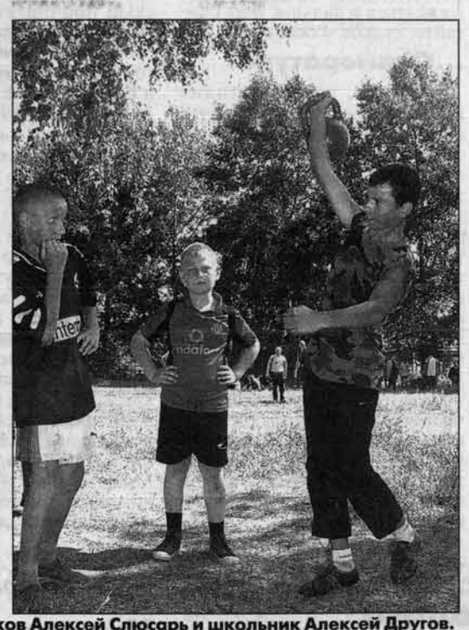

Выходят на поляну силачи: наладчик станков Алексей Слюсарь и школьник Алексей Другов.

Мяч над сеткой...

... и над кольцом.

Настольный теннис - игра "зальная", но под березками так хорошо дышится!

P.S. Напоминаем, "Алтайская правда" и компания "Сокол" на День города, сразу после финальной игры гран-при народного чемпионата "АП" по дворболу, произведут розыгрыш цветного телевизора "Сокол" среди тех, кто подписался на газету прямо на стадионе, и тех, кто успеет сделать это до 28 августа. Чтобы стать участником, надо подписаться на "Алтайскую правду" (январь-июнь 2005 года) и прийти в редакцию с квитанцией не позднее 27 августа.

Реклама "АП" Короленко, 105 5 этаж — АЛТАЙ ИНФОРМ ПРЕСС — Реклама "АП" тел. 23-34-78 факс 23-44-30

Алтайский госуниверситет. Социология, Психология и Социальная Работа
Факультет социологии АлтГУ
продолжает набор студентов на дневное отделение на платной основе по специальностям:
- *социология;*
- *социальная работа;*
- *организация работы с молодежью;*
- *реклама;*
- *прикладная информатика.*

Справки по тел.: *366-319, 366-370.*
Лиц. 1060 от 1.08.2003 г., серия А-001074.

"АЛТАЙПРОМСНАБ"
ПОСТОЯННО РЕАЛИЗУЕТ:
- СВАРОЧНЫЕ ТРАНСФОРМАТОРЫ
- ВЫПРЯМИТЕЛИ
- СТЕКЛО ТИС
- МАСКИ СВАРЩИКА, ОЧКИ
- ГАЗОСВАРОЧНЫЕ КОМПЛЕКТЫ
- РУКАВ КИСЛОРОДНЫЙ
- ПИЛЫ ДИСКОВЫЕ
- СРЕДСТВА ЗАЩИТЫ
- КРУГИ АБРАЗИВНЫЕ
- ШКУРКУ ШЛИФОВАЛЬНУЮ
- РАБОЧУЮ ОДЕЖДУ
- ЭЛЕКТРОДЫ МР-3
- ЭЛЕКТРОДЫ ОК
- ИНСТРУМЕНТ
- ПОДШИПНИКИ

тел. 61-10-73, 61-10-83.
сертификаты G7-099

G7-017
АгроЦентр Торговый представитель ведущих заводов России
Лиц № Г925679 от 06.12.2002 г. Администрация Алтайского края
Выходной - воскресенье.
ЗАПЧАСТИ к ТРАКТОРАМ, КОМБАЙНАМ, ГРУЗОВЫМ АВТОМОБИЛЯМ:
Т-4А, Т-25/40, Т-150, ДТ-75, К-700/701, МТЗ, ЮМЗ, "Енисей", "Дон", "Нива", ГАЗ-53, ЗИЛ-130, КАМАЗ.
Двигатели к ним. Шины, аккумуляторы, масла. Ремни, подшипники, солидол и многое другое.
Более 10 000 наименований, низкие цены!
г.Барнаул, ул.Попова,200, тел.:(3852)45-19-71, 42-16-83, т./ф.:45-86-40.
E-mail:agrocnrt@ab.ru

Извещение

Мы, дольщики земельной доли **СПК "Советское"**, правопреемники ТОО "Советское" (свидетельство регистрации 22 № 0105849 от 22.10. 1999 года и перерегистрации от 18.12.2002 года 22 № 001404680), на основании Закона РФ "Об обороте земель сельскохозяйственного назначения" Александрова Л.Н., Дробышева М.Я., Бодрушов И.К., Вебер А.Э., Вебер А.Я., Володин В.Д., Горн Д.А., Гордок Э.К., Ерлин Л.К., Зайкова В.В., Зайкова Т.Н., Зайкова С.И., Зайков В.Е., Кошелев Н.И., Кондрашкин В.А., Лосенков С.В., Левцова Е.В., Лейман Л.Д., Давыдович С.И., Макушкина З.В., Лащенко Н.П., Лащенко В.Е., Михайлов А.В., Никитин В.Л., Никитина Е.А., Прохоренко Е.А., Пирязев В.А., Пилиненко Н.Н., Саванина А.П., Сафонов А.В., Ткаченко Т.П., Филатов В.Н., Фортмаер А.А., Фриц А.А., Фриц Г.И., Хабаров Ю.В., Хабарова Л.А., Цудная В.М., Шрейдер В.А., Чанцев С.Л., Эберлинг Я.Я., Юнг А.Ф., Аксенов Г.Д., Аксенова Е.Г., Белкин В.А., Белкина А.Ф., Бик-Мухамедов Р.Н., Балахнин Г.М., Вебер Я.Я., Вебер А.П., Воробьева Н.К., Головко Н.Н., Воробьева Л.И., Горец Ф.Н., Горец А.С., Герасимов П.И., Глотова П.Ф., Гребенюк Е.Ф., Еслуков А.А., Ерлина В.А.,Завьялов А.В., Зернова Е.И., Ивонин Н.Ф., Кужим А.И., Крупина Л.И., Минякин М.И., Миллер Л.И., Микрюкова М.Г., Масютина Н.К., Поликарпова В.А., Сафонова Г.В., Сартакова Е.М., Статьина З.Ф., Суртаева В.О., Скокова Е.М., Ткаченко С.Н., Цудный В.Л., Цудная А.Г., Черемисин И.М., Хакимова З.А., Шатова Р.М., Шатов А.М., Давыдович А.С., Эберлинг Я.Я., Эберлинг Э.П., Эберлинг Д.Я., Ядыкина Л.И., Ярыгина Л.В., Яцечко И.В., Цудный Н.В., Белкина Ф.Я., Белкин И.В., Асанова И.И., Берестов В.А., Гринин В.М., Дрогушин А.В., Давыдович И.С., Михайлов В.А., Вайман С.В., Скоков П.И., Вебер Г.А., Горн В.А., Володина Г.П., Горст О.А., Горн Д.И., Голенкова М.Н., Давыдович О.Г., Ерлин В.Л., Зайков В.Е., Кошелев В.И., Казаков Ф.Ф., Лосенкова С.А., Лосенков В.М., Микрюкова С.В., Микрюков С.Н.,Миллер И.Ф., Миллер О.В., Матеньков В.Н., Мантлер А.Е., Симанх П.Ф., Сериков Е.А., Титова Л.А., Титов В.Ф., Тяпкина В.Ф., Тарасова А.А., Токарева С.С., Саванин К.А., Рыжков Ю.Г., Фортмаер Л.В., Чернова Н.А., Черкашин В.Н., Шатов А.А., Шмирер К.Ф., Шишкин С.Н., Шишкина В.Е., Щербаков А.А., Щербакова О.А., Эккерт В.А., Ядыкин А.Н., Князев А.В., Ретивых И.В., Эберлинг А.Я., Буздалина А.М., Белоглазов В.В., Коростелева Р.А., Цыплякова В.Н., Перелыгина Н., Рослякова О.В., Тамбовских Н.В., Попов В.М., Другов В.А., Бодрушов С.К., Гаврилов Ю.П., Попова Т.Д., Кымысов С.В., Скворцов В.Н., Аникин П.С., Чечулин Е.М., Бутакова Е.П., Бальзина З.Г., Другова З.В., Беляева Е.Н., Балуева Е.Г., Волкова Г.П., Волков Ю.А., Васенева Л.Н., Григорьева Е.Е., Другов А.А., Жданов В.Т., Жукова В.Н., Зверева А.Я., Карманчикова В.Н., Котова А.И., Лоцких Н.Я., Лузин Г.И., Лузина З.И., Лузина А.А., Перевалова Т.К., Понаморев А.И., Рузавина А.С., Роженцева Е.Т., Сорокин А.Л., Скворцов Н.П., Тамбовских А.Г., Чечулина В.З., Чечулина В.И., Чиликина Н.И., Чистоедова М.И., Васенев А.С., Григорьев И.И., Цыплякова М.Т., Чиликин В.Ф., Чечулин М.И., Чечулина В.М., Тамбовских Н.Г., Домрачев И.С., Артемьев Г.А., Артемьева В.Г., Гуров Ф.М., Фомин А.Е., Бальзина С.И., Ретивых А.В., Беляева Н.Н., Бальзин Ю.Ф., Ефремов С.М., Кузьмина Е.А., Лузина Л.В., Макрянина Г.И., Чиликин Е.В., Чечулина Т.М., Скворцова О.В., Скворцова Е.Н., Роженцев А.П., Бутаков В.Г., Колупаева Н.Н., Колупаев М., Скворцов В.Н., Мануилов С.М., Тамбовских В., Скорин И.Н., Фомин М.А., Копылов И.П,, Берестов С.В., Ивонин А.Г., Михеев В.Л., Минаева М.П., Минаев Ю.Г., Щвабауер В.Г., Щвабауер О.В., Щвабауер М.А., Шентяпина М.П., Князев В.Л. оставляем за собой право пользования земельной долей в границах общедолевой собственности единым массивом на полях: поле № I, севооборот № I - 277 га, за исключением 43 га; поле № 2, севооборот № 2 - 324 га; поле № 3, севооборот № 2 - 310 га; запольный участок № I - 57 га; запольный участок № 2 - 92 га; запольный участок № 3 - 13 га; запольный участок № 4 - 61 га. Поле № I, севооборот № I - 153 га; поле № 2, севооборот № I - 220 га; поле № 3, севооборот № I - 255 га. Компенсация не предусмотрена.

ЗАКУПАЕМ НЕИСПРАВНЫЕ ТОПЛИВНЫЕ НАСОСЫ.
Тел. (385-2) 48-78-98.

Извещение

На основании Закона РФ "Об обороте земель сельскохозяйственного назначения" мы, собственники земельных долей в праве долевой собственности бывшего **ТОО "Нектар" Заринского района Алтайского края** Копылов А.С., Кочурин А.Ю., Кочурина М.В., Заречнева Д.И., Нагорный В.В., Крысова В.И., Крысов Н.Е., Горенков Н.А., Ляпина В.И., Сидоров И.И., Петрова М.И. сообщаем о намерении выделить земельный участок в счет земельных долей в праве общей долевой собственности на землю из земель сельскохозяйственного назначения. Предполагаемое месторасположение земельного участка: рабочие участки №8-41, №9-52, №11-28. Компенсация не предусмотрена. Возражения о месторасположении земельного участка направлять в течение одного месяца в Заринский Райкомзем, по адресу:г.Заринск, ул.Ленина, 26, каб. 23.

ДОСТАВКА Ж/Д ТРАНСПОРТОМ
Дистрибьютер ОАО "УАЗ"
СПЕЦИАЛИЗИРОВАННЫЕ МАГАЗИНЫ "ВСЕ ДЛЯ УАЗ"
АВТОМОБИЛИ, ЗАПЧАСТИ, СЕРВИС
- Предпродажная подготовка и ТО
- Гарантия, ремонт
- Комиссия, обмен
г.Барнаул
ул.Малахова 153-а 46-22-99 46-22-98
ул.С-Западная 18-а т.77-46-34
СТО ул. Малахова 161 т.46-29-59

05700007 Хорошие цены, выбор
СЕЛЬХОЗЗАПЧАСТИ к ДТ-75, МТЗ, ЮМЗ, ПД-10, Т-40
в здании АВТОЦЕНТРА
закупаем ячмень, горох
Павловский тр-т, 49-б, 3 этаж, 6 каб., тел.(385-2) 46-90-63.

ЕВРОПА ТОРГОВО-ФИНАНСОВАЯ КОМПАНИЯ
Официальный дилер ЗАО "ТД "Ростсельмаш"
ПРЕМЬЕРА СЕЗОНА
КОМБАЙНЫ "ДОН-ВЕКТОР" новый КЛАСС новый ЭТАЛОН
со склада в г.Барнауле гарантия 2 года
тел. 38-85-17, 32-37-96, 69-23-97, 38-53-16, 38-53-08
адрес: г. Барнаул, Павловский тр-т, 206 (р-н аэропорта)
ВСЯ ПРОДУКЦИЯ СЕРТИФИЦИРОВАНА

В следующем номере "АП"

"Удобный автобус": дорога домой

Где учится вундеркинд?

Если вы не успели подписаться, спрашивайте в киосках "Роспечати"

краевая массовая газета Алтайская правда

УЧРЕДИТЕЛИ: краевой Совет народных депутатов, администрация Алтайского края и краевое государственное унитарное предприятие газета "Алтайская правда"

Главный редактор О.Н.ШЕВЧУК.

Редакционная коллегия: А.С.АСТАПОВ, В.В.ДВОРЯНКИН, А.С.ГЕРАСИМОВ (зам. главного редактора), Е.Н.ЖУКОВА (ответственный секретарь), В.А.СИНОЛИЦ (первый зам. главного редактора).

АДРЕС РЕДАКЦИИ И ИЗДАТЕЛЯ: 656043, г.Барнаул, ул.Короленко, 105.
Телефоны: 35-46-85 - приемная, 23-34-78 - отдел рекламы, 35-46-86 - отд. распространения, факс: 23-34-67 - отд. информации.
E-mail: mail@ap.altai.ru Адрес в Интернете: www.ap.altairegion.ru
Наш расчетный счет: Алтайский банк Сбербанка РФ. г. Барнаул, р/с 40602810202020000209, к/с 30101810200000000604, БИК 040173604 ИНН 2225003653 ОКПО 05905993, ОКОНХ 87100

Редакция может публиковать статьи в порядке обсуждения, не разделяя точку зрения автора. За содержание рекламных материалов ответственность несут рекламодатели. Авторы опубликованных материалов несут полную ответственность за точность приведенных фактов, цитат, экономико-статистических данных, собственных имен, географических названий и прочих сведений. Письма, рукописи, фотоснимки, рисунки не рецензируются и не возвращаются. Материалы, помеченные значком ☑, публикуются на правах рекламы.

ТЕЛЕФОНЫ СОБСТВЕННЫХ КОРРЕСПОНДЕНТОВ «АЛТАЙСКОЙ ПРАВДЫ»:
КУЛУНДА - Н.И.Гуртенко - (8-266) 22-4-63;
КАМЕНЬ-НА-ОБИ - И.Н.Микуров - (8-214) 2-17-58;
РУБЦОВСК - Л.Н.Стрижкин - (8-257) 4-64-48;
ТАЛЬМЕНКА - Б.К.Рождественский - (8-291) 2-76-93.
ПОСПЕЛИХА - Ю.С.Савельев - (8-256) 22-2-92;

Газета зарегистрирована Сибирским окружным межрегиональным территориальным управлением Министерства РФ по делам печати, телерадиовещания и средств массовых коммуникаций. Свидетельство о регистрации № ПИ 12-1311 от 25 июля 2002 г.

НАБОР, ВЕРСТКА, ФОТОВЫВОД В КОМПЬЮТЕРНО-ИЗДАТЕЛЬСКОМ ЦЕНТРЕ РЕДАКЦИИ
Сдано в печать - в 15.00
Выход по графику - 17.30.
Индекс 50300.
ТИРАЖ 67027 экз.
Газета выходит во вторник, среду, четверг, пятницу (тройной номер), субботу.
Отпечатана в ГИПП «Алтай» (656043, г.Барнаул, ул. Короленко, 105) на бумаге АО «Соликамскбумпром».
Заказ № 1623.