им. В.М. Шукшина

Кто есть кто на Алтае

Стр. 2

Зачем Трускавец, если есть Бехтемир?

Стр. 3

Благородным девицам - от семнадцати до трех

Стр. 4

краевая массовая газета

АЛТАЙСКАЯ правда

Газета выходит с 12 августа 1917 года

№ 101 (24720) СУББОТА, 10 АПРЕЛЯ 2004 г. Цена в розницу - договорная

Андрей КАСПРИШИН и Сергей БАШЛЫЧЕВ (фото)

Пасха — ПРАВОСЛАВНЫЙ ПРАЗДНИК

Христос Воскресе!

Куличи святят!

Службу ведет епископ Барнаульский и Алтайский Максим.

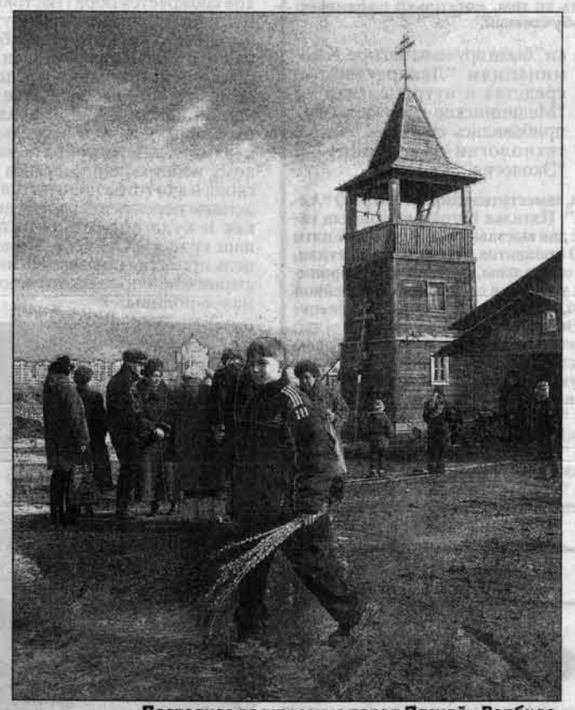

Последнее воскресенье перед Пасхой - Вербное.

В этом году празднование Пасхи - Светлого Христова Воскресения совпадает у всех христиан мира.

В канун великого христианского праздника епископ Барнаульский и Алтайский Максим обратился с пасхальным посланием к пастырям, монашествующим и всем прихожанам Барнаульской епархии Русской православной церкви Московского патриархата.

В послании епископа Максима, в частности, говорится: "Хранить истинную христианскую радость в наши дни - это немалый подвиг, так как радостен лишь свободный человек, непорабощенный греху... Мы в эти светлые пасхальные дни бываем свидетелями того, что даже искорка радости в воскресшем Спасителе может озарить светом самые, казалось бы, очерствевшие сердца. Как часто на наше пасхальное приветствие "Христос воскресе!" отвечают словами "Воистину воскресе!" даже далекие от веры в Бога люди...

Очень хочется, чтобы в эти светлые дни мы делились нашей радостью о Христе воскресшем со всеми нашими ближними. К этому Господь призывал своих учеников - нести миру весть веры и любви. Окружающий нас мир "лежит во зле, в нем много горя, боли, страдания и несправедливости, и от нас, христиан, ждут подвига служения ближним - ждут помощи нуждающиеся в утешении и ободрении. Ведь только истинные христиане могут и должны, несмотря ни на что, противостоять силе греха. Особенно в нашем служении веры нуждаются наши дети.

Дорогие отцы, братья и сестры! Святитель Филарет Московский говорил: "Сколько много мы ни повторяли бы слова пасхального приветствия, мы никогда не устанем их повторять, ибо при их возглашении как бы меняется все вокруг!" Поэтому снова и снова с духовной радостью обращаюсь к вам с этим дивным приветствием:

Христос воскресе! Воистину воскресе!

Пасха Христова 2004 года
Барнаул.

КРАТКО

Часовня ждет спонсоров

Для города и края строительство первой в Западной Сибири студенческой часовни святой великомученицы Татианы на территории технического университета стало по-настоящему знаковым событием.

Ректорат технического университета благодарит всех, кто оказал спонсорскую помощь на первом этапе строительства. Особая признательность генеральным директорам АТИ - Ю.Шамкову, "Алтай-кокс" - С.Мочальникову, "Коксохимстрой" - М.Фокину, завода ячеистых бетонов - М.Мариупольскому, генеральному директору промышленной группы "Инженерные защищенные системы" В.Киргизову.

В настоящее время в часовне необходимо завершить отделочные работы, которые требуют определенных затрат. Накануне Светлого Христова Воскресения (Пасхи) ректорат АлтГТУ обращается ко всем, кому не безразлично духовное возрождение молодого поколения и в первую очередь к своим выпускникам-предпринимателям внести пожертвования для завершения строительства храма.

Контактные телефоны: 26-16-09, 26-16-05.

ПОГОДА

СЕГОДНЯ днем в крае и Барнауле переменная облачность, преимущественно без осадков. Ветер северо-западный, умеренный. Температура днем в крае от минус 3 до плюс 2, по югу до плюс 7, в Барнауле - от ноля до плюс 5.

В последующие двое суток переменная облачность, 11 апреля преимущественно без осадков, 12 апреля по западным районам - осадки в виде дождя и мокрого снега, гололедные явления.

Алтайский гидрометцентр.

АКТУАЛЬНО

Перемены в крае будут. Но какие?

На этот вопрос депутат Госдумы Лев Коршунов ответить пока не смог

8 апреля в РИА "Алтапресс" прошла пресс-конференция депутата Госдумы Льва Коршунова, который дал свою оценку прошедших выборов.

- Ощущение неблагополучия в крае назревало давно, - считает Лев Александрович, - но все это не находило своего выхода. На выборах 2000 года половина глав муниципалитетов не была переизбрана. Это при том, что зарплаты и пенсии выплачивались вовремя. Недовольство населения в полной мере выплеснулось на недавних выборах. Для этого нужна была фигура М.Евдокимова, который способен указать виновного в том, что изменения к лучшему идут не так быстро, как в стране. Поэтому и произошла смена губернатора.

По мнению депутата, городское население в большинстве своем не поддержало А.Сурикова, потому что оно менее зависимо от городской власти и более мобильно. Люди своим выбором продемонстрировали желание перемен. Вместе с тем понятно, что у Михаила Сергеевича Евдокимова нет необходимого опыта управления краем. Поэтому сегодня многое зависит от его мудрости и чутья, которое позволило бы ему набрать команду профессиональных управленцев и консолидировать край.

Заканчивая свою встречу с журналистами, Л.Коршунов сказал: "Выборы прошли, теперь нужно думать о том, что будет дальше". Из зала прозвучал вполне закономерный вопрос: "И что будет дальше?"

- А дальше будет жизнь и работа, - услышали мы в ответ. - Но какие будут изменения в регионе - пока никто ответить не в состоянии.

Олег МИКУРОВ.

Сергей ТЕПЛЯКОВ, Евгений НАЛИМОВ, Андрей КАСПРИШИН (фото)

Катастрофа — РЕПОРТАЖ

Не жизнь

Дом на улице Эмилии Алексеевой, 55 латают, как старое пальто

Попытки ремонтировать этот дом будут вестись, похоже, до победного конца. Вот только неизвестно, что при этом победит: административное упорство или все же здравый смысл.

Напомним, дому почти тридцать лет, и он разваливается почти с самого своего рождения. В семидесятых жителей уже однажды отселяли, дом подлатали, людей вселили вновь. Жители вселялись без особого беспокойства, полагая, что неудобства будут временными - ждали полноценных квартир. Но этого счастья уже почти никто не дождался.

Сейчас все жильцы - заложники. У дома - статус общежития, комнату здесь нельзя приватизировать, нельзя продать. Люди, прожившие здесь по 25 лет и немало вложившие в ремонт, сейчас остались у разбитого корыта.

Победа здравого смысла заключалась бы в том, что всех жильцов злополучного дома переселили в устраивающее их жилье. Но не похоже, что дело кончится этим. Пока жильцам аварийного дома предлагают переселиться в двухэтажную общагу на улице Силикатной - это известные барнаульские трущобы. Людмила Панова, хозяйка комнаты N 95, говорит:

- Там нет горячей воды, общий коридор. Люди, которые там живут, почти все уже просто бомжи, они ночь пьют, день спят.

В последний раз дом на Эмилии Алексеевой основательно встряхнуло поздним вечером 2 апреля. В Барнауле тогда первый раз стало тепло, схваченные морозом стены дома "поплыли" - кирпичи вывалились. Жители дома ту ночь провели на улице, жгли костры. Чиновники обещали как-нибудь решить проблему, стараясь загасить эмоции до губернаторских выборов.

Теперь выборы кончились, но проблема осталась. Переселение людей на улицу Силикатную - это имитация решения проблемы, это "с глаз долой". Нормальное решение - это дать людям новое жилье. Ведь решили проблемы дольщиков "Барнаулстроя" - нашлись-таки для этого деньги в бюджете. Но на Эмилии Алексеевой, с одной стороны, живет слишком мало народу, а с другой - слишком большой будет "снежный ком". Начни власть переселять этих людей, сразу же соберется огромная очередь из жителей таких же и еще более убогих хибар, которых в Барнауле хватает.

Сейчас в комнатах на первом этаже установлены подпорки - деревянные шпалы с трудом держат на себе еще три этажа. Дерево трескается. Жильцы дома показывают на трещины и усмехаются: "Надолго ли?" Пол в комнатах и кухнях вспучен, потолки черные от постоянных протечек.

Это - не жизнь. Но, к сожалению, понятно это лишь тем, кто вынужден так жить...

Кирпичи в доме вываливаются в самых разных местах - 2 апреля выпали на первом этаже, но видно, что и на четвертом готов обвалиться целый кусок.

2 апреля, когда выпал кусок стены, четырехэтажную домину собирались подпереть несколькими бревнами.

Людмила Панова живет в этом доме тридцать лет, но никогда еще жизнь не была такой беспросветной...

Сейчас дыры заложены новым кирпичом. По слухам, готовится косметический ремонт дома как снаружи, так и внутри. Так припудривают покойников в ритуальных конторах...

ДОСКА СОРЕВНОВАНИЯ "АП"-2004\2

Где "Алтайку" любят больше

С незапамятных времен любовь часто выражается в стихах. Вот и наши читатели радуют нас своим творчеством. "Сорок пять лет назад с "Алтайкой" начинал я лишь дружить, а теперь вот без "Алтайки" я не могу и дня прожить", - признается Иван Секачев из села Хабары. Но даже если вы не пишите стихи, свою любовь вы можете продемонстрировать без слов, просто подписавшись на "АП". Тем самым вы поможете почтальонам вашего района победить в нашем соревновании "Где "Алтайку" любят больше".

А мы постараемся не разочаровать вас, будем объективно и оперативно рассказывать обо всем, что происходит в крае, в стране и в мире.

О ходе соревнования мы будем сообщать на каждой неделе. Итоги подводятся по трем показателям: числу подписавшихся в районе на душу населения, увеличению числа подписчиков по сравнению с аналогичным периодом прошлого года, абсолютному числу подписчиков. Лучшие почтальоны и почтовые отделения по совокупности всех показателей будут морально и материально поощряться.

Сегодня публикуем промежуточные итоги по показателю "число подписчиков по сравнению с аналогичным периодом прошлого года". Лидеры отмечены стрелочками вверх, отстающие, соответственно, стрелочками вниз.

Лидеры: Троицкий район, Волчихинский район, Усть-Калманский район, Тальменский район, Косихинский район.

Отстающие: Хабарский район, Залесовский район, Шипуновский район, Чарышский район, Угловский район.

- ▲▲▲▲▲ Троицкий район,
- ▲▲▲▲ Волчихинский район,
- ▲▲▲ Усть-Калманский р-н,
- ▲▲ Тальменский район,
- ▲ Косихинский район.
- ▼▼▼▼▼ Хабарский район,
- ▼▼▼▼ Залесовский район,
- ▼▼▼ Шипуновский район,
- ▼▼ Чарышский район,
- ▼ Угловский район.

Подписной индекс "Алтайской правды" прежний: 50300.

СООБЩЕНИЯ наших корреспондентов — ЛЕНТА НОВОСТЕЙ

Инаугурация - 14 апреля

Инаугурация нового губернатора Алтайского края Михаила Евдокимова назначена на 14 апреля. Она пройдет в краевом театре драмы.

Как сообщили в аппарате администрации края, на церемонию вступления в должность будут приглашены руководители городов и районов края, главы соседних регионов, представители общественных движений и политических партий. Всего в инаугурации примет участие около 600 человек - столько вмещает театр.

Общественное признание Виктора Германа

Известный промышленник, председатель правления ЗАО "Алтайский завод прецизионных изделий" Виктор Герман награжден Золотым почетным знаком "Общественное признание".

Такое решение приняли экспертный совет независимой организации "Гражданское общество" и национальный фонд "Общественное признание". Церемония вручения состоялась 8 апреля в Новосибирске.

Съезд не перенесли. Пока

7 апреля на совместном заседании краевого Общественного совета по предпринимательству и правления Алтайского Союза предпринимателей состоялось награждение победителей открытого конкурса на лучшее освещение темы предпринимательства среди журналистов и коллективов редакций муниципальных и краевых СМИ по итогам 2003 года.

Дипломы и денежные премии одиннадцати победителям конкурса вручил председатель комитета администрации края по поддержке предпринимательства Владимир Чепель. Первое место среди муниципальных СМИ получила газета "Змеиногорский вестник", второе место - журналист газеты "Новое время" (Заринск) Виктор Захаров. Поощрительными премиями награждены коллективы редакций районных газет "Степной маяк", "Новое время" (Немецкий район), "Народная газета", "Вперед". Победителями конкурса среди краевых СМИ и журналистов стали краевая крестьянская газета "Алтайская нива", журналисты ГТРК "Алтай" Ирина Метальникова, Инна Бурюк, Елена Анисимова, журналист газеты "Свободный курс" Мария Гурьева.

После этого предприниматели практически час обсуждали возможность переноса даты проведения VIII съезда предпринимателей Алтайского края, запланированного ранее на 21 апреля. Мнения разделились. Одни считали необходимым перенести дату съезда, чтобы глава администрации края Михаил Евдокимов смог назначить заместителя, который будет курировать экономику, а также озвучить позицию исполнительной власти о роли предпринимательства в развитии экономики края. Другие предлагали ничего не менять. В итоге предприниматели пока оставили дату проведения съезда прежней.

Долги нужно отдавать

8 апреля в АО "Алтайэнерго" состоялась пресс-конференция директора "Энергосбыта" Павла Лиханова.

Он заявил, что в первом квартале этого года филиалу не удалось выполнить плановые показатели по причине хронических неплатежей потребителей. По его словам, на сегодняшний день на Барнаул приходится более шестидесяти процентов общего числа абонентской задолженности. Регулярно нарушают договорные обязательства по оплате энергии Алтайская шинная компания, Барнаульский завод механических прессов, Алтайский завод агрегатов, Барнаульский радиозавод. Долги предприятий жилищно-коммунального хозяйства превышают 80 миллионов рублей. Одно только трамвайно-троллейбусное предприятие краевого центра задолжало 15 миллионов рублей. В числе добросовестных плательщиков Павел Лиханов назвал Барнаултрансмаш, пивоваренный завод, "Меланжист Алтая", завод АТИ и ряд других.

Как врачи санавиации спасли человека

7 апреля около 14 часов дня в селе Чеканиха Усть-Пристанского района произошло ЧП: рабочий попал в шпалорезный станок.

23-летний парень поскользнулся, машина, превращающая бревна в шпалы, могла и человека изрезать просто на куски. Парню "повезло": ножами у него снесло куски мягких тканей и часть бедренной кости.

Повезло также и тем, что в Чеканихе оказался опытный фельдшер - женщина наложила повязки и сумела остановить кровь. Было ясно, что в селе человека не спасти. Проблема была еще и в том, что Чеканиха находится за Обью, и в такое межсезонье, как сейчас, остается отрезанным от мира - ни по льду, ни по дороге до него не доберешься. Врачи краевого Центра медицины катастроф - травматолог, реаниматор, хирург - вылетели в Чеканиху на вертолете.

Сейчас пострадавший находится в Барнауле, в отделении травматологии. Состояние его тяжелое, но надежда все же есть.

"Крепкое пасхальное яйцо"

В последнее время в Барнауле идут слухи о том, что известная фирма "Мария-Ра" якобы перешла в собственность московских бизнесменов.

Прокомментировать это мы попросили генерального директора ООО "Мария-Ра" Александра Ракшина. Он ответил: "Это, наверное, первоапрельская шутка со стороны наших конкурентов. Мы по-прежнему интенсивно работаем, ни на шаг не отступая от своих принципов. Вот и 11 апреля с 12 до 15 часов около ЦУМа краевого центра проводим состязание "Крепкое пасхальное яйцо".

Приглашаем всех желающих на эти веселые состязания. Кстати, купить пасхальные яйца можно прямо на месте предстоящих баталий. И по-прежнему призы получат все участники этих состязаний. Так что, уважаемые барнаульцы и гости города, приходите, не пожалеете".

И на улицах, и во дворах

8 апреля глава администрации Барнаула Владимир Колганов вместе с руководителями ряда городских служб проверял состояние дорог после прошедшей зимы.

Выяснилось, что многие магистрали краевого центра нуждаются в ямочном или капитальном ремонте. По плану в этом году намечено капитально отремонтировать проспекты Красноармейский, Комсомольский, Космонавтов, улицы Аванесова, 11-ю Западную и некоторые другие, где дорожная техника не появлялась уже несколько лет.

На Барнаульском асфальтобетонном заводе планируют увеличить выпуск своей продукции с 59 до 70 тысяч тонн. На улицах Барнаула необходимо уложить не менее 70 тысяч квадратных метров асфальта, на что потребуется 90 миллионов рублей. Силами "Алтайавтодора" будет приведен в порядок Павловский тракт.

Благодаря городской целевой программе второй год подряд в Барнауле будут усиленно заниматься благоустройством дворов. Таким образом, за три-четыре года намечено навести порядок во всех дворах краевого центра.

Ярмарка

10 апреля в Барнауле состоится городская ярмарка, посвященная Пасхе. На площади имени Сахарова (у Дворца зрелищ и спорта) предприятия общественного питания предложат к праздничному столу куличи, крашеные яйца, кулинарные и кондитерские изделия.

Здесь же вы сможете купить овощи, фрукты, мясо и мясопродукты, а также продовольственные и промышленные товары. **Начало в 8.00.**

Читателей информировали: Л. Третьякова, О. Овчинникова, С. Тепляков, Л. Ермолина, Е. Петрушина, А. Каспришин (фото).

Яна ПРОЗОРОВА, Сергей БАШЛЫЧЕВ (фото)

Медицина и экология

ВЫСТАВКА

Пальто - это тоже лекарство

Вчера завершила свою трехдневную работу IX специализированная медико-экологическая выставка "Человек. Экология. Здоровье".

В ней приняли участие не только представители края, но и гости из Москвы, Санкт-Петербурга, Томска, Горно-Алтайска, Новосибирска, Красноярска, Ростова-на-Дону и многих других городов. Условно экспозицию можно поделить по четырем темам: медицинское оборудование, технологии и материалы; фармакология; медицинские услуги и биологически активные добавки.

Такие выставки проводятся в Барнауле уже девять лет. За это время на них побывало более 40 тысяч человек - это не только специалисты и практикующие врачи, но и обычные горожане. Здесь можно прослушать лекции, а еще - практически позаниматься в разнообразных "школах". В этот раз их работало пять: "Астма-школа", "Школа для больных артериальной гипертонией", "Сахарный диабет", "Здоровый образ жизни", "Школа маленьких джентльменов".

Особое внимание на этот раз уделено мужчинам. Для них - тематическая экспозиция "Мужское здоровье", где были представлены не только лекарства, биодобавки, но и мужская косметика. "Сильная половина" человечества прямо на выставке могла получить консультацию у психотерапевта, андролога, венеролога и других врачей. Практически все фирмы, представлявшие на суд посетителей медицинское оборудование, предлагали испытать на себе их экспонаты. Так, подойдя к стенду ООО "Медтехника" (г. Ленинск - Кузнецкий), вы за 15-20 минут могли пройти с помощью компьютера полный профосмотр. А еще через некоторое время получить заключение не только о том, какими болячками страдаете, но и о том, какими причинами они вызваны. Как рассказала представитель фирмы Тамара Доннер, "умную машину" создали на Украине. А вот над программой, по которой ведется обследование, еще лет двадцать назад начали работать Россия, Америка и Голландия.

С навороченной техникой соседствовали такие "забавные лекарства", как шубки, одеяла и халаты, изготовленные из шерсти мериноса, верблюда, ламы. Оказывается, если вы спите на подушечке из подобного натурпродукта, то вам не грозят головные боли и боли в шейных позвонках, да и накопившаяся за день усталость пропадет сказочным образом. А если носите дома шерстяной халатик, то стрессы вам не грозят.

На этот раз вместо привычных двух медалей "Алтайской ярмарки" были вручены четыре. К номинациям "Лекарственные средства и нутрицевтики" и "Медицинское оборудование" прибавились еще две: "Новые технологии в медицине" и "Экология".

На этом манекене, производства датской фирмы АМБУ, специалисты из Центра медицины катастроф в "День медицинских услуг" обучали оказывать первую помощь пострадавшим в ДТП. В планах Центра в течение года провести целую серию занятий с сотрудниками правоохранительных органов. Компьютер, подключенный к манекену, позволяет следить за тем, насколько правильно действует обучаемый.

Маленькая Регина просто очаровательна в шубке из мериноса. А ведь эта одежда гарант не только красоты, но и здоровья!

15 - 20 минут обследования, а еще через час вы получите полную картину состояния вашего здоровья.

Подводя итоги, заместитель директора ЗАО "Алтайская ярмарка" Наталья Вагайцева привела такие цифры: за три дня выставку посетили более пяти тысяч человек, 80 процентов участников отметили, что их ожидания оправданы, 40 фирм уже забронировали места для участия в следующей, юбилейной выставке. Кстати, Вагайцева заметила, что экспозиция "Человек. Экология. Здоровье" переросла нынешнюю выставочную площадку и организаторам предстоит задуматься о новой.

Самую главную награду - медаль "Алтайской ярмарки" завоевали:

- **в номинации "Биологически активные добавки и нутрицевтики" - "Пенталис" (Новосибирск);**
- **в номинации "Медицинская техника и оборудование" - "Красмедтех" (Красноярск);**
- **в номинации "Новые технологии в медицине" - Алтайский краевой кардиологический диспансер (Барнаул).**

Владимир ТОКМАКОВ, Сергей БАШЛЫЧЕВ (фото)

ПРЕЗЕНТАЦИЯ

Теперь мы знаем - "кто есть кто" на Алтае

В городском Дворце культуры (ДК шинников) прошла презентация проекта "Алтай - XXI век. Имена. Дела. Судьбы" и первого тома одноименной книги из серии "Кто есть кто".

Книга эта - своеобразное "семейное дело" четы Слободчиковых, Валерия Александровича, обозревателя нашей газеты, и его жены, Людмилы Валентиновны, профессионального психолога.

В издании представлено более 130 персоналий известных в городе и крае бизнесменов, банкиров, руководителей всех уровней, деятелей культуры и спорта. Они от первого лица рассказывают о времени и о себе, о том, каким им видится сегодняшний день и перспектива родного края. Книга проиллюстрирована большим количеством замечательных фотографий известных алтайских фотохудожников.

Валерий Слободчиков:

- Наш проект мы видим как своеобразный экран, на котором высвечивается состояние дел сегодняшних и через индивидуальные представления участников собирается образ настоящего и будущего края. Развернутые интервью и кропотливая работа над текстами подразумевали попытку действительно представить, кто есть кто на Алтае и с чем он вошел в XXI век. Авторы ставят задачу в нескольких изданиях книги собрать всех, кому небезразлична судьба региона и кто готов поделиться видением перспектив своего дела, как и куда должен двигаться наш край в XXI веке. Главная цель проекта - повышение инвестиционной привлекательности малой родины.

- Проект стал возможен только благодаря финансовой помощи предпринимателей, поддержавших идею создания имиджевого издания об Алтае и его людях. Книгу прочитают не только в нашем регионе, но и по всей России. Они познакомятся не с сухими фактами, а узнают Алтайский край лично, через имена, дела и судьбы многих его представителей.

На презентацию приехал мэр Змеиногорска Михаил Филиппович и директор Колыванского камнерезного завода Владимир Загурских, подаривший супругам Слободчиковым вазу из ремневской яшмы (**см. на фото**).

Затем к микрофону пригласили членов попечительского совета проекта, среди которых - председатель краевой организации Союза архитекторов РФ Петр Анисифоров, руководитель Института проблем промышленного развития, доктор экономических наук Владимир Бородин, генеральный директор ОАО "Барнаульский завод АТИ" Юрий Шамков. Все они говорили о том, что эта книга поможет разрушить тот негативный образ, сложившийся об Алтае как о депрессивном и отстающем регионе.

Директор Колыванского камнерезного завода Владимир Загурских дарит вазу руководителям проекта.

Особые слова благодарности - коллективу "АП", профессионально работавшему над этой книгой, и главному редактору Ольге Шевчук, без поддержки и понимания которой наша работа столкнулась бы с многими трудностями.

Людмила Слободчикова обратила внимание на то, что на книгу не было потрачено ни копейки бюджетных средств:

Остается добавить, что впервые издание такого уровня осуществлено на местной полиграфической базе, - полноценным партнером выступил "Алтайский дом печати" (генеральный директор Николай Герцен).

ЛЕНТА НОВОСТЕЙ

Тракторы "Беларусь" вручили лучшим

Сельхозкооператив "Заветы Ильича" приобрел за наличный расчет сразу пять тракторов МТЗ-82, каждый из которых стоит 350 тысяч рублей.

Все колесники направлены в животноводство, которое наряду с растениеводством дает хозяйству весомую прибыль. Первым новенький "Беларусь" получил один из лучших механизаторов хозяйства Сергей Польских. Остальные машины тоже будут отданы в надежные руки.

Юрий САВЕЛЬЕВ.

Фронтовиков приглашают "Старинушка" и "Здравушка"

Каждый участник Великой Отечественной войны, проживающий в Индустриальном районе Барнаула, на сегодняшний день обеспечен телефоном.

А все нуждающиеся инвалиды получили кресла-коляски. Это лишь одна сторона государственной заботы и поддержки ветеранов войны. О создании условий для повышения уровня их жизни и комплексной работе по социальному обслуживанию участников войны в преддверии 60-летия Победы шла речь на коллегии в администрации Индустриального района. Было отмечено, что только в прошлом году им выделено 30 автомобилей "Ока", 100 путевок на санаторно-курортное лечение с обеспечением бесплатного проезда, 125 человек получили компенсацию за путевки.

По заявлениям ветеранов администрация выделяет им земельные участки. По праздникам фронтовики получают продовольственные наборы. Им предоставляется денежная и социальная помощь: доставка на дом лекарств, продуктов, оплата коммунальных счетов, оказываются медицинские (в том числе зубопротезирование, обеспечение слуховыми аппаратами) и другие социально-бытовые услуги.

Но одними насущными заботами о ветеранах в районе не ограничиваются. Центр социальной помощи семье и детям организует досуг пожилых людей. В районе действуют клубы общения "Старинушка", "Здравушка", "У самовара". Ветераны - желанные гости в школах и на всех культурно-массовых мероприятиях района.

Людмила ЕРМОЛИНА.

"Круглый стол" напоминает о льготах

11 апреля - Международный день освобождения узников фашистских концлагерей.

В крае проживают более 700 человек, которые в несовершеннолетнем возрасте оказались в застенках концлагерей и гетто. Они чудом выжили, потеряв здоровье. Их проблемы обсуждались на заседании "круглого стола" в комитете администрации края по социальной защите населения. К сожалению, о своих правах некоторые из бывших юных узников до сих пор не знают. Между тем еще в 1992 году Указом Президента РФ они были приравнены к инвалидам и участникам Великой Отечественной войны. А с 1995 года, когда вышел федеральный закон "О ветеранах", им предоставлены соответствующие льготы. Воспользоваться ими может каждый, кто имеет удостоверение бывшего несовершеннолетнего узника фашистских концлагерей.

Подробную консультацию вы можете получить у специалистов комитетов по месту жительства.

Ольга СЕРИКОВА.

Светлана дошла до финала

В Залесово на первенство района по настольному теннису померились силами семнадцать юношей и мужчин, а также одна женщина, председатель районного комитета по физкультуре и спорту Светлана Плотникова.

Светлана успешно дошла до финала, где в упорной борьбе с минимальным счетом 2:3 проиграла ставшему второй год подряд чемпионом района учащемуся Залесовской средней школы N 1 Александру Летягину. В матче за третье место тренер детско-юношеской спортивной школы Николай Коротов обыграл учителя Залесовской средней школы N 1 Ивана Щекотова.

Борис СИВОЛОБОВ.

Сотрудничество и партнерство

2 апреля состоялась внеочередная краевая конференция творческого союза - Музыкального общества Алтайского края.

На повестке дня стояли два вопроса: информация председателя правления Корниенко о проделанной работе и ратификация союзного договора о сотрудничестве и партнерстве между правлением Всероссийского МО, региональными музыкальными обществами и иными организациями.

Идея объединения разобщенных на данный момент общественных организаций, имеющих, в принципе, одинаковые цели, была признана своевременной и плодотворной. Музыкально-эстетическое просветительство, развитие музыкальной культуры, выявление и поддержка молодых дарований в области музыкального, хорового и хореографического искусства, создание условий для творчества -вот те общие задачи, которые ставят перед собой организации МО. Вместе их решать легче и эффективнее.

Союзный договор призван создать единую правовую основу деятельности региональных организаций. Его реализация позволит иметь ежегодный скоординированный сводный план мероприятий по России, своевременную и полную информацию о фестивалях, конкурсах (в том числе и международных), мастер-классах, поможет организовывать подобные мероприятия в регионах.

Н. СЕРЕБРЯКОВА.

Художник рисует Сибирь

В информационном центре Барнаула на проспекте Калинина открылась выставка работ художника Владимира Шульгина.

На большей части полотен - летние пейзажи. Написанные с натуры, они дают представление о живописных уголках Западной Сибири, в которых художник побывал. Тут же представлены его натюрморты, портретные зарисовки и немного графики.

Владимиру 43 года. Учился он в Новосибирском пединституте на худграфе. Его первая персональная выставка "Акварель" прошла в 1989 году в ДК меланжевого комбината.

Людмила ЕРМОЛИНА.

В объективе - природа Алтая

В Томске в течение месяца проходила выставка работ рубцовского фотохудожника Николая Синегубова. Она была открыта по инициативе томских фотолюбителей, побывавших в Барнауле на персональной выставке рубцовчанина.

Николай Синегубов - опытный мастер, работает в жанре пейзажа, произведения его не раз представлялись в выставочном зале краевого Союза художников. В Томске наш земляк представил около 60 работ: природа Алтая во всем ее многообразии. Они были размещены в двух больших залах Томского областного краеведческого музея. Зрители оценили творчество Н.Синегубова по самой высокой мерке. Лейтмотив книги отзывов выставки: "Смотреть хочется, не отрываясь". Вместе с Николаем Синегубовым в выставке принимал участие ведущий фотохудожник Новосибирска портретист Сергей Кристев. Выставку посетили не только многие жители Томска, но и гости Сибири - из Санкт-Петербурга, Волгограда, группа студентов из Чехии.

Лев СТРИЖКИН.

Мать бросила младенца

5 апреля на порог родильного дома N 2 в Барнауле подбросили младенца.

В одиннадцатом часу вечера в роддом привезли роженицу. Медсестра вышла встретить машину скорой помощи, увидела на пороге сверток. Кто-то пошутил: мол, ребенка подбросили. Оказалось - правда. В свертке была завернута маленькая девочка - в памперсах и в ползунках. С ней - записка: "Родилась 25 марта". Девочка заплакала, оказалось, что она голодная. В роддоме ее накормили, а потом увезли в детскую городскую больницу N 7. Врачи говорят, что малышка здорова. Если ее мать не объявится, ребенка придется передать в дом малютки.

Вадим КУЛЕШОВ.

Виталий МАРЧУК

Лучшие приставы

ТАКАЯ СЛУЖБА

"Талисман" за "Раскат" отвечает

Еще в мае 2003 года попал Виталий З. в дорожно-транспортное происшествие. Разнесему машину водитель автомобиля, принадлежавшего ООО "Раскат". Суд Центрального района вынес решение взыскать с "Раската" 71 тысячу 596 рублей. Исполнительный лист поступил в подразделение судебных приставов Барнаула по исполнению актов судов и иных органов в отношении должников - юридических лиц судебному приставу-исполнителю Елене Шараповой.

Уже при первой проверке выяснилось, что ООО "Раскат" отбыло в неизвестном направлении. Бывшие соседи фирмы называли четыре адреса, куда предположительно якобы переехал "Раскат", но и эти четыре адреса оказались "пустыми". Елена Шарапова вынесла постановление о розыске должника и его имущества.

Так эстафетная палочка перешла к судебному приставу-исполнителю межрайонного подразделения по розыску Виктору Заводцеву. У розыскников есть свои профессиональные секреты, которые они не разглашают, но только в ходе первых розыскных мероприятий Заводцев установил, что правопреемником "Раската" является ООО "Талисман", руководителем которого в учредительных документах числится некто Чуров. Нашли и Чурова, который сильно удивился своему "назначению" - никаким директором он никогда не был, никакого отношения к "Талисману" не имеет, а несколько месяцев назад потерял паспорт. Еще больше удивились сотрудники самого "Талисмана", когда им предъявили их "генерального директора". Хором заявили, что видят его впервые. Но есть у них другой руководитель. Отыскали и этого руководителя. А заодно отыскалось и имущество "Талисмана".

При встрече Заводцева с настоящим руководителем "Талисмана" речь зашла об уголовной ответственности, должник предпочел решить проблему полностью. Взыскателю были переданы 20 тысяч рублей, а также автомобиль, не новый, но вполне в приемлемом состоянии. После чего исполнительное производство было успешно завершено.

И последняя, но немаловажная деталь: по итогам 2003 года и Елена Шарапова, и Виктор Заводцев признаны лучшими судебными приставами края.

В КРАЙИЗБИРКОМЕ

Решение

N 25/303-4 от 29 марта 2004 года

В соответствии с пунктом 6 статьи 29 федерального закона от 12 июня 2002 года N 67-ФЗ "Об основных гарантиях избирательных прав и права на участие в референдуме граждан Российской Федерации" и на основании личного заявления Михайлиной Г.И., члена окружной избирательной комиссии по выборам депутатов Алтайского краевого Совета народных депутатов по одномандатному избирательному округу N 23 с правом решающего голоса, предложенной для назначения в состав комиссии Барнаульской городской думой, о сложении своих полномочий Избирательная комиссия Алтайского края **решила**:

Освободить Михайлину Галину Ивановну от обязанностей члена окружной избирательной комиссии по выборам депутатов Алтайского краевого Совета народных депутатов по одномандатному избирательному округу N 23 с правом решающего голоса.

О.АГАФОНОВА, председатель,
И.АКИМОВА, секретарь Избирательной комиссии Алтайского края.

Решение

N 28/323-4 от 7 апреля 2004 года

Вместо выбывшего члена окружной избирательной комиссии по выборам депутатов Алтайского краевого Совета народных депутатов по одномандатному избирательному округу N 23, руководствуясь пунктом 11 статьи 29 федерального закона "Об основных гарантиях избирательных прав и права на участие в референдуме граждан Российской Федерации", Избирательная комиссия Алтайского края **решила**:

Назначить членом окружной избирательной комиссии по выборам депутатов Алтайского краевого Совета народных депутатов по одномандатному избирательному округу N 23 с правом решающего голоса Вяткину Галину Владимировну, 1954 года рождения, образование высшее, временно неработающую, предложенную для назначения в состав комиссии собранием избирателей.

О.АГАФОНОВА, председатель,
И.АКИМОВА, секретарь Избирательной комиссии Алтайского края.

Галина ПОПОВА

Обзор писем

ИЗ ПОЧТЫ "АП"

Поставили на счетчик ветерана

МЕЖДУ ПРОЧИМ, ДОРОГИЕ ГОСПОДА-ТОВАРИЩИ, совсем немного дней осталось до главного майского праздника - очередной годовщины Победы в Великой Отечественной войне. И фронтовики наденут ордена, вспомнят своих боевых друзей и тот победный день 59 лет назад, вновь услышат поздравления с праздником и прочувствованные слова о внимании и заботе...

А пока у нас будни, и мы очень бережем те заветные слова и заботу о ветеранах и внимание к ним до светлого дня. Чтоб, значит, не расплескать в прозаической обыденности. Недаром же говорится - дорого яичко ко Христову дню. Иначе приестся. Обесценится.

Наверно, поэтому Дмитрию Алексеевичу Поротникову никак не удается решить свой, как нам представляется, не очень-то мудреный вопрос. Дмитрий Алексеевич - участник войны, пулеметчик, имеет ордена Красной Звезды и Отечественной войны, медаль за освобождение Вены и другие. А живет он с супругой Анной Николаевной вот уже десять лет в приспособленной двухкомнатной квартире в доме N 38 (корп. 2) по ул. Новосибирской краевого центра. Электросчетчика в квартире не было, и все эти годы супруги исправно платили за использованную электроэнергию по специально утвержденной в городе для таких случаев шкале. Другое дело, с какого потолка брались несусветные цифры для этой шкалы и в чью умную голову пришли. Это ж надо придумать, что в двухкомнатной квартире за месяц можно спалить 416 киловатт электроэнергии! Тем более в нашем случае, когда в семье всего-то два пожилых человека.

Но Поротниковы до поры до времени мирились с этим. А тут в прошлом году резко - с 64 до 92 коп., а потом до рубля за киловатт - прыгнули тарифы, и оплата по шкале стала особенно накладной. И Дмитрий Алексеевич решил, что надо ставить электросчетчик. С чем и обратился в свое УМП ЖЭУ-32. "Уважаемый Дмитрий Александрович! На Ваше обращение сообщаем, что для установки электросчетчика в Вашей квартире необходимо Вам оформить технические условия в горэлектросети. При наличии технических условий УМП ЖЭУ-32 бесплатно установит счетчик в Вашу квартиру". Так подчеркнуто уважительно, правда, перепутав отчество, ответил Поротникову начальник ЖЭУ-32 А.Буньков. И было это 20 мая прошлого года.

> • Вам же самим, господа чиновники, легче будет так работать, мы, посетители, не будем толкаться-мыкаться по коридорам и кабинетам и мешать вам работать. Мы ведь сегодня вам очень мешаем?

Дмитрий Алексеевич обращается в Барнаульскую горэлектросеть - и получает объяснение, что счетчик должен быть установлен в проектном электрошкафу, а такового нет, поскольку квартира приспособленная, т.е. не проектная. Тупик? Поротников пишет заявление на имя генерального директора горэлектросети, подробно все объясняет - и то, что они с супругой не используют столько электроэнергии, и что сам он уже не может передвигаться, супруга тоже инвалид... "Рассмотрев Ваше письмо, сообщаем, что электросчетчик необходимо установить в этажном электрошкафу, для этого Вам необходимо обратиться в обслуживающее ЖЭУ, т.к. все внутридомовые сети находятся на балансе жилищно-эксплуатационных организаций. Со слов главного инженера ЖЭУ-32 Ваш дом оборудован электрошкафами", - ответил в феврале этого года генеральный директор ОАО "Барнаульская горэлектросеть" В.Ларионов. Поротников вновь просит начальника ЖЭУ-32: "...установите в моей квартире электросчетчик. К кому еще обращаться?.. Мне ж не важно, где он будет установлен, в шкафу или в квартире..." - и прилагает три копии своих обращений и ответов на них. Но то ли потому, что это заявление Дмитрий Алексеевич написал в несчастливый день - 13 февраля этого года, то ли по какой другой причине, ответа от А.Бунькова на этот раз так и не получил. Может, Александр Уварович до сих пор думает, куда бы еще послать ветерана за "техусловиями"?

Правда, приходил к Поротниковым и в прошлом, и в этом уже году электрик из ЖЭУ-32, говорил, что мастер его посылал, ему и доложит результат осмотра. Может, доложил, что и счетчик уже поставлен? Тогда дико извиняемся и просим самого мастера и даже начальника ЖЭУ посмотреть, как он там стоит - в электрошкафу или еще в коробке в магазине? Только вот даже соседи Поротниковых, написавшие нам в редакцию, возмущены этой историей: "Все слова о заботе у нас о фронтовиках-ветеранах - все это фальшь, никому в государстве нашем люди просто не нужны".

НУ, ЭТО КАК СКАЗАТЬ. Ситуация, изложенная в письме инвалида II степени, ветерана Великой Отечественной войны Владимира Дерябина, очень даже опровергает это запальчивое утверждение. Вообще-то в его истории нет ничего особенного. Мы даже и писали уже об этом неоднократно в разных вариациях. И вновь приходится...

Владимир Александрович приватизировал свою квартиру в доме N 12 по ул. Матросова еще в январе 1993 года. Тогда государством были установлены одни правила приватизации жилья, а потом, со временем, другие. Случается. Только вот почему-то, по многократно слышанным заверениям, итоги приватизации в отношении владельцев заводов, компаний, пароходов пересмотру подлежать не могут, а вот что касается квартир - то всегда пожалуйста. Короче. Узнал Владимир Александрович, что в 93-м году приватизация была произведена не совсем юридически правильно, но потом, в декабре 2002 г., в его договоре о приватизации были внесены в администрации Железнодорожного района соответствующие изменения. И в ноябре прошлого года Дерябин отправился в Центр регистрации недвижимости управления юстиции, что на ул. Титова, 9, чтобы сделать государственную регистрацию своей квартиры. А там ему сказали - сначала сходи в БТИ, пусть там внесут какие-то изменения в регистрационное удостоверение. И началось. Читатели уже знают, что.

За внесение изменений надо заплатить 89 руб. Чтобы получить выписку, нужно вызвать техника БТИ на дом - еще 310 руб. За составление акта - еще 348 руб. За справку - 156 руб. За выдачу информации - 147 руб. с мелочью. За присвоение кадастрового номера - 88 руб. За внесение изменений в техдокументацию - 25 руб. Заверить у нотариуса - 50 руб. В общем, заплатить БТИ потребовалось 1214 руб. 60 коп. И всяк понимает, что за каждой такой бумажкой - день, а то и не один, хождений, потом ожиданий и плюс всякий раз очереди у каждого кабинета и окошка. Наконец уже в центре регистрации взяли за труды свои еще 300 руб. - и выдали 1 марта свидетельство. То есть только на хождения в БТИ пришлось потратить 2 месяца 21 день. Потом еще 25 дней - на ожидание, пока выпишут свидетельство в центре регистрации.

В связи с чем возник у Владимира Александровича целый ряд вопросов. Например, эмоционально-риторический: "Как не стыдно чиновникам брать такие суммы с населения, особенно в БТИ, этой какой-то наглой, рваческой, бессовестной фабрике поборов, где не щадят никого - ни инвалидов, ни стариков-пенсионеров, ни ветеранов войны?.. Попробуй заплати такие суммы, если у некоторых пенсионеров пенсии мизерные!" Или другой, просто риторический: "Почему государство, допустившее юридические ошибки в начале приватизационной кампании в 1992-1993 гг., переложило их устранение на граждан России и заставляет их расплачиваться собственным карманом?"

Вот! А то говорят - люди никому не нужны. Очень даже нужны. Чтобы можно было снимать с них две шкуры - и при первой приватизации жалких наших квартир, и при второй. Да еще и гонять как сидоровых коз по кругу.

ЛАДНО, ЕСЛИ УЖ ВСЕ ЭТИ НАШИ НАДСТРОЙКИ пробивают себе утверждение заоблачных тарифов за каждый чих - справку, обосновывают необходимость регистрации над регистрацией (в БТИ одна, потом - в центре регистрации), и все это проходит, как по маслу, у наших властей предержащих, то почему ж никто и никогда не подумает хотя бы, как облегчить гражданам - за их-то деньги! - бесконечное блуждание по чиновничьим лабиринтам? Есть ведь, используется где-то в стране (но не у нас в Барнауле!) принцип "единого окна" - пришел, сдал в окошко документы, заплатил всю сумму разом, а не в каждом кабинете отдельно, - и пусть вся чиновничья рать сама попинает свои бумажки по своим столам - и выдаст в назначенный день по всем статьям оформленный необходимый документ, ради которого человек к ним обратился. Поверьте, вам же самим, господа чиновники, легче будет так работать, мы, посетители, не будем толкаться-мыкаться по коридорам и кабинетам и мешать вам работать. Мы ведь сегодня вам очень мешаем?

Правда, некоторые ведомства и у нас пытаются внедрить принцип "единого окна" - для предпринимателей - при оформлении нужных им документов. По сравнению с основной массой населения предпринимателей, конечно, у нас еще пока мало, они - штучный товар, о них надо заботиться. А когда ж до остальных граждан очередь дойдет?

ЛОЦМАН

Пейте на здоровье!

Татьяна ИЛЬИНА, Андрей КАСПРИШИН (фото)

На выставке "Человек. Экология. Здоровье" одним из самых популярных был стенд санатория "Рассветы над Бией".В зале в тот день было душновато, и народ охотно пил "Серебряный ключ", которым щедро угощали посетителей работники санатория. Кроме знаменитой серебряной воды из родника, санаторий славится и своими лечебными глинами и травами, собранными в горах. Все эти богатства раскрыл и заставил работать на благо человека главврач санатория и директор курорта "Бехтимирский" Евгений ЛЕБЕДЕВ.

В представлениях "Серебряный ключ" не нуждается - серебряную воду давно распробовали и те, у кого проблемы с почками, и закоренелые гастритчики.

Кто-то познакомился с ней прямо на том месте, где бьет родник, то есть в санатории "Рассветы над Бией", кто-то просто купил бутылку с синей этикеткой в магазине и убедился в том, что реклама на этот раз не врет - эта вода и вправду облегчает жизнь. Евгений Лебедев, главврач "Рассветов", на этот разговор согласился не сразу: рекламу он не любит, как и все мы. Но для любимого своего детища все же сделал исключение:

- Я представляю, как разбегаются глаза у человека, когда он видит на витрине такое разнообразие минеральных вод. Человек этот вправе знать, что такое минеральная вода и как ее нужно пить, чтобы она действительно принесла пользу.

- И услышать это вернее всего из уст практикующего врача с многолетней практикой. Тем более, что "Серебряный ключ" - открытие доктора Лебедева, и лучше вас никто, наверное, не знает всех его достоинств.

- Давайте начнем с того, что вода воде рознь. Та же "Карачинская" при одной болезни помогает, а "Нарзан" - при другой, и они абсолютно противоположны по своему действию. Если вы будете пить "Нарзан" при гастрите с повышенной кислотностью, вы только усугубите ситуацию, а вот если кислотность ниже нормы, он полезен.

Так же дело обстоит и с "Серебряным ключом". Наша вода хороша при гастритах, но при низкой кислотности эффект будет сильнее, если пить ее до еды, а при высокой - через полтора-два часа после еды и негазированную.

Хотя "Серебряный ключ" относится к маломинерализованным, то есть наиболее безопасным водам, интерес к ним в последнее время очень высок - дело в том, что эти юные ультрапресные воды, чрезвычайно полезные для человека, можно пить сколько угодно. Бывают воды с очень высокой минерализацией - до 350 граммов сухого остатка на литр. Тут без совета врача никак не обойтись - может быть достаточно столовой ложки такого "раствора" на один прием.

Минерализация "Серебряного ключа" составляет всего 0,56 грамма на литр. То есть пить ее можно в любых объемах без опасности для здоровья. При этом серебро, окись кремния, кальций, магний и железо находятся в ней в таких пропорциях, что вызывают заметный лечебный эффект.

- Я слышала, что эффективнее всего "Ключ" действует на почки. Не надо, мол, теперь ехать в Трускавец - у вас в "Рассветах" можно подлечиться ничуть не хуже. Тем более, что Трускавец для нас сегодня недоступен примерно так же, как Мариенбад для русских крестьян в 19 веке...

- Мы не первый год ведем наблюдения вместе с сотрудниками кафедры урологии Алтайского медуниверситета. Они еще и еще раз со всей очевидностью доказывают, что серебро в природном состоянии обладает великолепными бактерицидными свойствами. Особенно эффективен "Ключ" в лечении хронического пиелонефрита и мочекаменной болезни. Речь идет о трех-четырех тысячах больных, прошедших через наши руки. Те, кто нашу воду пил регулярно, знают, что камни в почках при этом не увеличиваются в размерах, а многим удалось избежать операции и серьезных рецидивов.

Совершенно не случайно бехтимирской водой заинтересовались ученые. В Томском НИИ курортологии доказали ее целебные возможности при лечении болезней ЖКТ и респираторных заболеваний; Новосибирская медакадемия обратила на "Ключ" внимание в связи с лечением желчекаменной болезни.

- И что же, у вашей воды нет абсолютно никаких противопоказаний? Пей сколько хочешь и кто угодно?

- За 14 лет самого скрупулезного научного поиска с привлечением многих НИИ мы не обнаружили противопоказаний ни для питья, ни для наружного применения. Существуют, правда, ограничения, общие для всех маломинерализованных вод - для больных с отеками и нарушениями сердечно-сосудистой системы, при декомпенсированных клинических состояниях, сердечной недостаточности, осложненной отечным синдромом.

- Осталось выяснить самое главное - где купить настоящий "Серебряный ключ", а не паленку?

- Вы знаете, за восемь лет нам всего лишь дважды удалось выловить попытку фальсификации. Компании, которые занимаются разливом и реализацией "Серебряного ключа" - наши надежные партнеры.

Все они неукоснительно соблюдают технические условия и достойно несут марку "Серебряного ключа".

На алтайский рынок "Ключ" поставляют в черте Барнаула "Лакт", "Аквамастер", "Ледь", Алтайская водяная компания. В черте Бийска: "Триера", крестьянское хозяйство "Флора" и Бочкаревский пивзавод.

ADEKC · лакт · Ледь · ТРИЕРА

Что нужно знать о минеральной воде?

Сегодня в России известно около 150 различных минеральных вод, которые могут применяться в медицине. Только за последние 20 лет открыто более 80 новых минеральных вод, оказывающих лечебное воздействие на организм.

Гиппократ и Авиценна писали, что воды бывают "полезными и вредными". Далее следовали указания, какие воды при каких заболеваниях следует применять. Например, морская соленая вода вызывает расслабление кишечника, железистая - лечит кровь.

Конечно же, за прошедшее тысячелетие многое изменилось в наших представлениях, но главное осталось верным - вода может стать могучим средством оздоровления, а может принести вред организму. Вот почему надо знать состав воды и возможности ее воздействия.

В состав разной воды входит различное количество минеральных веществ. Еще в древности Аристотель заметил, что "воды такие, как почвы, через которые они проходят". Атмосферные осадки в виде дождя и снега проникают в глубины земли, по пути растворяя в своем составе различные химические вещества, насыщаются газами и органическими остатками.

Влияние воды на организм зависит от состава минеральных и органических веществ. Давно известно, что кальций отвечает за строительство костей в организме, участвует в мышечном сокращении, в процессе клеточного иммунитета, углеводного обмена, отвечает за свертываемость крови.

Избыток же кальция откладывается в почках и мочевыводящих путях в виде камней, могут формироваться очаги обызвествления на стенках сосудов.

То же самое можно сказать о магнии: есть положительные стороны его участия в жизни нашего организма, например, участие в синтезе нуклеиновых кислот, проводимости нервных импульсов, но при его избыточном поступлении возможны раздражение желудочно-кишечного тракта, развитие сердечной блокады.

ДОМ, САД, ОГОРОД

Опрыскиватели "Радуга" - это вам не УМО!

Директор ООО "ТД "Интерагромаш" С.Н. Дергунов - о принципиальных отличиях малообъемного опрыскивания системы "Радуга" от ультрамалообъемного опрыскивания

О преимуществах ультрамалообъемного опрыскивания (УМО) знают все из рекламных проспектов. Это и несомненное снижение затрат на обработку в 2-3 раза, и увеличение производительности в 1,5-2 раза, и снижение дозы препарата на 30-50%. О недостатках УМО узнают тогда, когда поработают такой техникой хотя бы один сезон.

И оказывается, для работы с УМО нужны идеальные погодные условия: отсутствие восходящих потоков воздуха, отсутствие ветра, высокая влажность воздуха.

В других случаях большинство капель просто не достигает поверхности почвы. Биологическая эффективность препарата снижается. Увеличить расход рабочей жидкости не позволяет малая мощность (обычно до 25 Вт) электродвигателей распылителей. Фактически распылители с такой мощностью двигателей, которые выпускались нами ранее, могут давать приемлемую дисперсность капель в диапазоне расходов 10-20 л/га. В итоге, даже без учета простоев из-за частой поломки электродвигателей, начинаются разговоры о неэффективности УМО. Причем, когда говорят УМО, подразумевают роторный способ распыления вообще.

Однако система малообъемного распыления "Радуга" не имеет перечисленных недостатков. В чем же отличия? Более мощный (100 Вт) и высокооборотистый электродвигатель распылителя в сочетании с перфорированным барабаном (рабочий орган) удерживают размер капель 100...300 мкм в диапазоне расходов 20...100 л/га. Это позволяет, изменяя расход, работать и при ветре до 5 м/с, и при восходящих потоках, и при любой влажности воздуха.

Ноу-хау распылителей системы "Радуга" - эллипсная форма пятна распыла. Такая форма дает большую равномерность распределения рабочей жидкости по ширине захвата, чем круговая, и достигает уровня лучших щелевых опрыскивателей.

Кроме этого, электродвигатель распылителя герметичен и имеет наработку на отказ 1000 часов непрерывной работы. При средней сезонной загрузке опрыскивателя 200 часов система "Радуга" сохраняет работоспособность в течение пяти лет без ремонта.

Таким образом, система малообъемного опрыскивания "Радуга" сочетает в себе преимущества и УМО, и щелевых опрыскивателей и лишена их недостатков.

ООО "ТД "Интерагромаш" 456313, Россия, г. Миасс, Челябинская обл., ул. Севастопольская, 1А. Тел.: (35135) 98-737, 41-424 (факс). E-mail: iam@gird.ru Официальный представитель на Алтае: 8-903-947-3420, 8-903-995-64-51.

Справка "АП"

Евгений Лебедев принял "Рассветы над Бией" в 1990 году. В прошлом году с блеском защитил кандидатскую диссертацию по природным и лечебным факторам курорта "Бехтимирский". Наличие этих факторов, главный среди которых - "Серебряный ключ", позволило превратить скромный профилакторий в известный российский курорт. Тот, кто побывал здесь однажды, обязательно приезжает еще, и не раз. Эффективное лечение, доброжелательное обслуживание, чудесная природа и комфорт, - все это удалось создать в "Рассветах" за 14 лет.

КРАТКО

Урок не впрок?

В Залесовском районном центре Госсанэпиднадзора случился пожар. Выгорело 105 квадратных метров крыши.

Сейчас отрабатываются две версии возникновения пожара: неисправность электропроводки и неосторожное обращение с огнем. Несколько лет назад это здание уже горело. Тогда пожар случился из-за того, что кочегар разогревал расширительный бачок отопления паяльной лампой. Урок не пошел впрок?

Борис СИВОЛОБОВ.
Залесовский район.

Если болит спина...
то вылечить ее можно и без лекарств!
Этим и занимается ***Центр позвоночной патологии.***
ПРИЕМ ВЕДЕТ
кандидат медицинских наук, врач высшей категории
Юрий Владимирович КАРПОВ
Показания: *остеохондроз, межпозвоночные грыжи, сколиоз, кифоз, некоторые функциональные расстройства (при себе желательно иметь рентгеновские снимки).*
Консультация бесплатно. Время работы: с 8.00 до 13.00
Адрес: г.Барнаул, пр.Красноармейский, 59.
Тел. 26-84-85.
Лиц. № 121948

ПРОДАЕМ АВТОМОБИЛЬ "УРАЛ-5557" С ПРИЦЕПОМ.
Тел.: (3852) 24-57-21, 24-49-11.

Извещение
На основании Закона РФ "Об обороте земель сельскохозяйственного назначения" ставим в известность дольщиков **СПК "Горизонт" Крутихинского района** в том, что Бурков В.В., Буркова Г.Ф., Бурков Е.В., Бурков Р.В., Орехова Т.И., Чудинов Д.И., Чудинова А.Г., Субботин В.В., Субботина Г.Н., Беликов А.Д., Пожарских Н.Ф., Паньшин М.И., Бровонченко В.И., Захтер В.И. (2 доли), Извеков И.А. желают выделить свои доли единым массивом, общей земельной долей 6800 б/га в бригаде 1, поле 4, севооборот 3, для передачи в аренду крестьянскому хозяйству "Радуга". Компенсация не предусмотрена.

КУПЛЮ ТНВД, РЕДУКТОР, ПД-10, ДИСКИ СЦЕПЛЕНИЯ.
Тел.: 29-26-50, 8-903-911-5463.

ОТДАМ ЩЕНКОВ ОТ БОЛЬШОЙ ЧЕРНОЙ ЛОХМАТОЙ СОБАКИ.
Тел.: 77-27-72, 42-34-95.

ПРОДАЮ ГУСЕНИЦЫ Т-4.
Тел.: 29-26-50, 8-903-911-5463.

Куплю 1-комнатную квартиру. Без посредников.
Тел. 23-35-55.

Извещение
На основании Закона РФ "Об обороте земель сельскохозяйственного назначения" ставим в известность дольщиков **ООО "Восход" Быстроистокского района в** том, что владельцы земельных долей Бондарев Н.Ф., Бурмина А.Л., Бурмина А.Л., Верещагина В.Р., Жигулин С.Н., Лысков Г.А., Пчельникова С.А., Пчельников И.Н., Пчельников Н.Н., Сафронов Ю.М., Сафронова Л.В.,Тихонов И.И., Лопатин А.И. желают выделить земельные участки в счет своих земельных долей для обобщения их в самостоятельный участок единым массивом пашни, сенокосов и пастбищ общей площадью 270 га для предоставления в аренду ЧП "Шлыков А.В.": пашни площадью 63 га, расположенной в третьем поле четвертого севооборота, 64 га в первом поле первого севооборота, сенокосы и пастбища расположены единым массивом с пашней. Компенсация не предусмотрена.

Извещение
Участникам общедолевой собственности на землю, находящуюся в земелепользовании **колхоза "Память Ленина" Ребрихинского района.** Собственники: Молостов В.Г., Гаан И.И., Ефимов А.И., Лаптев И.П., Лаптева Т.Н., Воронин В.П., Щербаков В.П., Шевченко Н.М., Казанцев С.И., Трубникова Н.В., Логинов Ю.А., доводят до сведения всех остальных участников собственности на землю, находящуюся в пользовании колхоза "Память Ленина" о намерении вывести свои земельные паи из общедолевой собственности для обособления их в самостоятельный участок, расположенные на рабочих участках плана земель № 2,3 общей площадью 132 га. Компенсация не предусмотрена.

Извещение
Мы, собственники земельных долей **сельскохозяйственного производственного кооператива колхоза "Тумановский" Завьяловского района Алтайского края** Блохин Ю.Г. (2 доли), Злобин А.И., Клюшников А.Н. (2 доли), Максименко И.Н., Мишарин А.В., Малащенко С.И., Устиненко А.П., Устиненко А.М., Чуб В.М., на основании ст. 13 Федерального Закона N 101 ФЗ "Об обороте земель сельскохозяйственного назначения", уведомляем остальных участников долевой собственности СПК колхоза "Тумановский" о намерении выделить земельный участок в счет земельных долей в праве общей долевой собственности, в бригаде N 1 колхоза "Тумановский", рабочий участок N 47, 5 поле второго полевого севооборота, общей площадью 114 га, из них 104,4 га пашни и 9,6 га сенокосов, равные 2766 б/га. Данный участок выделяется для передачи в аренду. Выплата компенсации не предусмотрена.

Извещение
На основании Закона РФ "Об обороте земель сельскохозяйственного назначения" ставим в известность дольщиков **ЗАО "Красные Орлы" Петропавловского района** в том, что дольщики Бурлуцких Н.В., Беснолудин Н.Г., Баймурзинова Р.В., Корьяк А.А., Пенкин С.Ф., Чеснаков Ф.В., Черемнов В.М., Черемнова Л.Л., Черемнова В.В., Яковенко Н.Н., Яковенко А.В., Яковенко Е.М. желают вывести свои земельные доли из общей собственности с целью передачи в аренду крестьянскому хозяйству "Клепикова П.И." и выделить в натуре на поле N 3 первого севооборота 117 га пашни и 52 га сенокосов, расположенных в пойме реки Оби. Компенсация не предусмотрена.

Извещение
На основании Закона РФ "Об обороте земель сельскохозяйственного назначения" N 101 ФЗ от 24.07.2002 г., мы, собственники земельных долей **АОЗТ "Логовское" Первомайского района Алтайского края** Смирнова В.Ю., Михалева М.А., Михалев А.В., Гришина Е.А., Шаманаев Н.А., Кошелева Н.В., Майорова Е.А., Кривощеков В.М., Кривощеков М.И., Кривощекова Л.Е., Николаечев А.В., Николаечева Т.М., Галигузова Т.С., Галигузов В.И., Малькова З.Ф., Васютин М.П. (1,5 доли), Васютина Л.В., Машкина М.Н., Вязова Н.Г., Попов В.А., Попова Г.В., Даренская Е.П., Даренский А.А., Сливин В.С., Сливина Г.В., Сливин Д.В., Евграфова Т.Ф., Кимайкин В.С., Нечаев М.А., Нечаева В.И., Нечаев С.М., Наумова Н.А., Рябова А.И., Трянкин С.Т., Трянкина С.А., Попова О.В., Протасов В.В., Швецов Н.П., Швецова Т.Ф., Шаламов Г.Е., Гарт Л.Р., ставим в известность дольщиков вышеуказанного хозяйства о выделении долей из общей долевой собственности земельный участок общей площадью 4,9 га (151,9 б/га), на поле N 4, 1 севооборота, бригады N 1 и участка общей площадью 232,29 га (10685, 34 б/га) на поле N 1, пятого кормового севооборота бригады N 2, с целью передачи их в аренду СПК (А) "Бугрова А.Р. и Ананьина Ю.Н.". Компенсация не предусмотрена.

Извещение
На основании Закона РФ "Об обороте земель сельскохозяйственного назначения" ставим в известность дольщиков **ЗАО "Верх-Озернинское" Быстроистокского района** в том, что владельцы земельных долей Алексеев В.Л., Анисимова Г.В., Анисимова Г.В., Анисимов С.М., Афанасьева Л.Г., Булхова А.М., Бондарев В.С., Бурмин В.А., Венжега В.И., Венжега Г.И., Вязигин С.М., Вязигина К.Н., Вилисова Г.А., Говорухина С.А., Говорухин С.В., Говорухина М.В., Демин А.В., Демин А.В., Демин В.Ф., Демина Е.Ф., Ершова Г.Ф., Ершова А.В., Ермакова Г.Р., Завьялова В.М., Завьялов И.А., Завьялов И.В., Завьялова Л.В., Зудилова Н.И., Ильиных Н.Ф., Ильинова Е.Н., Иванов Г.Ф., Иванова В.С., Кремнев В.Н., Кремнева Е.А., Кремнев С.Н., Кремнева О.Д., Казарин В.А., Клепиков С.Д., Копылов Г.А., Кондакова З.А., Кондакова З.А., Мокренских И.И., Мокренских Т.В., Мезенцев К.А., Мезенцева Г.С., Мокренских В.И., Ольхина Л.А., Ольхин В.А., Ольхин А.П., Пивоваров М.М., Попова Л.В., Петрова Л.В., Петрова Л.В., Паршин С.Г., Паршина О.Я., Пивоварова Т.Н., Прокопьева А.А., Полянских Л.В., Пошнева З.Р., Романова Н.Д., Романов Н.А., Родионова О.В., Родионов В.А., Соколова Г.П., Соколов А.В., Серебренников Н.У., Серебренникова А.П., Серебренникова А.П., Соколов В.А., Серебренников А.У., Серебренникова Л.Н., Трубина Л.И., Трубин Г.А., Феофанов С.В., Хапонов В.И., Хуршудян А.З., Черепанова А.А., Цыганкова Т.И., Цыганков А.И., Шаталова Н.Н., Шаталов В.И., Полянских Н.М., Колыхалова Н.В., Колыхалова Н.В., Лыскова М.И., Мещерякова Н.В., Моисеев С.М., Моисеева Н.В., Серебренников М.П., Серебренников Л.С., Пошнев В.Г., Дерендяев М.И., Дерендяев М.И., Ильиных С.С., Ермаков О.В., желают выделить земельные участки в счет своих земельных долей для обобщения их в самостоятельный участок единым массивом пашни, сенокосов и пастбищ общей площадью 1976 га для предоставления в аренду ЧП "Шлыков А.В.". Пашня площадью 931 га в поле № 1 первого севооборота - 242 га, в поле № 2 первого севооборота - 50 га, в поле № 4 четвертого севооборота - 122 га, в поле № 5 четвертого севооборота - 342 га, сенокосы и пастбища расположены единым массивом с пашней. Компенсация не предусмотрена.

Изменение
к извещению, опубликованному в газете "Алтайская правда" № 304 от 06.11.2003 г., данное дольщиками ООО "Совхоз Барнаульский" п. Центральный г. Барнаула. Следует читать: выделить в натуре пастбища единым массивом на поле № 1 и поливное поле.

Извещение
На основании Закона РФ "Об обороте земель сельскохозяйственного назначения" ставлю в известность дольщиков **СХА (колхоз) имени Кирова Косихинского района Алтайского края** в том, что дольщики Шестопалов Г.А. и Шестопалова Н.А. выделяют свои доли в размере 18 га на поле N 2 севооборота N 2, площадью 34 га. Компенсация не предусматривается.

НАСОСЫ
для воды и ГСМ, ЭЦВ 4, 5, 6, 8, 10, 12, станции управления и защиты.
Тел.: 41-05-16, 32-12-66.

ВСЕ ДЛЯ К-700
и другой сельхозтехники продаем и покупаем.
Тел.: 66-88-20, 65-83-30.

ЗАКУПАЕМ:
муку, крупы, макароны, сахар, соль, фасоль, рис, гречиху.
Тел.: *23-05-01, 23-69-91, 23-69-41.*

Лечебно-оздоровительный центр
"Надежда"
проводит эффективное лечение алкогольной, табачной зависимости, коррекцию лишнего веса (при ожирении), невротических расстройств, энуреза, сексуальных нарушений.
Адрес: ***г.Барнаул. ул.Новоугольная, 7.***
Тел. 61-20-84.
Лиц. N 1797/2001 г. от 25.10.2001 г.

ПРОДАЮ:
- шифер оцинкованный - 1,2х2,5 - 400 руб.;
- шифер металлический - 300 руб.;
- лист кровельный - 260 руб.;
- лист оцинкованный - 355, 410 руб.;
- рубероид - 135 руб.;
- битум - 7000 руб./т;
- мел - 88 руб.;
- профнастил оцинкованный - 895-990 руб. за лист.
Тел.: 41-90-98, 41-64-00, 41-65-91.

ПРОДАЕМ:
муку, крупы, соль, сахар, макароны, фасоль, рис.
Низкие цены, широкий ассортимент.
Тел.: ***23-05-01, 23-69-91, 23-69-41.***

7 мая 2004 года в 12.00 ч.
в средней школе села Таловка Змеиногорского района состоится

ОБЩЕЕ СОБРАНИЕ участников долевой собственности МУСП "Заря".

Повестка дня:
-принятие решения о порядке владения и пользования земельным участком, находящимся в общей долевой собственности.

Инициативная группа дольщиков: Чаторов Н.В., Чаторов А.П., Чаторов С.А.

Продаю кирпичный кооперативный погреб в районе "Первомайского".
Тел. 38-24-73.

Возражение
Участникам общей долевой собственности на землю, находящуюся в **СПК колхоз "Харитоновский" Завьяловского района Алтайского края.** На основании Закона РФ "Об обороте земель сельскохозяйственного назначения" мы, собственники земельных долей в праве общей собственности, находящейся в СПК колхоз "Харитоновский", Латышева Т.М., Огнева Е.В., Кашкарова М.И., Бауэр В.Ф. и др., возражаем на порядок закрепления за каждым дольщиком земельного участка, как это опубликовано в газете "Алтайская правда" N 61 от 3 марта 2004 года в извещении, данном дольщиками Алехиной Е.В., Афанасьевым И.П. и др., желающими выделить свои земельные участки из долевой собственности в отдельный участок. В связи с тем, что выделение данных участков N 61 и 60 противоречит интересам других собственников земельных долей и хозяйственной деятельности колхоза, ведет к нарушению плана севооборота и сделает невозможным их обработку даже самому СПК колхоз "Харитоновский", не говоря уже о тех, кто предполагает выделить свои доли.

Возражение
на опубликованное извещение в газете "Алтайская правда" N 66 от 6.03.2004 г., данное Петровым А.П. и другими (всего 30 собственников), желающими отвести свои земельные доли в поле N 3, севооборот N 3, участок N 19 (всего 210 га пашни) в ЗАО "Рассвет".
Мы, собственники земельных долей ЗАО "Рассвет" Усть-Пристанского района, на основании п.2 ст. 13 Закона РФ "Об обороте земель сельскохозяйственного назначения" Александров А.П., Артамонов В.В., Архипов В.А. и еще 98 собственников, заявляем свое несогласие на отвод, так как выделение данного массива противоречит интересам других собственников.

Дополнение
к извещению в газете "Алтайская правда" N 35 от 13 марта 2004 г., данное дольщиками ЗАО "Нивы Алтая" Усть-Калманского района.
Следует читать: 401 га на полях N V-2 РУ-25, N V-2 РУ-23, N IV-2 РУ-24, N IV-2 РУ-26, N IV-2 РУ-27 и сенокосы общей площадью 54 га, прилегающие к РУ-22, 23, 25 у реки Ельцовки, прилегающие к РУ-23, РУ-28, для передачи в аренду крестьянскому хозяйству Терещенко А.П. Компенсация оставшимся дольщикам не предусмотрена.

Возражение
Мы, участники долевой собственности земель Адов Ю.С., Андрюшкевич Ю.Ф., Бредо В.Н., Вершинин С.М., Воротников А.П., Верченко Е. и другие (всего 185 дольщиков), находящихся в пользовании **СПК "Поспелихинский" Поспелихинского района Алтайского края,** возражаем против выделения земельного участка в счет земельных паев сельскохозяйственного назначения, опубликованных в газете "Алтайская правда" N 80 от 23.03.2004 года дольщиками Бабохиной Г.С., Вершининой Н.Н., Кагамлык И.А. и другими (всего 11 человек), так как выделение данных долей на участке N 61 площадью пашни 188,4 га противоречит интересам остальных собственников земельных долей и хозяйственной деятельности хозяйства. Опубликованных в газете "Алтайская правда" N 90 от 1.04.2004 года дольщиками Журба М., Макаровой А.Н., Усольцевым П.Н. и др. (всего 12 человек), так как выделение данных долей на участках N 61, 52, 44, 41 площадью пашни 240,8 га противоречит интересам остальных собственников земельных долей и хозяйственной деятельности хозяйства. Опубликованных в газете "Алтайская правда" N 90 от 1.04.2004 года дольщиками Грачевым В.И., Валовой В.Н и др. (всего 4 человека), так как выделение данных долей на участках N 61, 67 площадью пашни 70 га противоречит интересам остальных собственников земельных долей и хозяйственной деятельности хозяйства. Опубликованных в газете "Алтайская правда" N 68 от 11.03.2004 года дольщиками Антонинко А.Н., Темерхановой Л.П. и др. (всего 36 человек), так как выделение данных долей на участках N 93, 95, 97, 100, 108 площадью пашни 646 га противоречит интересам остальных собственников земельных долей и хозяйственной деятельности хозяйства. Опубликованных в газете "Алтайская правда" N 81-82 от 24.03.2004 года дольщиками Музалевской Л.В., Лымаревым А.Н. и др. (всего 11 человек), так как выделение данных долей на участках N 77, 75, 67 площадью пашни 196 га противоречит интересам остальных собственников земельных долей и хозяйственной деятельности хозяйства.

Извещение
На основании Закона РФ "Об обороте земель сельскохозяйственного назначения" ставим в известность собственников земельного участка, находящегося в пользовании **СПК "Победа" Волчихинского района** в том, что Ибель М.Г., Ибель Ф.Ф., Франк Н.Ф., Шенгайдер Э.Э., Занездра М.А., Зырянова Л.Э., Петрова Н.П., Ширяев И.А. желают выделить земельный участок в счет земельных долей из земель сельскохозяйственного назначения единым массивом на поле N II 3-го полевого севооборота, бригада 2, рабочие участки 54, 56 с прилегающими сенокосами общей площадью 2680 б/га для передачи в КФХ Корвеков А.И. Компенсация остальным сособственникам не предусмотрена.

Извещение
На основании Закона РФ "Об обороте земель сельскохозяйственного назначения" ставим в известность, что мы, Белоторонина Л.И., Белоторонин А.Е., Судакова Н.А., Савичев Н.И., Савичева Л.И., Спицына З.А., Савичев С.Н., Савичева Н.М., Хабазин Н.И., Хабазина Т.С., Хабазин В.Н., Хабазина Н.Н., Хабазин Е.Н., Боровиков В.К., Боровикова Е.И., Лутай О.В., Сивильгаева Е.И., Сивильгаев Б.В., Савичев А.И., Савичева Л.Д., Шляхова М.М., Новоселов Я.Г., владельцы паев в размере 298 б/га каждый желаем выделить свои земельные паи в натуре на землях реорганизованного **совхоза "Новый" Топчихинского района Алтайского края,** а в настоящее время ЗАО "Ключевское" Топчихинского района Алтайского края, на поле № 1 первого севооборота в количестве 6854 б/га общей площадью для передачи в аренду. Компенсация не предусмотрена.

Комитет администрации Алтайского края по образованию ОБЪЯВЛЯЕТ КОНКУРС по поставке автобусов (24-30 п/м) и микроавтобусов (10-14 п/м) отечественного производства для комитета.
Конкурсные заявки должны быть доставлены по адресу: **656035, г. Барнаул, ул. Ползунова, 36, каб. 123**, не позднее 10 мая 2004 года. Вскрытие конвертов с конкурсными заявками произойдет 11 мая 2004 года в 10.00 ч. по вышеуказанному адресу в присутствии поставщиков-участников конкурса.
Контактные тел.: 23-59-22, 23-36-55.

Продаю "ВАЗ-2161" (1990 г. вып., 40 тысяч рублей).
Тел. 45-75-48.

Продаю 2-этажный дом в Павловске (недостроенный, 300 тыс. руб.). Торг.
Тел. (211) 2-61-07.

ООО "Сибагроцентр"
Лицензиат Всероссийского научно-исследовательского института масличныхкультур
РЕАЛИЗУЕТ СЕМЕНА ПОДСОЛНЕЧНИКА новых высокоурожайных скороспелых сортов:
БОГУЧАРЕЦ, РОДНИК
крупноплодного
ЛАКОМКА
Тел.: (38557) 4-07-17, 25-2-25, 7-05-51.

ОАО "Алтайзащитахлеб" объявляет конкурс на проведение ежегодного обязательного аудита.
Заявки на участие принимаются до 24 апреля 2004 года. К участию в конкурсе допускаются аудиторские организации, имеющие лицензии на осуществление аудиторской организации, имеющие лицензии на осуществление аудиторской деятельности и отвечающие установленным законодательством Российской Федерации требованиям, предъявляемым к аудиторским организациям. Конкурс состоится 27 мая 2004 года в 10.00 ч. по адресу: г. Барнаул, ул. Анатолия, 103-а.
Тел. (385-2) 23-26-09.

ВНИМАНИЕ, КОНКУРС!
Комитет администрации края по жилищно-коммунальному и газовому хозяйству объявляет о проведении открытого конкурса по определению поставщика для комплектации в 2004 году краевого аварийного запаса консольных центробежных электронасосов типа К.
Квалификационные требования к участникам конкурса:
- планируемый объем поставки на сумму 1000 тыс. руб.;
- цены на насосы должны быть неизменными в течение действия договора.
Участие в конкурсе (приобретение необходимой документации) оплачивается в размере 500 рублей.
Заявки на участие в открытом конкурсе подавать в комитет администрации края по жилищно-коммунальному и газовому хозяйству по адресу: **656035, г.Барнаул, пр.Ленина, 8, каб. 53, тел. 23-19-67, не позднее 45 дней со дня опубликования.**

Продаю "ГАЗ-3307" бортовой, 1993 г. в., ХТС, новая резина, бензин-газ. Цена 50 000 руб.
Тел.: 23-29-80, 23-92-92, 8-913-213 -4102.

Извещение
Мы, участники долевой собственности **ООО "Октябрьский" Змеиногорского района** Свиридова А.И., Агофонова Л.Э., Свиридов В.М., Косых Н.Г., Косых Г.А., Шишкина Г.А., Данилова С.А., Шишкина Н.Ф., Шишкин А.С., Пунтусова Е.С., Пунтусов В.Ю., сообщаем о своем намерении выделить земельные участки в счет земельной доли установленного размера 3821,51 б/га, расположенные в земельном массиве IV поле пятого севооборота. Компенсация не предусмотрена.

Извещение
На основании Закона РФ "Об обороте земель сельскохозяйственного назначения" ставим в известность дольщиков **СПК "Приозерный" Зонального района** в том, что мы, Островский В.М., Галяткина Е.А., намерены вывести свои земельные доли из общей долевой собственности в самостоятельный участок на поле № 3 первого севооборота в бригаде № 2. Компенсация не предусмотрена.

Извещение
На основании Закона РФ "Об обороте земель сельскохозяйственного назначения" ставим в известность собственников земельных долей **СПК "Горизонт" Крутихинского р-на** о том, что владельцы земельных долей Воронцова М.Г., Фаттахов Ф.Ф., Фаттахова Н.М., Щеглов А.М., Щеглов А.А. желают выделить участок в счет земельных долей из земель сельскохозяйственного назначения единым массивом. Компенсация не предусмотрена.

Извещение
На основании Закона РФ "Об обороте земель сельскохозяйственного назначения" ставим в известность дольщиков **СПК "Знаменский" Славгородского района** о том, что владельцы земельных долей Третьякова Л.М., Кобец А.Д., Данильченко В.В., Штерцер А.И., Цапенко П.Г., Кобцева В.И., Пархоменко А.Д., Штерцер В.Р., Кучеренко В.В. желают вывести свои земельные доли из долевой собственности СПК "Знаменский" с целью передачи в аренду главе крестьянского хозяйства Зыбин С.В. и выделить в натуре единым массивом на рабочем участке N 94, 95, 136. Общая долевая собственность составляет 4170 б/га. Компенсация не предусмотрена.

ПРОДАЮ ТРИЕРНЫЙ БЛОК, НОВЫЙ, ЗМ-60.
Тел.: (8-232) 90-354, 90-334.

Продаю дом в Лебяжьем Центрального района *(10 соток земли, примыкает к озеру, водопровод, брус обложен кирпичом, 67 кв.м). Тел. 35-46-86.*

Продаю дешево Т-150, К-700, шиномонтажный стенд, электрокар 5 тонн, токарный станок.
Тел.: 8(253) 27-193, 20-019.

ПРОДАЮ МЕДПОСУДУ (50 Г). Тел. 8-903-947-3574.

ЗАКУПАЕМ ЛЕКАРСТВЕННЫЕ ТРАВЫ, БЕРЕЗОВУЮ ПОЧКУ.
Тел.: 60-05-05, 31-37-99.

Татьяна ИЛЬИНА, Андрей КАСПРИШИН (фото)

Студия КАМЕРТОН

Вокал - это когда пьют из бокала

В "Камертон" мы пришли, чтобы познакомиться с девчонками, с победой вернувшимися из Анжера-Судженска, с отборочного тура "Розы ветров", российского конкурса юных дарований. Ездили в Кузбасс сразу восемь девочек: четверо постарше и четверо маленьких. Наташе Вялкиной, например, в день нашего визита в "Камертон" исполнилось десять лет.

Где она их берет?

Светочке Черепановой - девять, а на вид еще меньше. Неслучайно она так растрогала зал на юбилее Михаила Старикова, где спела его песню "Самая-пресамая". Сработал, наверное, контраст: девочка совсем маленькая и трогательная, а держится на сцене абсолютно свободно - как опытный профессионал. Триумфу не помешало даже то обстоятельство, что певица пол-алфавита пока не выговаривает.

Тот, кто попадает в "Камертон" впервые, сразу обращает внимание на то, что дети здесь раскованные, не зажатые. Надо спеть для гостей - пожалуйста, никто не ломался и не стеснялся. Хотя возраст у многих воспитанников - самый подходящий для кривляний. Большинство их ровесников-подростков ужасно неловко себя чувствуют, оказавшись в центре внимания, а тем более на сцене. А этим хоть бы что наши взгляды и объективы.

Еще замечаешь, как легко девчонки движутся, как они пластичны. На дискотеке в Анжеро-Судженске соперниц у них не было - все так и решили, что девицы - из хореографического ансамбля.

И только мы собрались выяснить у Людмилы Крючковой, руководителя "Камертона", где она находит таких необычных детей, как в студии начались занятия младшей группы. А сюда, надо сказать, приводят совсем уж маленьких девочек и мальчиков, чуть не ясельного возраста - некоторым нет и трех лет. Одна девица, кажется, по имени Маша, в тот день первый раз попала на занятия. Ее поставили во второй ряд - чтобы смотрела на девочек впереди и повторяла движения за ними. Но Маша упорно пробивалась в первый ряд, поближе к тетеньке и к музыке (именно здесь ее и словила фотокамера).

Малыши просто двигались под музыку, рычали, цокали, чмокали, изображая то машину, то лошадку. Еще они делали гимнастику - специальную, для развития вокальных способностей, распевались и даже исполнили для нас эстрадный номер "Ябеда".

А я "Титаник"!

С определением вокала, правда, вышла в младшей группе некоторая заминка. Занятия с ними ведет Ольга Печенкина, вот она и поинтересовалась: "Что это такое - вокал, по их мнению?" Настя предположила, что из него пьют. Нет, детки, - терпеливо объяснила Ольга Владимировна, - вокал - это не посуда. Так что же такое вокал?

Ручки! Глазки! Носики!

Вика Федосеенко: "Вы слыхали, как поют дрозды?"

"А я девушка Зима!" (справа - Людмила Крючкова).

"Вокалом занимаются люди, которые пьют из бокала", - твердо ответила Настя.

- За ними записывать надо, - смеется Ольга, - я все хочу дневник завести, чтобы не забыть все их перлы. Свет как-то потушили во время занятий. Я говорю: "Ой, кто-то свет выключил!" Робкий голосочек в темноте: "Чубайс?"

Делаем "кораблик" - это когда ручками надо ухватиться за ножки, лежа на животе. Все качаются, а Миша (он у нас главный юморист) лежит плашмя на пузе. Я подхожу к нему: "Где же твой кораблик?" - "А я, - говорит, - "Титаник".

Людмила Петровна вспоминает, как долго объясняла детям, что следующее занятие будет в понедельник. Что сначала будет воскресенье, а вот на другой день уже надо прийти в "Камертон".

Самая маленькая, Светочка (с залепленным пластырем глазом) подняла руку: "А я не приду!" - "Почему, Светочка?!" - "В понедельник мы с бабушкой "Жди меня" смотрим и плачем..."

Все эти подробности я привожу с той целью, чтобы читателю стало понятнее: в "Камертон" приводят самых обыкновенных детей, ничем особенным не выдающихся. Чтобы сформировать из смешной беспомощной малышки артистку, непринужденно чувствующую себя на сцене, нужны годы очень серьезного труда.

Пансион благородных девиц

И мелочей в этом процессе у Людмилы не бывает. Начиная с вопросов личной гигиены до патриотических убеждений.

Ее система, по-моему, близка к методам воспитания в пансионе благородных девиц. Важно все - как ты выглядишь, как сидишь, насколько комфортно для окружающих твое поведение.

Людмила - педагог строгий, а порой и жесткий. В ее руки нередко попадают маленькие семейные кумиры и тираны. Заставить такое заласканное сокровище посмотреть на себя критическим взглядом, со стороны, очень непросто. Людмила умеет. Но задача-то у нее не в том, чтобы ребенка унизить, а совсем наоборот: чтобы он увереннее себя чувствовал, жил в гармонии с самим собой. Ну, а тут уж придется над собой потрудиться. Она никогда не скупится на похвалы, авансируя будущий успех: "Лучше тебя эту песню не споет никто, никто не услышит эту музыку так, как ты".

Про своих самых маленьких учеников Крючкова и вовсе говорит с благоговением:

- Надо ценить, что они нас впускают в свой мир, где все искренне, все честно, все дышит любовью. Только маленькие дети умеют жить здесь и сейчас, отдаваться каждому мгновению.

Людмила не следует одной какой-то системе подготовки вокалистов. Знает она очень много, но использует на практике лишь те элементы, что пропущены через себя, те, что подходят именно этому ребенку:

- Мои техники - не для всех, а для каждого.

А по-моему, в основе ее системы лежит вот это детское умение извлекать удовольствие из каждого мгновения.

С кайфом!

- Исполнить номер так, чтобы испытыватать при этом кайф от собственного исполнения - только тогда зритель поверит тебе.

- Да, ее дети работают на сцене (и на занятиях тоже) с кайфом, артистично. Но для того, чтобы появилась эта легкость и воздушность, трудиться им приходится до седьмого пота. Но Крючкова так строит занятия, что дети и не догадываются, что в данный момент они работают над звучанием в грудном регистре. Ребенок в это время легкомысленно перелетает на турбазу в Горном Алтае - катается на лошади и пытается ее остановить - с помощью характерного звука.

Что нужно делать, чтобы звук стал круглым, а не плоским? И они зевают, как саблезубые тигры, делают вид, что держат во рту горячую картофелину из костра или яйцо. В последнее время и чупа-чупсы идут в дело.

Ну а мы, зрители, видим уже результат. В Анжеро-Судженске девчонок из "Камертона" опять хвалили за воспитанность, культуру исполнения и скромность. Трое из них получили дипломы лауреатов: Оля Канареева, Люся Голубкова и Вика Федосеенко. С учетом того, что Вика пела "Дроздов", девчонок так и назвали - певчие избранники Барнаула.

Потому что остальные пятеро тоже выступили прекрасно, заслужив и награды, и комплименты, и подарки. А их руководителя отметили за безукоризненно подобранный репертуар и оригинальные обработки.

Мы - дети галактики

ДАТА

Космический апрель

12 апреля - Международный день космонавтики. 43 года назад Юрий Гагарин распахнул человечеству двери в космос! Он открыл космическую эру.

В третье тысячелетие человечество вошло с почти пятидесятилетним багажом ракетно-космических технологий. Ежегодно в мире запускается в космос 80-90 космических аппаратов, более трети запусков производит Россия. Она работает в тесном сотрудничестве с космическими агентствами Европы и США. По программе "Авиакосмос" из бюджета страны в 2004 г. на освоение космических пространств выделено 12 миллиардов рублей, из которых 3 выплачивается за аренду Байконура. Россия еще на 50 лет продлила с Казахстаном контракт на его аренду. Россией разрабатывается также стартовый комплекс на космодроме Куру во Французской Гвиане для стартов ракет-носителей среднего типа "Союз-ФГ", это наиболее экономически выгодное транспортное средство для связи с орбитальными комплексами, он способен вывести на орбиту полезный груз в 315 т. Первый старт планируется в 2006 г. 50% космического бюджета предназначены для разработки "Глобальной навигационной системы" для геодезического и транспортного обеспечения страны. Разрабатывается проект общедоступного космического телескопа, началась работа по программе "Фобос".

Сыны Алтая навечно вписали наш край в историю космонавтики. Начнем с того, что в Камне-на-Оби в 20-е годы строил элеваторы и мечтал о космических полетах Юрий Кондратюк. Это он придумал уникальную схему посадки на Луну, использованную через полвека в американской программе "Аполлон". А как не назвать имя нашего славного земляка Германа Титова - космонавта N 2? На его плечи легли тяготы первого длительного полета, состоявшегося через четыре месяца после полета Гагарина. Он сделал первые снимки Земли из космоса, первым испытал ручное управление кораблем. В Кулундинской степи приземлилась Валентина Терешкова. Василий Лазарев - еще один замечательный сын Алтая. В сентябре 1973 г. он командир "Союза-12", возглавляет полет "Уралов", испытывает новые скафандры. В апреле 1975 г. слаженная пара "Уралов": В.Лазарев и О.Макаров снова в полете, их посадка произошла в Горном Алтае. И сегодня живет в Барнауле водитель лунохода Андрей Калиниченко. Луноход-1 обследовал 80 тыс. кв. метров лунной поверхности, передал более 20000 снимков.

Для Барнаульского планетария Международный день космонавтики -главный праздник. В этот день демонстрируются особые программы, выставки. Посетителей планетария в этот день также ждут игры, конкурсы.

Наталья ПАВЛОВА, ст. научный сотрудник планетария.

Гороскоп на 10-16 апреля

ПЕРСПЕКТИВА

Сохраняйте чувство юмора

ОВЕН. Вероятен всплеск интереса к прежним друзьям и знакомым. А с другой стороны - выяснение отношений, разногласия. Если вы готовы к конфликтам и разрывам, то для них сейчас самое время. Неблагоприятные дни - понедельник и пятница, благоприятные -суббота и вторник.

ТЕЛЕЦ. Потерпите еще немного, не обостряйте конфликты, лучше подумайте о собственном здоровье. Хорошо лечиться нетрадиционными методами. Напрасно расходовать энергию крайне нежелательно (особенно в словесных перепалках).

БЛИЗНЕЦЫ. Похоже, вы слишком много суетитесь, пытаясь оказаться сразу в нескольких местах. В конечном итоге вы можете совершить глупость, исправить которую будет трудно.

РАК. Приходится полагаться в основном на упорство и терпение. Напряжение будет спадать постепенно, и на предстоящей неделе пока не стоит выпячиваться, афишировать прежние достижения. Потихоньку-полегоньку вы добьетесь своих целей.

ЛЕВ. Вас ждут приятные известия, дальние связи снова начнут восстанавливаться. Показаны нетрадиционные способы решения проблемы, творческий подход. Правда, для близких людей вы сейчас малоудобны, но пусть пока потерпят обе стороны.

ДЕВА. К концу недели должно уйти все то, что вызывает досаду и беспокойство. Но сами не форсируйте события. Ваши амбиции сейчас могут сработать против вас, и тогда снова возобновятся интриги. А вы потеряете единомышленников.

ВЕСЫ. Конфронтации, кажется, почти уже позади, и вы снова вправе рассчитывать на интерес к вам со стороны партнеров. Спешите обнародовать свои идеи и задумки как можно большему кругу людей. Желательно вспомнить про тех, кого вы, кажется, уже забыли.

СКОРПИОН. Вы опять в гуще событий. После размолвок и конфликтов наступает более спокойное время. Желательно быть в коллективе. Финансовое положение пока нестабильно, нельзя подрывать его крупными тратами. К тому же сейчас лучше не залезать в долги.

СТРЕЛЕЦ. Кто-то вас пытается обмануть или использовать. Неделя сложная, чревата внезапными конфликтами дома и на работе. Если удастся взять отпуск, то это лучший выход.

КОЗЕРОГ. Вы продолжаете крутиться в привычном житейском колесе, и сейчас самое время подкрепить организм витаминами. Посоветуйтесь с теми, кто решает аналогичные проблемы.

ВОДОЛЕЙ. Скоро у вас появятся возможности для решения важных проблем. Главное - найдутся единомышленники, которые поймут ваши устремления и будут способствовать их продвижению. К тому же вас ждут яркие романтические отношения.

РЫБЫ. Вы становитесь более притягательны для окружающих и противоположного пола. Некоторых ждут яркие события в своем собственном доме: удачная покупка, обновление интерьера, дружеская вечеринка. Один совет: сохраняйте чувство юмора.

Тамара СТРЕЛЬЦОВА.

Возражение

на опубликованное извещение в газете "Алтайская правда" N 81-82 от 24.03.2004 г., данное Решетовой В.И. и другими (всего 34 собственника), желающими отвести свои земельные доли на полях N 2 - 69 га, N 3 - 124 га, N 4 - 34 га, N 5 - 221 га первого севооборота, бр. N 1 общей площадью 448 га. Мы, собственники земельных долей **ЗАО "Покровское" Мамонтовского района** Буланова Е.П., Федорова О.В. и другие (всего 315 человек), на основании ст. 13 Закона РФ "Об обороте земель сельскохозяйственного назначения", заявляем свое несогласие на выделение земельных участков в счет земельных долей из земель сельхозназначения, так как выделение данного земельного массива противоречит интересам других собственников земельных долей.

Извещение

Ставим в известность дольщиков земли **ЗАО "Дзержинское" Родинского района,** что на основании ст. 13 ФЗ "Об обороте земель с/х назначения" Зайцев В.Н., Иванин Г.Н., Иванов В.И., Кареба А.А., Лиханин А.Д., Попов В.И., Шевердина В.Н. желают выделить свои земельные участки в счет земельных долей в праве общей собственности на землю. Компенсация не предусматривается.

Извещение

Ставим в известность дольщиков земли **ЗАО "Егорьевское" Егорьевского района** об изменении участка N 91 на поле N 1, севооборот N 2 на участок N 139 поля N 1, севооборот N 1 в количестве 2994 б/га, опубликованный в "Алтайской правде" N 332 от 2.12.2003.

Извещение

Ставлю в известность дольщиков земли **СПК колхоза им. Тельмана Рубцовского района** в том, что дольщик Скорых С.А. желает выделить участок в счет земельных долей на поле N 4, севооборот N 5: пашня площадью 16,63 га, 299,509 баллогектара, пастбища севернее данного поля площадью 5,64 га, 26,529 баллогектара. Компенсация не предусмотрена.

Возражение

на уведомление, опубликованное в газете "Алтайская правда" N 81-82 от 24 марта 2004 года, о намерении выделить земельные доли на земельном участке, находящемся в севообороте КФХ "Пашкевич" Шипуновского района.

Мы, Макаров Н.П., Маликовский А.И., Вяткина В.М., Пашкевич Г.Н. и другие (всего 15 человек), собственники земельных долей КФХ "Пашкевич" Шипуновского района, в соответствии с п.2 ст. 13 Закона РФ "Об обороте земель сельскохозяйственного назначения", заявляем свое несогласие на отвод земельных долей гражданам Павлову А.А., Антонову С.И., Калимулиной Л.И. и другим (всего 5 человек) на участках N 100, 99, 98 общей площадью 75 га, так как такое предоставление перекроет проезд к другим полям КФХ "Пашкевич", нарушит севооборот и сократит размер пашни у оставшихся граждан. В связи с решением общего собрания собственников земельных долей КФХ "Пашкевич" от 25 марта 2004 года выделить земельные доли на участке N 97 по месту их нахождения.

Извещение

На основании Закона РФ "Об обороте земель сельскохозяйственного назначения" ставим в известность дольщиков **СПК колхоза "Прогресс" Петропавловского района** в том, что дольщики Дроков В.И., Дрокова К.М., Пониткова К.Т., Лопатина Е.И., Козлова В.А., Казазаев В.М., Есаков И.М., Пахомова Н.П., Зубков С.В., Шалякина Т.К., Заздравных В.П. желают вывести свои земельные доли из общей долевой собственности с целью передачи в аренду ЧП Казарцеву А.З. и выделить в натуре на поле N 5 первого севооборота 112,8 га пашни и 36 га сенокосов, расположенных на лугу. Компенсация оставшимся пайщикам не предусматривается.

Извещение

На основании Закона РФ "Об обороте земель сельскохозяйственного назначения" ставим в известность **ЧП Казарцев А.З. Петропавловского района** в том, что дольщики Гаген И.И., Гаген О.И., Стрельцова Ф.А., Стрельцов А.В., Стрельцова О.В. желают вывести свои земельные доли из общей долевой собственности с целью передачи в аренду крестьянскому хозяйству Гаген Ивану Ивановичу и выделить на поле N 5 первого севооборота 47 га пашни и 15 га сенокосов, расположенных на лугу. Компенсация оставшимся пайщикам не предусматривается.

Извещение

Мы, собственники земельных долей, на основании Закона РФ "Об обороте земель сельскохозяйственного назначения" ставим в известность дольщиков **бывшего колхоза "Карла Маркса" Ребрихинского района Алтайского края** в том, что дольщики Селиверстова Э.Е., Ратаева М.С., Хохрякова М.И., Харин И.И., Харина Л.В., Ратаева О.И., Ратаев П.А., Борзов С.В. желают вывести свои земельные доли из общей долевой собственности с целью передачи в аренду ООО "Александровское" единым массивом на поле N 20, 30 рабочих участков общей площадью 94,4 га, равных 27 баллогектарам. Компенсация оставшимся пайщикам не предусматривается.

Извещение

На основании Закона РФ "Об обороте земель сельскохозяйственного назначения" ставим в известность дольщиков земель **СПК "Сорочий Лог" Первомайского района** в том, что Евченко С.И., Евченко И.Ю., Жукова А.В., Жуков Т.Н., Князева А.П., Лукьянова Т.Ф., Лукьянов В.А., Паршиков В.А., Паршикова М.Е., Паршикова Т.В., Паршиков А.В., Прадед М.И., Паукова Н.Т., Пауков Г.В., Романов П.Н., Романова Л.П., Романов В.Г., Трошков Е.А., Трошкова Г.И., выделяют земельный участок в счет своих земельных долей в праве собственности на землю, общей площадью 162 га, из них пашни 162 га (108 га поле N 4, севооборот N 4, 54 га поле N 1, севооборот N 5) для передачи в аренду ООО "Гамма-Союз". Компенсация не предусмотрена.

ЛЕЧЕНИЕ АЛКОГОЛИЗМА.
Понедельник, среда, пятница - в 17.00 ч., **суббота** - в 10.00 ч.
Адрес: пр. Строителей, 14.
Тел.: 61-14-61, 29-22-15.
Лицензия Г 926057.

РЕМОНТ ТНВД, ФОРСУНОК, СТАРТЕРОВ И ГЕНЕРАТОРОВ. **РЕМОНТ ДВИГАТЕЛЕЙ А-01, А-41,** ДРУГИХ МОДЕЛЕЙ. КАЧЕСТВЕННО И НЕДОРОГО. КУПИМ ТНВД , Б/У.
Тел.: 68-01-23, 68-01-18.

Реклама "АП" Короленко, 105 5 этаж — АЛТАИ ИНФОРМ ПРЕСС — Реклама "АП" тел. 23-34-78 факс 23-44-30

Уважаемые жители Железнодорожного района!
12 апреля 2004 года с 17.00 до 18.00 часов администрация Железнодорожного района проводит "Час прямого провода".
На ваши вопросы ответят:
Щетинин Михаил Павлович, глава администрации - 62-56-32;
Целищев Николай Иванович, первый заместитель главы администрации - 62-56-21;
Шустов Сергей Леонидович, заместитель главы администрации -62-56-21;
Чесновицкая Нина Владимировна, секретарь администрации -62-56-36;
Юдина Елена Сергеевна, начальник организационно-контрольного управления - 62-56-18;
Литасов Владимир Михайлович, начальник управления коммунального хозяйства - 62-57-05;
Шеляков Борис Игоревич, председатель комитета по экономике - 62-56-22;
Сухова Ольга Семеновна, заведующая юридическим отделом -62-56-10;
Созинова Ирина Евгеньевна, специалист по защите прав потребителей - 62-56-38;
Зевякина Ольга Леонидовна, начальник управления архитектуры и градостроительства - 24-85-73;
Кобзаренко Петр Иванович, председатель комитета по делам молодежи, культуре, физической культуре и спорту -62-91-13;
Калганов Сергей Матвеевич, начальник управления по финансам, налоговой и кредитной политике - 26-15-35;
Тарасова Вера Александровна, начальник управления Пенсионного фонда РФ в Ж/д районе - 38-00-84;
Данилов Александр Николаевич, главный врач района -61-91-85;
Мальцева Галина Семеновна, председатель комитета по социальной защите населения - 26-07-70;
Зуйкова Наталья Ивановна, заведующая отделом по профилактике безнадзорности, правонарушений несовершеннолетних, охране прав детства - 62-56-04;
Антюфеев Юрий Яковлевич, председатель комитета по образованию - 62-56-43;
Ситкина Зоя Александровна, заведующая отделом ЗАГС -61-86-54;
Сутормин Александр Анатольевич, управляющий МУП "ПЖЭТ" -77-63-28;
Вяткин Виктор Александрович, генеральный директор ОАО ПЖКО "Прогресс" - 61-62-57;
Новиков Александр Васильевич, начальник МУП "ЖЭУ N 43" -61-28-74;
Антипов Петр Митрофанович, председатель Совета ветеранов войны, труда, Вооруженных сил и правоохранительных органов -62-84-35;
Руденко Алексей Павлович, председатель комитета ветеранов Великой Отечественной войны - 36-97-58.

Внимание аукцион!
10 мая 2004 года в 11.00 по адресу: Алтайский край, с. Павловск, ул. Каменский тракт, 9, ЗАО "Павловский МРДЦ", полномочный представитель РФФИ, как организатор торгов, проводит открытый аукцион по продаже арестованного имущества в соответствии со ст. 447-449 РФ.
На торги выставляются:
Лот N 1: здание котельной, ж/б стены, трехэтажное, год постройки 1979, площадью 1721,7 кв.м. Принадлежит на праве собственности ГКУП "Прутское". Объект расположен по адресу: Павловский район, с. Прутское, Промышленный сектор, 4. Начальная цена продажи - 310000 руб.
Лот N 2: здание магазина, стены шлаколитые, год постройки 1987, площадью 240,0 кв. м. Принадлежит на праве собственности ОПХ "Наука". Объект расположен по адресу: Павловский район, с. Красный май, ул. Майская, 14-а. Начальная цена продажи - 100000 руб.
Лот N 3: здание свинарника, ж/б стены, год постройки 1985, площадью 2142,0 кв. м. Принадлежит на праве собственности ОПХ "Наука". Объект расположен по адресу: Павловский район, с. Красный май, 1000 м южнее села. Начальная цена продажи - 106000 руб.
Лот N 4: здание магазина "Ткани", стены кирпичные, год постройки 1982, площадью 147, 1 кв. м. Принадлежит на праве собственности ГКУП "Прутское". Объект расположен по адресу: Павловский район, с. Прутское, ул. Советская, 17-б, помещение N 3. Начальная цена продажи - 42900 руб.
Лот N 5: здание гаража, стены комбинированные, год постройки 1980, площадью 1298,1 кв.м. Принадлежит на праве собственности ОАО "Строитель". Объект расположен по адресу: Шелаболихинский район, с. Шелаболиха, ул. Кирпичная, 8-д. Начальная цена продажи - 541000 руб.
Шаг аукциона - 2%. Задаток - 30% от стоимости лота - должен поступить на счет ЗАО "Павловский МРДЦ" - организатора торгов не позднее даты окончания приема заявок.
Покупатель возмещает затраты по организации и проведению аукциона организатору торгов, а также самостоятельно и за свой счет производит регистрацию права собственности.
Примечание:
- для участия в аукционе юридическое лицо дополнительно представляет нотариально заверенные копии учредительных документов, письменное решение соответствующего органа управления - претендента на приобретение имущества;
- победителем аукциона признается лицо, предложившее наивысшую цену;
- оплата приобретенного имущества производится в течение 5 дней после проведения торгов;
- победитель аукциона возмещает затраты, связанные с подготовкой и проведением торгов.
Прием заявок и документов, необходимых для участия в аукционе, ознакомление с документами на реализуемое имущество и порядок проведения аукциона производятся с момента опубликования, **но не позднее 26 апреля 2004 г. до 16.00** по адресу: Алтайский край, с. Павловск, ул. Каменский тракт, 9, тел. 8 (211) 22-132.

ОАО "Ларичихинский леспромхоз"

Уважаемые акционеры!

В соответствии с Федеральным законом "Об акционерных обществах" по инициативе совета директоров созывается очередное общее собрание акционеров в форме совместного присутствия.
Список акционеров, имеющих право на участие в собрании, составлен на 7 апреля 2004 г.

Повестка дня годового общего собрания, включенная в бюллетени для голосования:
1. Избрание счетной комиссии.
2. Утверждение годового отчета общества о финансово-хозяйственной деятельности общества за 2003 год.
3. Утверждение годовой бухгалтерской отчетности, в том числе отчетов о прибылях и убытках общества за 2003 год.
4. Утверждение распределения прибыли по результатам финансового года, в том числе выплата дивидендов.
5. Внесение изменений в устав общества.
6. Избрание совета директоров.
7. Избрание ревизионной комиссии.
8. Избрание генерального директора.

Участникам собрания необходимо иметь при себе паспорт, а для представителей акционеров - доверенность на передачу им права на участие в собрании.
Собрание состоится 27 апреля 2004 г. в 10.00 час.
Время начала регистрации участников собрания - в 9.00 час.
Место проведения собрания: 658000, Алтайский край, Тальменский район, с.Ларичиха, ул. Промышленная, зал заседаний.
С материалами, предоставляемыми акционерам при подготовке к проведению очередного общего собрания, можно ознакомиться по следующему адресу: Алтайский край, Тальменский район, с.Ларичиха, ул. Промышленная, зал заседаний с 9.00 до 15.00 час. Тел. 8 (291) 32-1-35.
Совет директоров.

ВНИМАНИЕ, АУКЦИОН!
12 мая 2004 года в 11.00 ч. по адресу: г.Барнаул, ул. Молодежная, 3, комн. 304, Фонд имущества Алтайского края, как организатор торгов, проводит открытый аукцион по продаже арестованного имущества (акты описи и ареста от 04.08.2003).
На торги отдельными лотами выставляются:
Лот N 1: 1/2 доля в праве общей долевой собственности на нежилое помещение общей площадью 29,9 кв.м, расположенное на 1-м этаже жилого дома литер А по адресу: г.Барнаул, пр. Красноармейский, д. 78. **Начальная цена продажи - 230000 рублей. Шаг аукциона - 6900 рублей. Задаток - 69000 рублей.**
Лот N 2: 1/2 доля в праве общей долевой собственности на нежилое помещение общей площадью 58,2 кв.м, расположенное на 1-м этаже жилого дома литер А по адресу: г.Барнаул, пр. Красноармейский, д. 81. **Начальная цена продажи - 247500 рублей. Шаг аукциона - 7425 рублей. Задаток - 74250 рублей.**
Задаток должен поступить на счет Фонда имущества не позднее даты окончания приема заявок. Форма платежа - денежные средства.
Покупатель самостоятельно и за собственный счет осуществляет действия по регистрации права собственности на долю в праве.
Документы, предоставляемые для участия в аукционе:
- заявка установленного образца;
- копия платежного документа, подтверждающего внесение задатка на счет Фонда имущества;
- нотариально заверенные копии учредительных документов и свидетельства о государственной регистрации, бухгалтерский баланс на последнюю отчетную дату, протокол о назначении исполнительного органа, письменное решение уполномоченного органа, разрешающее приобретение объекта продажи, если это необходимо в соответствии с учредительными документами претендента (для юридических лиц);
- копии паспортов (для физических лиц);
- доверенность на лицо, уполномоченное действовать от заявителя при подаче заявки на участие в торгах.

С момента начала приема заявок претендент может ознакомиться с утвержденными РФФИ формами заявки, договора о задатке, протокола о результатах торгов, имеющего силу договора, по вышеуказанному адресу.
Для участия в аукционе претендентам в течение срока приема заявок необходимо заключить с Продавцом договор о задатке.
Победитель аукциона возмещает затраты Фонда, связанные с подготовкой и проведением торгов. Порядок проведения аукциона: торги начинаются с объявления начальной цены продажи объекта, которая повышается по мере выдвижения предложений в соответствии с шагом аукциона; выигравшим торги на аукционе признается лицо, предложившее наиболее высокую цену.
Организатор торгов и победитель торгов подписывают протокол о результатах, имеющий силу договора, в день проведения торгов на основании оформленного решения комиссии об определении победителя торгов. Торги проводятся в соответствии со статьями 447-449 Гражданского кодекса Российской Федерации и Порядком организации и проведения торгов по продаже арестованного и изъятого имущества, а также конфискованного, бесхозяйного и иного имущества, обращенного в собственность Российской Федерации, утвержденным РФФИ.
Аукцион, в котором принял участие только один участник, признается несостоявшимся в соответствии со ст. 447 ГК РФ.
Прием заявок и документов, необходимых для участия в аукционе, ознакомление с документами на реализуемое имущество и порядком проведения аукциона производятся с момента опубликования, **но не позднее 11 мая 2004 года до 12.00 час.** по адресу: г.Барнаул, ул. Молодежная, 3, комн. 304, тел. 24-04-96. Фонд имущества вправе отказаться от проведения аукциона в день торгов.

Извещение

На основании Закона РФ "Об обороте земель сельскохозяйственного назначения" ставим в известность дольщика **ЧП Казарцев А.З. Петропавловского района** в том, что дольщики Пахомов В.И., Пахомова М.П., Пахомов И.К., Пахомов М.К., Пахомов С.М., Чублова В.К. желают вывести свои доли из общей долевой собственности с целью передачи в аренду крестьянскому хозяйству Пахомова Виктора Иосифовича и выделить в натуре на поле N 5 первого севооборота 56,4 га пашни и 18 га сенокосов, расположенных на лугу. Компенсация оставшимся пайщикам не предусматривается.

Возражение

На основании Закона РФ "Об обороте земель сельскохозяйственного назначения" **КХ "Канцелярчик В.В."** возражает дольщикам Пронину А.М., Токаревой Т.М. по поводу выделения земли на поле N 5 в урочище Парфентьева лога. Глава КХ Канцелярчик В.В.

Возражение

Мы, собственники земельных долей **СПК "Новая жизнь" Алейского района** Таранов Н.К., Клименко В.М., Беликов М.Н. и другие, на основании Закона РФ "Об обороте земель сельскохозяйственного назначения" заявляем свое несогласие на выделение земельных участков, опубликованное в газете "Алтайская правда" N 81-82 от 24 марта 2004 года дольщиками Есиной Е.И., Есиным В.А., Дроновой Т.А. и другими (всего 6 человек) по месту выделения земельных участков и размера компенсации, так как выделение данных участков противоречит интересам остальных собственников земельных долей и хозяйственной деятельности кооператива.

Возражение

Мы, собственники земельных долей, на основании Закона РФ "Об обороте земель сельскохозяйственного назначения", Тибейкин Н.И., Филипов В.И. и другие, возражаем против выделения земельных долей лицам, указанным в извещении, опубликованном в газете "Алтайская правда" N 79 от 20 марта 2004 г., подписанное Сатковым В.В., Сатковой В.А. (всего пять человек), желающими вывести свои земельные доли единым массивом на рабочем участке N 1 бригады N 3, в связи с тем, что выделение данного участка противоречит интересам других собственников земельных долей.

Извещение

На основании Закона РФ "Об обороте земель сельскохозяйственного назначения" ставим в известность дольщиков земель **АКХ "Восход"** о том, что Белых Л.Н., Белых В.М. выделяют земельный участок в счет своих земельных долей в праве собственности на землю (пашни 19,2 га на поле N 3, 2 кукурузного севооборота, сенокосные угодья 2,6 га в пойме р.Чарыш в районе Засеки) для передачи в аренду предпринимателю крестьянского хозяйства Белых С.Н. Компенсация не предусмотрена.

Возражение

на извещение, опубликованное в газете "Алтайская правда" N 79 от 20 марта 2004 г. о выделении земельных долей дольщиками ЗАО (НП) "Парфеновское" Топчихинского района Пехотских И.И., Васильева Н.И., Копылова В.А., Артемьева С.С., Климович Н.Н., Таран М.М., Таран Е.М., Екуенко А.А., Екуенко Ю.А. на рабочем участке N 16 общей площадью 117 га пашни.

Мы дольщики ЗАО (НП) "Парфеновское" Топчихинского района Алтайского края Труханов С.М., Лаубах Л.К., Ефремова Н.Н. и др. дольщики, на основании Закона РФ "Об обороте земель сельскохозяйственного назначения" заявляем о своем несогласии на выделение данных земельных долей в связи с тем, что выделение данных земельных долей ведет к нарушению севооборота и хозяйственной деятельности ЗАО (НП) "Парфеновское".

Извещение

На основании Закона РФ "Об обороте земель сельскохозяйственного назначения" ставим в известность дольщиков **ТОО "Ясная Поляна" Целинного района Алтайского края** в том, что мы, Недопекин В.Н., Саванова И.В., выделяем земельные участки в счет своих земельных долей в праве собственности на землю общей площадью 38,8 га из них пашни 30,6 га, в районе бывшего сада для расширения подсобного хозяйства. Компенсация не предусмотрена.

Возражение

Мы, участники долевой собственности земель, находящихся в пользовании **колхоза "Красный пахарь" Шипуновского района Алтайского края** Кузнецова Т.Л., Кузнецов В.А., Лебедев В.С., Назарова М.Н., Шипоша Е.И., Таберт М.А. и другие, возражаем против выделения земельных участков в счет земельных долей сельскохозяйственного назначения, опубликованных в газете "Алтайская правда" N 75 от 18.03.2004 г. дольщиками Юрьевым В.В., Певневым А.Г. и другими (всего 6 человек); дольщиками Набока З.Е., Умняшкиным А.М.; в газете "Алтайская правда" N 74 от 17.03.2004 г., дольщиками Болдыревой П.П., Выродовой М.Т. и другими (всего 9 человек), так как выделение данных земельных участков противоречит интересам остальных собственников земельных долей и хозяйственной деятельности хозяйства.

Извещение

На основании Закона РФ "Об обороте земель сельскохозяйственного назначения" ставим в известность сособственников земельного участка, находящегося в пользовании **СПК "Целинный" Волчихинского района** в том, что Гергардт Э.Ф., Гергардт А.И., Винокурова М.И., Гольцман И.Б., Кудрявцев А.В. желают выделить земельный участок в счет земельных долей из земель сельскохозяйственного назначения единым массивом в 4 и 5 поле 1-го полевого севооборота рабочие участки 114, 115, бригада 1. Компенсация не предусмотрена.

Возражение

Собственники земельных долей **СПК имени Ленина Мамонтовского района** Герман И.Я., Герман Е.А., Карзанова Э.П., Новоселов Е.И., Сорокин И.А. и другие (всего 496 человек), на основании Закона РФ "Об обороте земель сельскохозяйственного назначения" возражают на опубликованное извещение в газете "Алтайская правда" от 31.03.2004 г., данное Езовской Е.Я., Езовским И.К., Майер М.Я., Майер И.Я., Майер И.В., Майер И.И., Майер Е.Н., Майер В.И., Бирюковой Т.И., Вороновой Н.И., Вороновым Л.А., Петиной Г.К., Щаповой Е.Е., Щаповым М.С., Щаповым В.М., Щаповой Р.В., Гесс Е.И., желающими отвести свои земельные доли для передачи в аренду в бригаде N 3, поле N 2, площадью 230 га без выплаты компенсации.
Выражаем свое несогласие на отвод земельных долей, т.к. это противоречит порядку первоочередного выделения, установленного собранием владельцев земельных долей от 14.01.04 г. Администрация СПК имени Ленина заявляет о необходимости компенсировать средства, затраченные на обработку выделяемых земель.

ИЗГОТАВЛИВАЕМ ЛЕНТОЧНЫЕ ПИЛОРАМЫ, КРОМКООБРЕЗНЫЕ И ТОРЦОВОЧНЫЕ СТАНКИ, ЛЕНТОЧНЫЕ ПИЛЫ.
Тел. 8-905-988-6311.

В следующем номере "АП"

Если вы не успели подписаться, спрашивайте в киосках "Роспечати"

краевая массовая газета Алтайская правда

УЧРЕДИТЕЛИ: краевой Совет народных депутатов, администрация Алтайского края и краевое государственное унитарное предприятие газета "Алтайская правда"

Главный редактор О.Н.ШЕВЧУК.

Редакционная коллегия: А.С.АСТАПОВ, В.В.ДВОРЯНКИН, А.С.ГЕРАСИМОВ (зам. главного редактора), Е.Н.ЖУКОВА (ответственный секретарь), В.А.СИНОЛИЦ (первый зам. главного редактора).

АДРЕС РЕДАКЦИИ И ИЗДАТЕЛЯ: 656043, г.Барнаул, ул.Короленко, 105.
Телефоны: 35-46-85 (для справок по редакции), 23-34-78 (отдел рекламы), 35-46-86 (отдел распространения). E-mail: mail@ap.altai.ru
Адрес в Интернете: www.ap.altairegion.ru
Наш расчетный счет: Алтайский банк Сбербанка РФ. г. Барнаул, р/с 40602810202020000209, к/с 30101810200000000604, БИК 040173604 ИНН 2225003653 ОКПО 05905993, О