Зарплата, выходи из тени Стр. 2

Аста ла виста, любовь моя... Стр. 3

Концерты, Диснейленд и землетрясение Стр. 4

краевая массовая газета

АЛТАЙСКАЯ правда

Газета выходит с 12 августа 1917 года

№ 38 (24657) ЧЕТВЕРГ, 12 ФЕВРАЛЯ 2004 г. Цена в розницу - договорная

Наталья СОХАРЕВА, Андрей КАСПРИШИН (фото)

Репортаж — ТРАДИЦИЯ

Веселье на "пятерку"!

10 февраля в Барнауле прошел ежегодный бал вузовских отличников

Ксения Бабушкина скоро будет врачом. Вот такие красивые у нас в Барнауле врачи.

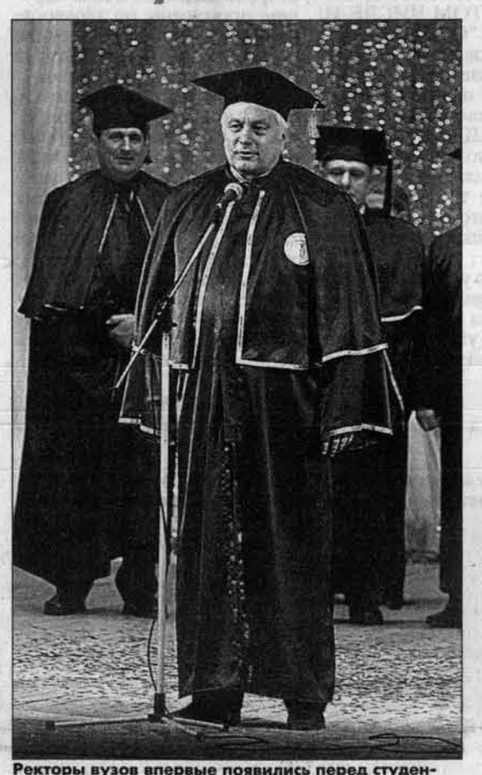

Ректоры вузов впервые появились перед студентами в мантиях. На снимке - студентов приветствует Валерий Брюханов, ректор АГМУ.

ОН ПРОВОДИТСЯ администрацией города, на него приглашаются самые одаренные студенты-отличники из всех государственных вузов Барнаула.

На улице плюсовая температура. По этому поводу администраторы городского Дворца культуры (бывшего ДК шинного завода) даже подшучивали: мол, это все отличники виноваты, нельзя сразу столько вундеркиндов собирать, а то вообще скоро деревья зацветут.

Света и Аня, студентки-физики технического университета, смеются:

- Да какие мы вундеркинды? Просто нам наша специальность нравится, поэтому и сдаем все на "отлично". Ну еще, наверное, везучие, вот в эту сессию перед каждым экзаменом съедали по банану. Знаете, помогает!

Ксения Бабушкина (4 курс, АГМУ):

- Если честно, окончив школу, я не хотела становиться врачом. Поступила в медицинский, потому что меня туда отправили родители. Но сейчас я просто влюбилась в свою будущую профессию, поняла, что это действительно мое! Учеба у меня занимает практически все время, приходится многим жертвовать, но я не жалею и обязательно хочу получить красный диплом. Зачем? Чтобы стать настоящим специалистом.

Юрий Еремеев, председатель Барнаульского городского комитета по делам молодежи, рассказывает:

Праздничный торт считается счастливым.

- Этот бал символичный, потому что пятый по счету. Правда, в этом году ребят пригласили чуть меньше обычного, но это не из-за того, что отличников стало меньше, просто этот зал больше не вмещает. Зато с полной уверенностью можно сказать, что здесь собрались самые-самые!

Мария Яковлевна, гардеробщица, того же мнения:

- Ребята такие культурные, вежливые, все спасибо говорят, да еще и веселые. Сразу видно - одаренные ребятишки.

Дам в длинных бальных платьях и кавалеров в строгих костюмах в этот вечер мы не нашли. Видимо, ребятам все же больше по душе современные наряды. А вот прически у девчонок были самые королевские, хоть прямо на конкурс красоты отправляй.

Поздравить отличников пришли глава города Владимир Колганов, ректоры вузов, лучшие творческие коллективы.

Самым долгожданным моментом стало разрезание огромного торта. Это традиционный сладкий подарок отличникам. Весит он семьдесят килограммов. Ребята говорят, что этот торт считается счастливым. И если загадаешь желание, оно уж точно исполнится.

После официальной части желающие могли остаться на дискотеку. Так что веселились ребята почти до утра!

КРАТКО

Скоро зажгутся социальные звезды

Жюри краевого конкурса "Социальная звезда" приступает к подведению итогов. Напомним: конкурс объявила региональная общественная организация "Поддержка общественных инициатив" с целью выявить тех, кто своей повседневной работой и общественной деятельностью приносит пользу окружающим.

Для того чтобы стать звездой, не требовалось совершать грандиозных реформ. Достаточно малых дел: создать клумбу, привести в порядок подъезд дома, построить детскую площадку, организовать любительский кружок. Заявки можно было подавать в номинации "Настоящий хозяин", "Покой нам только снится", "Шире круг", "От чистого сердца" и "Беспокойная юность". Как правило, активистов выдвигали на конкурс соседи, знакомые, общественные организации и даже районные администрации.

Поразила организаторов деятельность Татьяны Бакановой из Шелаболихинского района. Эта учительница создала в селе Новообинцево отряд тимуровцев и клуб родителей, деятельность которого предотвратила распад двух семей. Всего же на конкурс представили 56 заявок из шести районов и четырех городов края. В числе претендентов на звание "звезды" оказались пенсионеры, сельская интеллигенция, предприниматели, учителя и волонтеры.

Активнее всего список номинантов пополняли пенсионеры, на втором месте оказалась молодежь. Награждение состоится 18 февраля в ДК профтехобразования Барнаула. Все участники получат дипломы и фирменные значки.

Татьяна ШАПОРЕВА.

КРАТКО

"Адреналин" играет в Питере

В эти дни команда КВН барнаульской школы N 120 "Адреналин" готовится принять участие в межрегиональном турнире учащейся молодежи "Юниор КВН" в Санкт-Петербурге.

"Юниор КВН" - это молодежное творческое объединение, координатором которого выступает питерский клуб. Ежегодно в северной столице проводятся состязания веселых и находчивых ребят в возрастных группах до 12 и до 18 лет. В этом году турнир состоится 13 и 14 февраля и откроет игры тринадцатого юношеского сезона. "Адреналин" будет представлять наш край в старшей возрастной группе. Школьники выехали в Санкт-Петербург несколько дней назад. Подготовить "визитку" им помогал режиссер команды КВН Барнаула "Пятое колесо" Владимир Сотников.

Татьяна ШАПОРЕВА.

Сергей ТЕПЛЯКОВ, Андрей КАСПРИШИН (фото)

Взрыв — ЭКСТРЕМАЛ

Ночной "сеанс"

10 февраля в Барнауле под утро бабахнуло

Это случилось в 4.30. Бабахнуло в заброшенном кинотеатре "Алтай". Окна этого здания были заколочены листами жести - взрывная волна вырвала листы. Дома на другой стороне дороги встряхнуло. Василий Дмитриевич Евдокимов, живущий как раз напротив кинотеатра "Алтай", рассказывает:

Толстый металл газового баллона разорвало как лист промокашки.

- Я проснулся от взрыва. Встряхнуло нас, встряхнуло соседей. Выскочил в чем был на улицу. Вижу: листы железа, которыми были забиты окна, сорваны и лежат на трамвайной линии. Потом я звонил в милицию - мне сказали, что окна вынесло ветром.

Вчера мы побывали на месте происшествия. Помещение кинотеатра находится в полном разорении. На втором этаже, возле перил, - обгорелая покрышка и большое пятно от огня. К перилам прикреплен проводок.

Василий Евдокимов, услышав взрыв, выскочил на улицу.

Пытаясь выяснить, что же так грохнуло, мы нашли несколько кусков железа, которые явно были совсем недавно небольшим газовым баллоном. Похоже, кто-то основательно разогрел его на костре, где жгли покрышку. Потом баллон грохнул. Днище его мы нашли на первом этаже, еще один кусок металла - на лестнице и третий бесформенный кусок - на подоконнике.

Рвануло здесь.

Здание послевоенной постройки пустует уже много лет. Прошлым летом здесь было восемь мелких пожаров. Зимой тут тусуются местные пацаны. Так кто устроил взрыв? Местные жители говорят, что здание выставлено на торги и, может быть, кто-то хочет привести его в полную негодность, чтобы платить меньше. Однако здание старое, стены - в метр толщиной, газовый баллон ему - как слону дробина.

Как бы там ни было, не хотелось бы, чтобы кто-то еще раз испытывал на прочность и нервы окрестных жителей.

СООБЩЕНИЯ — ЛЕНТА НОВОСТЕЙ

наших корреспондентов

Газ - у нас!

Вчера, 11 февраля, в Барнауле была пущена еще одна котельная, переведенная на газ.

Это - котельная государственного издательско-полиграфического предприятия "Алтай". Она дает тепло в 300 квартир, а также в кабинеты сотрудников "Алтайской правды", "Алтапресса", "Вечернего Барнаула", "Алтайской недели". До этого котельная работала на мазуте, для постоянной доставки которого приходилось держать машину с цистерной. Теперь же топливо приходит по трубам.

Идея перевести котельную на газ пришла давно, однако возможности для этого появились только когда рядом, по улице Гоголя, проложили трассу газопровода. Директор ГИПП "Алтай" Владимир Грохотов говорит:

Работники котельной Николай Мельников и Андрей Борчанинов довольны переводом на газ - экономичнее, надежнее и чище!

- Работы велись с августа 2003 года, котельную перевели на газ за полгода. Сложность была в том, что работать приходилось в отопительный сезон. Зато теперь мы хорошо сэкономим на топливе - газ обходится вдвое дешевле.

На торжественном открытии присутствовали представители краевых и барнаульских городских органов власти.

Воду - на счетчик

В последнее время в горводоканал поступают многочисленные просьбы об установке приборов учета в квартирах и офисах.

Люди уже поняли, что при строгой фиксации использованной воды плата за нее уменьшается в два-три раза. Ведь большинство из нас не использует нормативные 260 литров воды в сутки на человека, за которые мы платим по установленным тарифам. Процедура установки счетчиков максимально упрощена и доработана с учетом пожеланий горожан. Достаточно обратиться с заявлением к диспетчеру абонентского отдела на ул. Профинтерна, 2. Уже на следующий день, согласовав время, к вам выедет специалист для обследования, определения объема и стоимости работы.

Стоимость самых простых и дешевых счетчиков в магазинах от 300 до 400 рублей. Их установка обойдется гораздо дороже. Как говорит заместитель главного инженера предприятия по организации производства Евгений Косоногов, это связано с выдачей техусловий, использованием газосварки для врезки узлов учета воды и последующей их приемкой с заполнением необходимой документации. Установка счетчиков происходит в течение одного рабочего дня, в среднем за шесть часов.

Специалисты горводоканала установили счетчики уже в 20 квартирах барнаульцев.

Туристы-водники Алтая покорили Томск

Алтайская делегация туристов-водников вернулась с пятой региональной конференции по водному туризму в Томске. В рамках конференции проходил конкурс видеофильмов и фоторабот, причем фотографам предоставлялся шанс отличиться в трех номинациях: портрет, пейзаж и репортаж. По итогам конкурса практически все призовые места завоевали наши земляки.

Конференция была посвящена 400-летию города. В Томск приехали представители пятнадцати городов Сибири, в том числе Барнаула, Бийска, Новосибирска, Кемерова, и представители других стран.

Главный приз в видеоконкурсе завоевал фильм Владимира Владимирова "Наш боцман" из Бийска, второе место у барнаульца Александра Проваторова за фильм "Карагемский прорыв", который посвящен прохождению маршрута высшей категории сложности, который, по официальным данным, до барнаульцев никто не мог пройти от начала и до конца. Ведь Карагем - это узкий бурный поток воды, летящий с огромной скоростью между отвесных скал.

Как заметили участники конференции, за подобный "трюк" не грех номинироваться и в книгу рекордов Гиннесса. Еще один приз получил бийчанин Вячеслав Суслин за красивый и профессионально снятый фильм "Водопадинг по-сибирски". В фотоконкурсе два первых приза также завоевали наши земляки. Приз в номинации "лучший репортаж" оказался у фотографа В.Владимирова, "лучший портрет" - у Владимира Галахова. Оба мастера работают в Бийске.

Лыжню!

С 12 по 15 февраля в селе Михайловское пройдет четвертая краевая спартакиада работников образования.

Спартакиаду возобновляют после долгого перерыва, и, к удивлению организаторов, на нее сразу же откликнулось большинство районов края. В начале февраля прошли отборочные туры по волейболу. В финал попали восемь команд, которые теперь будут участвовать в спартакиаде по полной программе. Остальные конкурсанты смогут выставить спортсменов для всех соревнований, кроме волейбола, а это - полиатлон, лыжные гонки, дартс, шахматы и перетягивание каната. Заявки подали 26 команд. По итогам состязания определят призеров в личном зачете среди мужчин и женщин и в командном первенстве. Организатором спартакиады выступили краевой комитет по образованию и краевая детская спортивная школа.

Попался

10 января в Барнауле задержали молодого человека, который крал чугунные крышки с канализационных колодцев.

Парня поймали через неделю после совершения кражи. Задержали его при попытке сбыть канализационные люки в пункт приема металла. Всего он укатил пять таких крышек на улице Пионерской в Октябрьском районе. По-видимому, собирался на них хорошо подзаработать. Причем парень решил далеко не ходить - снимал крышки на своей улице.

Читателей информировали:
А. Тырышкин, Л. Ермолина, В. Кулешов, Т. Шапорева, А. Каспришин (фото).

Курсы валют в банках Барнаула на 11 февраля 2004 г.

банк	телефон	$ пк.	$ пр.	ЕВРО пк.	ЕВРО пр.
АВТОБАНК-НИКОЙЛ	23-24-53	28.00	28.57	35.30	36.50
Агропромкредит	36-59-99	28.25	28.60	35.20	36.60
АЛЬФА-БАНК	39-95-14	28.40	28.70	35.70	36.70
Алтайкапиталбанк	24-79-98	28.40	28.55	35.50	36.45
АРФ КБ «Сибирское ОВК»	62-50-34	28.00	28.52	35.50	36.50
Алтайсбербанк	39-92-64	28.10	28.60	35.70	36.60
Региональный кредит	66-87-35	28.00	28.60	35.80	36.60
Возрождение	46-86-20	28.00	28.53	35.70	37.00
Газпромбанк	36-14-45	26.50	28.55	35.70	36.90
ГУТА-БАНК	26-85-00	28.10	28.55	35.30	36.90
Зернобанк	26-14-08	28.30	28.55	35.90	36.60
Ж/д фил. Зернобанка	35-88-77	27.80	28.53	35.30	36.70
Импэксбанк	77-78-07	27.80	28.60	35.05	36.55
Мосстройэкономбанк	35-45-63	28.20	28.90	35.50	37.50
Промышленно-строительный банк (СПб)	61-69-96	27.90	28.52	35.60	36.70
АРФ Россельхозбанк	35-88-86	28.00	28.55	35.60	36.60
Сибакадембанк	36-42-54	28.00	28.53	35.30	36.45
СИБСОЦБАНК	24-17-51	28.32	28.55	35.95	37.00
Собинбанк	36-99-05	28.00	28.51	35.35	36.45
ТАЛЬМЕНКА-БАНК	33-38-17	28.20	28.55	35.70	36.65
ФорБанк	23-12-12	28.35	28.54	35.00	36.45
Флора-Москва	61-78-03	28.00	28.56	35.20	36.60

ПОГОДА

Алтайский гидрометцентр

СЕГОДНЯ днем в крае и Барнауле переменная облачность, в отдельных районах края и в Барнауле - снег, метель, гололедные явления. Ветер западный, сильный, порывистый. Температура днем от плюс 2 до минус 3, по северу края до минус 8.

В последующие двое суток - снег, местами сильный снег, метель, гололедные явления, 14 февраля днем преимущественно без осадков. Ветер западный, умеренный, в середине срока - сильный, порывистый. Температура 13 февраля ночью минус 5-10, при прояснениях до минус 15, днем - от плюс 3 до минус 2, в отдельных районах до минус 7; 14 февраля ночью и днем - минус 5-10, в отдельных районах до минус 15.

АНОМАЛИЯ

Неблагоприятные дни и часы в феврале
13 (9-12); 15 (9-10); 21 (8-10); 25 (16-18)

ДОРОГО ЗАКУПАЕТ ПШЕНИЦУ
ПРОИЗВОДИТ И РЕАЛИЗУЕТ МУКУ
Тел./факс в Барнауле (3852) 24-37-76, 23-74-57, тел. 24-24-28.
Тел./факс в Топчихе (252)22-0-45, тел. 22-0-55, закуп пшеницы 211-49.
АГРОПРОМЫШЛЕННАЯ КОМПАНИЯ РУССКОЕ ПОЛЕ
"РУССКОЕ ПОЛЕ"- ДЛЯ ДУШИ РАЗДОЛЬЕ!
G7-163

Грана
закупает и принимает в переработку на взаимовыгодных условиях
ПШЕНИЦУ
ГРЕЧИХУ ПРОСО ЯЧМЕНЬ ОВЕС ГОРОХ РОЖЬ ФУРАЖ
г. Бийск (24) 24-83-84
с. Третьяково (259) 27-4-38
с. Краснощеково (275) 21-5-73
г. Барнаул (22) 26-89-05
с. Хабары (269) 24-5-98
с. Табуны (267) 22-4-72
г. Змеиногорск (217) 21-3-59
Оплата за зерно, выдача муки и крупы в день сдачи зерна
Объединением "Грана" получено первое в крае свидетельство надежного партнера при Торгово-промышленной палате РФ

Сергей ПИПУНЫРОВ, депутат крайсовета

Проблемы — АКТУАЛЬНО

Под лежачий камень вода не потечет

Проблем в сельском хозяйстве сегодня великое множество. Но наиболее тревожит в последнее время переход на новую систему налогообложения

Введение на территории края единого сельскохозяйственного налога многих заставило считать и думать о перспективах. Конечно, платить шесть процентов с дохода, уменьшенного на сумму естественных расходов, весьма привлекательно. Но после подсчетов оказывается, что наиболее выгодным новый налог будет для небольших сельхозпредприятий и тех, кто имеет собственную переработку.

Фото П. ПЕТИНА

ВЕДЬ СУЩЕСТВУЮТ ТРАТЫ, О КОТОРЫХ ВНАЧАЛЕ СЕЛЬХОЗПРОИЗВОДИТЕЛЬ И НЕ ДОГАДЫВАЛСЯ. В самом законе ни слова не сказано о подобной выплате. Можно предполагать, что налоговики хотят несколько компенсировать те неизбежные потери, которые возникнут при переходе сельхозпредприятий на новый налог. По их собственным подсчетам, объем налоговых поступлений уменьшится в среднем в два раза. Так что, несмотря на настойчивую пропаганду нового налога правительством, он не сможет стать панацеей от всех бед в сельском хозяйстве. Новый закон еще нуждается в корректировке. Но вот времени на это отпущено немного. С 2006 года начнется поэтапный рост налога на прибыль, что тоже положительным образом не скажется на состоянии дел в сельском хозяйстве.

Тем не менее новый единый сельхозналог вполне способен стать помощником в деле развития сельского хозяйства. Но к этому необходима новая система организации сельского хозяйства в крае. Не его развал, а стремление к объединению, целенаправленные действия по сохранению сельхозпредприятий, более грамотное отношение к подбору кадров на селе и особенно к корпусу руководителей: от директора хозяйства до главы администрации района. Сейчас же появление на таких постах серьезных и грамотных людей - счастливая случайность: повезет - не повезет.

КРАЙНЕ ВАЖНО РАЗВИТИЕ МАЛОГО И СРЕДНЕГО БИЗНЕСА. Необходимо создание в сельскохозяйственных районах собственных перерабатывающих предприятий, холдинговых объединений, куда будут входить наряду с товаропроизводителями и переработчиками и торгующие предприятия. На таких условиях даже самое небольшое хозяйство, входящее в такой холдинг, могло бы успешно работать и развиваться.

ЭНЕРГОТАРИФЫ - ЕЩЕ ОДНА БОЛЕВАЯ ТОЧКА, О КОТОРОЙ ПРОСТО НЕВОЗМОЖНО УМОЛЧАТЬ. Они растут не по дням, а по часам, несмотря на клятвенные заверения правительства о каких-то там установленных нормах и правилах. Плата за электроэнергию составляет львиную долю всех затрат по хозяйству, и многим сельхозтоваропроизводителям она уже не под силу. Сегодня ни для кого не секрет, что на фермах в бытовках и подсобных помещениях сооружаются печки для обогрева рабочих. А как быть с коровами? Тоже перевести их с машинного на ручное доение, по технологии царя Гороха? Нет возможности освещать улицы наших деревень. И с этим ничего не могут поделать ни муниципальные власти, ни краевая власть. Все решает ОАО "Алтайэнерго", которое реализует в крае политику РАО "ЕС России", политику монополизма и жестких решений.

Но и здесь мы сами не так уж беспомощны, как кажется. Может, не стоит идти на поводу у "всесильного" магната РАО ЕЭС? Есть же, в конце концов, альтернативные источники энергии! По территории наших районов течет столько рек, есть надежда на широкую газификацию края, да мало ли можно найти возможностей, если как следует подумать и приложить к решению этих задач голову и умелые руки. Верно говорилось когда-то: кадры решают все.

НО КАДРОВАЯ ПОЛИТИКА НАЧИНАЕТСЯ СО ШКОЛЫ, В ТОМ ЧИСЛЕ И СЕЛЬСКОЙ. "Обвальная" реформа образования угрожает сельской школе возвратом лет эдак на 50-60 назад. Хотя все вроде бы делается из благих побуждений. Школы, особенно сельские, получают по программе "Школьный автобус" собственные транспортные средства. А что дальше - возрождать пришкольные интернаты?

Но ведь это уже было. Были деревни без школ, были интернаты - один на весь район. От этого страна уходила многие годы. И вот опять становится невыгодно учить деревенских ребятишек в их же деревне. Закроются малокомплектные школы, о чем уже с горечью и негодованием говорят председатели районных комитетов образования. Дети, оторванные от родителей, лишатся столь необходимого им семейного воспитания. А сами деревни, оставшись без школ, просто вымрут за 5 - 7 лет.

ВЫХОД ДОЛЖЕН БЫТЬ, И ОН НЕ В ТОМ, ЧТОБЫ ТОЛЬКО ЖАЛОВАТЬСЯ. Есть здоровые силы в нашем обществе, в нашем крае. Сельские жители могут позаботиться о себе достаточно убедительно, если добровольно не отдадут это право в чужие руки. То, что в КСНД есть прямые представители сельского населения, уже играет свою позитивную роль в деле защиты прав жителей деревни. Примером тому может служить то, что решением краевого Совета был отсрочен план свободной продажи сельхозугодий в крае на почти пятьдесят лет. Была инициирована и разработана программа "Сельский дом". Принимаются и разрабатываются очень хорошие программы по здравоохранению. Но, к сожалению, они далеко не всегда находят дорогу к сельским жителям.

Нужно уметь высказывать свое мнение, активно сопротивляться тому, что предписывают нам люди, далекие и от нашей Сибири, от наших деревень и сел, от каждодневных забот крестьян. Под лежачий камень, как известно, вода не течет. Мы должны сознавать, что многое зависит и от нас самих. Считаю, что у депутатов КСНД, представляющих сельское население края, есть осознание этого.

МНЕНИЕ ДЕПУТАТА

— Районный коэффициент —

Отобрать - это у нас могут...

Недавно "Российская газета" под заголовком "Севера урежут" опубликовала проект нового деления страны на природно-климатические зоны. Если он осуществится, Алтайский край будет лишен 15-процентного районного коэффициента.

Некоторые средства массовой информации поспешили успокоить население, назвав это пустыми разговорами, слухами и даже "уткой".

Может, и вправду не стоит волноваться?

Вот мнение председателя комитета краевого Совета народных депутатов по социальной политике Н.ДАНИЛОВОЙ.

- Я бы не отнеслась к данному сообщению легковесно и не стала бы убаюкивать людей: оно исходит из официального источника. Думаю, что это своеобразная "наживка" для населения. Нужно проверить, как люди на нее отреагируют. Спокойно - значит, можно реализовывать проект. Так было с единым социальным налогом, который преподносили нам как благо, а потом оказалось, что путевок на санаторно-курортное лечение ни учителям, ни врачам, ни больным детям не предусмотрено. По крайней мере, в прошлом году их не было. Другой пример касается подоходного налога. Как известно, установили его в 13 процентов и для богатых, и для бедных. В итоге пострадали вторые (в основном бюджетники), потерявшие один процент. При их доходах это тоже деньги.

Так что постулат Конституции о том, что нельзя принимать законы, ухудшающие социально-экономическое положение граждан, к сожалению, не всегда выполняется.

Чиновники Минэкономразвития уже подсчитали, что лишение некоторых территорий "северной" надбавки сэкономит казне 60 млрд. рублей.

Разве этим федеральная власть не дискредитирует себя?

Сегодня регионы в сложном положении: центр делегирует им все больше полномочий, вплоть до содержания пожарной службы и борьбы с инфекциями. Не исключено, что так будет и с районным коэффициентом. Нам скажут: позволяют средства - платите хоть 20 процентов. Вряд ли это будет возможно в нашем глубоко дотационном крае.

ЛЕНТА НОВОСТЕЙ

Ленинский район: отчет главы

9 февраля глава администрации Ленинского района Сергей Краснов выступил перед общественностью с традиционным годовым отчетом.

Динамично развиваются завод прецизионных изделий, РТИ, КЖБИ-1, молочный комбинат, АТИ. От стабильности работы промышленных предприятий зависит финансовое положение района, погашаются долги по налогам. На заводах стало больше работать молодежи, а на одном из них - АТИ - открыли кафедру технического университета.

Район неплохо подготовился к зиме. Ведется большая работа по благоустройству, появляются все новые зеленые уголки. Летом были высажены пять миллионов цветов и четыре тысячи кустарников.

Благодарственными письмами на собрании были награждены лучший слесарь Сергей Горин, самый добросовестный дворник Галина Бухарчикова, гордость Барнаула юная пианистка Анна Кляустер и другие.

В обсуждении доклада главы принял участие директор завода АТИ Юрий Шамков, который предложил создать при администрации совет директоров района. Главный врач района и больницы N11 Владимир Вольф высказал беспокойство по поводу дефицита средств на содержание лечебного звена.

Главная мысль, прозвучавшая в выступлении главы администрации Барнаула Владимира Колганова, связана с необходимостью дальнейшего оживления промышленности. "Предприятия должны повышать качество выпускаемой продукции и выходить на мировой уровень. Пусть кто-то выпускает только гайки, но они должны быть самыми лучшими".

Людмила ЕРМОЛИНА.

Нужно больше "говорящих" книжек

10 февраля в Барнауле прошла читательская конференция в библиотеке для незрячих и слабовидящих.

Библиотека, которой уже 50 лет, имеет 332 филиала по всему краю. Ежегодная читательская конференция является отчетом руководства по итогам работы. Основная проблема, с которой сталкивается библиотека, - нехватка книг, которые могли бы читать незрячие и слабовидящие люди.

Сергей ТЕПЛЯКОВ.

Не жалеют средств на медицину

Администрация Поспелихинского района не намерена проводить реструктуризацию учреждений здравоохранения, которая предполагает закрытие сельских участковых больниц.

Более того, планируется открыть больницу в селе Красноярское и фельдшерско-акушерский пункт в поселке Новый Мир. Кроме того, 600 тысяч рублей будет выделено из местного бюджета на строительство больничного комплекса в Поспелихе. Руководство района рассчитывает изыскать средства на медицину за счет сверхплановых доходов.

Юрий САВЕЛЬЕВ.

Поэт прочел и оценил

Мы уже рассказывали нашим читателям о презентации книги "Жизнь во имя жизни".

Автор - основательница краевой урологии, заслуженный врач РФ, кандидат медицинских наук, почетный гражданин края Валентина Борисова-Хроменко ("Планета Борисовой-Хроменко" -"АП", 02.10.03 г.). Ее ученица, врач Тамара Никулина, отправила эту книгу в Москву известному поэту Андрею Дементьеву, с которым переписывается. На днях от него пришло письмо с теплым отзывом о прочитанном и лучшими пожеланиями автору книги.

Ольга СЕРИКОВА.

Шок в Перми от рева барнаульского "Мотора"

Случилось то, во что никто не верил! "Мотор" в гостях оставил не у дел лидера турнира - "Молот-Прикамье", победив со счетом 1:0. И как же прогадали букмекеры, не принимая ставки на результат этого матча чемпионата России по хоккею среди команд высшей лиги Восточного дивизиона!

Сенсационная победа, в которую долго никто не мог поверить. Болельщики по нескольку раз выходили в Интернет, дабы убедиться, что это не сон. А комментатор спортивного канала 7ТВ, рассказывая о матче "Крылья Советов" (Москва) - "Нефтяник" (Альметьевск) сначала усомнился в правильности этой информации и, лишь перепроверив ее, сообщил миллионам телезрителей российского канала, что барнаульский "Мотор" значительно упрочил свои шансы на попадание в плей-офф.

Матч начался с атак хозяев, которые горели взять реванш за поражение в Барнауле. Тогда тренеры пермяков сочли его случайным и не прочь были доказать это в домашней встрече. Но время шло, а на табло горели нули. "Мотор" играл от обороны, атаки хозяев захлебывались на синей линии. Голкипер гостей Максим Батков в этот вечер был просто непробиваем. Во втором периоде Евгений Блохин завладел шайбой в своей зоне, отдал четкий пас Евгению Чернову, и тот зажег сигнал бедствия за воротами лидера. Стадион затих в шоке. Остаток встречи проходил по тому же сценарию. Хозяева атаковали, гости грамотно оборонялись. Состояние шока в стане пермяков только нарастало. Впрочем, их можно понять: впервые в этом сезоне "Молот-Прикамье" ушел со льда, так и не распечатав ворота соперников. Браво, "Мотор"!

А между тем новоуральский "Кедр" не смог дома победить тюменский "Газовик" - ничья 1:1. Это позволило "Мотору" оторваться от ближайшего преследователя на пять очков.

Сергей ШЕВЛЯКОВ.

Снег, лыжи, мотоцикл

В Барнауле прошло открытое первенство города по мотоскийорингу. Организаторами этих зрелищных соревнований выступили администрация Центрального района и городской совет РОСТО при спонсорской поддержке фирмы "КОПИ-М".

На приглашение принять участие в соревнованиях, кроме барнаульских мотоклубов, откликнулись мотолыжники Бийска, Новосибирска, Алтайского и Петропавловского районов. Прекрасно подготовленный стадион ДЮСШ Центрального района собрал 44 спортсмена - от безусых юниоров до мастеров спорта.

Два круга "привезли" соперникам победители соревнований -экипаж из клуба автомототуристов "Горизонт" краевого центра детско-юношеского туризма Александр Семин и Константин Пантыкин. Уже не первый год они гоняют вместе, слаженность действий отличная. Плюс к этому надежный мотор "Явы-638" и уверенная стойка лыжника - за всю гонку тандем спортсменов не допустил ни одного падения. Второе место заняли на мотоцикле "Планета" новосибирцы Евгений Оненко и Евгений Тахтобин, третье - на мотоцикле "Ява-634" Антон Лапчев и Антон Кошин, представлявшие Центр технического творчества Центрального района.

Виктор ПАНТЫКИН (текст и фото).

Героин переправляют пакетами

7 февраля военнослужащие отдельного контрольно-пропускного пункта "Рубцовск" и Барнаульского пограничного отряда в пятидесяти метрах от российско-казахстанской границы нашли восемь килограммов героина.

Утром к автомобильному пункту пропуска "Горняк" подъехал автомобиль "Тойота-Карина". После предварительной регистрации машина проследовала на досмотровую площадку и остановилась перед шлагбаумом. Пограничный наряд направился к иномарке, она, не дожидаясь их, тронулась, сбила шлагбаум, средства принудительной остановки и пересекла границу. На посту ДПС автомобиль пытался остановить сотрудник ГАИ, но водитель "Тойоты" не подчинился и на большой скорости погнал в направлении Рубцовска.

В ходе оперативно-поисковых мероприятий автомобиль удалось найти. Один из нарушителей был задержан, другой находится в розыске. Известно, что оба они чеченцы. На обочине дороги поисковая группа нашла восемь пакетов с наркотическим веществом, перевязанных скотчем. Экспертиза показала, что это героин. Общий вес наркотиков составил восемь килограммов.

Спустя два дня, 9 февраля, на пункте пропуска "Михайловка" в первом часу ночи сотрудники УФСБ во взаимодействии с пограничным нарядом задержали иномарку "AUDI". Машина следовала из Киргизии в Россию. У нее в бензобаке были обнаружены двенадцать контейнеров с героином. Общий вес наркотиков - 11 килограммов 760 граммов (!). По данным фактам возбуждены уголовные дела.

Вадим КУЛЕШОВ.

Константин СОМОВ

Деньги — ЗАРПЛАТА

Бой черному налогу объявлен до победного конца

Соглашение "О совместной работе по увеличению заработной платы и обеспечению социальной защищенности работников" подписали 6 февраля председатель комитета администрации края по труду А.Мишин, руководитель управления Министерства России по налогам и сборам по краю А.Легостаев, управляющий отделением Пенсионного фонда России по краю Б.Трофимов и управляющий Алтайским региональным отделением фонда социального страхования России С.Дугин.

Совместную работу по выявлению фактов сдерживания роста заработной платы и сокрытия реально выплачиваемой заработной платы наемным работникам краевые налоговики и комитет по труду администрации края начали еще до подписания этого соглашения. В 2003 году мытари передали в комитет по труду списки более чем на 400 работодателей, выплачивающих своим работникам зарплату ниже установленного минимального уровня. По данным налоговиков, после проведенных проверок отдельные работодатели повысили зарплату своим работникам с 400-600 до 1000-1300 рублей соответственно. Возросло в четвертом квартале 2003 года и поступление налогов на доходы физических лиц. Всего, по данным на 1 января 2004 года, в бюджет края поступило 3 млрд. 563 млн. рублей налога на доходы физических лиц, что на 32% больше, чем в 2002 году.

Однако, несмотря на это, перспективы для тех, кто станет пенсионером лет через 15 и сейчас работает на свою пенсию, складываются довольно тяжелые. По словам Бориса Трофимова: "В прошлом году жителям Алтайского края было отправлено около 700 тысяч "писем счастья", и 66 тысяч человек, по итогам их, ничего себе в 2002 году на пенсию не заработали. Зарплата осталась в тени.

Тем не менее подписывал соглашение управляющий краевым отделением Пенсионного фонда "с большим энтузиазмом", высказав надежду, что благодаря совместной работе при следующей отправке "писем счастья" грустная цифра нулевых поступлений с 66 тысяч уменьшится в разы.

Довольно оптимистичным был и руководитель краевых налоговиков. Алексей Легостаев сказал, что "налоговая политика государства последнего времени, в частности, введение единого сельскохозяйственного налога, значительно понизит налоговую нагрузку и позволит работодателям увеличить заработную плату без потери для себя. Возможности для легализации заработной платы появляются большие".

Подписанное 6 февраля соглашение предполагает обмен информацией между ведомствами, совместные проверки работодателей на наличие у них трудовых договоров с наемными работниками, графиков отпусков и т.д.

В КРАЙИЗБИРКОМЕ

ПЕРЕЧЕНЬ

подлежащих опубликованию сведений о доходах за 2002 год и об имуществе кандидата на должность главы администрации Алтайского края Семенова В.О.

Общий доход, источник 240764,99 руб.; аппарат Государственной думы Федерального собрания Российской Федерации.

Земельные участки, кв.м: нет.

Жилые дома, кв.м: нет.

Квартиры, кв.м: нет.

Дачи, кв.м: нет.

Гаражи, кв.м: нет.

Иное недвижимое имущество, кв.м: нет.

Транспортные средства: "Москвич", автомобиль легковой; Mersedes-Benz 220, 1999, автомобиль легковой; Lincoln Towncar Executive, 1999, автомобиль легковой; Cadillac-Эльдорадо, 1994, автомобиль легковой; BMW 1.8i, 1983, автомобиль легковой.

Денежные средства: нет.

Сведения об акциях кандидата: нет.

Иные ценные бумаги: нет.

Иван МИКУРОВ

К 50-летию целины — ЛЮДИ ДЕЛА

Председатель

За целинные годы Федор Гуляев поставил на ноги два колхоза

1954 год грянул с молодежными песнями, новой техникой, радостями и тревогами за хлебное поле, запахами свежевспаханной земли, полыни и зерна. А уж если говорить по большому счету, то с великой заботой о весомом куске хлеба для всего народа. Недоставало того куска до целины, чтобы наесться вдоволь.

Эта круговерть захватила и нашего героя, успевшего к тому времени испытать, почем фунт хлеборобского лиха.

Бобы на счастье

Ребятня в селе взрослеет рано. Вот и Федор Гуляев все работы прошел, пока выучился на комбайнера. Затем шесть лет молотил хлеб еще на "Коммунаре". Такой машины сейчас, наверное, и для музея не сыщешь.

- А потом, - рассказывает Федор Леонтьевич, - нам с дружком моим, Сергеем, предложили ехать учиться на агрономов в Каменский техникум. Пока мы в своем Ново-Обинцево - это Шелаболихинский район - раздумывали, пока домолачивали хлеб, в техникуме уже два с половиной месяца учебы минуло. Примут ли? В Камень приехали потемну, где ночлег искать? В одной избе окошко светится - постучали. Немолодая женщина открыла дверь: "Кто такие, откуда?" Объяснили. "Ну, давайте разболокайтесь." Наутро нам чаю тетя Нина заварила. А когда засобирались, она крупные черные бобы подала: "Возьмите на счастье, на удачу". Век не забуду эту женщину. И действительно -в техникум нас зачислили. А во втором семестре меня уже избрали комсоргом, а Сергея профоргом...

После выпускных Федора оставили работать в техникуме заместителем директора по производственному обучению. Но не нравилась ему эта работа.

Велика "Россия"

Наступил 1954 год. И Федор Гуляев стал председателем колхоза имени Ленина. Невелик был колхоз. Пашни в первые годы целины прибавилось на полторы тысячи гектаров. Больше распахивать было нечего...

Оценив, как председатель вел дела, решили несколько лет спустя дать ему участок посерьезнее, помощнее. А было так. Два дня шло отчетно-выборное собрание в колхозе "Россия". Нещадно дымя махрой, мужики попрекали тамошнего председателя Филиппа Романовича Фетищева. Обещал в конце года выдать дополнительно по 30 копеек на трудодень - и не выдал. И нечем крыть председателю. В том, 1960 году в стране случился недород - накинули план хлебосдачи колхозу. Попробуй не выполни. Но собранию это - не резон.

Районные власти, предполагая, что колхозники могут дать отставку Фетищеву, для подстраховки и привезли на то собрание Федора Гуляева. Все шло к тому, что быть ему новым председателем в этом крупном колхозе. И тогда Федор заявил: в ваш колхоз пойду, но для начала только заместителем к Фетищеву и главным агрономом.

Фото А. МАТВЕЕВОЙ.

На том и порешили. Так и проработали два руководителя вместе четыре года. Гуляев считает, что многому научился у Фетищева. Не так-то просто работать в укрупненном хозяйстве. Ни хорошей телефонной связи между бригадами, ни легкового транспорта в достатке, а расстояния - дай боже! От Новоярков до Зеленой Дубравы почти два десятка километров. На лошадке туда и обратно - дня нет, ничего не сделал. А в составе колхоза еще поселки Курский, Филипповский.

Колхозные стипендии

Золотая середина всегда лучше, чем крайности. Найти ее Гуляеву удавалось чаще, чем другим. Став председателем столь крупного колхоза, он во всем отличался обязательностью. Если уж что пообещал, то выполнял.

- Раз пять убеждал колхозников, чтоб нашим студентам платить колхозную стипендию, - рассказывает Федор Леонтьевич. -Сегодня такое решение в любом хозяйстве на ура приняли бы. А тогда: "Наши дети вольны поступать, куда надумают. Не хотим, чтобы они в колхоз возвращались. Хватит, что мы тут свои жизни положили!" Каково это слушать? А сейчас вот гляжу: много наших вчерашних студентов работают сегодня и в районе, и за его пределами.

В общем, заботу о молодых людях по настоянию председателя стали проявлять основательную. Ушел парень в армию - в банке на его имя открывался счет. Вернулся солдат домой, остается в колхозе - получай трактор, комбайн, автомобиль не самый худший. Колхоз первым в районе построил стадион и хороший Дом культуры, который и сегодня работает с большим успехом. Есть в селе отличная музыкальная школа. Из этого колхоза не растекалась молодежь по городам и весям. От добра добра не ищут. За 21 год председательства Гуляева здесь построено около 400 домов. Село обновилось не на шутку.

Новоселья

- Хорошо себя наши культпросветчики проявили, - говорит Гуляев. - Это они затеяли проводить праздники улиц. Готовятся селяне: забор поправят, фронтон покрасят, оторвавшуюся доску приколотят. Да мало ли что еще. Такие мероприятия результативнее любого сельсоветовского распоряжения.

Меня немало подивил рассказ отставного теперь председателя (в декабре Гуляеву исполнилось 77), как он "воевал" с печами. В сибирских деревенских пятистенках обычны русская печь и грубка. Простору в избе мало. Так вот, начиная еще с колхоза имени Ленина, Гуляев стал "перетряхивать саманухи", строить более приличное жилье. И сразу предупредил: не ставить по две печи. Ворчали поначалу на него женщины, а позже, оценив удобство, спасибо сказали.

В "России" это легче прошло, потому что ввели кирпичный завод и жилье строили с размахом. Примерно по два десятка новоселий было в год. А обустроенные люди всегда и работают лучше. Соблюдали агротехнику - и хлеб на колхозных просторах рос что надо. И коровушки молоко давали, потому как не впроголодь жили.

У председателя на пиджаке к медали за целину и ордену "Знак Почета" прибавились еще пять медалей и орден Трудового Красного Знамени. Имена местных колхозников в районе произносились с большим уважением. Доярки Валентина Новикова, Валентина Харина, Лидия Швайцер, полеводы Николай Унгефухт, Леонтий Вечканов, Федор Миллер - всех не перечислишь. Председателю всегда было на кого опереться. Люди поверили ему, и эту веру он оправдывал.

Свой двор, свой дом

Чем дальше уносит время от тех целинных лет, тем яснее их значимость. Да, были и ошибки, но была и работа над ошибками. А после "перетряхнутых саманух" в селах стали строить нормальное жилье. И целина особенно зримо показала, как много зависит - и будет зависеть впредь - от главного организатора производства, от его понимания происходящего и умения заглянуть в завтрашний день.

Летом 2002 года Федор Гуляев остался один. Не стало жены. Два сына живут своими семьями в Барнауле и Яровом. Но свой двор и дом хозяин содержит в идеальном порядке. Уточняя кое-что, звоню Федору Леонтьевичу. Не разбудил? Он засмеялся: "Уже давно встал и борщ себе сварил. Приходи - угощу..."

Каменский район.

Съезд — КРАТКО

Надежный партнер

Алтайская торгово-промышленная палата готовится к своему съезду. В прошлом году "ГОК Калгутинское", как и многие другие организации и предприятия, стало членом Алтайской ТПП. Зачем?

- Чтобы развивать производство, - говорит директор "ГОК Калгутинское" Марат Хабибулин. - Мы живем не в вакууме - нам нужны новые партнеры, оборудование, рынки сбыта. Возможности торгово-промышленной палаты позволяют получать необходимую информацию с минимальными затратами.

В прошлом году, например, при поддержке АлтТПП состоялась результативная встреча с директором компании "Кайнар", который выразил заинтересованность в разработке монгольских месторождений вольфрама, принадлежащих фирме, совместно с нашим предприятием. Кроме того, сегодня "ГОК Калгутинское" при участии палаты ведет переговоры о поставке необходимой техники зарубежного и отечественного производства.

Наконец, еще одно перспективное направление нашего сотрудничества - информационное обслуживание. По каналам ТПП информация о нашем предприятии доходит до потенциальных потребителей в России и за ее пределами. В свою очередь, мы получаем необходимые для нас сведения о возможных партнерах-поставщиках оборудования и материалов, потребителях продукции.

Являясь членами Алтайской ТПП, мы получаем возможность встречаться с руководителями других предприятий, вместе обсуждать существующие проблемы и пути их решения, обмениваться опытом работы.

Словом, в лице Алтайской ТПП мы нашли серьезного и надежного партнера.

Соб. инф.

Иван МИКУРОВ, Борис МОНГАРОВ (фото) — Глубинка — ОБРАЗОВАНИЕ

Хранитель музея

Разговоры в кабинете директора маленькой школы

В Покровской неполной средней школе мне показали музей, где рядом с крестьянской утварью начала позапрошлого века выставлены керамические черепки, найденные неподалеку. Хранитель музея - директор школы Николай Дмитриевич Брусник.

Двадцать девять плюс четыре

В его школе 33 ученика. Есть своя котельная, столовая и мастерская. В прошлом году было 29 учеников. Откуда прибавление? Один из соседнего поселка, трое - из местного кооператива. В Покровке сегодня нет ни колхоза, ни совхоза, ни отделения. А кооперативщики - люди с юга. Арендуют землю. Возглавляет его человек по фамилии Султан. Понемногу помогает школе. Давал три с половиной тысячи рублей в позапрошлом году на ремонт. Две тысячи - на покупку сканера. Принтер для школы тоже покупали в складчину. Компьютер-то выдали, а всякие прибамбасы к нему пришлось добывать попрошайничеством.

Так вот, трое черноголовых ребятишек - из этого кооператива. Кто они по национальности? Директор смеется: "Мне до этого дела нет. Мы рады пополнению в школе и помощи, которую оказывает кооператив."

Мы разговариваем с Брусником в директорском кабинете. Обстановка вполне спартанская: стол да два стула. За дверью шум до потолка: то ли ребятишки готовятся к празднику, то ли идут спортивные состязания. В таких школах, как в Покровке, нет ни спортивного, ни актового зала, роль их исполняет вестибюль.

Экзамен на терпение

Директорская биография похожа на биографии многих его учеников - ребят, родившихся и выросших в "неперспективных" поселках. Учение Николая началось в родной Ново-Белозерке Табунского района. Такой деревни сегодня на карте нет. Дома учился четыре года, а потом была восьмилетка в Успенке. А уж среднее образование Николаю пришлось добывать в Серебропольской школе. Не хочешь, да вспомнишь распутинские "Уроки французского", мальчишку, учившегося в соседней деревне. Правда, Распутин писал о более раннем времени, послевоенном. Николай Брусник учился позже. Но далеко не каждому деревенскому пацану удается и сегодня дойти до вузовских дверей или хотя бы до аттестата о среднем образовании. По себе знаю, как непросто десятилетнему человеку привыкать к незнакомым учителям, новым одноклассникам, к жизни "в людях". Такую деталь вряд ли кто учитывает, а если и учитывает, то что тут можно изменить? В маленькой деревне среднюю школу не построишь. Одно утешение, что возят все-таки нынче учеников на школьных автобусах из поселков на занятия. Есть, конечно, и тут сложности, особенно в снежные и морозные зимы да при плохих дорогах. Вольно или невольно ребятишкам приходится смальства держать экзамен на терпение и выдержку.

Николай выдержал. Мало того, отважился еще и в Москву поехать, с надеждой поступить в историко-архивный институт. Теперь рассказывает:

- Посмотрел на Москву, прикинул, что и к чему, и купил обратный билет до Барнаула. Понял, что мне там не пробиться...

Что зарыто в курганах?

Диплом преподавателя истории Николай получил в Барнаульском пединституте. Там и предложили ему Баевский район. Сначала пришлось поработать в Верх-Пайве, а 23 года назад перевели в Покровку. Так и осел здесь. Места эти он помнил еще со студенческих времен: ездил по ним с археологической разведкой, а потом вместе с профессором Уманским участвовал в раскопках курганов. Об этом человеке говорит с большим уважением: "Алексея Павловича можно слушать часами, у него глубокие знания, великолепная память". Сам Брусник копать самостоятельно права не имеет, но каждое лето объезжает курганы и с грустью отмечает:

- Березовские курганы плугами растащили, вокруг Верх-Пайвы происходит то же самое. А ведь в них зарыта история, в которой значительно меньше лжи, чем в писаной.

Вот как вы считаете, спросил он меня, прав был Петр I, уложив столько народа в ходе своих реформ? А сталинская эпоха - что это, на ваш взгляд, триумф или трагедия? Ну а Полтавскую битву вы как оцениваете?

Признаться, вопросы были для меня сложные. Помнились школьные уроки, какие-то публикации из периодики. Автор одной из них, например, утверждал, что шведы ко дню своего поражения пришли утомленными, потрепанными в боях и голодными. И было у них всего три пушки. И бой длился всего-то два или три часа. И впервые в мировой истории Петр I за спинами русских воинов выставил заградительные отряды. То есть все совсем не так, как рассказывали нам в школе: "Ура, мы ломим, гнутся шведы!"

История по пособиям

Министерство образования России еще в позапрошлом году собиралось сократить число рекомендованных учебников истории до трех, а еще нескольким пособиям предоставить гриф "допущено". Но в российских школах продолжают преподавать историю по пособиям, которые учителя выбирают на свое усмотрение из огромного списка, в котором более ста наименований.

Да уж, учителю истории сегодня не позавидуешь. Об учениках и не говорю, хотя, в сущности, о них-то и речь.

- Нужно определить свою позицию, - говорит мне на это Николай Дмитриевич.

Наверное, он прав. Но своя позиция была и у маршала Жукова, и у фронтовика Виктора Астафьева, называвшего маршала "главным растратчиком русского народа". Как тут быть детям? Брать на веру и то, и другое? Возможно. Но ведь такого учебника нет в природе. Брусник рассказывал, что у себя в музее он ведет курс "Древние страницы развития человечества." Разработал его сам. Но то древнее. Оно постоянно уточняется вместе с научными открытиями. А у нас и в обществе до сих пор нет единого мнения по поводу событий 90-х годов: о ГКЧП, расстреле Белого дома, о правлении Ельцина, о том, в конце концов, что для России лучше, капитализм или социализм? И о гражданской войне не было и нет хорошего учебника.

Почему-то мы гораздо лучше, чем свою, знаем чужую историю, зарубежную. Может, потому и рушится русская деревня, которая во все времена была опорой государства? Может, потому тяжким грузом висит на плечах у людей очередное реформаторство? А может, все это потому, что у нас сто разных учебников по истории...

Баевский район, село Покровка.

Константин СОМОВ — Провинциальный бизнес — ЛЮДИ ДЕЛА

Анатолий Надточий - телемастер из Хабаров

На 22 тысячи населения в Хабарском районе насчитывается около 350 предпринимателей, и цифра эта держится здесь устойчиво уже несколько лет. Кто-то, полный надежд, приходит в свой бизнес, кто-то, растеряв последнее, из него уходит, а общее число приверженцев своего дела практически не меняется. Половина частных предпринимателей района живет и работает в самих Хабарах. Имеется здесь несколько кафе, изрядное количество парикмахерских, трудятся сапожники, часовщики, швеи, появились не так давно даже двое частных ассенизаторов. Цены на вывоз нечистот у них ниже коммунальных, работают предприниматели и днем, и ночью, потому пользуются в райцентре довольно большой популярностью.

Есть в Хабарах и свои телемастера, в основном нигде не зарегистрированные и работающие полуподпольно. Анатолий Надточий к этой категории не относится, работает под официальной вывеской и вместе с напарником чинит все, что только к сети подключается: телевизоры, кассовые аппараты, аудио- и видеомагнитофоны, пылесосы и прочая, прочая.

Увлечение радиоаппаратурой у Анатолия появилось еще в армии, он служил радистом. Не изменил профессии и после службы, заменил своего отца - радиста Волчихинского лесхоза. Решив сделать приятное своей будущей жене, собрал свою первую цветомузыку, которую позже отдал сельскому клубу. 20 лет назад переехал в Хабары. Работал холодильщиком, чинил в охотку родственникам и знакомым телевизоры и магнитофоны, в 90-х, когда все чаще стали задерживать выплату зарплаты, решил сделать хобби основным источником заработка.

Получилось. Поскольку денег у большинства хабарцев совсем негусто, и позволить купить себе новый телевизор могут очень немногие, клиенты у Анатолия есть всегда. Не желая отпугивать их, он уже больше года не повышает расценки на ремонт, старается привести в порядок любую, даже самую допотопную технику.

- Бывает, приносят в ремонт телевизоры, - рассказывает Надточий, - изготовленные еще в 60-е: "Рассвет", "Рекорд" и тому подобные аппараты. Если удается найти на них запчасти, чиним, а нет -честно всегда говорим, что не можем. Приносят и радиоприемники старенькие, тоже их делаем. Человеку ведь когда под 80, какие у него радости - телевизор да радио. Мы стараемся пожилым людям во всем навстречу идти, если видим, что человек совсем малообеспеченный, можем расценки очень значительно снизить. В общем, благодаря безденежью людей работы у нас много и будет много еще долго.

По старой памяти делает Надточий и цветомузыку, бегущие огни для хабарских кафе, не забыл он и свое радистское прошлое. Уже несколько лет Надточий - член Международного радиоклуба, с помощью азбуки Морзе и небольших познаний в разговорном английском участвует в международных соревнованиях по радиоспорту, общается с коллегами из Германии, Франции, Дании, Японии, из многих других стран. Сам собрал передающее устройство, получил позывной, и полетела из Хабаров над земным шаром морзянка: "Ульяна - Анна -9 - игрек киловатт Анна". "Перехожу на прием".

Вадим КУЛЕШОВ — Сертификаты безопасности — КРАТКО

Где детям комфортнее?

В понедельник, 9 февраля, в Барнауле получили сертификаты безопасности три детских сада Алтайского отделения Западно-Сибирской железной дороги - N 162, 220 и 82.

Среди детских садов Барнаула они стали первыми обладателями сертификатов соответствия работ по охране труда. Вручая документы, председатель комитета по труду администрации края Анатолий Мишин сказал, что в этих коллективах созданы комфортные и, самое главное, безопасные условия труда.

- Так должно быть везде. Более того, сейчас прорабатываются вопросы строительства современных детских садов с бассейнами, хорошими игровыми залами и оздоровительными комплексами.

В этих детских садах много внимания уделяется вопросам оздоровления детей. В речевых группах с детьми занимаются логопеды. В 162-м детском саду был создан свой оздоровительный центр, в котором есть уникальная, единственная в Сибири, гидромассажная ванна, работают стоматологический, массажный и физиокабинеты. Открыты санаторные группы для детей с первичной туберкулезной инфекцией, часто и длительно болеющих. Территориальный комитет профсоюза железнодорожников выделяет деньги на улучшенное питание для ослабленных ребятишек, педагоги проводят с ними специальные занятия и закаливающие процедуры.

Крайизбирком информирует — ПАМЯТКА

Открепительные удостоверения

Как и где их можно получить

В территориальных избирательных комиссиях продолжается выдача открепительных удостоверений для голосования на выборах Президента Российской Федерации, депутатов Алтайского краевого Совета народных депутатов, главы администрации Алтайского края. С 18 февраля эта обязанность ляжет на участковые комиссии. Если вы в день выборов 14 марта не сможете проголосовать на том избирательном участке, где включены в списки избирателей, вы вправе получить открепительное удостоверение и проголосовать там, где будете находиться в день выборов.

Поскольку открепительное удостоверение является документом строгой отчетности, то соответствующая комиссия (территориальная или участковая) выдает его лично избирателю на основании письменного заявления, где необходимо указать причину получения открепительного удостоверения.

Получить открепительное удостоверение вы можете доверить своему представителю, но доверенность должна быть заверена нотариально. Доверенность также может быть заверена администрацией стационарного лечебно-профилактического учреждения (если избиратель находится там на лечении), администрацией учреждения, где содержатся под стражей подозреваемые или обвиняемые (если избиратель содержится в этом учреждении в качестве подозреваемого или обвиняемого).

О получении документа вы или ваш представитель расписываетесь в реестре выдачи открепительных удостоверений, и вас исключают из списка избирателей данного участка, поскольку вашу фамилию внесут в список избирателей там, где вы будете голосовать 14 марта. Это может быть любой избирательный участок в пределах Алтайского края (при голосовании за Президента России - в пределах страны), где по предъявлении открепительного удостоверения и паспорта вам выдадут бюллетени для голосования.

Обратите внимание, что открепительное удостоверение может быть действительно только в том случае, если на нем стоят печать соответствующей избирательной комиссии и подпись члена комиссии, выдавшего удостоверение.

На сегодняшний день 27 жителей края воспользовались своим избирательным правом и получили открепительные удостоверения.

ВАКАНСИИ

В соответствии с п.2 ст.5 Закона РФ № 3132-1 от 26.06.1992 (ред. 15.12.2001) "О статусе судей в Российской Федерации", п.п.3 п.2 ст.19 ФЗ № 30-ФЗ от 14.03.2002 "Об органах судейского сообщества в Российской Федерации" квалификационная коллегия судей Алтайского края объявляет об открытии вакантных должностей:

Яровской районный суд - председатель суда,

Яровской районный суд - 3 судей,

судебный участок № 2 Благовещенского районного суда - мировой судья,

судебный участок Курьинского района - мировой судья,

судебный участок № 2 Тальменского района - мировой судья,

судебный участок № 2 Троицкого района - мировой судья,

судебный участок № 3 Центрального района г. Барнаула - мировой судья.

Заявления от претендентов на указанные должности принимаются ежедневно (в рабочие дни) с 8.00 до 17.00 ч. по адресу: г. Барнаул, пр. Ленина, 25, каб. 345. Последний день приема заявлений 27 февраля 2004 года.

Справки по тел. 23-28-96. О дне рассмотрения поступивших заявлений кандидатов будет сообщено дополнительно.

Сергей ТЕПЛЯКОВ, Сергей БАШЛЫЧЕВ (фото) — Репортаж — ГАСТРОЛИ

Глюкоза в Барнауле спала и пела

9 февраля дала единственный концерт долгожданная Глюкоза (Наташа Ионова)

Глюкоза как певица появилась весной 2003 года. Некоторое время девочку скрывали, кормя публику мультяшной куколкой в клипах и обещаниями вот-вот предъявить кумира вживую.

28 июня 2003 года на концерте "Фабрики звезд" Глюкоза впервые вышла на сцену и показала себя стране. Стране Глюкоза понравилась: элегантная блондинка со звонким голосом, который все сравнивают с голосом Жанны Агузаровой (отсюда, кстати, и подозрения, что Жанна за Глюкозу и поет. Версия интересная, но есть вопрос: а Агузаровой-то это зачем?!).

Осенью прошлого года Глюкоза выехала в первый гастрольный тур. Тогда она побывала в Центральной России, на Дальнем Востоке, в Поволжье, на Урале и где-то в Сибири (Барнаул ее не увидел). Как написали в газетах, после этого тура у Наташи развился отит, и она решила передохнуть, чтобы прийти в себя. И то - в 17 лет (если, конечно, ей семнадцать - вон "Татушкам" уже сколько лет восемнадцать годиков!) такие нагрузки даром не проходят.

Вместе с тем продюсеры подкидывали публике интересные подробности. Например, кто-то проговорился, что Наташа якобы не может петь вживую, так как у нее будто бы удалена одна голосовая связка. Может, это и так. Но, на наш взгляд, это просто еще одна пиаровская байка - чтобы на концерте зрителю было чем себя занять, гадая - под "фанеру" поет Глюкоза или все же взаправду.

9 февраля Глюкоза прибыла в Барнаул. Это был 13-й город в ее туре, начавшемся 24 января. К нам Глюкоза прибыла из Абакана, от нас уехала в Тюмень, после которой у юной звезды еще семь городов. Глюкоза изрядно устала, так что до самого выезда во Дворец спорта спала в гостиничном номере.

В зале набилось огромное количество юных девчонок - от десяти до пятнадцати лет. Из родителей преобладали папы: когда шоу началось, они усадили своих дочерей на плечи, сформировав таким образом амфитеатр. Песни Глюкозы пели всем залом - и взрослые, и юные. За время концерта Глюкоза поменяла два прикида: сначала была в черном плаще, потом - в короткой кофточке на молнии, которую в конце концов сбросила, осталась в футболке и так дотанцевала до конца.

Цветы от барнаульцев.

Наташа была то озорной, то задумчивой, в общем - разной.

Из трех тысяч зрителей больше всего повезло десятилетней Дарине Зайнулиной, ученице 5 "В" класса школы N 40 Барнаула - чудом она оказалась на сцене и танцевала возле самой Глюкозы. Мы нашли Дарину вчера и вызвали прямо с урока математики. Дарина рассказала нам:

- Какая-то тетенька подошла к девочке возле меня и спросила: "Пойдешь на сцену?" Она говорит: "Пойду". Ей говорят: "С Глюкозой танцевать". Но она испугалась, а я согласилась. Тетенька сказала: "Сейчас мы тебя подсадим на сцену, потанцуешь, а когда скажем спуститься, спустишься".

Дарина протанцевала с Глюкозой целую песню. Говорит, что от Глюкозы приятно пахнет какими-то духами, но какими - Дарина по юному возрасту не поняла. Танцевала Дарина очень красиво - как мы выяснили, девочка занимается в танцевальном ансамбле "Хорошки", так что навыки оказались очень к месту.

Глюкоза ритуально вскрикивала: "Барнаул, вы лучшие!", однако вообще с разговорами не перебарщивала, в основном пела. Как ни странно, но одиннадцать ее "классических" песен плюс ремикс "Невесты" и новая песня "Карина" составили концерт продолжительностью около полутора часов. На заднике в это время на трех экранах мелькали кадры с мультяшной Глюкозой, а во время песни "Тай на руках моих, снег" сверху и впрямь полетели снежинки. А вот добермана не было. Зато детишки накидали Глюкозе многожество плюшевых собак.

Глюкоза - заводная, милая, загорелая (во время перерыва между гастрольными турами она ездила в Египет). К сожалению, интервью с ней у нас не получилось. Администратор почему-то отговорил ее.

Вниманию тех читателей "АП", кто на конкурс "Нарисуй кумира!" нарисовал Глюкозу, - все ваши работы мы передали ей вместе с адресами! Так что если у нее будет время - возможно, она напишет вам ответ. И если это случится, дайте нам знать!

Глюкозе переданы рисунки и письма: Комлевой Натальи (Барнаул), Коротковой Кати (с. Первомайское), Вялых Натальи (п. Сосновка, Первомайский район), Павленко Ю.А. (Романовский район. с. Гуселетово), Моховой Любови (с. Власиха), Кудриной Лены (Алтайский район, с. Макарьевка).

У НАШИХ СОСЕДЕЙ

Спасение от пожара

В Новосибирске создан электрообогреватель, спасающий деревянные дома во время морозов от пожара.

Его разработали инженеры новосибирского ПНП "Болид". Новый нагревательный прибор, так называемый ПЭГ, защищает деревянные постройки от огня тем, что сам не способен провоцировать пожароопасные ситуации.

Дело в том, что в основе сибирского обогревателя лежит созданный новосибирскими специалистами композиционный, электропроводный керамический материал. Такие обогреватели кардинально отличаются от тэновых или масляных "братьев по теплу". К примеру, они потребляют меньше электроэнергии, от них не воспламеняются предметы, они термически и экологически безопасны для человека, и, самое главное, ПЭГ может работать без присмотра и без перерыва в течение нескольких месяцев.

По мнению специалистов НПН "Болид", аналогов разработанному ими электрообогревателю в мире нет. Оно и понятно, только у россиян существует необходимость ездить при - 30°С на дачу, для жителей всех других стран это не актуально.

Плачьте правильно!

Если плакать правильно, можно избежать многих глазных заболеваний.

Но плакать надо обязательно в присутствии специалистов новосибирского филиала МНТК "Микрохирургия глаза". Дело в том, что новосибирские офтальмологи совместно с учеными лаборатории иммунологии Научного центра клинической и экспериментальной медицины СО РАМН разработали уникальную, в мировом понимании, методику выявления заболеваний глаза, основанную на анализе слезы человека.

В ходе изучения глубинных процессов, влияющих на возникновение таких серьезных заболеваний, как глаукома, катаракта, ретинопатия при сахарном диабете, было установлено, что многие патологические изменения происходят в глазу на иммунном уровне и отражаются не только в крови пациента, но и в слезной жидкости, причем более полно.

Диагностика, основанная на "слезной" методике, позволит врачу оперативно и практически безошибочно определить, с каким заболеванием ему пришлось столкнуться, чего можно ожидать в процессе лечения и какие осложнения могут возникнуть до и после операции.

Одной из "революционных" особенностей нового метода станет возможность выявлять в ходе исследования слезы предпосылки к возникновению патологий в здоровых глазах.

Иван СЕМЫКИН — Цивилизованный рынок — РЕФОРМА ЖКХ

Социальная ответственность бизнеса

"Российские коммунальные системы" начали процесс подготовки первого социального отчета компании в соответствии с международным стандартом AA1000

Практические аспекты социальной отчетности бизнеса впервые были рассмотрены на "круглом столе" "Международные стандарты социальной отчетности компаний", прошедшем 29 января в Москве. Мероприятие было организовано Агентством социальной информации (АСИ) при поддержке ОАО "Российские коммунальные системы" и компании "Бритиш Американ Тобакко Россия". Представители российского бизнес-сообщества, эксперты в области социальной отчетности, сотрудники организаций, имеющих опыт в сфере их подготовки, обсуждали международную практику и пути формирования института социальной отчетности в России.

Сегодня многие российские компании осознали, что социальная ответственность - важная составляющая успешного бизнеса. По мнению директора Агентства социальной информации Елены Тополевой, "социальная ответственность бизнеса неэффективна и бессмысленна, если общество не информировано о социальной деятельности компании". Именно социальная отчетность компании позволяет своевременно и полно информировать акционеров, инвесторов, сотрудников, потребителей, общественные организации и общество в целом о том, как и какими темпами компания реализует свои стратегические планы в отношении экономического развития, социального благополучия и экологической безопасности. По словам Екатерины Филипповой, старшего советника компании "EPPA Russia", "стандарт социальной отчетности может позитивно повлиять на корпоративное управление компании в целом".

Одной из первых компаний с российским капиталом, начавших процесс социальной отчетности в соответствии с международными стандартами, является ОАО "Российские коммунальные системы". В рамках "круглого стола" член Правления ОАО "РКС", ответственный секретарь комитета по социальной ответственности Михаил Вильковский официально объявил о подготовке первого социального отчета компании "Российские коммунальные системы" в соответствии с требованиями международного стандарта AA 1000.

В сентябре 2003 года был создан Комитет по социальной ответственности ОАО "РКС", одной из основных задач которого является организация процесса подготовки корпоративной социальной отчетности. В целях обеспечения открытости и эффективной организации этого процесса выбрана независимая организация-модератор - Агентство социальной информации.

"Первоначально акционеры нашей компании договорились о социальной ориентации коммунального бизнеса и лишь затем приступили к созданию компании в соответствии с этим принципом, - заявил на круглом столе Михаил Вильковский. - В процессе анализа социальной отчетности сотрудники компании будут корректировать свои представления и действия во взаимоотношениях с потребителями и органами власти". В своем выступлении Михаил Вильковский заявил: "Очень важно, что компания РКС решила готовить свой первый социальный отчет уже сейчас, внедрять принципы корпоративной социальной ответственности параллельно с развитием бизнеса. Это создаст значимый прецедент не только для компаний, действующих в отрасли ЖКХ, но и для всего делового сообщества России".

На первом этапе корпоративная социальная отчетность РКС будет включать в себя анализ деятельности центрального офиса и дочерних предприятий компании в Тамбове и Томске. В марте-апреле 2004 года намечено провести первые диалоги-консультации со всеми сторонами, заинтересованными в развитии компании, по результатам которых будут сформулированы их предложения по организации деятельности ОАО "РКС". Это поможет компании выработать и собственные социальные обязательства, и механизмы их выполнения. А в сентябре-октябре 2004 года уже состоится более предметный разговор, на котором планируется внести все уточнения в обязательства компании и стратегию их реализации. И только в ноябре, после проведения независимого аудита планируется выпуск первого социального отчета ОАО "РКС".

В следующем году в социальную отчетность будут включены и другие дочерние предприятия компании.

По мнению Евгения Гонтмахера, вице-президента Российского союза промышленников и предпринимателей, принимавшего участие в "круглом столе", "... факт начала работы по популяризации темы социальной отчетности носит политический характер. И бизнес, и эксперты, которые участвуют в этом процессе, вносят весомый вклад в достижение того уровня цивилизованности общества, который ожидает нашу страну через 10-15 лет".

Ольга ПОЛЬЩИКОВА

Из дальних странствий — НАШИ ЗА ГРАНИЦЕЙ

Зима, похожая на лето

Ансамбль скрипачей "Дебют" из барнаульского лицея Сузуки на зимних каникулах вновь побывал в Японии

Новогодний подарок юным музыкантам сделали концертная фирма "AROSA" и российское посольство в Японии, пригласившие ребят. Ехали, конечно, отдыхать, но для "Дебюта" просто отдыха не бывает. Две короткие программы для обитателей Дома пожилых людей и четыре больших в концертных залах Токио, Тибы и Токорозавы сыграл ансамбль за десять "японских" дней.

Снег только в горах

Их зима скорее похожа на наше прохладное лето. Минусовая температура лишь в горах. Только там и видели снег ребята, добираясь автобусом из аэропорта Ниигаты в Токио. Обратили внимание на ослепительную его чистоту.

Жили в той же гостинице возле императорского дворца, что и в прошлый раз. Ребят встречали как старых знакомых.

В императорском парке столько вечнозеленых растений, что смены времен года почти не ощущается. Конечно, летнего буйства красок нет и все скромнее, но цветущие в горшках прямо на улице розы, фиалки, анютины глазки выглядят очень живописно.

Летних ощущений добавляли и сами японцы. Подростки гуляют по городу налегке, сверкая голыми коленками, а малыши в колясках одеты в шапочки, распашонки и памперсы. Зато собачки экипированы по-зимнему: в жилетиках и даже тапочках. Потом, когда наших ребят разобрали жить по семьям, выяснилось, что жилища японцев вообще не имеют отопительной системы. Тепло дает кондиционер. Обычно зимой семья обитает в столовой - вот ее и еще немного спальню и обогревают.

"Дебют". Фото на память.

Выступление в Тибе.

Концерт в Доме пожилых людей.

В Диснейленде.

Прием

На нем присутствовали сотрудники российского посольства, депутаты парламента, президент Института русского языка. Кроме официальных лиц, было много старых знакомых, среди которых ведущая токийского радио, работавшая с ребятами в эфире, мэры городов, директор детского сада и школы Сузуки, где в прошлый визит побывали "дебютанты".

Концерты

Первые два в Доме пожилых людей состоялись по инициативе "Дебюта". Хотя было страшновато - для большинства обитателей всякое упоминание о России сопряжено с неприятными воспоминаниями о Второй мировой. И все же выступили. Играли классику и пели две старинные японские новогодние песни, которые заранее разучили еще дома. Очень старались - и не зря. Старики были растроганы.

На одном из первых концертов в зал пришли металлисты и уселись в первом ряду. Слушали скептически, лениво аплодировали, чем уязвили "дебютантов". Но и раззадорили их. Стали играть, стараясь "зацепить" рокеров. Когда заиграли "Светит месяц", это, кажется, удалось. Потом суровые парни хлопали, не жалея ладоней. После концерта пожимали каждому музыканту руку и говорили по-русски: "Друг".

В Тибе вице-губернатор Котиро Ооцуки в нарушение протокола, в антракте, прибежал на сцену с подарками. Но самый главный оставил на потом. Это была поездка в Диснейленд.

Город-сказка

Японский Диснейленд - это большущий город, наверное, равный по площади Барнаулу. С комплексом гостиниц, с каскадом водопадов и садом камней, храмом, магазинами и железной дорогой. Родители целый год копят деньги, чтобы отправить сюда ребят на несколько дней. Билет в Диснейленд стоит 200 долларов.

Но главное здесь, конечно, аттракционы, в которых использованы самые современные достижения науки и техники. Все это очень впечатляет.

Землетрясение

Оно случилось во время утренней репетиции в день последнего выступления. Предстояло два концерта. С утра почти все почувствовали недомогание, но только когда "загуляли" ноты на пюпитре, заподозрили что-то неладное. Хозяева, присев на стульчики, успокоили - ничего страшного, всего 3-4 балла. Да и как относиться иначе, если в стране ежегодно происходит почти полторы тысячи землетрясений. А нашим ребятам первый концерт дался нелегко. Ко второму освоились. Зрители долго не отпускали, несколько раз играли на бис.

Праздник

Елок на европейский Новый год в Японии обычно не ставят, но самому празднику должное отдают, отбивая 108 ударов колокола, чтобы прогнать злых духов. Вечером 31 декабря вся семья ест лапшу (которая предполагает долгую жизнь), а потом отправляется в ближайший храм, чтобы помолиться об удаче в наступающем году. 1 января готовится специальный завтрак, дети получают подарки.

Еще один зимний праздник - День совершеннолетия. Все, кому исполняется в этом году 20 лет 12 января, должны поехать на родину, повидать друзей, родителей, учителей. Юноши и девушки надевают нарядную национальную одежду и выглядят в ней потрясающе. Особенно девушки в кимоно, отороченных мехом.

***P.S.** На днях в Барнаул пришло письмо от главы фирмы "AROSA" г-жи Хидеко Накагахи: "Ваше исполнение сильно тронуло сердца японцев. Как и в прошлый раз, много зрителей сказали, что игра молодых скрипачей очистила их душу. Мы не знаем русского, но можем понять язык музыки. Я выражаю уважение преподавателям, начиная с Елены-сан (директор лицея Елена Шелепова), которая руководит ансамблем. Я тоже считаю, что, если дети из разных стран общаются и будут помнить это, став взрослыми, они не допустят войны. Я бы хотела, чтобы много детей могли услышать ваше выступление".*

Прислала письмо и губернатор префектуры Тиба г-жа Акико Домото: "Я очень рада, что вы осуществили желание наших граждан услышать вашу музыку. Будем рады встретиться с вами вновь - такие встречи укрепляют дружбу и добрососедские отношения между нашими странами".

Реклама "АП" Короленко, 105 5 этаж
Алтай ИНФОРМ ПРЕСС
Реклама "АП" тел. 23-34-78 факс 23-44-30

G7-09
Автобусы ПАЗ и запчасти к ним.
"Сибирьавтоцентр"
(3852) 777-501, 752-843

Автоцентр ДТА-СЕРВИС
30_345_2
РЕМОНТ дизельной топливной аппаратуры отечественного и импортного производства
Гарантия
пр.Космонавтов, 71, т.(3852) 48-78-98
8-903-992-2419.

ОБОРУДОВАНИЕ И ПРИНАДЛЕЖНОСТИ ДЛЯ АЗС И НЕФТЕБАЗ
г.Барнаул, ул.Попова, 11, 3-й этаж, каб. 7.
Тел./факс: (385-2) 51-13-66, 34-66-21.

Решением Главного управления экономики и инвестиций Алтайского края № 3 от 26.09.2003 г. установлен и вводится в действие с 1.01.2004 г. тариф на тепловую энергию, отпускаемую учреждением Алтайского краевого Совета профсоюзов "Санаторий "Барнаульский" в размере:
- бюджетным потребителям - 428,04 руб./Гкал.(без учета НДС),
- прочим потребителям - 428,04 руб./Гкал. (без учета НДС).

Реализуем СЕМЕНА ПОДСОЛНЕЧНИКА СОРТА "ЕНИСЕЙ" первой репродукции, первого класса.
Справки по тел. в г. Барнауле: 24-94-62, 24-29-07.

Осуществляем грузоперевозки автомобилем МАН полуприцеп-самосвал *(грузоподъемность 30-35 тонн).* Лицензия № 22 ГСС 1011961.
Продаем уголь по выгодной цене.
Тел.: 63-60-77, 63-60-38, 777-385.

Организация приобретет **МУКУ** в/с для собственного пищевого производства.
Тел. 8(385-2) 601-600, 34-15-26.

ЗАКУПАЕМ ПШЕНИЦУ 3, 4 кл.
Партия не менее 200 т.
КУПИМ СЕМЕНА ПШЕНИЦЫ 1-3 репродукции, 1-3 кл.
Партия не менее 100 т.
Тел.: 24-18-52, 66-86-95.

Ребрихинский лесхоз **ПРИГЛАШАЕТ НА РАБОТУ ТЕХНОЛОГА ПО ПРОИЗВОДСТВУ СТОЛЯРНЫХ ИЗДЕЛИЙ И МЕБЕЛИ.**
Тел.: (8-212) 21-1-55, 22-1-00.

ПОКУПАЕМ, ПРОДАЕМ: ИЗОЛЯТОРЫ, ЛИНЕЙНЫЕ АРМАТУРЫ, Ж/Б ОПОРЫ, ЭЛЕКТРОДЫ, ПРОВОЛОКУ, БОЛТЫ, ГАЙКИ, ШАЙБЫ.
Тел.: 41-72-49, 8-903-948-4897.

ПРОДАЮ МЕДПОСУДУ
(50 г, 75 коп.).
Тел. 8-903-947-3574.

УВЕДОМЛЕНИЕ участниками долевой собственности **СПК "Колхоз "Восход"** проводится **ОБЩЕЕ СОБРАНИЕ** 13 февраля в 11.00 ч. по адресу: с.Карамышево Змеиногорского района, Дом культуры.
Повестка дня:
О порядке владения и пользования земельными участками, находящимися в долевой собственности.

АКГУП "Алтайстройзаказчик" 17 февраля в 14.00 ч. по адресу: ул. Молодежная, 26, каб.401, проводит **ТЕНДЕРНЫЕ ТОРГИ на право получения заказа по проектированию объекта "Завершение строительства дома-интерната для престарелых в с. Романово Романовского района".**
Справки по тел.: 24-24-34, 66-94-73.

Извещение
Мы, Фефелов М.Г., Фефелова В.А., Фефелов С.Г., Фефелов П.М., Майдурова Г.Н., Майдуров Н.В., Филимонов П.П., Табакаев С.А., Табакаева Т.И., Табакаев А.А., Лысенко Н.Л., Логинов Н.И., Логинова Л.Н., Логинова М.Д., Логинов И.А., Майдуров А.В., Филимонов С.П., Филимонов Г.С., Майдуров В.И., Филимонова Н.В., Другов С.Л., извещаем остальных участников долевой собственности на земельные участки **СПК "Айский" Алтайского района** о выделении земельного участка из земель сельхозназначения общей площадью в плане 203,9 га, в том числе сельхозугодий 165,6 га, из них пашни 121,9 га, сенокосов 0,9 га, пастбищ 42,8 га, прочих 38,3 га в размере 5024,17 б/га, согласно свидетельствам на право собственности на землю расположенного в урочищах Каим, Устюба, поля № 450,454, 455, 456 для предоставления в аренду в ООО "Меркентайл" для сельхозпроизводства.

Извещение
Заявитель в лице Лукьянова А.И. (свидетельство на право собственности на землю РФ ХУ АЛК - 02 № 637316), являющийся собственником земельной доли в **ТОО "Восток"**, извещает участников долевой собственности на земельные участки, расположенные в административных границах Россошинского сельсовета Алтайского района, о выделении земельного участка в счет земельной доли из земель сельхозназначения в размере 239,25 б/га, общей площадью 6,0 га пашни, расположенного в урочище Топучая, часть поля № 3 для сельхозпроизводства.

Извещение
На основании Закона РФ "Об обороте земель сельскохозяйственного назначения" ставим в известность дольщиков земли, находящейся в землепользовании **СПК "Гвардейский" с. Шахи Павловского района Алтайского края** о том, что собственники земельных долей Беребердин А.В., Наумкин А.И. желают вывести свои земельные доли из общей долевой собственности на поле 72 (2 участок), пашня общей площадью 27,56 га, сенокосы 1,01 га в 4,3 км северо-восточнее с. Шахи. Данные участки выделяются для ведения личного подсобного хозяйства. Компенсация не предусмотрена.

Извещение
На основании Закона РФ "Об обороте земель сельскохозяйственного назначения" ставим в известность дольщиков **АО "Луковское" с. Луковка Панкрушихинского района** в том, что дольщики Горбунова Э.Д., Горбунов И.С., Горбунов А.И., Герасимов Г.И., Цыганов И.И., Цыганкова П.А., желают выделить свои земельные доли из общей долевой собственности на полях № 142, 141, 143 площадью 140 га. Компенсация оставшимся дольщикам не предусматривается.

Извещение
На основании Закона РФ "Об обороте земель сельскохозяйственного назначения" ставим в известность сособственников земельного участка, находящегося в пользовании **СПК (колхоза) "Востровский" Волчихинского района Алтайского края** в том, что Ворошилов В.М., Спирина В.М., Гилева Л.В., Петровский А.В. желают выделить земельный участок в сет земельных долей из земель сельскохозяйственного назначения единым массивом в поле 1-1, рабочий участок 3 в количестве 2142 б/га, площадью 82,4 га. Компенсация остальным сособственникам не предусмотрена.

Извещение
На основании Закона РФ "Об обороте земель сельскохозяйственного назначения" ставим в известность дольщиков **СПК "Колхоз "Октябрьский"** в том, что дольщики Мальцев Ю.Н., Зайков В.Ю., Мальцева Е.И., Яковлева Е.А., Шишкин В.Н., Чернаусов А.Ф., Кострамин А.В., Кострамин Ю.В., Железков А.И., Козлов Ю.И., Козлова П.Ф., Подлеснов В.И., Подлеснова Г.Е., Быкова П.П., Крючкова З.П., Макрогузова М.В., Быкова А.П., Белоусова Л.М., Сущенко А.В., Свиридов Г.Л. выделяют земельный участок сенокосных угодий общей площадью 65 га, расположенный в уроч. Согра в 6 км от ст. Ельцовка, название участка "штанина", для передачи в аренду. Компенсация не предусматривается.

Извещение
На основании Закона РФ "Об обороте земель сельскохозяйственного назначения" мы, собственники земельных долей на земельном массиве **СПК "Колхоз "Октябрьский"** Кубышкин И.С., Кубышкина Л.П., Бекетов В.Г., Швецова А.В., Михайлова Н.А., Качусова А.Н., Киселева Р.П., Ведясов Ю.М., Ведясова С.В., Чубатый В.А., Абраменко Л.Г., Смолянинов А.Н., Смолянинова Т.Я., желаем выделить рабочие участки № 52 и 58 пашни площадью 209 га, сенокосные угодья площадью 48,6 га, расположенные на север от с. Ельцовка на расстоянии 7 км, название участка "Каменный взвозок", для передачи в аренду кфк "Глория" Шипуновского района Алтайского края. Компенсация не предусматривается.

Извещение
Ставим в известность собственников земельных долей реорганизованного **колхоза "Рассвет" Топчихинского района.** В соответствии со ст. 13 ФЗ "Об обороте земель сельскохозяйственного назначения" мы, Присяжных В.Н., Присяжных Н.Н., Присяжных В.В., Присяжных О.А., выделяем свои земельные доли общей площадью 1192 б/га для оформления земельного участка в натуре на землях реорганизованного колхоза "Рассвет" на поле № 32 площадью 92 га с юго-западной стороны. Другим собственникам земельных долей компенсация не предусмотрена.

Извещение
На основании Закона РФ "Об обороте земель сельскохозяйственного назначения" ставим в известность дольщиков **СПК "Родина" Советского района** в том, что дольщики Глушкова А.В., Руднева Н.Н. (2 доли), Белоусова Н.А., Хорошилова А.Г., Савинов Ю.А., Кириллова Д.С. (2 доли), Солдатова Е.Ф. (2 доли) желают вывести земельный участок в счет земельных долей общей площадью 3610 б/га на рабочем участке № 73 отделения № 2 для передачи в аренду ООО "Алтай-Агро". Компенсация остальным дольщикам не предусмотрена.

Возражение
Мы, собственники земельных долей в праве общей долевой собственности на землях **СПК "Аграрник" Мамонтовского района,** Зинченко Ю.И., Белов Н.В., Рябов П.А. и другие (всего 30 собственников) выражаем свое несогласие с возражением, опубликованным в "Алтайской правде" № 362-364 от 30 декабря 2003 г. Хватиковой Г.И., Хватиковым М.С., Адам В.В. и другими, так как это противоречит Закону РФ "Об обороте земель сельскохозяйственного назначения" о компактном размещении земельных участков, что делает невозмаожным расположение земли единым массивом. Мы также выражаем свое несогласие по поводу извещения, опубликованного в "Алтайской правде" № 16-18 от 23 января 2004 г. собственниками земельных долей на землях СПК "Аграрник" Мамонтовского района Авдеевым В.И., Адам В.В., Алехиным В.А. и другими, так как данные дольщики претендуют на поле № 2 третьего севооборота, ранее нами уже указанное в извещении, опубликованном в "Алтайской правде" № 343 от 11 декабря 2003 г.

Возражение
Мы, собственники земельных долей в праве общей долевой собственности на землях **СПК "Аграрник" Мамонтовского района,** Зинченко Ю.И., Белов Н.В., Рябов П.А. и другие (всего 30 собственников) выражаем свое несогласие с возражением, опубликованным в "Алтайской правде" № 362-364 от 30 декабря 2003 г. Хватиковой Г.И., Хватиковым М.С., Адам В.В. и другими, так как это противоречит Закону РФ "Об обороте земель сельскохозяйственного назначения" о компактном размещении земельных участков, что делает невозможным расположение земли единым массивом. Мы также выражаем свое несогласие по поводу извещения, опубликованного в "Алтайской правде" № 16-18 от 23 января 2004 г. собственниками земельных долей на землях СПК "Аграрник" Мамонтовского района Авдеевым В.И., Адам В.В., Алехиным В.А. и другими, так как данные дольщики претендуют на поле № 2 третьего севооборота, ранее нами уже указанное в извещении, опубликованном в "Алтайской правде" № 343 от 11 декабря 2003 г.

ВСЯ ПРОДУКЦИЯ СЕРТИФИЦИРОВАНА

ОРГАНИЗАЦИЯ ПРОДАЕТ:
прицеп МАЗ (тент); кран КС-4361А (16 т.);
Газель (1999г., Тент);
ЗИЛ (тягач, 2 полуприцепа);
трактор К-701 (1990г.);
ВАЗ-21093 1994г. (цвет вишня)

КУПИМ ПОДСОЛНЕЧНИК МАСЛЯНИЧНЫЙ

МЕНЯЕМ НА ЛЕС ИЛИ ПРОДАЕМ:
- пилораму Р-63 (не эксплуатировалась)
- пилораму ленточную (Анитим)
Купим двигатели б/у А-01, Д-240 (МТЗ), ПД-10 (пускач)
Тел. (264) 22-6-80, 2-15-16, 8-913-213-3784. G7-195

КУПЛЮ ЧАГУ, БОРОВУЮ МАТКУ, БОЯРЫШНИК, БЕРЕЗОВУЮ ПОЧКУ, ЗИМОЛЮБКУ, КРАСНУЮ ЩЕТКУ И ДРУГИЕ .
Тел. 315-968 (с 10 до 22 ч.).

Утерянный аттестат о среднем образовании А 7687599, выданный школой № 112 в 2001 году на имя Сидоренко Михаила Сергеевича, считать недействительным.

Сообщение
О СУЩЕСТВЕННОМ ФАКТЕ "СВЕДЕНИЯ О ДАТАХ ЗАКРЫТИЯ РЕЕСТРА ЭМИТЕНТА"
1. Полное фирменное наименование эмитента (для некоммерческой организация - наименование) с указанием организационно-правовой формы.
Закрытое акционерное общество "Втормтресурсы"
2. Место нахождения эмитента.
Алтайский край, г. Барнаул, ул. Попова, 254
3. Присвоенный эмитенту налоговыми органами идентификационный номер налогоплательщика.
2222004183
4. Уникальный код эмитента, присваиваемый регистрирующим органом.
21312-N
5. Код существенного факта.
0821312N05022004
6. Адрес страницы в сети "Интернет", используемой эмитентом для опубликования сообщений о существенных фактах.
www. ab. ru/ ~ vtormet
7. Название периодического печатного издания, используемого эмитентом для опубликования сообщений о существенных фактах.
Краевая газета "Алтайская правда"
8. Вид, категория (тип), серия и иные идентификационные признаки именных ценных бумаг.
Акции именные бездокументарные.
9. Цель, для которой составляется список владельцев именных ценных бумаг.
Годовое общее собрание акционеров
10. Дата, на которую составляется список владельцев именных ценных бумаг.
31 марта 2004 года.
11. Дата составления протокола собрания (заседания) уполномоченного органа управления эмитента, на котором принято решение о дате составления списка владельцев именных ценных бумаг эмитента или иное решение, являющееся основанием для определения даты составления такого списка расчетным путем без принятия отдельного решения о дате составления списка.
Протокол Совета директоров № 27 от 05.02.2004 года.

ООО ТПК "Алтай-Агро-Торг"
реализует масло подсолнечное, семечки жареные, фасованные (50 г).
Тел.: (3852) 23-44-61, 8-903-910-7354.

Культурно отдохнем! АФИША

Краевой театр драмы приглашает публику завтра, в пятницу, 13 февраля, на детектив по-французски Р.Тома
ВОСЕМЬ ЛЮБЯЩИХ ЖЕНЩИН.
В субботу, 14 февраля, трагедия В.Шекспира
РОМЕО И ДЖУЛЬЕТТА.
В воскресенье, 15 февраля, комедия С.Лобозерова
СЕМЕЙНЫЙ ПОРТРЕТ С ПОСТОРОННИМ.
Начало спектаклей в будние дни в 18.30, в выходные в 17.30.
Справки по телефонам: 36-97-11, 36-97-13.
В театре музыкальной комедии в пятницу, 13 февраля, музыкальная комедия Ю.Милютина
ДЕВИЧИЙ ПЕРЕПОЛОХ.
В субботу, 14 февраля, спектакль Московского независимого театра
МАСТЕР И МАРГАРИТА.
В главных ролях: Виктор АВИЛОВ и Вера СОТНИКОВА.
Начало спектаклей в будние дни в 18.00, в выходные в 17.00.
Справки по телефонам: 38-03-92, 66-90-83.
В Молодежном театре Алтая в пятницу, 13 февраля, в 17.00 диалоги по пьесе А.Арбузова
МОЙ БЕДНЫЙ МАРАТ.
В воскресенье, 15 февраля, в 12.00 сказка П.Ершова
КОНЕК-ГОРБУНОК.
Справки по телефону: 24-05-71.
Театр кукол "Сказка" приглашает своих маленьких зрителей **в воскресенье, 15 февраля, в 12.00** на спектакль-сказку С.Михалкова
ТРИ ПОРОСЕНКА.
Справки по телефону: 23-14-37.
Поклонников музыкального искусства приглашает **в субботу, 13 февраля, в концертный зал Дома правосудия** (пр. Ленина, 25)
Великорусский оркестр "Сибирь" на концертную программу **ДОРОГА К ДОМУ,** посвященную 15-летию вывода российских войск из Афганистана.
Начало концерта в 17.00.
Справки по телефонам: 23-99-46, 24-97-94.
В концертном зале АГИИК (пр.Ленина, 66) сегодня, в четверг, 12 февраля, состоится концерт **симфонического оркестра краевой филармонии.**
В программе: Фантастическая симфония Берлиоза, "Вальпургиева ночь" Гуно, Концерт для виолончели с оркестром Сен-Санса.
Дирижер Вячеслав ПРАСОЛОВ.
Соло на виолончели Ли УН (Южная Корея).
В понедельник, 16 февраля, в концертном зале АГИИК
ВЕЧЕР СКРИПИЧНОЙ СОНАТЫ.
Произведения Моцарта, Бетховена и Шуберта исполнят
Наталья КЛИМЕНКО (скрипка), Ольга САВИНА (фортепиано).
В грядущий четверг, 19 февраля, концерт симфонического абонемента для студентов
ШЕДЕВРЫ РУССКОЙ МУЗЫКИ.
В программе: произведения А.Бородина, Н.Римского-Корсакова.
Дирижер Владимир РЫЛОВ.
Программу ведет Владимир КАЛУЖСКИЙ.
Начало концертов в 18.30.
Справки по телефонам: 23-53-96, 66-75-03.
Приятного вам отдыха!

1941-1945 — ПАМЯТЬ

Эхо прошедшей войны

В Нелидовском районе Тверской (ранее Калининской) области, где в феврале-марте 1942 года вела боевые действия 380-я стрелковая дивизия, до сих пор помнят, что ее бойцы себя называли алтайцами. Дивизия осенью 1941 года формировалась в Славгороде и его окрестностях, свое боевое крещение приняла в феврале 42-го в составе 22-й армии Калининского фронта. За месяц активных наступательных боев с 21 февраля по 27 марта в дивизии осталось в строю менее двадцати процентов ее первоначального состава. Многие из погибших тогда до сих пор числятся без вести пропавшими.

25 октября 2003 года поисковый отряд "Орел", зарегистрированный в Оленинском районе Тверской области, в километре севернее бывшей деревни Толстуха, в воронке вблизи лесной дороги обнаружил останки пятерых погибших бойцов и несколько пластмассовых солдатских медальонов. Более 60 лет пролежали они в земле, содержимое записок сохранилось плохо. В результате проведенной экспертизы удалось установить, что два из них принадлежали жителям Родинского района Михайлюку Игнату Федоровичу и Федяю Евстафию Прокопьевичу. Младший командир Игнат Михайлюк погиб 3 марта 1942 года, красноармеец Евстафий Федяй считался до последнего времени пропавшим без вести.

380-я стрелковая дивизия формировалась личным составом 1900-1907 годов рождения. Из Родино на ее формирование была отправлена, как значится в Книге учета призыва, хранящейся в райвоенкомате, команда N 2. Комплектовалась она два дня: 28 августа отправлено было 238 человек и на следующий день еще 211. Считай, стрелковый батальон только одних родинцев, а ведь мобилизация проводилась и в других близлежащих районах края. Дети ушедших тогда на войну, сейчас уже люди преклонного возраста, помнят те дни, плач и крики, стоявшие сплошным гулом над площадью, запруженной подводами, у Дома культуры, как вместе с матерями долго бежали вслед увозившему их отцов обозу.

Родинцы в большинстве зачислены были в 1260-й стрелковый полк, немногие в 1262-й, кто-то в 662-й отдельный саперный батальон и другие части дивизии. Боевая учеба была недолгой. И уже в феврале дивизия прибыла на фронт. В оперативных сводках Генштаба Красной армии за февраль 1942 года изо дня в день сообщалось, что 22-я армия вела бои на Оленинском направлении. Свою горькую долю бойцы 380-й стрелковой дивизии сполна испили при освобождении деревень Нелидовского района. Взятие каждой из них, превращенных противником в опорные пункты, стоило немалой крови. Под Талыгино, Талукино, Талутаково, Травино, Мякишево, Бобырево, Мошкино, Соломино, Яблонкой, Барсуками и другими покоится прах воинов-алтайцев.

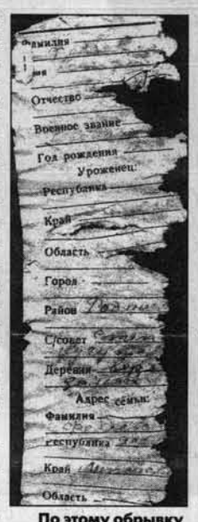

По этому обрывку восстанавливали имя погибшего.

В таких условиях работали поисковики.

СОДЕРЖИМОЕ МЕДАЛЬОНА (захоронение 1 км севернее урочища Толстуха, воронка у лесной дороги)	
ФАМИЛИЯ	Федяй
Имя	Евстафий
Отчество	Прокопьевич
Военное звание	
Год рождения	1900
УРОЖЕНЕЦ	
Республика	
Край	Алтайский
Область	
Город	
Район	Родинский
С/совет	Степной Кучукский
Деревня	Верх-Незамай
АДРЕС СЕМЬИ	
Фамилия	Федяй Дарья
Республика	
Край	Алтайский
Область	
Город	
Район	Родинский
С/совет	Степной Кучукский
Деревня	Верх-Незамай
Каким РВК мобилизован	Родинским

1260-й стрелковый полк утром 27 февраля сосредоточился под деревней Толстуха. Отбить ее удалось лишь к вечеру 4 марта. В те дни полк и понес большие потери. Сейчас там находится братское кладбище, в каждой из могил которого захоронены десятки павших бойцов. А сколько их осталось незахороненными или наспех присыпанными землей в воронках, как Игнат Михайлюк и Евстафий Федяй? Пропавшими без вести 3 марта 1942 года согласно имеющимся документам числятся родинцы Филипп Алейников, Василий Борисенко, Никита Белоус, Андрей Комиссар, Николай Колибера, Сергей Кирсанов, Петр Малюшко и другие.

В те дни пропал без вести и боец 1260-го стрелкового полка Коровицын Никифор Иванович, призванный из Змеиногорского района. Его сын, капитан второго ранга запаса Сергей Коровицын, проживающий ныне в поселке Коммунарка Московской области, как бы отдавая дань памяти своему отцу-солдату, уже несколько лет занимается поисковой работой на местах былых боев 380-й стрелковой дивизии. Благодаря ему возвращено из небытия имя Евстафия Федяя. Весть об этом взволновала в районе многих, и не только его родственников. В Родино живет и работает токарем в ООО "Орбита" внук Евстафия Федяя Сергей Петрович Федяй. Жив сын Евстафия. Петр Евстафьевич, прошедший фронтовыми дорогами от Курской дуги до Сандомирского плацдарма и проживающий сейчас в Кривом Роге. В селе Покровка Родинского района живет дочь Игната Михайлюка Анна Игнатьевна Гуренко, его внуки и правнуки.

Весной 2004 года, как сообщил С.Коровицын, планируется торжественное перезахоронение останков погибших солдат. Наконец-то они обретут вечный покой. А эхо войны, видимо, еще долго будет стучать в наши сердца. Ведь говорится: война заканчивается только тогда, когда похоронен ее последний солдат.

И.ОРЕХОВ,
заместитель редактора районной газеты "Дело Октября", с. Родино.

В следующем номере "АП"

Если вы не успели подписаться, спрашивайте в киосках "Роспечати"

Алтайская правда — краевая массовая газета
УЧРЕДИТЕЛИ: краевой Совет народных депутатов, администрация Алтайского края и краевое государственное унитарное предприятие газета "Алтайская правда"
Главный редактор О.Н.ШЕВЧУК.
Редакционная коллегия: А.С.АСТАПОВ, В.В.ДВОРЯНКИН, А.С.ГЕРАСИМОВ (зам. главного редактора), Е.Н.ЖУКОВА (ответственный секретарь), В.А.СИНОЛИЦ (первый зам. главного редактора).

АДРЕС РЕДАКЦИИ И ИЗДАТЕЛЯ: 656043, г.Барнаул, ул.Короленко, 105.
Телефоны: 35-46-85 (для справок по редакции), 23-34-78 (отдел рекламы), 35-46-86 (отдел распространения). E-mail: mail@ap.altai.ru
Адрес в Интернете: www.ap.altairegion.ru
Наш расчетный счет: Алтайский банк Сбербанка РФ. г. Барнаул, р/с 40602810202020000209, к/с 30101810200000000604, БИК 040173604 ИНН 2225003653 ОКПО 05905993, ОКОНХ 87100

Редакция может публиковать статьи в порядке обсуждения, не разделяя точку зрения автора. За содержание рекламных материалов ответственность несут рекламодатели. Авторы опубликованных материалов несут полную ответственность за точность приведенных фактов, цитат, экономико-статистических данных, собственных имен, географических названий и прочих сведений. Письма, рукописи, фотоснимки, рисунки не рецензируются и не возвращаются. Материалы, помеченные значком ☑, публикуются на правах рекламы.

ТЕЛЕФОНЫ СОБСТВЕННЫХ КОРРЕСПОНДЕНТОВ «АЛТАЙСКОЙ ПРАВДЫ»:
КУЛУНДА - Н.И.Гуртенко - (8-266) 22-4-63;
КАМЕНЬ-НА-ОБИ - И.Н.Микуров - (8-214) 2-17-58;
РУБЦОВСК - Л.Н.Стрижкин - (8-257) 4-64-48;
ТАЛЬМЕНКА - Б.К.Рождественский - (8-291) 2-76-93.
ПОСПЕЛИХА - Ю.С.Савельев - (8-256) 22-2-92;

Газета зарегистрирована Сибирским окружным межрегиональным территориальным управлением Министерства РФ по делам печати, телерадиовещания и средств массовых коммуникаций. Свидетельство о регистрации № ПИ 12-1311 от 25 июля 2002 г.

НАБОР, ВЕРСТКА, ФОТОВЫВОД В КОМПЬЮТЕРНО-ИЗДАТЕЛЬСКОМ ЦЕНТРЕ РЕДАКЦИИ
Сдано в печать - в 15.00
Выход по графику - 17.30.
Индекс 50300.
ТИРАЖ 73441 экз.
Газета выходит во вторник, среду, четверг, пятницу (тройной номер), субботу.
Отпечатана в ГИПП «Алтай» (656043, г.Барнаул, ул. Короленко, 105) на бумаге АО «Соликамскбумпром».
Заказ № 319.