краевая массовая газета

АЛТАЙСКАЯ правда

Газета выходит с 12 августа 1917 года

№ 192 (24093) ЧЕТВЕРГ, 25 ИЮЛЯ 2002 г.

Цена в розницу - договорная

По материалам НСН — ХРОНИКА СОБЫТИЙ

Угроза

ХАМАС обещает отомстить за смерть своего лидера

Боевики военизированного крыла Движения исламского сопротивления (ХАМАС) "Бригады Аззадин Аль-Касам" пообещали отомстить за смерть своего лидера Салаха Шехаде, погибшего в результате ракетного удара израильской авиации по одному из кварталов палестинского города Газа. Погибли он сам и девять детей. Десятки людей ранены. "Эта бойня не останется безнаказанной. Мы разнесем в клочья тела сионистов в каждом ресторане, на каждой автобусной остановке, в каждом автобусе", - говорится в заявлении группировки, передает агентство "Франс-Пресс". Белый дом подверг Израиль критике за ракетную атаку, назвав ее "неуклюжей". Особое сожаление, с точки зрения верховного представителя Европейского союза по внешней политике Хавьеры Солана, вызывает тот факт, что операция была проведена в тот момент, когда с палестинской стороны начали поступать заявления о возможности прекращения терактов, осуществляемых камикадзе.

ЛУЖКОВ ОСТАВИТ МИЛИЦИЮ БЕЗ РЫНКОВ

Юрий Лужков пообещал закрыть городские рынки, администрация которых не обеспечивает должный уровень безопасности покупателей и продавцов, сообщают "Известия". Соответствующее заявление распространил пресс-центр столичной администрации. Такое решение, согласно сообщению, было принято в связи с недавней перестрелкой на рынке "Орион", расположенном на улице Молдагуловой, в результате которой погибли 2 человека. По распоряжению мэра этот рынок прекращает свою работу. По словам Лужкова, "подобные инциденты на городских рынках недопустимы". "Мы и в дальнейшем будем закрывать рынки, на которых не принимаются меры по обеспечению безопасности, даже если они выполняют все другие нормы и требования к их работе", - подчеркнул мэр. В Москве более 70 крупных рынков - все не закроешь, отмечает газета "Труд". По словам сотрудника отдела собственной безопасности ГУВД Москвы, который предпочел остаться неназванным, одной из причин безобразий на рынках является попустительство сотрудников милиции, которые предпочитают закрывать глаза на подобные инциденты. А то и вовсе сотрудничают с бандитами, имея свой процент с барышей.

ЭСТОНИЯ ПРАКТИЧЕСКИ ЗАЩИЩАЕТСЯ ОТ ЭКСТРЕМИСТОВ

Правительство Эстонии решило выделить 300 тысяч эстонских крон на усиление охраны своего посольства в Москве. Об этом РИА "Новости" сообщили в пресс-службе кабинета министров Эстонии. На эти средства будут изготовлены дополнительные решетки на окна, усовершенствованы системы видеонаблюдения и система пропуска на входе в эстонское дипредставительство. В Таллине рассчитывают, что эти меры "помогут защитить посольство Эстонии в российской столице от всякого рода экстремистов". Здание посольства несколько раз страдало от рук хулиганов. Последний случай произошел в ночь на 13 мая 2002 года. В здание посольства было тогда брошено несколько бутылок с краской, повреждены фасад здания, герб и флаг, разбито одно из окон. Ответственность за эту выходку взяла на себя партия национал-большевиков.

"Хлебороб — 2002" — ВНИМАНИЕ, КОНКУРС

Владеешь "Енисеем" - получишь автомобиль

Сибирский машиностроительный холдинг продолжает добрую традицию поддерживать и награждать за труд производителей зерна. В последние два года по всей России проходили конкурсы, выявляющие лучшего механизатора, а в этом году "Сибмашхолдинг" объявляет новый межрегиональный конкурс "ХЛЕБОРОБ-2002".

Конкурс проводится среди хозяйств любой формы собственности в 12 крупных зерносеющих регионах, в которых широко используются комбайны красноярского завода. Главный критерий оценки - эффективная эксплуатация комбайнов "Енисей".

Победитель в каждом регионе получит приз - автомобиль. Его марка пока держится в секрете, но, судя по всему, это будет одна из отечественных новинок. Награждение лидера состоится в рамках праздничных мероприятий, посвященных Дню работника сельского хозяйства. Сельские товаропроизводители, желающие участвовать в конкурсе, должны подать соответствующую заявку. Редакция газеты "Алтайская правда" в ходе уборки урожая окажет информационную поддержку конкурсу, представит основных претендентов на победу.

Наибольшие шансы стать лидером в конкурсе будут у хозяйств, которые в уборочную этого года выведут на уборку зерна наибольшее количество комбайнов "Енисей". Но победу можно одержать не числом, а умением. При выборе лидера учтутся максимальный намолот зерна на одном комбайне и суммарная выработка на "Енисеях" хозяйства в целом. Также будут приняты во внимание техническое состояние комбайнов и темпы обновления парка новыми красноярскими машинами.

Напомним, в прошлом году победителем всероссийского конкурса стал механизатор МУП "МТС" Владимир Москвин, намолотивший на полях Саратовской области на новом комбайне "Енисей-950" ("Руслан") 29 тысяч 760 центнеров зерна. Лучшим в нашем крае был признан Константин Видман из СПК "Андреевский" Славгородского района. Из бункера своего семилетнего "Енисея" в прошлую страду он выгрузил 24681 центнер зерна.

Руководители "Сибмашхолдинга" уверены, что в конкурс включатся тысячи сельхозпредприятий по всей России и на Алтае в том числе. Главное - не только получить приз, но и продемонстрировать возможности отечественной зерноуборочной техники, доказать, что есть в стране сильные хозяйства, умелые механизаторы. А наградой за ударный труд лучшим станут новенькие автомобили от "Сибмашхолдинга".

Награды

За большой вклад в социально-экономическое развитие края, информационное обеспечение и в связи с 85-летием со дня выхода первого номера газеты **Почетной грамотой администрации Алтайского края** награждена **ШЕВЧУК Ольга Николаевна** - главный редактор газеты "Алтайская правда".

Благодарственным письмом главы администрации края награжден собственный корреспондент газеты "Алтайская правда" **МИКУРОВ Иван Николаевич** - за многолетний добросовестный труд в печати и в связи с 85-летием со дня выхода первого номера газеты.

Любовь ТРЕТЬЯКОВА (текст и фото) — Новая техника — ИСПЫТАНИЯ

Фрезой по бездорожью

На барнаульской улице Короленко при большом скоплении зевак проходила испытания новая техника.

Белоснежная машина внешне похожа на зерноуборочный комбайн, и принцип работы у нее тот же: срезанный слой асфальта поднимался по транспортеру и ссыпался в кузов грузовика.

- Испытания удались? - вопрос начальнику унитарного муниципального предприятия по благоустройству города Павлу Ефимову.

- Да. Такую технику в России не делают, поэтому для нас эта покупка большая радость и большая помощь. Эта машина - холодная фреза фирмы "Wirtgen Group" - нужна для того, чтобы выравнивать профиль дороги. Традиционно выравнивание у нас достигалось за счет укладки дополнительного слоя асфальта. Эта машина, наоборот, снимает все бугры, ямы, колеистость, что позволяет значительно экономить асфальт и серьезно улучшить качество работ. Снятый слой уйдет на асфальтобетонный завод и стопроцентно будет использован повторно, поэтому машина окупаемая. Технические характеристики у фрезы такие: ширина полосы - один метр за проход, возможная глубина (она может регулироваться) - до 25 сантиметров. Откидывающееся колесо позволяет практически вплотную проходить возле бордюра.

Фреза входит в комплекс дорожных машин, который недавно приобрела городская администрация (еще в нем асфальтоукладчик той же фирмы и два отечественных 14-тонных катка). Специалисты говорят, что на данном этапе эта техника решает большинство дорожных проблем. Она не сложна в эксплуатации, наши дорожники освоили ее за три дня.

Кстати, комплекс машин, находящийся на гарантийном обслуживании, стоит около 14 млн. рублей.

НА СНИМКАХ: та самая фреза; представитель фирмы "Wirtgen Group" Сергей Мартынов (слева) и Павел Ефимов испытаниями довольны.

Людмила ЕРМОЛИНА — Пресс-конференция — АКЦИЯ

Объявления на столбах "смоем" лимонадом!

Даже статистика не знает, сколько объявлений самовольно развешивается в Барнауле на столбах, автобусных остановках, водосточных трубах, углах домов, дверях подъездов и других местах. Эти разномастные листки, расклеенные беспорядочно и небрежно, придают городу грязный, неопрятный вид.

"Красота родного города зависит от каждого из нас!" - решили в редакции газеты "Из рук в руки" и 18 июля начали народную акцию по очистке Барнаула от тысяч самовольно развешанных объявлений. Их поддержала городская администрация. Акция "За чистый город" продлится до 12 сентября.

Об условиях ее проведения рассказала журналистам краевых СМИ руководитель Барнаульского представительства газеты "Из рук в руки" Ольга Черникова:

- Мы призываем барнаульцев снимать с заборов и столбов "дикие" объявления, уродующие облик родного города, и доставлять их в редакцию нашей газеты. Тем самым они помогут администрации в наведении порядка на улицах, внесут свою лепту в их благоустройство. А мы позаботились о специальных призах. Собрав пять таких объявлений, каждый участник акции может рассчитывать на три литра лимонада, которые ему вручат сразу же.

Те, кто принесет большое количество объявлений, как самые активные получат подарки, в числе которых: матрац-лодка, сумки для путешествий, палатка, мангалы, спальные мешки, фирменные рюкзаки, итальянская посуда, большие мягкие игрушки. Эти призы будут вручаться по итогам каждой недели. Участнику акции, собравшему по итогам двух месяцев наибольшее число "диких" объявлений, 15 сентября, во время празднования Дня города, будет вручен суперприз - телевизор "Тошиба". Там же в коробках и мешках на всеобщий показ будет весь собранный "хлам".

Акция должна приучить барнаульцев к цивилизованному обмену информацией через местные СМИ. В каждом номере газеты "Из рук в руки" теперь публикуются условия акции и карточки участников.

За первые три дня в редакцию принесли 401 карточку и более двух тысяч объявлений, которые портили облик города. За это время здесь побывали 108 барнаульцев, треть из которых приходили как минимум дважды. Им выдано 1203 литра лимонада. А победителями первой недели стали четырнадцатилетний Александр Козлов, сорвавший 300 объявлений, и двадцатитрехлетний Сергей Наумов (270 штук). Они получат более весомые призы.

Решено установить дополнительные призы: для самого юного и самого пожилого участников акции, для самой активной семьи, коллектива и так далее.

Курсы валют в банках Барнаула на 24 июля 2002 г.

банк	телефон	$ пк.	$ пр.	ЕВРО пк.	ЕВРО пр.
Автобанк	23-24-53	31.00	31.70	31.00	32.00
Агропромкредит	38-90-10	30.85	31.65	30.60	32.00
АЛЬФА-БАНК	39-95-14	31.10	31.75	31.00	31.85
Алтайкапиталбанк	24-79-98	30.20	31.62	31.00	32.00
АРФ КБ «Сибирское ОВК»	62-50-34	31.00	31.65	31.15	31.90
Алтайсбербанк	39-92-64	31.20	31.65	31.05	31.65
д/о «Барнаульский» МКБ «Бийск»	66-87-35	31.35	31.70	31.10	31.70
Урало-Сибирский	65-96-68	31.10	31.65	31.00	31.80
Возрождение	37-86-20	31.20	31.70	31.00	31.80
Газпромбанк	77-80-83	31.13	31.66	31.00	32.10
ГУТА-БАНК	26-98-63	31.00	31.70	30.50	32.00
Зернобанк	26-14-08	30.90	31.70	30.90	31.70
Ж/д фил. Зернобанка	35-88-77	31.00	31.70	30.50	32.20
Импэксбанк	77-78-07	31.00	31.70	31.00	32.10
Мосстройэкономбанк	35-45-63	31.00	31.68	31.05	31.90
Сибакадембанк	24-15-84	30.70	31.69	30.70	31.90
СИБСОЦБАНК	24-17-51	31.00	31.62	31.25	32.10
Собинбанк	36-99-05	31.00	31.70	31.40	32.30
ФорБанк	23-12-12	31.00	31.70	31.00	32.00

Подготовлено Алтайским банковским союзом.

Грана 10 ЛЕТ БЕЗУПРЕЧНОЙ РАБОТЫ
ЗАКУПАЕТ, ПРИНИМАЕТ В ПЕРЕРАБОТКУ
ПШЕНИЦУ:
3 кл. клейковина более 25% - 1900р./т; 4 кл. - 900р./т
ГРЕЧИХУ, РОЖЬ, ЯЧМЕНЬ, ОВЕС, ГОРОХ, ПРОСО, ФУРАЖ
на собственных элеваторах
Оплата за зерно, выдача муки и крупы в день сдачи зерна.
Грана
г. Бийск (24) 24-83-84
с. Третьяково (259) 27-4-38
с.Краснощеково (275) 21-5-73
с. Хабары (269) 24-5-98
с. Табуны (267) 22-4-72
г. Змеиногорск (217) 21-3-59
г. Барнаул (22) 26-89-05

ООО АЛТАЙСКАЯ КРУПА
ЗАКУПАЕТ И ПЕРЕРАБАТЫВАЕТ
СОВЕТСКОЕ ХПП с. Советское
ГОРОХ
ГРЕЧИХУ
ПРОСО
ЯЧМЕНЬ
Предоставляем транспорт Оплата в день сдачи
телефоны: (298) 22-6-94 22-8-46

70 лет - традиции и качество!
ОСНОВАН В 1932 ГОДУ
МЕЛЬНИК ®
РЕАЛИЗУЕМ
• муку
• крупы
• макароны
• масло подсолнечное
• комбикорма
• отруби
ЗАКУПАЕМ
• пшеницу
г.РУБЦОВСК (257) 5-34-94 3-88-31
г.БАРНАУЛ (22) 222-314
г.БИЙСК (24) 324-434
Лицензия № 367 от 27.09.2000 г.

АЛЕЙСКЗЕРНОПРОДУКТ
ОТКРЫТОЕ АКЦИОНЕРНОЕ ОБЩЕСТВО
нам 70 лет
ЗАКУПАЕМ
ПШЕНИЦУ
3, 4 кл.
предоставляем транспорт
тел.(253) 21-970, 21-682
РЕАЛИЗУЕМ
МАСЛО подсолнечное
высшего сорта
(разливное, фасованное-бутылка 1л)
тел.(253) 24-873, 21-971
G7-60

Андрей БЕСПАЛОВ — ЭКСТРЕМАЛ

Служба 01

63 пожара произошло в крае за неделю с 15 по 22 июля.

Среди пострадавших много детей. Они же зачастую являются виновниками пожаров. Например, в селе Шарчино, что в Тюменцевском районе, детишки решили "арендовать" нежилое здание, видно, чтобы во взрослых поиграть. Чтобы усмирить возникший затем в здании огонь, пожарным потребовалось полчаса. Сильные ожоги (более 50 процентов тела) получили трое детей 11-14 лет. Здание сгорело полностью.

В Барнауле в пригородном поселке Борзовая Заимка 17 июля с диагнозом "отравление угарным газом" были госпитализированы девочка и 40-летняя женщина. Пожар в частном доме возник в результате короткого замыкания. Предположительно по этой же причине загорелся дом в селе Воеводское. Хозяйка дома, пенсионерка, погибла. Короткое замыкание в электропроводке стало причиной пожара в частном доме, расположенном в Центральном районе Барнаула. Хозяйка получила ожоги. Материальный же ущерб составил 600 тысяч рублей.

Служба 03

2170 раз выезжали по вызовам врачи Барнаульской станции скорой помощи.

Особенно тяжелым был необыкновенно жаркий субботний день. 20 июля произошло 12 дорожно-транспортных происшествий, в которых пострадали 20 человек. В одном из этих ДТП было травмировано сразу девять человек, двое - мама с дочкой -погибли. В последующие два дня в городе случилось еще восемь ДТП с пострадавшими.

СООБЩЕНИЯ — НАМЕДНИ

наших корреспондентов

Горняк отметил 60-летие

Этот маленький город на юге Алтая родился в годы войны. Горняк вдохнул жизнь в древний рудник на реке Золотушке, поставлял отсюда тысячи тонн цветных металлов. Став райцентром, решал проблемы развития сельскохозяйственного производства.

Новое время принесло Горняку тяжелые испытания. Так совпало, что к трудностям экономической перестройки добавились объективные обстоятельства: истощились запасы, и рудник пришлось закрыть, несколько лет подряд в районе были жестокие засухи. Но город выжил. В районе сейчас уже восстановлены посевные площади, поднимается животноводство, а потери в промышленности, понесенные от закрытия горного производства, компенсируются развитием переработки сельхозпродукции. Превысила дореформенный уровень производства дробильно-сортировочная фабрика, производящая строительный щебень. Существенный вклад в районную экономику вносят известковый завод, швейники, транспортники, Ремовский завод железобетонных изделий.

Но всего убедительнее о жизнеспособности Горняка свидетельствует социальная сфера. Новый роддом, новый сквер на гектар площади, новый асфальт на улицах города, фонтан на центральной площади, возрожденные из небытия стадион и Дом культуры.

В день рождения города его жители поздравляли друг друга в Доме культуры, пели песни, соревновались на стадионе, а вечером, заполнив центральную площадь города, смотрели в небо, где сверкали огни праздничного фейерверка.

Ученье - свет

В Алтайский государственный технический университет в этом году было подано 5221 заявление от абитуриентов, при том что планируется набрать 1312 человек. Самый высокий конкурс среди бюджетников - на гуманитарном, инженерно-экономическом и факультете сервиса и туризма.

В Алтайском государственном университете абитуриентов - 2890. Из них будут зачислены 1100 человек. Самые серьезные трудности ожидают тех, кто поступает на специальность "Связи с общественностью", где конкурс среди бюджетников - больше шести человек на место. Ненамного меньше и конкурс на отделение журналистики. Только 980 человек из 2098 желающих смогут стать студентами педагогического университета. По традиции здесь самый высокий конкурс среди тех, кто мечтает овладеть иностранными языками.

В медицинский университет - наименьший приток абитуриентов -1130 человек. Однако и плановый набор меньше, чем в остальных вузах, - 460 человек. Из них 360 поступят по целевому направлению, поэтому среди остальных конкурс очень высок на всех факультетах.

Обманутые дольщики создали свой союз

23 июля в ДК шинного завода состоялось собрание обманутых дольщиков ООО СП "Барнаулстрой". В его работе принял участие заместитель главы администрации края, начальник главного управления экономики и инвестиций Владимир Псарев.

На собрании присутствовало более шестисот дольщиков и членов их семей. В результате голосования был утвержден устав "Союз защиты инвесторов ООО СП "Барнаулстрой". По словам В.Псарева, теперь, когда создан легитимный орган, отстаивать права обманутых дольщиков можно будет вполне законными способами, а не пикетами и самозахватами домов. Уголовное дело продлено до 1 сентября, следственная группа увеличена в два раза. Из более чем тысячи ста пострадавших на сегодня опрошено 700 с лишним человек (причем, как выяснилось, не все хотят общаться с правоохранительными органами). Деньги от дольщиков принимало более 20 организаций и фирм, не считая пресловутого И. Дудника, и теперь на каждую квартиру претендуют от 2 до 7 человек. После того, как закончится следствие, все документы будут переданы в суд.

А на бутылке значится: "Вино"...

Контроль за производством и оборотом алкогольной и табачной продукции не сходит с повестки дня налоговых органов.

В Бийске за первое полугодие было проверено около 500 розничных торговых точек и оптовых организаций, в каждой третьей выявлены какие-либо нарушения. В июне проверили киоск N 20 предпринимателя Керимова. На прилавке вино "Монастырская изба", шампанское, коктейли, другие напитки - обычный для магазинчиков набор. Но на бутылках отсутствовала региональная специальная марка. Естественно, инспектор фиксирует нарушение, поскольку продукция без такой марки либо с просроченным сроком годности, либо произведена неизвестно где. А государство от производства и реализации такой продукции никаких налогов не получило. Словом, продукция была изъята, на предпринимателя наложен административный штраф в 20 тысяч рублей.

За отсутствие лицензии на реализацию алкогольной продукции в одной из торговых точек на 50 тысяч рублей оштрафовано ООО "Крестьянское".

В Заринске за отсутствие акцизных марок на бутылках с алкоголем административный штраф вынесен ООО "Париж". Не оказалось документов, подтверждающих легальность производства табачной продукции, в магазине ООО "Экстра", оно тоже оштрафовано.

В Центральном районе Барнаула при проведении проверки торговой точки ООО "Клен-Агро" не оказалось региональных марок на 10 бутылках, а у двух не было сопроводительных документов. Продукция снята с реализации, штраф - 21 тысяча рублей. За месяц в районе налоговики провели 23 проверки, в 7 случаях выявлены нарушения. Сумма штрафов составила 91 тысячу рублей.

Автобусы-фигуристы

В Рубцовске прошли городские соревнования по фигурному вождению автобусов. Такая демонстрация профессионального мастерства проводится несколько лет.

На главной городской площади им. Ленина 22 участника соревнований выполняли 8 сложных упражнений. Зрители и не подозревали, какими маневренными в руках мастеров могут быть обычные автобусы. Впервые соревновались водители такси на своих "Волгах".

Победителями стали Олег Несмачный на "Икарусе", Николай Попов на "ЛиАЗе", Сергей Степин на "ПАЗе" и Сергей Оськин на "Волге". Им вручили призы и грамоты. Приз "За волю к победе" достался самому молодому и по возрасту, и по стажу Максиму Будилеву. Приз зрительских симпатий завоевал водитель такси Алексей Соловцов. Все победители примут участие в краевом конкурсе.

В пути хулиганят меньше

Алтайское линейное УВД на транспорте подвело итоги работы за полугодие.

По сравнению с прошлым годом число совершенных преступлений значительно снизилось. Раскрываемость была почти стопроцентной. Уменьшилось количество краж в пассажирских и электропоездах, наполовину стало меньше преступлений, которые совершают подростки.

Зато увеличилось число грабежей и изъятых из незаконного оборота наркотиков - около 58 килограммов. Оперативники изъяли 13 единиц оружия и 24 килограмма различных боеприпасов. Чаще всего людей задерживали за нарушение антиалкогольного законодательства. За хулиганство было оштрафовано более 700 человек.

Читателей информировали: Л. Стрижкин, Е. Гиганова, В. Токмаков, Л. Маковецкая, В. Тишков, В. Кулешов.

ПОГОДА

СЕГОДНЯ днем в крае и Барнауле преимущественно без осадков. Ветер неустойчивый, 6-11 м/сек. Температура днем в крае плюс 21-26, в Барнауле - плюс 21-23.

26 и 27 июля преимущественно без осадков. Ветер переменный, 5-10 м/сек. Температура ночью - плюс 10-15, днем - плюс 22-27.

Долгота дня:

25 июля - 16 час. 05 мин., 26 июля - 16 час. 02 мин., 27 июля - 15 час. 59 мин.

Алтайский гидрометцентр.

Александр АСТАПОВ

В ПАРТИЯХ И ДВИЖЕНИЯХ

Сплачивают или растаскивают?

Прошло совместное заседание правления краевой организации Аграрной партии России и президиума краевого Агропромсоюза. Основной вопрос - об отношении к недавно созданному Российскому аграрному движению, в которое предложено войти и Аграрной партии. Председатель краевой АПР Александр НАЗАРЧУК подчеркнул, что вопрос имеет давнюю предысторию:

- Ситуация повторяется, и она имеет явную предвыборную нацеленность. Аграрное движение под нажимом Черномырдина пытались создать еще в 1995 году, перед выборами в Госдуму. Но тогда Аграрная партия была сильна, имея 54 депутата в Госдуме, большое влияние в Совете Федерации. Она добилась подписания соглашения с правительством о выделении на поддержку АПК не менее 10 процентов расходной части федерального бюджета, добилась принятия закона о заготовке и поставках сельхозпродукции для государственных нужд - и президент вынужден был его подписать. Под давлением аграрной фракции из правительства убрали Хлыстуна, и министром сельского хозяйства был назначен Назарчук. Но сами слухи о создании аграрного движения дезориентировали тогда людей, и АПР на выборах не прошла в Госдуму. Ее продвижение на местах блокировали губернаторы, а в Татарстане вообще не показали данные о большой поддержке АПР. Сейчас, почти за полтора года до новых выборов, реанимируется старая идея: Аграрную партию вновь хотят не пропустить в Госдуму.

На заседании прежде всего проанализировали, кто инициаторы создания Российского аграрного движения и чего они хотят? Достаточно взглянуть на состав оргкомитета. В нем - президент "Альфа-банка" П.Авен и другие банкиры, гендиректор компании "Балтика" Т.Боллоев, президент компании "Агрос" Д.Ушаков, руководители крупных агрохолдингов, торговых фирм, ряд губернаторов.

- Что это за люди? Мало кто знает, что недавно банкир Потанин за 300 млн. долларов на корню купил Росхлебопродукт у Чешинского и поставил Ушакова исполнительным директором этой важной заготовительной структуры, - сказал А.Назарчук. - В числе учредителей, в руководящих органах созданного движения и те, кто занят безудержным импортом продовольствия, подрывая экономику российского АПК, и те, кто возражал против принятия закона о финансовом оздоровлении АПК. Да, они много говорят о поддержке отечественного крестьянина и инвестора, о создании эффективного и устойчивого сельского хозяйства, но как им верить, сравнивая слова и дела? Во главе движения поставлен министр сельского хозяйства А.Гордеев, а создавать региональные отделения на местах поручено губернаторам, и эта работа уже активно ведется, в том числе и в Алтайском крае. На мой взгляд, если создается аграрная "партия власти" (а это именно так), то пусть ее создают без Аграрной партии. Потому что никакой поддержки от нового движения крестьяне не получат, и АПР в нем не должна участвовать, а должна идти на выборы, как уже не раз говорилось, самостоятельно.

Участников заседания особо тревожило то, что председатель Росагропромсоюза Харитонов и его первый заместитель Наумов, председатель ЦС профсоюза работников АПК Давыдов - то есть давних союзнических для АПР организаций - на учредительном съезде Российского аграрного движения вошли в его высшие руководящие органы. И хотя они ссылаются, что речь идет только о их личном участии для налаживания тесного взаимодействия с новым движением, это не оправдание, поскольку такие важные решения должны приниматься по постановлению организаций.

- Теперь и Лапшин заговорил о необходимости тесного взаимодействия с новым движением. Не знаю, что он под этим подразумевает, - сказал А.Назарчук, - не представляю, как это Лапшин и Харитонов за одним столом будут решать с банкирами Авеном и Потаниным вопросы по эффективной поддержке крестьян. Ясно одно - движение создано для того, чтобы растащить на выборах голоса сторонников АПР. Непонятно, от кого Гордеев, возглавив движение, собирается защищать крестьян. И каким образом - выставлять пикеты под окнами своего министерства? Да сегодня не Гордееву бы защищать крестьян, а надо крестьян защитить от Гордеева. Потому что сегодня Москва завезла уже по 41 литру импортного молока на каждого жителя столицы, а то же алтайское молоко не находит сбыта. Зерно у своих хозяйств не закупается, только нынче за короткий срок дизтопливо подорожало вдвое, в целом политика государства по отношению к крестьянам - разрушительная. И под знамена такой политики предлагают встать Аграрной партии?

Дискуссия на заседании была острой. Столкнулись крайние мнения. Одни однозначно видели цель нового движения в стремлении не сплотить, а раздробить силы, которые по-настоящему защищают крестьян. Другие, ссылаясь на провозглашенные аграрным движением задачи, общие с АПР и ее союзниками, предлагали тесно взаимодействовать с ним. А один выступавший предложил, чтобы АПР пошла на взаимодействие с аграрным движением, чтобы возглавить его.

В конце концов пришли к мнению, что это не получится. Аграрное движение, создав отделения в половине регионов (прежде всего за счет сети АПР и Росагропромсоюза, если они войдут в это движение), немедленно преобразуется в партию. И тогда организации, поглощенные им, полностью исчезнут с политической арены.

В итоге единогласно было принято решение предостеречь руководство АПР как от личного вхождения в созданное крайне правое аграрное движение, так тем более от вовлечения в него всей Аграрной партии. Аналогичное решение было принято по своей линии президиумом краевого Агропромсоюза.

На заседании правления краевой АПР также заслушан отчет руководства ребрихинского отделения по активизации работы и налаживанию учета членов АПР, информация о юридической регистрации краевой организации. Решен организационный вопрос: в члены совета и правления краевой АПР кооптирован председатель романовской организации АПР гендиректор ОАО "Романовское ЗПП" И.Будко.

Олег МИКУРОВ, Андрей КАСПРИШИН (фото)

СЛЕД НА ЗЕМЛЕ

Всего-то девятый десяток...

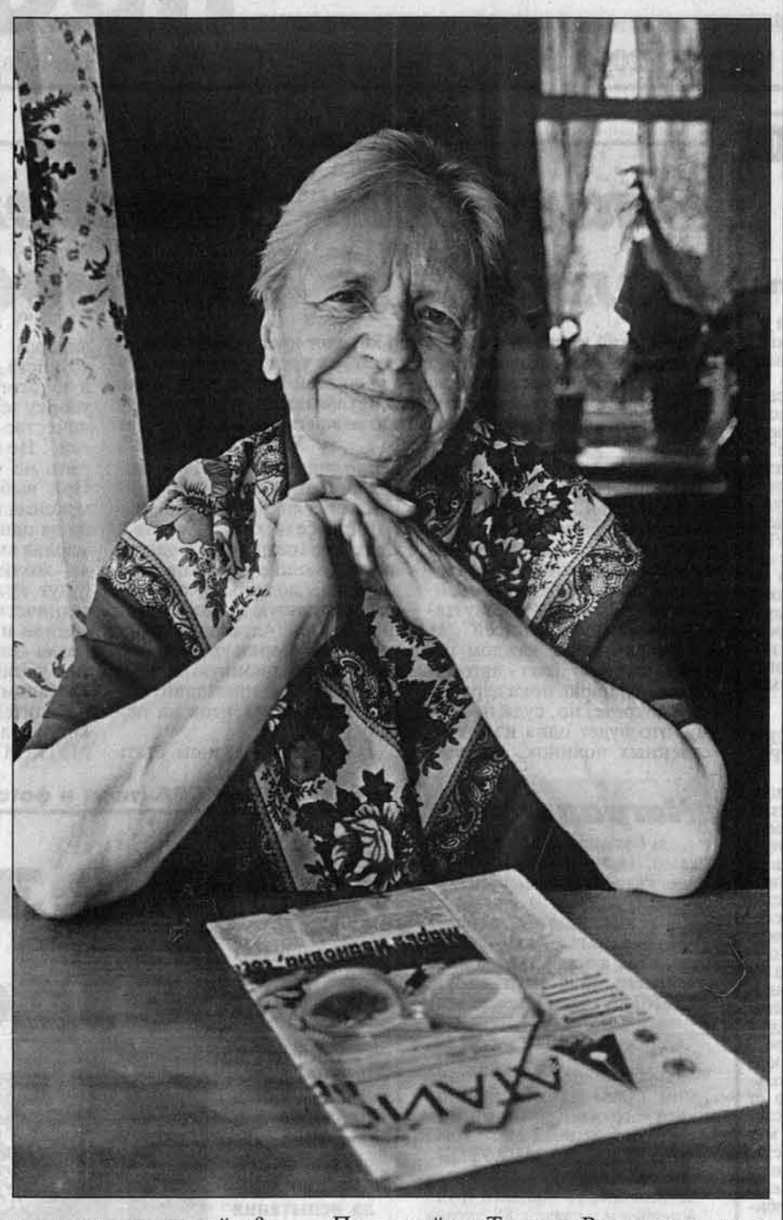

- Проходите, пожалуйста, - встречает нас на пороге Татьяна Васильевна Константинова. - Я "Алтайскую правду" выписываю уже больше сорока лет, с тех пор, как переехала в Бурлу. Хорошо, что не забыли тех людей, о которых писали двадцать-тридцать лет назад. Интересно узнавать, как складывается их судьба сегодня.

На войну Татьяна попала двадцатилетней девушкой по комсомольскому набору. После учебы в Новосибирске была определена в отдельную роту связи полка бомбардировочной авиации Первого Белорусского фронта. Рассказывает, что обучали премудростям радиодела так, что и сегодня в ушах стоят все эти "ти-ти - та-та". Военного лихолетья довелось хлебнуть. Татьяна Васильевна имеет боевые награды.

- Что более всего запомнилось на войне? - Татьяна Васильевна задумалась. - Наверное, страх. Не знаю, стоит ли об этом рассказывать... В 1944 году в Польше определили меня в часовые - штаб охранять. А место было новое - только-только его заняли. Ночь простояла на посту, и чего только мне, девчонке, не мерещилось: и парашютисты с неба, и диверсанты из-за угла, и нечисть всякая. Наутро сменилась с поста - ни жива ни мертва.

После войны Татьяне Васильевне довелось поработать редактором газеты одного из районов Тюменской области, позднее трудилась и в бурлинской районке. Сегодня она давно на пенсии. Смеется, что уже второго прикрепленного к ней социального работника "донашивает" - первая женщина недавно ушла на пенсию. "А что нам, молодухам, - говорит, - всего-то девятый десяток недавно начался".

У НАС В РАЙОНЕ

В память о земляках

Часовня, построенная в тальменском парке Победы, - дань памяти землякам, погибшим в годы репрессий и Великой Отечественной войны. Два года строилась часовня, прибывший благочинный Барнаульского и Северного округов протоиерей Александр Войтович окропил ее святой водой.

В лесхозе - модернизация

Озерский лесхоз вплотную приступил к модернизации производства, успешно внедряет новые, прогрессивные технологии. Оборудование поступает с одного из заводов Калининграда. Теперь наряду с охраной леса в скором времени станут производиться высококачественные столярные изделия и пиломатериалы.

Хотя лето в разгаре

Во многих селах Тальменского района идет активная подготовка к зиме. В Загайново сделан капитальный ремонт отопления в клубе, в Кашкарагаихе специальная бригада отремонтировала три фельдшерско-акушерских пункта, в Новоперуново завершены работы в детской школе искусств, во врачебной амбулатории. Ну, а особо отличилась администрация села Озерки. Вместе с родителями и учащимися средняя школа здесь приняла красивейший вид.

Первая книга

Журналист Петр Горлатов, почти 20 лет работавший в тальменской районной газете, издал книгу стихов, рассказов "А со мною осталась Россия". Издана книга тысячным тиражом.

Борис РОЖДЕСТВЕНСКИЙ.

Встреча на Волге — АКЦИЯ

Баевское "Солнышко"

Наши юные земляки из Баево вошли в число победителей на Всероссийском слете, который завершил акцию "Сельская молодежь... Есть ли у нее будущее?". Слет прошел в начале июля в Самарской области, в большом селе Кинель-Черкассы.

Сельские школьники со всех концов России приехали на Волгу, чтобы рассказать о своих проектах и моделях социальной адаптации сверстников, защиты их интересов. Подумать над тем, как сельская молодежь может эффективнее работать на будущее своей малой родины, на решение ее проблем. Речь шла о вымирании и старении российского села, неравных стартовых условиях для городских и сельских выпускников, сложностях получения профессии и отсутствии широких возможностей для раскрытия творческого потенциала сельчан.

В общем, проблем много, и все они на слуху. И на конкурс были представлены проекты, предложения и модели, в которых шла речь о реальном и конкретном участии сельских ребят в их решении. Среди двухсот проектов, вышедших в финал, была и работа ребят из организации "Солнышко" Баевского района. Она называлась "Улицы нашего села". Ребята изучали историю Баево, работали в архивах, общались со старожилами, провели конференцию, издали две брошюры по истории села, а еще они убирали, мыли и чистили родные улицы. Понятно, что работали они вместе со своей учительницей истории Аленой Митиной, которая сегодня защищает в Москве еще один их проект - учебник для 3-4 классов "История родного села".

Собинфо.

Иван СЕМЫКИН

НАШЕ ИНТЕРВЬЮ

"Сингента" - швейцарская точность

Компания "Сингента" - мировой лидер по производству средств защиты растений и семеноводства - образовалась в ноябре 2000 года в результате слияния фирм "Новартис" и "Зенека". Штаб-квартира находится в Базеле (Швейцария), а 20 тысяч ее сотрудников работают более чем в 50 странах мира.

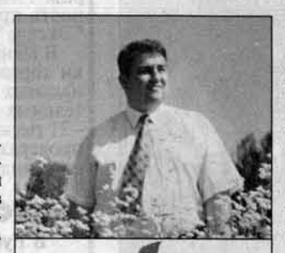

syngenta

ОТ СЕМЯН ДО ГОТОВОЙ ПРОДУКЦИИ ВМЕСТЕ С НАМИ!

На Алтае "Сингенту" представляет Андрей Пичугин. Он окончил АСХИ, аспирантуру в Киеве, работал на Бийской селекционной станции, в агробизнесе. **"Мне очень нравится сотрудничать с этой компанией по той простой причине, что здесь каждый день узнаешь много нового, интересного, что пригодится в жизни и работе"**, - сказал сразу после знакомства Андрей Викторович.

- "Сингента" занимает первое место среди разработчиков и производителей средств защиты растений и третье - на рынке высококачественных семян. Благодаря богатому ассортименту препаратов, мощной технологической базе и большому научно-исследовательскому потенциалу компания лидирует в мировом агробизнесе. В 2001 году объем продаж составил более 6,3 млрд. долларов США, а затраты на научно-исследовательскую работу -более 720 млн. долларов. На науку в нашей фирме денег не жалеют, а потому - в лидерах. Девиз компании - "Мы смотрим вперед и формируем рынок".

- Как давно ваша компания работает в России, что особенного она предлагает нашим земледельцам?

- В России "Сингента" второй год. Вся наша продукция прошла государственные испытания, разрешена к применению в стране. Представительства компании есть в Волгограде, Воронеже, Ростове, Краснодаре, Омске и еще в двух десятках регионов страны, где развито земледелие. Кстати, предприятия "Алтайхимпрома" получают от "Сингенты" действующее вещество многих препаратов и используют их для производства. Компания специализируется на производстве гербицидов, фунгицидов, инсектицидов. Гербициды предназначены для подавления сорных растений или предотвращения их прорастания практически на всех культурах, включая зерновые, овощные и даже плодовые. Применение наших средств защиты дает возможность сократить или полностью исключить механические обработки.

А еще фирма производит фунгициды - вещества, токсичные для грибов и подавляющие развитие их спор или мицелия. Грибные болезни являются причиной значительных - до 30 процентов -потерь урожая многих сельхозкультур, а также снижения качества продукции. Опасность поражения растений болезнями увеличивается у многолетних при возделывании растений по интенсивной технологии. Основные сферы применения фунгицидов - защита плодовых, овощных, зерновых культур. Мы ожидаем общий рост объемов применения этих препаратов во всем мире.

Инсектоакарициды служат для защиты растений от вредных насекомых и клещей. Они применяются в основном на зерновых, плодовых, овощных культурах и картофеле.

Родентициды используют для защиты складов, хранилищ, территорий зерноперерабатывающих предприятий и посевов некоторых культур от крыс, мышей, прочих грызунов. Инсектоакарициды и родентициды помогают предотвратить потери урожая и улучшить его качество.

Самое удивительное, что ни малейшего вреда экологии применение препаратов фирмы "Сингента" не наносит. Это в компании под особым строжайшим контролем.

Средства для обработки семян - это химические или биологические вещества или физические процессы, которыми обрабатывают семена. Обработка семян протравителем - это целенаправленный метод отражения атак вредителей и возбудителей болезней на растущие растения.

- В нынешнем году на Алтае в большинстве районов от 10 до 40 процентов проверенных партий семян яровой пшеницы (более 300 тысяч тонн) оказались зараженными грибковыми болезнями и пыльной головней. Естественно, прежде чем посеять такие семена, их необходимо было "пролечить". Что вы предлагали хозяйствам края для этого?

- Производство препаратов для обработки семян - одно из самых серьезных направлений нашей деятельности. Фирма "Сингента" является лидером по производству фунгицидов для обработки семян, предлагает такие препараты, как "Дивиденд® Стар", "Максим®" и "Апрон® Голд". В настоящее время развернута кампания по выпуску и продвижению фунгицида для обработки семян "Круйзер®" на рынки всего мира. По нашим прогнозам, их продажи в будущем также значительно вырастут.

Особенность нашей компании в том, что мы предлагаем земледельцам весь спектр химических средств, необходимых полеводам при производстве зерна, овощей, картофеля, сахарной свеклы, подсолнечника, различных плодов - от обработки семян, выращивания до защиты складов, где будет храниться ваш урожай. Объясню все на примере самой распространенной культуры на Алтае - пшеницы.

Для обработки семян зерновых компания производит "Дивиденд® Стар". Он защитит от пыльной, твердой, каменной (ложной) головни, корневой гнили, сетчатой пятнистости, септориоза, плесневения семян. Одного литра этого препарата достаточно для обработки тонны зерна. И при этом эффект будет стопроцентный. Препарат защищает культуру, начиная от посева до того времени, когда растения окрепнут, обеспечивает оптимальную густоту стояния при минимальном расходе семян.

Кстати, спешу заметить, еще больше вас приятно поразят наши цены. У нас разработано несколько вариантов форм расчетов за приобретенные препараты, в том числе и с рассрочкой платежа до девяти месяцев.

Итак, семена обработали, посеяли, ждем всходов. На 21-й день после их появления для защиты от сорняков компания на выбор, ваше усмотрение предлагает несколько видов гербицидов. "Банвел®" (0,15-0,2 л на гектар), "Логран®" (6,5-10 грамм на гектар), "Линтур®" (150-180 грамм на гектар посевов) защитят ваши поля от многолетних и однолетних двудольных сорняков, "Топик®", "Грасп®" - от однолетних злаковых, в том числе овсюга, проса.

Далее, если посевы зерновых вдруг заболели, обращайтесь скорее к нам. Отличный препарат, появившийся на рынке совсем недавно, -"Альто® супер" спасет посевы от мучнистой росы, ржавчины бурой, желтой, стеблевой, гельминтоспориоза, септориоза, пиренофороза... и других заболеваний. Всего 400-500 граммов препарата достаточно будет для обработки целого гектара зерновых. ОПХ "Комсомольское" в прошлом году впервые попробовало наши препараты. Результат им понравился. Сегодня для обработки большей части посевов закуплены наши гербициды. ГУП "Индустриальный", учхоз "Пригородный" и еще более ста хозяйств края - наши активные партнеры. Более того, минувшей весной в 13 хозяйствах края, в разных природно-климатических зонах мы заложили производственные "опыты". Скоро пригласим специалистов края, подведем первые результаты, подробно расскажем о том, что мы предлагаем для защиты растений.

Практически на весь вегетационный период выращивания зерновых для защиты от вредителей - тли, хлебной жужелицы, злаковой мухи, клопов вредной черепашки, проволочника, блошки - фирма предлагает "Базудин®", "Актара®", "Каратэ®", "Каратэ Зеон".

Прежде чем заложить урожай на длительное хранение, поторопитесь обезопасить сохранность хлеба в складах: обработайте помещения инсектицидом "Ателлик", и вредители запасов оставят его в покое. Для уничтожения грызунов имеем прекрасное средство "Клерат". Аналогичные программы защиты разработаны компанией и для сахарной свеклы, овощных культур, подсолнечника, картофеля. Спешу заметить: многолетними наблюдениями специалистов официально зафиксировано, что препараты фирмы "Сингента" не накапливаются в растениях и почве, а потому совершенно безвредны для человека.

- В этом году на Алтае расширены посевы сахарной свеклы, руководители хозяйств за счет этого планируют существенно поправить финансовое положение. Многие по-прежнему выращивают эту культуру практически вручную.

- Производителям сахарной свеклы компания предлагает весь комплекс препаратов по защите от вредителей, болезней и сорняков. Наша новинка - "Апрон® Голд", препарат для предпосевной обработки семян, прекрасно справится с корнеедом всходов, защитит семена от пероноспороза. "Дуал® Голд", "Фюзилад® супер", "Фюзилар Форте", "Ураган®" помогут справиться с однолетними и многолетними злаковыми, двудольными сорняками,обеспечат чистоту плантаций. Есть препараты для борьбы с вредителями. Например, "Каратэ®" успешно справляется с свекловичной блошкой, тлей, долгоносиком. Новый препарат "Альто® супер" избавляет посевы сахарной свеклы от многих болезней, например, церкоспороза.

- Наш разговор будет неполным, если я не спрошу вас о средствах защиты картофеля от колорадского жука и фитофтороза - напасти последних лет.

- Колорадский жук может снизить урожайность на 70-80 процентов, а иногда и полностью его уничтожить. Осознавая это, ученые нашей компании разработали препарат под названием "Актара®" -инсектицид, который не только защищает растения, но и повышает урожайность.

Наш препарат быстро проявляет свою эффективность за счет контактного и кишечного действия на вредителя. Быстро проникает в листья, особенно в молодые побеги, предпочтительные для колорадского жука. "Актара®" защищает картофель от вредителя до трех недель. Уникальна его формуляция - вододиспергируемые гранулы легко растворяются и не пылят. Умеренно токсичен для человека. Быстро разлагается на почве вокруг растения. Применяется против личинок жука практически всех поколений, взрослых насекомых. Норма расхода - 60 г на гектар (соответственно для частников - 0,6 г на 100 кв. м при расходе 5 л на сотку). Применяется в широком температурном режиме. Выпускается в упаковке по 250, 40 и 4 г.

Для решения проблемы фитофтороза картофеля предлагаем новый препарат "Ридомил Голд", а практически уничтожить основные болезни огурцов, томатов, виноградной лозы поможет новый системный фунгицид "Квадрис". Он обладает профилактическим, лечебным и искореняющим действием для таких болезней, как настоящая и ложная мучнистая роса, фитофтороз и многих других.

Спешу сообщить, что приобрести наши препараты можно в "Алтайагрохимии", "Агро 22" и "Агростар". Консультации по применению можно получить в офисе фирмы по адресу Барнаул, ул. Пушкина, дом 11, офис 305.

Желаю всем земледельцам Алтая доброго здоровья, успехов и хорошего урожая.

Виктор ТИШКОВ, пресс-служба УМНС

НАЛОГИ

Кому легко живется

Знакомый директор завода, перефразируя слова поэта, сказал: налоговую систему можно любить, кабы не НДС и не налог на прибыль. Вот были бы они поменьше, тогда и производство можно бы расширять, и обороты увеличивать. А пока многие ловчат.

Но даже и в этих условиях надо создавать равные возможности для всех. Иначе тот, кто заплатил налоги, будет все время в проигрыше. А тот, кто скрывается от налогообложения, экономически более свободен. У него и продукция может быть более дешевой, и свободных средств больше. Да только не спит он спокойно, потому что понимает, что развращает он честных производителей. И с рынка все равно его вытеснят. Даже с помощью налоговых органов.

Более двух лет относительно легко жилось производственно-коммерческой фирме "Силикатчик", что прописана в Железнодорожном районе Барнаула. Налоговая проверка выявила на предприятии завышение себестоимости продукции при расчете налога на прибыль в крупных размерах. Сумма налога, которую предстоит внести в бюджет, составила более 2,2 млн. рублей. Вскрыты нарушения также по налогу с продаж. Всего фирма должна уплатить более 3 млн. рублей.

Выездной налоговой проверкой колхоза "Чуманский" Баевского района установлено, что предприятием не исчислен налог на прибыль, полученной от прочей реализации, а также неправомерно отнесена на возмещение сумма "входного" налога на добавленную стоимость. Это привело к неуплате налогов на сумму 152 тысячи рублей.

После налоговой проверки пришлось дополнительно раскошелиться старательской артели "Дорожная", что в Солонешенском районе. Артель неправильно применила льготу при расчете налога на прибыль, а также неправомерно использовала вычет по НДС по неоплаченному счету-фактуре. Неправомерно относил к возмещению из бюджета "входной" НДС колхоз "Подойниковский" Панкрушихинского района. Теперь придется вернуть в бюджет около 300 тысяч рублей.

Аналогичные нарушения допустил Каменский элеватор. Здесь принимали к вычету НДС по счетам-фактурам, не полностью оформленным. Цена ошибки или небрежности бухгалтера - 39 тысяч рублей.

Не в ладах с законом оказался инструментальный завод Рубцовска. За последние два года на заводе занизили налог на прибыль на 74 тысячи рублей. Выявлены нарушения также по налогам на добавленную стоимость и с продаж. Главный бухгалтер предприятия привлечена к административной ответственности.

У физических лиц в отношениях с бюджетом свой подход: стремление занизить базу, скрыть доходы. Предпринимателем Т. Ракитиной из Ленинского района документально не подтверждены некоторые расходы, неправомерно предъявлен к возмещению НДС. Счета-фактуры оформлены с нарушением, часть закупленного товара использовалась для личных нужд. А некоторых предприятий, от лица которых были выписаны документы, вообще не существовало.

В Крутихинском районе налоговики побывали в крестьянском хозяйстве "Славяне". Установлена неполная уплата НДС и налога с продаж. Хозяйство продавало зерно, а выручка порой просто шла в карман руководителю.

ВНИМАНИЕ, КОНКУРС

"Российская организация высокой социальной эффективности"

Организаторы конкурса: правительство Российской Федерации с участием общероссийских объединений работодателей, объединений профсоюзов. Председатель оргкомитета: заместитель председателя правительства В.Матвиенко.

Конкурс проводится в целях привлечения внимания к решению социальных вопросов и демонстрации на примере лучших организаций (победителей и лауреатов конкурса) высокой эффективности социальной работы, широкого распространения и поощрения положительного опыта в данной сфере.

Конкурс проводится по следующим основным номинациям: "Оплата труда и социальные выплаты", "Условия и охрана труда", "Квалификация кадров, система их подготовки и переподготовки", "Реализация социальных программ на предприятиях и в организациях", "Развитие системы медицинского обеспечения работников", "Малые предприятия высокой социальной эффективности", а также по дополнительным и отраслевым номинациям, количество и номенклатура которых определяются в соответствии с содержанием заявок организаций-участников.

К участию в III Всероссийском конкурсе приглашаются организации, зарегистрированные в Российской Федерации, независимо от форм собственности и отраслевой принадлежности. Заявки на участие направлять до 1 сентября по адресу: 105203, Москва, ул. 15-я Парковая, д. 8.

Телефоны конкурсной комиссии: (095) 464-3333, 464-4845, 463-9590
Internet: http://win.cea.ru/~institut
e-mail: institut@cea.ru

Конкурс "Газета в моей жизни" — "АП" - ЮБИЛЯР

Праздник придумали сами

Моя мама родилась в 1904 году. Она была членом партии. И "Алтайскую правду" выписывала с 1937 года, когда газета стала выходить под этим известным всем именем. А до этого у нас была газета "Красный Алтай", отдельные номера которой долго хранились в доме. Но теперь их нет и нет мамы.

Я уже 45 лет семейная и все 45 лет выписываю "Алтайскую правду". Храню много вырезок. Есть среди них одна особенно дорогая. 31 марта 1993 года в "АП" была опубликована корреспонденция Л.Стрелковой "Не красна изба углами". И рассказывалось в ней о том празднике, который прошел в моей группе детского сада N 11, где я тогда работала воспитателем. Готовилась я к нему долго и основательно, по крупицам собирала старинные вещи. В праздник оформили группу под русскую избу: кровать нарядили подзорами и вышитыми подушками, были у нас и лоскутное одеяло, и салфетки всякие кружевные, и полотенца, старинная посуда, подсвечники, прялка. Даже русскую печь соорудили из плотного картона! Была такая задумка: побывать в русской старине, прикоснуться к нашему давнему национальному быту, поработать и повеселиться. Звучали пословицы и поговорки, загадки и веселые частушки. Девочки учились вязать крючком и на спицах, мальчики - колоть дрова и щепать лучину... Гостей у нас много было - и воспитатели, и мамы с бабушками. Всем понравилось. Думается, что и дети - уже юноши и девушки сегодня - тоже помнят этот наш праздник.

"Можно много доброго почерпнуть из жизни и быта русской семьи. Ведь испокон веков здесь сохранялась славная традиция воспитывать честного, доброго, справедливого, работящего человека и гражданина, - очень верно писала "Алтайская правда". - Многое мы забыли сейчас. Забыли о долге растить детей полезными для общества, забыли о своих обязанностях перед родителями, о личном примере - лучшем воспитателе. Поэтому таким полезным и интересным показалось то, что происходило в барнаульском детском саду N 11".

Эта статья оказала очень благотворное влияние на мою судьбу. Утвердила мою веру в будущее, окрылила меня.

Зоя ЗУБОВА.
г.Барнаул.

Я к вам пишу. Чего же боле?

Это было в 1983 году. Написала я в "Алтайскую правду" зарисовку о коллеге-словеснице Л.Швецовой и вскоре неожиданно для себя получила записку от Н.Прохоровой с приглашением зайти к ней в редакцию.

И вот я на пороге ее кабинета. "Здравствуйте, Ульяна Сергеевна, проходите, - голос звучит приветливо, а глаза смотрят с нескрываемым интересом. - Вот вы какая, оказывается... Да садитесь же, пожалуйста". Приветливая, добрая улыбка, ласковый голос... Хозяйка кабинета уже наливает кофе, угощает и смотрит так, как смотрят на человека, которому очень рады. "Пишущий учитель - это прекрасно... Это не так часто бывает". Надежда Васильевна расспрашивала меня о работе, о семье, и у меня возникло ощущение, будто мы всю жизнь знали друг друга.

Уходила из редакции растроганная, благодарная, воодушевленная. И вот уже 25 лет периодически пишу в любимую газету (так что юбилей газеты - это еще и мой юбилей: четверть века сотрудничества с "Алтайской правдой").

Памятными для меня стали также встречи с Татьяной Ильиной, которая всегда проявляла большой интерес к школе, к работникам образования, к ученикам, понимала наши проблемы и старалась помочь их решать. И, конечно же, "Провинциалка", которую она ведет, никого не оставляет равнодушным: там все - "и божество, и вдохновенье, и жизнь, и слезы, и любовь".

"Алтайская правда" для меня - понимающий друг, мудрый советчик: мне хочется писать туда обо всем, что волнует (об учениках, о коллегах, о проблемах, об интересных людях и т.д.), как другу доверять самые сокровенные мысли и находить на ее страницах массу полезного для себя, в каждом номере узнавать что-то новое, интересное.

Я признательна газете и за то, что благодаря ей познакомилась с интересными людьми. Так, прочитав много лет назад стихи В.Новичихиной, почувствовала в ней единомышленника, захотела рассказать о ней своим ученикам. А потом мы написали поэтессе письмо и пригласили в гости. Была очень трогательная встреча с Валентиной Александровной, и мне, конечно же, сразу захотелось написать об этом в любимую газету. И о Г.Чарикове тоже узнала из газеты, и мы с ребятами стали писать ему письма... Теперь и В.Новичихина, и Г.Чариков - наши лучшие друзья.

А как много значат для читателей рассказы о ветеранах! И как здорово, что неутомимая Надежда Васильевна Прохорова успевает рассказать о них (да так тепло, проникновенно!) в рубрике "Еще не вечер..." Низкий поклон ей за это!

Ульяна БЛЕДНОВА,
педагог.
г.Барнаул.

ВАМ ОТВЕТЯТ

Час прямого провода

Уважаемые барнаульцы! 29 июля с 17 до 18 часов состоится "Час прямого провода" с представителями администрации г.Барнаула. На ваши вопросы ответят:

Председатель комитета городской думы
по социальной политике -**Звягинцев Николай Михайлович (зам.) - 39-33-68**

Первый заместитель главы администрации

Перемазов Игорь Петрович - 39-33-30

Заместители главы администрации
по вопросам благоустройства - **Шепшелев Александр Григорьевич - 39-33-84**
по социальным вопросам - **Черепанов Николай Петрович - 39-33-33**
по правовым и кадровым вопросам - **Штань Стелла Ивановна - 39-33-34**
по экономике -**Шипицин Михаил Михайлович - 39-33-35**

Председатели комитетов
по делам здравоохранения - **Черников Сергей Юрьевич - 35-35-18**
по торговле и бытовому обслуживанию - **Симонова Наталья Ивановна (зам.) - 23-14-54**
по топливу и энергетике - **Покачалов Борис Иванович - 39-33-72**
по образованию - **Черниченко Борис Алексеевич - 22-18-02**
муниципального жилищного хозяйства - **Казаков Александр Владимирович - 35-45-02**
по социальной защите - **Абакумова Татьяна Сергеевна - 35-41-57**
по строительству, распределению и учету жилых помещений - **Сбитнев Владимир Тихонович - 23-77-17**
Директор государственного учреждения "Барнаульский городской центр занятости населения" - **Дудина Любовь Петровна - 62-48-26**
Начальник УМП по благоустройству - **Ефимов Павел Никитович - 23-53-18**

Начальники управлений
внутренних дел - **Турбовец Николай Михайлович - 24-84-70**
архитектуры и градостроительства **Ломакин Вадим Викторович** (зам.) **- 22-21-85**

Заведующие отделами
транспортным - **Калинкин Сергей Юрьевич - 39-33-53**
по промышленности и вопросам труда - **Ильиных Олег Юрьевич - 39-33-73**
по делам молодежи - **Пантюхина Светлана Валерьевна - 39-33-70**

Пресс-служба администрации г.Барнаула.

СХК "Колхоз имени Калинина" Бийского района Алтайского края приглашает на постоянную работу:
агронома-семеновода, старшего прораба, механизаторов со стажем работы в полеводстве.
Жилье предоставляется.
Тел.: (8-24) 71-83-53, 38-34-23, 38-34-45.

ООО "ТИЗ"
Реализует: **ГВОЗДИ** строительные в ассортименте;
ПОСУДОМОЙ
ул.Пушкина, 38а
т. (3852) 23-34-43

Реклама "АП" Короленко, 105 5 этаж — АЛТАЙ ИНФОРМ ПРЕСС — Реклама "АП" тел. 23-34-78 факс 23-44-30

ЗАКУПИМ: **МУКУ, КРУПЫ, ГРЕЧКУ, ПШЕНО** И ДР.
ТЕЛ. 30-17-50, П. (067) 3721.

ОРГАНИЗАЦИЯ РЕАЛИЗУЕТ ОПТОМ:
МАСЛА: М10Г2, М10Г2К, А-80, ДИЗ. ТОП.
Доставка по краю, обмен на с/х продукты, сертификаты.
тел.(3852) 24-27-92, п.15763 (067)

ВНИМАНИЕ, АУКЦИОН!

28 августа 2002 года в 11.00 по адресу: г.Барнаул, ул. Молодежная, 3 к. 304 Фонд имущества Алтайского края, как организатор торгов, проводит открытый аукцион по продаже арестованного имущества (акт описи и ареста от 14.01.2002 г.), принадлежащего на праве собственности ООО СП "Барнаулстрой". На торги выставляется частично выполненный цоколь жилого дома "Таун-Хауз" ориентировочной площадью 835,77 кв.м. Имущество расположено на земельном участке, отведенном ООО СП "Барнаулстрой" по адресу: Алтайский край, г.Барнаул, поселок "Солнечная поляна", площадка "Запад-1".

Начальная цена продажи - 504100 рублей. Шаг аукциона - 25000 рублей. Задаток - 60000 рублей - должен поступить на счет Фонда имущества не позднее даты окончания приема заявок. Форма платежа - денежные средства.

Покупатель самостоятельно и за собственный счет осуществляет изготовление техпаспорта, документов на право пользования земельным участком и выполняет действия по регистрации права собственности на объект недвижимого имущества.

Документы, предоставляемые для участия в аукционе:
- заявка установленного образца;
- копия платежного документа, подтверждающего внесение задатка на счет Фонда имущества;
- нотариально заверенные копии учредительных документов и свидетельства о государственной регистрации, бухгалтерский баланс на последнюю отчетную дату, протокол о назначении исполнительного органа, письменное решение уполномоченного органа, разрешающее приобретение объекта продажи, если это необходимо в соответствии с учредительными документами претендента (для юридических лиц);
- копии паспортов (для физических лиц);
- доверенность на лицо, уполномоченное действовать от заявителя при подаче заявки на участие в торгах.

С момента начала приема заявок претендент может ознакомиться с утвержденными РФФИ формами заявки, договора о задатке, протокола о результатах торгов, имеющего силу договора, по вышеуказанному адресу.

Для участия в аукционе претендентам в течение срока приема заявок необходимо заключить с продавцом договор о задатке.

Победитель аукциона возмещает затраты фонда, связанные с подготовкой и проведением торгов.

Порядок проведения аукциона: торги начинаются с объявления начальной цены продажи объекта, которая повышается по мере выдвижения предложений в соответствии с шагом аукциона; выигравшим торги на аукционе признается лицо, предложившее наиболее высокую цену.

Организатор торгов и победитель торгов подписывают протокол о результатах, имеющий силу договора, в день проведения торгов на основании оформленного решения комиссии об определении победителя торгов.

Торги проводятся в соответствии со статьями 447-449 Гражданского кодекса Российской Федерации и порядком организации и проведения торгов по продаже арестованного и изъятого имущества, а также конфискованного, бесхозяйного и иного имущества, обращенного в собственность Российской Федерации, утвержденного РФФИ.

Аукцион, в котором принял участие только один участник, признается несостоявшимся в соответствии со ст.447 ГК РФ.

Прием заявок и документов, необходимых для участия в аукционе, ознакомление с документами на реализуемое имущество и порядком проведения аукциона производятся с момента опубликования, **но не позднее 27 августа 2002 года до 12 часов**, по адресу: г.Барнаул, ул.Молодежная, 3, к. 304, тел. 24-04-96.

Фонд имущества вправе отказаться от проведения аукциона в день торгов.

ГОДОВОЙ ОТЧЕТ

открытого акционерного общества "Алтайэнергоспецкомплект" за 2000 год (утвержден годовым общим собранием акционеров 15 июня 2001 г.).

1. Наименование общества: открытое акционерное общество "Алтайэнергоспецкомплект".
2. Юридический адрес: Российская Федерация, Алтайский край, Первомайский р-он, с.Повалиха.
3. Почтовый адрес: Российская Федерация, Алтайский край, г.Барнаул, Трактовая, 7/4.
4. Зарегистрировано постановлением № 441 администрации Первомайского района Алтайского края от 21 июня 1997 г.
5. Уставной капитал акционерного общества составляет 100000 руб., полностью оплачен и разделен на 1000 штук обыкновенных именных акций номинальной стоимостью 100 руб.
6. Аудитор общества: фирма "Лифо-Аудит". Аудитор имеет лицензию на право проведения общего аудита № 000288, выданную Министерством финансов РФ 9.12.1999 г., приказ МФ РФ № 132.
7. В соответствии с федеральным законом "Об акционерных обществах" и уставом ОАО "Алтайэнергоспецкомплект" ведение и хранение реестра акционеров осуществляет само акционерное общество на бумажном носителе.

БУХГАЛТЕРСКИЙ БАЛАНС

на 1.01.2001 г.
Единица измерения - тыс.руб.

Наименование	Код.стр.	На начало отчетного года	На конец отчетного года
АКТИВ			
I ВНЕОБОРОТНЫЕ АКТИВЫ			
Нематериальные активы (04, 05)	110	38	44
Основные средства (01, 02, 03)	120	12502	15023
Незавершенное строительство (07, 08, 16)	130	48527	46354
Долгосрочные финансовые вложения (06, 82)	140	89	1098
ИТОГО по разделу I	**190**	**61156**	**62519**
II ОБОРОТНЫЕ АКТИВЫ			
Запасы	210	34553	73432
Налог на добавленную стоимость по приобретенным ценностям	220	5436	13585
Дебиторская задолженность (платежи по которой ожидаются в течение 12 месяцев после отчетной даты)	240	99209	140479
Краткосрочные финансовые вложения (56, 58, 82)	250	1055	40095
Денежные средства	260	2781	27420
ИТОГО по разделу II	**290**	**143034**	**295011**
Баланс (сумма строк 190+290)	**300**	**204190**	**357530**
III КАПИТАЛ И РЕЗЕРВЫ			
Уставный капитал (85)	410	100	100
Добавочный капитал (87)	420	48	48
Нераспределенная прибыль прошлых лет (88)	460	5461	16100
Непокрытый убыток отчетного года (88)	475		
ИТОГО по разделу III	**490**	**5609**	**16248**
IV ДОЛГОСРОЧНЫЕ ПАССИВЫ	**590**	**0**	**0**
V КРАТКОСРОЧНЫЕ ПАССИВЫ			
Займы и кредиты (90, 94)	610		44941
Кредиторская задолженность	620	198581	296341
ИТОГО по разделу V	**690**	**198581**	**341282**
БАЛАНС (сумма строк 490+590+690)	**700**	**204190**	**357530**

ОТЧЕТ О ПРИБЫЛЯХ И УБЫТКАХ

Единица измерения - тыс.руб.

Наименование показателя	Код. стр.	За отчетный период	За аналогичный период предыдущего года
1	2	3	4
1. Доходы и расходы по обычным видам деятельности			
Выручка (нетто) от продажи товаров, продукции, работ, услуг (за минусом налога на добавленную стоимость, акцизов и аналогичных обязательных платежей)	010	336827	279755,4
Себестоимость проданных товаров, продукции, работ, услуг	020	317500	258071,4
Коммерческие расходы	030	18791	15013,7
Управленческие расходы	040		
Прибыль (убыток) от продаж (строки 010-020-030-040)	050	536	6670,3
II Операционные доходы и расходы			
Проценты к получению	060		
Проценты к уплате	070		
Доходы от участия в других организациях	080		
Прочие операционные доходы	090	40304	
Прочие операционные расходы	100	439	530,4
III Внереализационные доходы и расходы			
Внереализационные доходы	120	12	147,5
Внереализационные расходы	130	350	301,5
Прибыль (убыток) до налогообложения (строки 050+060-070+080+090-100+120-130)	**140**	**40063**	**5985,9**
Налог на прибыль и иные аналогичные обязательные платежи	**150**	**4396**	**596,6**
Прибыль (убыток) от обычной деятельности (строки 140-150)	**160**	**35667**	**5389,3**
IV Чрезвычайные доходы и расходы			
Чрезвычайные доходы	**170**		
Чрезвычайные расходы	**180**		
Чистая прибыль (нераспределенная прибыль (убыток) отчетного периода (строки 160+170-180)	**190**	**35667**	**5389,3**

Сведения о размере чистых активов

Чистые активы ОАО на конец финансового года составили 16248 тыс.руб., что в 162 раза больше уставного капитала и в 162 раза больше установленного для ОАО федеральным законом "Об акционерных обществах" минимального размера уставного капитала" (тысячекратная сумма минимального размера оплаты труда).

Аффилированные лица:

1. Криворотов В.И. - генеральный директор ОАО "Алтайэнергоспецкомплект" - владеет 5% голосующих акций ОАО "Алтайэнергоспецкомплект".
2. 000 "АЭСК-ФОРЭМ" - дочернее общество ОАО "Алтайэнергоспецкомплект" с 100% участия в уставном капитале.
3. 000 "ФЦ Инвест" - дочернее общество ОАО "Алтайэнергоспецкомплект" с 56% участия в уставном капитале.
4. 000 "Алтайэнерголес" - дочернее общество ОАО "Алтайэнергоспецкомплект" с 100% участия в уставном капитале.

Справки и дополнительную информацию заинтересованные лица могут получить по адресу: г.Барнаул, ул.Трактовая, 7/4, тел. 54-34-34, тел./факс 54-34-80.

Людмила МАКОВЕЦКАЯ — Проблемы и решения — НАШЕ ЗДОРОВЬЕ

Лучше меньше, да лучше

В Рубцовске завершилась реструктуризация системы здравоохранения, из-за чего полгода по всему городу разлетались обломки копий. Хотя сомневаться в том, что она произойдет, и мешать этому было наивно, ибо пойти на такой шаг нужно было еще "вчера".

До нынешнего года городская система здравоохранения представляла собой нечто странное в современном понимании. В свое время каждый крупный завод Рубцовска позаботился о том, чтобы построить свою больницу. В результате была одна городская скорой медицинской помощи и три больших ведомственных, не считая районной и железнодорожной. И каждая медсанчасть была многопрофильной, отделения в больницах дублировали друг друга. Когда город принял эти три лечебных учреждения в муниципальную собственность, поначалу на последнее обстоятельство не обращали особого внимания. Однако чем дальше заходили экономические реформы в стране, тем беднее становился городской бюджет и тем больше приходилось затягивать пояса медикам.

Настало время проанализировать состояние городской медицины, и специалисты за голову схватились. По всем нормативам оказалось, что в горбольницах 450 лишних коек, и говорить о том, что они использовались эффективно, увы, не приходилось. К вечеру большинство больных, получив лечение, уходили из стационаров домой. По сути отделения работали в режиме дневных стационаров. Сегодня действительно можно успешно лечить пациентов, уменьшая время пребывания в стационаре. Это вполне позволяют делать новые медицинские технологии, более эффективные и менее затратные. Но при наличии коек врачи просто обязаны были найти больных!

Может быть, рубцовчане болеют чаще других жителей края? Однако беспристрастные данные статистики свидетельствуют о другом. В среднем рубцовчанин посещает поликлинику 9 раз в год, бийчанин -10,6, барнаулец - 11,8. Если говорить о распространенности заболеваний на 1000 человек, то в Рубцовске она составляет 1868, в Барнауле - 2051, в Бийске - 2404.

Небольшие отделения на 25-30 коек в бывших ведомственных больницах приводили лишь к распылению сил и средств и разной интенсивности работы врачей. При одинаковой заработной плате нагрузка на врача, работающего в больнице, оказывающей экстренную помощь, в несколько раз превышала нагрузку его коллеги из медучреждения, куда поступали плановые больные.

Решение о реструктуризации было логичным и неизбежным. На "ура" в городе оно не прошло. Слишком много оказалось желающих заработать себе политические очки, критикуя действия городской администрации. Но последняя проявила волю, и на сегодняшний день система здравоохранения в Рубцовске приобрела более-менее стройный вид. Из четырех муниципальных больниц осталось три. Первая специализируется на экстренной хирургической помощи, травматологии, гинекологии, нейрохирургии и урологии. Вторая оказывает экстренную терапевтическую помощь, имеет эндокринологическое, неврологическое и реанимационное отделения. Третья располагает глазным, кардиологическим, плановой хирургии и нейроотделением. В бывшей четвертой сейчас размещается поликлиника горбольницы N 3 на 24 участка, которая до этого располагалась в трех разных зданиях, находящихся довольно далеко друг от друга, что создавало огромные неудобства для больных. Сегодня эта поликлиника стала полноценным лечебным учреждением амбулаторного направления. Здесь ведется прием терапевтических больных, работают "узкие" специалисты, находятся лаборатории, физиотерапевтические службы, рентгенкабинет, центр амбулаторной хирургии и центр по гипертонии. Разумеется, собранное в одном месте мед-оборудование используется куда более эффективно, нежели раньше. После завершения ремонта поликлиника сможет принимать до 750 посетителей в день.

Еще одна немаловажная деталь. В ходе реструктуризации не был сокращен ни один медик. Трудоустроили всех. Врачей же по-прежнему не хватает. Дефицит кадров - более 120 человек. Городские власти надеются, что эту проблему удастся хотя бы частично решить, отдав под общежитие медикам одну из освободившихся поликлиник горбольницы N 3, располагавшуюся в жилом доме.

Конечно же, бить в ладоши рано. Болевых точек в рубцовской медицине немало. В жутком состоянии кожно-венерологический диспансер, размещенный в трех бараках(!), уже не подлежащих ремонту. Не лучше условия и у психиатрической службы. Стоматологическая поликлиника находится в жилом доме, а это значит, что в ней нельзя развернуть физиокабинеты и рентгенслужбы. Но все же главное - начать. Начало это положено. И страсти в городе утихли.

Сергей ВУЧЕТИЧ, экономист — Сбербанк — ЭКОНОМИК

Выплаты пострадавшим

В начале июля 2002 г. Федеральное государственное учреждение "Фонд взаимопонимания и примирения" и Сбербанк России приступили к выплате очередного транша сумм материальной помощи из средств Австрийского фонда "Примирение, мир и сотрудничество" гражданам России, привлекавшимся в годы Второй мировой войны к рабскому и принудительному труду на территории нынешней Австрийской республики.

15 февраля 2000 года правительство Австрии объявило о своем намерении предоставить гуманитарную помощь. Если лицо, которое имело на нее право, умерло после этой даты, выплату получат наследники в соответствии с национальным законодательством. В мае 2000 года в венском дворце Хофбург под председательством уполномоченного австрийского правительства Марии Шаумайер и американского вице-министра по финансам Стюарта Айзенштата состоялась конференция по примирению, в которой участвовали делегации из всех стран Восточной Европы. На ней была достигнута договоренность, что Австрия выплатит им в качестве гуманитарной помощи за моральные и физические страдания примерно 430 миллионов долларов США. Половину этой суммы выделит из государственной казны правительство, а оставшиеся деньги должны собрать частные австрийские фирмы, использовавшие в годы войны рабский труд подневольных жертв фашизма. Таких предприятий насчитывается несколько сотен. Среди них, например, известные концерны "Фест-Альпине", "Аустеррайхише индустрии", "Бернсдорф", "Белер-Удехольм", "Техэлин", торговый и аукционный дом "Дорогеум", австрийское объединение почтовых и сберегательных касс "ПСК", дунайское пароходное общество "ДСГ" и другие. К концу года в Вене были подписаны соответствующие соглашения между правительствами Республики Австрия и других стран о сотрудничестве по вопросу добровольных выплат Австрией лицам, которые привлекались национал-социалистским режимом к рабскому и принудительному труду.

Общий размер транша, приходящегося на Россию, составляет около 6 млн. евро, материальную помощь получат 2 830 человек из 79 регионов страны. Наибольшее количество получателей приходится на Брянскую (239 человек), Курскую (226 человек) и Ростовскую (211 человек) области.

В соответствии с австрийским законом лица, привлекавшиеся к рабскому труду, получат 7 630 евро, к принудительному труду в промышленности, в государственных учреждениях, на железных дорогах, на почте рейха - 2 544 евро; в сфере сельского и лесного хозяйства и сфере оказания личных услуг - 1 453 евро. Помимо этого, женщины, которым в период принудительных работ пришлось рожать детей в специально отведенных для них нацистами родильных домах или произвести в принудительном порядке прерывание беременности, к основной сумме выплат за соответствующую категорию принудительного труда получат дополнительно 363 евро.

Выплаты начисленных сумм производятся в евро. Для граждан, предпочитающих получать выплаты в российских рублях, Сбербанк России будет устанавливать во всех своих филиалах единый курс покупки евро за валюту Российской Федерации для единовременного проведения получателями средств безналичных (конверсионных) операций в пределах поступивших им сумм материальной помощи в момент получения. Все вышеуказанные операции Сбербанк России осуществляет без взимания комиссионного вознаграждения с граждан.

Продаю УАЗ-452 (1990 г.в., сельский, ХТС, запчасти) или меняю на а/м "Нива". Адрес: ст.Калманка, ул.Новая, 18. **Тел. (251) 25-3-96** (до 10, с 19).

АгроЦентр — Официальный представитель АЛТАЙДИЗЕЛЬ
Лиц.№ГР925679 от 06.12.2001г. Администрация Алтайского края
ЗАПЧАСТИ к ТРАКТОРАМ и КОМБАЙНАМ:
Т-4А, Т-40, Т-150, ДТ-75, К-700, МТЗ, ЮМЗ, "Нива", "Енисей" и др.
Двигатели к ним. Ремни, подшипники, солидол и многое другое.
Адрес: г. Барнаул, ул. Попова, 200, тел.: (3852) 42-53-83, т/ф: 38-80-87; e-mail:agrocntr@ab.ru

Купим токарный станок
1К-62 не ранее 1985 г.в.
Тел. (217) 2-21-24 (259) 27-4-21

Крупозавод "Стар-Коммен" закупаем
ГРЕЧИХУ
3.500 р./т.
Выгодно перерабатываем
Тел.: В Барнауле (385-2) 30-29-76, 31-48-56.

Барнаульский филиал СИБАКАДЕМБАНК
Уведомляет своих клиентов о смене местонахождения.
Ждем вас по адресу: 656002 г. Барнаул ул. Профинтерна, 59
☎ 36-42-43, 36-43-60

Автоцентр ДТА-СЕРВИС
ПРОВЕРКА, РЕГУЛИРОВКА, ТЕКУЩИЙ И КАПИТАЛЬНЫЙ РЕМОНТ ТНВД, форсунок и других узлов дизельной топливной аппаратуры автомобилей отечественного производства и тракторов всех модификаций.
Гарантия.
пр.Космонавтов, 71, т.(3852) 51-53-54.

РИАТ-АЛТАЙ
г. Барнаул, ул. Северо-Западная, 7А, 2 этаж, офис №1
тел.: 36-15-73, 38-28-55.
ООО "РИАТ-АЛТАЙ" реализует: КАМАЗы, МАЗы, ЗИЛы
- в кредит и лизинг,
- новые и б/у.
ПРИЦЕПЫ, ПОЛУПРИЦЕПЫ, бетоносмесители, автокраны, экскаваторы, коммунальные машины и другая специальная техника.
ВСЯ ПРОДУКЦИЯ СЕРТИФИЦИРОВАНА

Василий МЫЧКА,
участник Великой Отечественной войны

ПАМЯТЬ

История затонувшего золота

В последние годы появляются публикации как в нашей стране, так и за рубежом, в которых умаляется роль Советского Союза в победе над фашистской Германией, а людям внушается, что без помощи союзников СССР проиграл бы войну. Я не хочу преуменьшать помощь союзников. Она действительно была большая, но не бесплатная.

Об этом и хочу напомнить нашим читателям, особенно молодым.

ПРОШЛО 60 лет, как английский крейсер "Эдинбург" в апреле 1942 года с советским золотом покинул Мурманский морской порт и взял курс к Британским островам.

На крейсере в небольших деревянных ящиках находилось 465 золотых 11-13-килограммовых слитков. Всего более 5 тонн. Золото предназначалось в оплату военных поставок союзников.

Однако ни крейсеру "Эдинбургу", ни его грузу не суждено было дойти до места назначения. В Баренцевом море крейсер был атакован фашистскими подводными лодками и эсминцами.

Что произошло с "Эдинбургом", когда он вышел из Мурманска в Англию, сообщил в то время в газете "Правда" участник похода, бывший член военной миссии Советского Союза в Великобритании Сергей Георгиевич Зиновьев.

Когда "Эдинбург" во главе конвоя судов вышел из Мурманска в Англию, то оторвался от кораблей противолодочной обороны и 30 апреля 1942 года был торпедирован фашистскими подводными лодками. Первая торпеда повредила винторулевой комплекс, в результате чего крейсер потерял мореходность. Были попытки спасти корабль, отбуксировать его в Мурманск, но во время второй атаки противника "Эдинбург" получил пробоину в правом борту. Команду с него решено было снять. Чтобы корабль, еще остававшийся на плаву, и драгоценный груз - золото - не достались находившемуся в непосредственной близости врагу, командир флагмана отдал приказ потопить крейсер. Тремя торпедными выстрелами "Эдинбург" 30 апреля 1942 года ушел на дно вместе с золотом и погибшими английскими моряками. Это произошло на расстоянии 170 миль от Мурманска.

Оставшиеся в живых 750 английских моряков были доставлены в Мурманск.

Около сорока лет пролежало судно на дне Баренцева моря. За это время появились глубоководная техника, радионавигационное оборудование и водолазное снаряжение, с помощью которых стало возможным приступить к поиску и спасению золотого груза.

В апреле 1981 года было заключено советско-английское соглашение, подписан контракт с головной компанией "Джессон марин рикаверис лимитед" на выполнение работ по обнаружению крейсера "Эдинбург" и извлечению из него золота на условиях "без спасения нет вознаграждения".

● Драгоценный груз был доставлен в Мурманск, где по достигнутому соглашению он был разделен после выплаты вознаграждения фирме-спасателю. Одна треть - в пользу министерства торговли Великобритании, а две трети получил Советский Союз.

Выбор партнера для выполнения крупномасштабной операции был обусловлен прежде всего тем, что крейсер "Эдинбург", затонувший вместе с погибшей частью экипажа, считается английским военным захоронением и наша страна полностью признавала этот статус и вытекающие из него соответствующие права Великобритании.

Председатель комиссии по приемке золота, заместитель председателя правления страхового акционерного общества СССР ("Ингосстрах") Анатолий Злобин в газете "Правда" сообщал, что по соглашению все расходы по производству поисковых и спасательных работ до благополучной выгрузки золота в согласованных портах несет головная компания. Извлеченный драгоценный груз первоначально должен доставляться в Мурманск. По достигнутому соглашению если драгоценный груз обнаружат, поднимут и доставят в Мурманск, то слитки золота после выплаты вознаграждения фирме-спасателю будут разделены в такой пропорции: одна треть - в пользу министерства торговли Великобритании, которая продолжала оставаться владелицей крейсера "Эдинбург", хотя он был потоплен, а две трети получит Советский Союз.

ПРЕЖДЕ ЧЕМ приступить к работам, компания, с которой заключили контракт, провела тщательную подготовку. Участники экспедиции в деталях изучили конструкцию "Эдинбурга", благо на Темзе в центре Лондона стоит на приколе превращенный в музей "Белфаст", представляющий собой копию затонувшего корабля.

1 мая 1981 года, в день гибели "Эдинбурга", английское поисковое судно "Даммтор" вышло в рейс. Вначале на побережье Норвегии были оборудованы специальные береговые станции для уточнения местонахождения затонувшего крейсера. 10 мая экспедиция прибыла в предполагаемую точку. На дно был опущен контейнер со специальным маневренным аппаратом "Око", который по команде с борта мог плавно обходить и с помощью телекамер производить дистанционный обзор затонувших объектов. Цветное изображение передавалось наверх на монитор, и одновременно шла видеомагнитофонная запись. Поиски увенчались успехом. В середине мая в судовом журнале появилась запись: "Эдинбург" обнаружен".

Тогда на смену поисковому судну встало спасательное судно "Стефанитурм". На борту было 25 специалистов. 15 из них непосредственно участвовали в глубоководных спусках.

К золоту первоначально предполагалось пробраться через большую, величиной 5х5 метров, пробоину. Но там обнаружилась такая груда искореженного металла, что водолазы - профессионалы высшего класса из добровольцев - не смогли проникнуть внутрь.

Тогда было прорезано отверстие в правом борту, чтобы добраться до переборки порохового погреба, где содержался золотой груз. Все это помещение в результате взрыва оказалось загроможденным обломками рухнувшей палубы и других конструкций. А когда вскрыли переборку, обнаружили целые завалы из наносов мазута, труб и прочего. Начали расчищать, обрезать с помощью электрокислородного оборудования, работая зачастую на ощупь, в облаке ила, который отсасывали специальным устройством. Операция была очень опасная. Золото находилось рядом с боеприпасами.

Так продолжалось до 16 сентября, пока наконец один из водолазов не нашел первый слиток. Его подняли на палубу.

На спасательном судне "Стефанитурм" находились два наблюдателя от советских организаций, подписавших соглашение с английской стороной. В их присутствии слиток был зарегистрирован в инвентарной описи под номером один. После этого опись стала быстро пополняться. Большинство слитков упаковали в деревянные ящики. Проще всего было бы погрузить их прямо в ящиках в подъемник. Но сделать это было невозможно. Ящики просто разваливались в руках. Поэтому водолазы вынуждены были переносить бруски по отдельности.

4 октября 1981 года с борта судна сообщили, что из предполагаемых 465 слитков поднято 431.

В связи с началом осенних штормов, сильных ветровых течений, сносивших судно, усталостью водолазов спасательную операцию пришлось приостановить.

Генеральный директор компании К.Джексон заявил, что работы продолжатся весной.

В день ухода судна на воду был опущен венок, состоялась церемония в память погибших моряков.

Драгоценный груз был доставлен в Мурманск, где по достигнутому соглашению он был разделен после выплаты вознаграждения фирме-спасателю. Одна треть - в пользу министерства торговли Великобритании, а две трети получил Советский Союз.

В АНГЛИИ еще живы участники последнего боя "Эдинбурга". Их воспоминания публикуются в газетах. И речь идет не только о золоте. Оставшиеся в живых английские моряки рассказывают соотечественникам о помощи, оказанной им советскими людьми.

При подготовке статьи использованы материалы из газет "Алтайская правда" (N 242 от 13 октября 1981 г.), "Правда" (от 9 и 12 октября 1981 г.), "Неделя" за 1981 г. и других изданий.

Светлана СЕМЕНОВА

"Летний шлягер-2002"

ФЕСТИВАЛЬ

Что такое "Манжерок"?

На туристической базе "Манжерок" прошел второй региональный фестиваль эстрадной песни "Летний шлягер-2002".

Барнаульцев представляли участники из студий "Радуга", "Фантазия" и "Маленькая страна". Из Новосибирска приехала Юля Альбах, выступление которой стало "гвоздем" гала-концерта. Владимир Беркульский, выступавший в двух ипостасях - руководителя и участника, - приехал со своей ученицей Олесей Семеновой. Они представляли поселок Инской Кемеровской области. Впервые за историю фестиваля к сибирским регионам присоединился Дальний Восток. Из Биробиджана приехала руководитель ансамбля "Младушка" Анастасия Швец.

Участники фестиваля получили массу впечатлений, попадая иногда в экстремальные ситуации. Например, во время сплава на катамаранах по Катуни пощекотали нервы не только крутые пороги, но и проливной ливень с грозой и пронизывающим ветром. Или поход на озеро Манжерок, когда солнечная погода в течение пяти минут сменилась дождем с крупным градом, так что никто даже не успел где-нибудь укрыться. Рассказывать о подобных приключениях можно долго. Все сошлись в одном: это было действительно здорово, и жаль тех, кто не приехал на фестиваль.

Организатором "Летнего шлягера" стала барнаульская фирма "АРТ ШОУ". Кстати, 15 июля ей исполнилось десять лет. Заявило о своем желании поддержать мероприятие и министерство культуры Республики Алтай. Но, к сожалению, на гала-концерте не дождались ни его представителей, ни обещанных призов.

Расставание участников фестиваля напоминало разлуку близких друзей, так сплотился коллектив за эту неделю. И это очень важная черта "Летнего шлягера".

Вопрос, быть ли следующему фестивалю, отпал сам собой. Практически все участники не только захотели приехать через год, но и обещали привезти с собой новых исполнителей.

ТРАДИЦИЯ

Выше, сильнее, смешнее

В Рубцовске завершились традиционные военно-спортивные игры. Проводящиеся ежегодно в течение более трех десятков лет, соревнования на этот раз собрали 6 команд.

Им пришлось продемонстрировать свою подготовку в различных видах спорта: от тяжелой атлетики до плавания и ночного ориентирования на местности, а также остроумие и выдумку в концертных номерах. Впрочем, состязания во ВСИ - не самое главное. Здесь, как нигде, воспитывается чувство коллективизма, может, и не модное сейчас, но все же очень важное. Что же касается уровня подготовки команд, то он, по мнению членов штаба ВСИ, повышается год от года. Радует, что молодеет состав участников. Например, нынешние победители - студенты филиала АГУ - почти все первокурсники.

Организаторы игр, имеющих столь давнюю историю, уверены, что у них есть и будущее. Вполне возможно участие во ВСИ команд медиков, педагогов, работников культуры, различных предприятий и организаций города. Появилась идея о постоянной смене места проведения соревнований. Последние лет 5 они были на Чарыше, но в этом году из-за капризов погоды их перенесли на берег реки Алей неподалеку от Веселоярска.

Убивая сразу нескольких "зайцев", военно-спортивные игры остаются не только любимой забавой старых комсомольцев, но и делом, способствующим объединению рубцовской молодежи.

Людмила МАКОВЕЦКАЯ.
г.Рубцовск.

Знакомо не понаслышке

РЕПОРТАЖ

Пятьсот эскимо

Как я продавала мороженое

Палатки с продуктами, цистерны с квасом, холодильники с мороженым встречаются летом на каждом шагу. Кто же там работает, с какими трудностями сталкиваются продавцы? Это и многое другое на собственном опыте выяснил наш внештатный корреспондент.

На бирже труда предложений на сезонную работу в торговле предостаточно - выбирай, что тебе подходит. Но обязательно требуется санитарная книжка, а в некоторых местах удостоверение кассира-продавца. Для студентов удобнее вариант с торговым договором. Но и он далеко не всегда спасает от обмана и подвохов работодателей. Хозяин - барин.

Мне выдали фирменный фартук и кепку. В восемь часов утра привозят холодильник и тут же выгружают несколько коробок мороженого. Расписываюсь за них в счет-фактуре и тщательно пересчитываю весь товар. Меня предупредили знакомые: торговавший до меня продавец, машинально подмахнув фактуру, оказался обманутым на несколько коробок дорогого мороженого и два месяца отрабатывал их стоимость.

До начала рабочего дня пятнадцать минут. Надо разложить мороженое в холодильнике, запомнить цены - ассортимент около сорока наименований.

Уже толпятся нетерпеливые ребятишки, подгоняют меня. Старательно считаю деньги. Очередь быстро растет. "Забава", "Умка", "Москва златоглавая"... Сколько же она стоит? С трудом нахожу и отскребаю примерзшие к коробке ценники. Продавцу следует знать все вкусы, чтобы рассказывать о них покупателям. Пробую шоколадное, персиковое, ореховое, ягодное... Чтобы наесться, мне хватило трех эскимо. Вот и сбылась мечта детства. Интересно: люди, видя, что ем я, стараются купить такое же.

Напротив девушка торгует хот-догами. Ей тоже непросто: сосиски не должны подгореть, печка - перегреться, а электрический провод - мешать пешеходам. За всем уследить сразу не удается. А еще у нее постоянно не хватало мелочи, разменять крупные купюры - вечная проблема, ведь товар без присмотра не оставишь. Продавец никак не защищен от хулиганов, мошенников.

Вновь подошли покупатели. Дети выбирают. Они за раз могут съесть до десяти мороженых, признались их родители. Оказалось, я совсем не умею считать в уме. Хорошая возможность подучиться. "Восемьдесят семь рублей", - пришла мамаша на помощь, протягивая деньги. "Угощайтесь на здоровье", - улыбаюсь им в ответ, судорожно пытаясь досчитать на калькуляторе сумму. Кажется, тетя ошиблась... Впрочем, в мою пользу. Еще покупатели: дама преклонного возраста и седой мужчина. Замерли в замешательстве. "Позвольте вам помочь, - предложила я. - Самое вкусное и недорогое - "Сластена". Вам больше по вкусу шоколадное или сливочное?" Они купили восемь штук, все разные, для внучат.

В этом году лето дождливое. Когда пошел моросящий дождь, мне очень захотелось бросить все и убежать домой. Но я, промокшая до ниточки, замерзшими руками рассчитываю очередного покупателя. В Барнауле мороженое едят при любой погоде, зимой и летом.

Обеденного перерыва нет, а есть хочется. Пришлось подкрепиться тем, что под рукой, но мороженое уже не лезет. Девушка у цистерны с квасом в двух метрах от меня, дружелюбно протянула свой бутерброд. Она даже разрешила посидеть на ее стульчике - мне-то табуретка не полагается.

Ближе к вечеру народу на улице прибавилось, ни один не проходит мимо голубого холодильника со сладостями. На новенькой "Ауди" подъезжает мужчина. Несмотря на жару, он в пиджаке и при галстуке. Ловко достал из пухлого бумажника сотню и попросил крохотный тортик-мороженое. "Забыв" сдачу, сел в иномарку и уехал. Но чаще общалась с другими: с компанией студентов, потративших не более пяти рублей на каждого, со старушкой, купившей помятое мороженое за полцены, девочкой на огромных дребезжащих роликах. За день мне удалось продать коробку "стаканчиков" и столько же "Забавы". Более дорогое мороженое берут реже и после уговоров.

Рабочий день продавца заканчивается около 19-20 часов. В выходные и праздники уличные торговцы вынуждены стоять по 12 часов в день. Тут хоть потоп - но торгуй. Правда, после недели такого труда полагается неделя отдыха. А некоторые фирмы устанавливают график работы через день. Зарабатывает уличный продавец немного. Если место оживленное, выгоднее согласиться на проценты: до пяти от выручки плюс тридцать рублей каждый день за выход. Но когда подводит погода, когда улица на окраине города, надежнее фиксированная плата - 1500-1800 рублей. Работа сезонная, выматывает сильно - долго на ней не задерживаются.

Вечером за холодильником приехали на полчаса позже назначенного. За промокший зонтик получила выговор - от дождя он становится тусклым. Кроме того, работодатель заявил: если привозимое мороженое не будет реализовываться в течение трех-пяти дней, я быстро распрощаюсь с этим местом. Вот ведь как можно экономить: принять на работу неопытных продавщиц, определить испытательный срок - два-три дня, а потом просто выгнать их, ничего не заплатив.

Домой добираюсь с трудом. Ноги гудят, голова болит, в ушах звенит. Теперь знаю, почему у уличного продавца обветренное лицо и усталые глаза.

Ирина КЛОЧКОВА,
студентка отделения журналистики.

Виктор ВЕДРОВ,
судья Центрального районного суда Барнаула

Закон и мы

НАРКОСТОП

"Дурман" не развести руками

Недавно в Центральном районном суде Барнаула был обобщен практический опыт работы по уголовным делам (рассмотренным в 2000-2001 годах), в основу которых легли преступления, так или иначе связанные с наркотиками (распространение, незаконное приобретение и хранение наркотических средств, содержание притонов).

Все приведенные ниже примеры взяты из конкретных дел, за ними - реальные люди.

"Малина" - ягода... Атас!

Надо сказать, что разнообразием причин, по которым люди начинают заниматься продажей и распространением наркотиков либо содержанием притонов, эти дела не блещут. В сущности причина одна - деньги (около 60 процентов осужденных за эти преступления не имели определенных занятий), точнее, их отсутствие в достаточном количестве. А уж куда подследственные расходовали добытые незаконным путем средства, значения не имеет.

В 2000 году квартиры-притоны были установлены по улицам Партизанской, Чернышевского, Интернациональной, Канатной, Никитина, Тяптина и других. Хозяева этих квартир были привлечены к уголовной ответственности. В ходе следствий установлено, что в квартирах собирались, как правило, одни и те же люди, которые рассчитывались с хозяевами мелкими суммами денег, алкоголем, наркотиками, что, кстати, также уголовно наказуемо. Например, нигде не работающий Ш. был приговорен судом по совокупности преступлений к 2 годам 6 месяцам лишения свободы. Он не только превратил свою квартиру по ул. Промышленной в притон для наркоманов, но и незаконно хранил 0,11 грамма ацетилированного опия, а это количество считается крупным. Несмотря на то, что Ш. подавал жалобу в кассационные инстанции, приговор остался без изменений, а так как он страдает наркоманией второй стадии, наряду с наказанием ему было назначено принудительное лечение.

Кстати. *Лечение от наркомании или от алкоголизма, руководствуясь заключением медицинской комиссии, было назначено 40 процентам осужденных, проходивших по делам, связанным с наркотиками.*

Коробочка кайфа

Под оборотом наркотических средств подразумеваются не только приобретение и хранение наркотиков, но и их сбыт, перевозка, пересылка, а также изготовление и переработка.

Фото Е. НАЛИМОВА.

Конечно, наиболее жесткие санкции (максимальный срок лишения свободы - до 15 лет с конфискацией имущества) применяются в зависимости от квалификации и степени общественной опасности совершенного преступления, личности виновного, наличия отягчающих обстоятельств. Например, когда преступление совершается группой по предварительному сговору. Но и за сбор дикорастущей конопли можно поплатиться. Как это и случилось с двумя несовершеннолетними Ж. и Ш., которые, собрав 0, 52 грамма конопли и намереваясь покурить, набили ею сигареты, но были задержаны. Были привлечены к уголовной ответственности и трое жителей п. Затон, пытавшиеся получить из маковой соломки, 995 граммов которой они хранили на квартире одного из них, опий. Правда, суд, учтя то, что они несовершеннолетние и впервые привлекаются к уголовной ответственности, отнесся к ним гуманно - к лишению свободы они были приговорены условно.

Гораздо строже была наказана Ч. - 8 лет лишения свободы с конфискацией имущества. Она контрабандой привезла из Кыргызстана в Барнаул крупную партию гашиша, из которой успела сбыть 5316,7 грамма для дальнейшей продажи А. Последняя к торговой деятельности привлекла собственного несовершеннолетнего сына. Вместе они расфасовывали гашиш по спичечным коробочкам - так продавать выгодней и удобней, но были при этом задержаны сотрудниками милиции. Все трое признаны судом виновными. А. было назначено девять лет лишения свободы с конфискацией имущества, так как, кроме незаконных операцией с наркотическими средствами в особо крупном размере, она виновна в вовлечении несовершеннолетнего в преступную деятельность.

Кстати. *Анализ судебной практики также показал, что самым ходовым наркотиком в Центральном районе является гашиш, затем идут марихуана, героин, маковая соломка, конопля.*

Не надо грузить опий бочками, чтобы попасть за решетку

В последние годы в стране произошло резкое повышение наркоактивности. При изготовлении наркотиков используются новые технологии, благодаря которым их воздействие на организм стало значительно сильнее растительных средств. И те размеры, что прежде определялись как "небольшие", теперь не могут считаться таковыми. Слишком велика не только медицинская, но и социальная опасность от распространения любых количеств этих новых для нашей страны высокоактивных наркотиков. Сегодня для ряда наркотических средств определение "небольших" размеров отсутствует вообще, по многим наркотикам ответственность за распространение и так далее наступает сразу с "крупных размеров".

Кстати. *Даже 0,05 грамма героина считается крупным размером, а дальше идут "особо крупные".*

Маки, маки, красные маки... За полтинник

Большинство преступлений, связанных с наркотиками, особенно с их сбытом, органам милиции удалось раскрыть благодаря грамотному проведению оперативно-розыскных мероприятий (ОРМ). Данные, полученные в результате проведения ОРМ, органы следствия и суд вправе использовать в качестве доказательств вины обвиняемых, при условии соблюдения всех формальностей они могут стать основой обвинительного приговора.

Именно в результате проведенных сотрудниками милиции ОРМ был задержан с поличным, привлечен к ответственности и осужден М. Во дворе своего дома он хранил 2630 граммов маковой соломки, часть которой продал за пятьдесят рублей гражданину А. и был при этом задержан. М. свою вину не признал. Он утверждал, что соломку хранил для себя, а один из пришедших к нему мужчин вроде бы сам нарвал в огороде мак. Никаких же денег он ни от кого не получал. Тем не менее суд признал М. виновным в незаконных операциях с наркотическими средствами. При этом в основу приговора легли результаты оперативного эксперимента, в том числе показания свидетелей (например, того самого "покупателя"), участвовавших в его проведении.

Кстати. *Закон предусматривает освобождение от уголовной ответственности лиц, занимавшихся приобретением, хранением и иными незаконными операциями с наркотиками, если они добровольно сдали наркотики и активно способствовали раскрытию или пресечению преступлений, связанных с "дурманом".*

В заключение хочу заметить, что, как показывает мировая практика, бороться с наркоманией только силами здравоохранения или правоохранительных органов даже при условии эффективно действующей законодательной базы невозможно. Эта проблема должна решаться всем миром, каждый здравомыслящий человек должен принять в этой борьбе участие - ради будущего наших детей.

МЕЖДУНАРОДНЫЙ ПРОЕКТ

МИФ - это не порошок, МИФ - это форум

А мы - это делегация Сибири: Омск, Томск, Барнаул, Кемерово, Новосибирск и Улан-Удэ. Всего семнадцать человек. Побывали мы в Казахстане, в городе Лениногорске, на молодежном информационном форуме (МИФ). Среди участников - журналисты от 15 до 28 лет, публикации которых прошли отборочный тур. Таковых набралось более двухсот человек. Из России, Казахстана и других стран СНГ.

С первого же дня начались мастер-классы. Сергей Цымбаленко, президент Творческого объединения ЮНПРЕСС в Москве; Октавиан Бивол, глава офиса Детского фонда ООН-ЮНИСЕФ в Астане; Анатолий Лаптев, тот, что снял фильм "Старик и озеро", Чингиз Айтматов.

На закрытие форума пригласили президента Казахстана Нурсултана Назарбаева, а после вечернего концерта Аниты Цой в нашу честь грянул фейерверк.

По итогам в лидеры вышли казахи, получив около 80 процентов наград. Из нашей делегации отметили лишь одного человека, да и та премия уехала в далекий Улан-Удэ.

На память остался длинный список имен и адресов тех, с кем встречусь в следующем году, на другом форуме, теперь уже на озере Иссык-Куль.

Анна ЗАБУРДАЕВА,
TV "Панорама".

Мошенничество

КРИМИНАЛ

Хотелось жить красиво...

Пять лет лишения свободы получил Олег Лавров по приговору суда Октябрьского района Барнаула за мошенничество.

Он пришел на завод, представившись директором несуществующей фирмы ООО "Элегия", якобы зарегистрированной в Республике Алтай. Сделал заявку на приобретение четырех двигателей, пообещав рассчитаться векселями Сбербанка.

Олег нашел покупателя, которому предложил двигатели по цене гораздо ниже заводской. Когда сделка состоялась, деньги, заплаченные за двигатели, оказались в руках у мошенника. На завод, естественно, эти средства не поступили.

Лавров начал жить на "широкую ногу". Купил "Тойоту", сотовый телефон, пейджер. Часть денег он отдал знакомому на хранение под проценты. Однако вскоре был задержан сотрудниками милиции.

Как рассказала помощник прокурора Октябрьского района Оксана Блинова, суд учел смягчающие вину обстоятельства - раскаяние Олега, то, что он ранее не судим, имеет на иждивении маленького ребенка. В связи с этим суд не назначил конфискацию имущества, однако возместить ущерб заводу - 962 тысячи 548 рублей 40 копеек - придется. Автомобиль, пейджер, сотовый телефон, приобретенные на похищенные у завода деньги, изъяты в счет возмещения ущерба.

Тамара ЛОГИНОВА.

АЛТАЙСКАЯ правда
краевая массовая газета

УЧРЕДИТЕЛИ: краевой Совет народных депутатов, администрация Алтайского края и трудовой коллектив редакции

Главный редактор О.Н.ШЕВЧУК.

Редакционная коллегия: А.С.АСТАПОВ, В.В.ДВОРЯНКИН, А.С.ГЕРАСИМОВ (зам. главного редактора), Е.Н.ЖУКОВА (ответственный секретарь), И.Г.СЕМЫКИН, В.А.СИНОЛИЦ (первый зам. главного редактора).

АДРЕС РЕДАКЦИИ: 656043, г.Барнаул, ул.Короленко, 105.
Телефон для справок по редакции: 35-46-85.
Телефон по рекламе: 23-34-78. E-mail: mail@ap.altai.ru
Адрес в Интернете: www.ap.altairegion.ru
Наш расчетный счет: Алтайский банк Сбербанка РФ. г. Барнаул, р/с 40602810202020000209, к/с 30101810200000000604, БИК 040173604 ИНН 2225003653 ОКПО 05905993, ОКОНХ 87100

Редакция может публиковать статьи в порядке обсуждения, не разделяя точку зрения автора. За содержание рекламных материалов ответственность несут рекламодатели. Авторы опубликованных материалов несут полную ответственность за точность приведенных фактов, цитат, экономико-статистических данных, собственных имен, географических названий и прочих сведений. Письма, рукописи, фотоснимки, рисунки не рецензируются и не возвращаются. Материалы, помеченные значком ☑, публикуются на правах рекламы.

ТЕЛЕФОНЫ СОБСТВЕННЫХ КОРРЕСПОНДЕНТОВ «АЛТАЙСКОЙ ПРАВДЫ»:

БИЙСК	- Е.О. Жукова	- (8-24) 22-51-13;	КУЛУНДА	- Н.И.Гуртенко	- (8-266) 22-4-63;	РУБЦОВСК	- Л.Н.Стрижкин	- (8-257) 4-64-48;
КАМЕНЬ-НА-ОБИ	- И.Н.Микуров	- (8-214) 2-17-58;	ПОСПЕЛИХА	- Ю.С.Савельев	- (8-256) 22-2-92;	ТАЛЬМЕНКА	- Б.К.Рождественский	- (8-291) 2-76-93.
						ЯРОВОЕ	- К.К.Сомов	- (8-268) 4-32-55;

Газета зарегистрирована Западно-Сибирским региональным управлением Комитета РФ по печати. Регистрационное свидетельство №41 от 19.07.1995 г.

НАБОР, ВЕРСТКА, ФОТОВЫВОД В КОМПЬЮТЕРНО-ИЗДАТЕЛЬСКОМ ЦЕНТРЕ РЕДАКЦИИ

Сдано в печать - в 15.00
Выход по графику - 17.30.

Индекс 50300.

ТИРАЖ 72.166 экз.

Газета выходит во вторник, среду, четверг, пятницу (тройной номер), субботу.

Отпечатана в ГИПП«Алтай» (ул. Короленко, 105) на бумаге АО «Соликамскбумпром».

Заказ № 1572.