краевая массовая газета

АЛТАЙСКАЯ правда

Газета выходит с 12 августа 1917 года

№ 189 (24090) СУББОТА, 20 ИЮЛЯ 2002 г.

Цена в розницу - договорная

В администрации края

В эти дни

Очередное повышение тарифов на электроэнергию Алтайского края практически не коснется.

Как известно, 1 июля 2002 года Федеральной энергетической комиссией (ФЭК) произведено в этом году уже второе, на этот раз 20-процентное увеличение тарифов на энергию. На своей последней пресс-конференции глава администрации края Александр Суриков назвал решение энергетиков экономическим абсурдом. Однако по существующему законодательству пересмотреть повышенные ФЭКом тарифы можно только через три месяца, т.е. не раньше октября. До этого времени решением Александра Сурикова предприятиям промышленности, сельского и жилищно-коммунального хозяйства, а также для городского электрического транспорта будут предоставляться субсидии на возмещение части энергетического тарифа. В результате тарифы для этих отраслей останутся на прежнем уровне, а для населения стоимость электроэнергии вырастет всего на одну копейку.

Субсидии обойдутся краевому бюджету в 124 млн. рублей. Однако не пойти на этот шаг и ввести предлагаемые ФЭКом тарифы - просто губительно: ни промышленность, ни сельское хозяйство, ни население столь резкого увеличения расценок могут не потянуть, -считает глава края.

Впрочем, по истечении трех месяцев к решению ФЭКа краевые власти еще вернутся и потребуют пересмотра установленных тарифов.

* * *

Александр Суриков провел совещание по реализации в крае федерального закона "О финансовом оздоровлении сельскохозяйственных товаропроизводителей".

Этот документ устанавливает правовые основы и условия реструктуризации долгов сельхозпроизводителей с целью улучшения их финансового состояния до применения процедуры банкротства.

В ближайшее время должна быть образована краевая межведомственная комиссия по финансовому оздоровлению сельхозпредприятий, которую возглавит первый заместитель главы администрации края Александр Куфаев. Именно на эту структуру ляжет не только основная нагрузка по проведению процедуры реструктуризации, но и ответственность за принятие решения о предоставлении сельхозтоваропроизводителям права на отсрочку платежей по долгам.

Александр Суриков призвал руководителей служб, от которых зависит реализация этого закона, ускорить работу, чтобы предприятия сельского хозяйства, имеющие долги, не оказались банкротами.

* * *

Глава администрации края Александр Суриков встретился с народным артистом России Валерием Золотухиным.

Валерий Сергеевич приехал на Алтай, чтобы принять участие в Шукшинских чтениях и выступить перед земляками с концертами. А Александра Сурикова зашел поблагодарить за поддержку, которую он оказал в строительстве храма в Быстром Истоке. В этом году глава края выделил 150 тысяч рублей, благодаря чему удалось осуществить первый этап строительства храма.

Обсуждая дальнейшую судьбу этой стройки, Валерий Золотухин сообщил, что все полученные на концертах средства, а пройдут они в 9 районах и 2 городах края, он направит на восстановление храма. Александр Суриков заметил, что было бы хорошо, если к инициативе артиста присоединятся и жители края. Тогда строительство храма в Быстром Истоке удалось бы завершить в ближайшие два года.

На следующей неделе

22 июля состоится пресс-конференция председателя Совета Федерации РФ Сергея Миронова.

В рамках своей поездки на Алтай он планирует побывать в поселке Колывань, осмотреть гордость края - Колыванский камнерезный завод и Коргонское месторождение. 21 июля Сергей Миронов побывает в селе Сростки и примет участие в Шукшинских чтениях на горе Пикет.

А в понедельник председатель Совета Федерации поделится впечатлениями о крае на пресс-конференции, в которой также примут участие Александр Суриков и Александр Назарчук.

* * *

23 июля на базе АО "Шинный завод" откроется краевой конкурс "Повара - юниоры родному краю". Его организатором выступил отдел потребительского рынка и регионального заказа администрации края.

Цель конкурса, в котором примут участие не только профессиональные повара, но и учащиеся профессиональных учебных заведений края, - повышение мастерства и престижа данной профессии.

Пресс-служба администрации края.

Людмила ИЗВЕКОВА, обозреватель "Алтайской правды"

Совещание — МЕСТНОЕ САМОУПРАВЛЕНИЕ

Самая близкая к человеку власть

Фото Е. НАЛИМОВА.

17 июля в Барнауле состоялось совещание органов государственной власти Алтая с главами администраций муниципальных образований городов и районов, поссоветов и сельсоветов.

Первую половину дня работали по секциям. Их пять: здравоохранение и медицинское обслуживание; работа ЗАГСа, архивов, административных органов, военкомата; социальная защита и пенсионное обеспечение; образование и молодежная политика; культура, спорт, СМИ. Работой секций руководили первый заместитель главы краевой администрации Александр Куфаев, заместители главы Владимир Псарев, Николай Загайнов, Яков Шойхет, Юрий Вислогузов.

В краевом театре драмы собралось около тысячи участников совещания.

С основным докладом "От местного самоуправления провозглашенного - к реальному самоуправлению" выступил Александр СУРИКОВ.

Доклад сразу нацелил участников совещания на практический подход: что конкретно должна делать власть всех уровней, за что она несет ответственность перед людьми. Главное -социально-экономическое развитие своих территорий.

Охарактеризовав положение дел в промышленном секторе экономики, глава администрации проанализировал ситуацию в АПК.

Полученный в прошлом году урожай зерновых культур дал импульс развитию животноводства. 25 районов наращивают поголовье крупного рогатого скота. В это же время в ряде районов поголовье коров сокращается. Выше краевого уровня надоили на одну корову в 22 районах. Самые высокие надои в Немецком, Шелаболихинском, Павловском, Родинском, Третьяковском, Бийском районах.

Названы и другие факты. Скажем, на протяжении трех лет активно ведется работа по организации закупок сельскохозяйственной продукции в личных подворьях. Здесь за шесть месяцев текущего года закуплено зерна, мяса скота и птицы, молока и картофеля выше уровня прошлого года.

Однако, отметив хорошие темпы, А.Суриков вместе с тем сделал акцент на том, что не достигнуто полного понимания главнейшего фактора. Он состоит вот в чем. Позволяя селянам сдавать излишки продовольствия, выращенного на подворьях, власть помогает повысить жизненный уровень населения. Предложено взять на вооружение опыт работы Республики Мордовии по развитию личных подсобных хозяйств. Особую роль здесь играют именно сельские администрации. Участникам совещания загодя была роздана информация о мордовском опыте. И подумалось: хорошо, если эта справка не окажется среди отложенных "на потом" бумаг.

В докладе было уделено внимание обстановке, сложившейся в различных жизненно важных сферах, обозначены ключевые позиции социальной политики.

Сильный акцент сделан главой краевой администрации на резком росте заболеваний социального характера (алкоголизм и алкогольный психоз, наркомания и токсикомания). Именно главы местной власти могут и должны так выстроить отношения, чтобы предупредить, обнаружить "болячки" в зародыше.

(Окончание на 2 стр.)

Яна ПРОЗОРОВА, Евгений НАЛИМОВ (фото) — КИНОФЕСТИВАЛЬ - 2002

Пусть эта лестница не в Каннах...

В среду в Центре российской кинематографии имени Ивана Пырьева (кинотеатр "Родина") состоялось торжественное открытие четвертого Шукшинского кинофестиваля.

На небольшом пятачке перед кинотеатром люди начали собираться задолго до назначенного времени. Все ждали того момента, когда подъедут гости. Шукшинский фестиваль - это практически единственная возможность для нас, жителей глубинки, увидеть российских звезд не с экрана, не со сцены, а совсем рядом, на расстоянии вытянутой руки. Десяток ступенек, ведущих к "Родине", конечно, не похожи на знаменитую многоступенчатую лестницу, по которой проходят участники каннских фестивалей, давая возможность любопытным разглядеть себя во всей красе. Но именно они вели Николая Бурляева, Аристарха Ливанова, Людмилу Зайцеву, дебютанта фестиваля Алексея Чадова на встречу с барнаульскими зрителями.

Гости вспоминали о Шукшине, звучали стихи, посвященные Василию Макаровичу. Тон был задан выбранными эпиграфом фестиваля шукшинскими словами "Благослови тебя, моя Родина". Как нельзя лучше соответствует эпиграфу и тематика конкурсных фильмов: "Звезда", "Война", "Спартак и Калашников" - они о нас с вами, о России, сняты в лучших традициях отечественного кинематографа. Так хочется, чтобы высказанное Николаем Бурляевым мнение о том, что за Шукшинским фестивалем - будущее, что он для жителей России гораздо важнее зарубежных "Оскаров" и потому должен год от года развиваться и становиться все более заметным событием в жизни страны, стало реальностью.

Алтайский гидрометцентр — ПОГОДА

СЕГОДНЯ днем в крае и Барнауле переменная облачность, местами по краю и в Барнауле кратковременные дожди, грозы. Ветер юго-западный, умеренный, при грозах сильный, порывистый. Температура днем в крае плюс 28-33, в Барнауле - плюс 29-31.

21 и 22 июля кратковременные дожди, грозы. Ветер юго-западный, умеренный, 21 июля днем местами сильный, порывистый. Температура ночью - плюс 14-19, 22 июля - плюс 9-14, днем 21 июля - плюс 27-32, 22 июля - плюс 21-26.

По материалам НСН — ХРОНИКА СОБЫТИЙ

Власти США отказались выдать въездную визу Владимиру Жириновскому. Как сообщает "Эхо Москвы", официальная причина - отмена заранее запланированной серии лекций российского политика в Нью-Йорке, Бостоне и ряде других крупных городов США.

Жириновского не пустили в США

По неофициальным же данным РИА "Новости", лекции Жириновского американцы решили отменить, опасаясь скандалов, которые мог бы устроить политик. При этом, по сведениям агентства, почти две тысячи билетов на встречу с Жириновским (стоимостью по $50 каждый билет) разошлись в США очень быстро. Однако организаторы объявили о срыве мероприятия. Сам же Жириновский заявил в интервью НТВ, что американцы испугались его влияния на русскую диаспору, и, по его словам, дело не в том, что организаторы поездки пожалели для него какого-то гонорара. "Нет, сами организаторы лекций хотели нажиться на продаже билетов, моих книг и прочего. А главное - им нужно было общение со мной. Но в определенных кругах США, когда узнали, что я еду, испугались моих выступлений. Они боятся, что я уговорю русских вернуться в Россию, и Америка лишится значительной части капиталов", - заявил политик тележурналистам.

ИВАНОВ ЗАЩИЩАЕТ ГЛАВНОГО ДОЛЖНИКА РОССИИ

Москва не поддерживает возможные силовые акции США и их союзников в отношении Багдада. "Мы не разделяем и не можем разделять односторонних силовых акций против Ирака без каких-либо санкций Организации Объединенных Наций", - заявил на пресс-конференции в Санкт-Петербурге министр обороны РФ Сергей Иванов. Он отметил, что, помимо геополитических интересов, связанных с ситуацией на Ближнем и Среднем Востоке, у России есть и экономические интересы. "Ирак - это наш давний партнер и должник, поэтому мы не можем быть безучастными к происходящим там событиям", - подчеркнул министр. В начале июля посол Ирака в Москве Аббас Халаф подтвердил готовность Багдада полностью выплатить России долги. По его словам, Ирак остался чуть ли не единственной страной, признавшей свой долг в $8 млрд. бывшему Советскому Союзу, хотя пока и не в состоянии его вернуть. По мнению господина Халафа, экономическую блокаду не снимают, "чтобы нанести как можно больший экономический урон России".

Людмила ЕРМОЛИНА — *Ограбление* — РЕЗОНАНС

Пока жареный петух не клюнет?

Проблема сохранности наличных денежных средств, доставляемых для выплаты заработной платы сотрудникам бюджетных организаций Барнаула, стала особенно актуальной после дерзкого ограбления кассира больницы РТП (5-я градская), произошедшего 11 июля. Поэтому ее обсуждение в минувший четверг было вынесено на заседание городской коллегии внеочередным вопросом повестки дня.

Как доложил начальник управления внутренних дел Барнаула Николай Турбовец, установлено, что кассир и водитель больницы покинули банк в 12 часов 35 минут. Преступление совершено людьми подготовленными, которые прибегли к маскировке, облачившись в больничные пижамы. Кассира и водителя, несшего в сумке 1 миллион 769 тысяч 340 рублей, предназначенных для выплаты зарплаты медперсоналу одной из самых крупных больниц краевого центра, они поджидали в зарослях на аллее, ведущей к входу в административный корпус. Выскочив из-за кустов, трое молодых людей без масок (у одного была забинтована голова) ударили водителя по голове, выхватили сумку и проследовали дальше по аллее до ограды, за которой их поджидал автомобиль.

Оказывается, таким образом деньги в день зарплаты доставлялись в больницу РТП всегда. Никакой охраны. Договоров с инкассаторами больница не заключала, а между тем перевозка денег с охраной обходится всего в 500 рублей. Как оказалось, всего 8 процентов медицинских учреждений Барнаула пользуются услугами инкассации. Кроме того, выяснилось, что хотя ограбление больницы произошло в 13 часов, до конца рабочего дня об этом в городской комитет по здравоохранению они не сообщили. Поскольку главврач РТП отстранен от работы, ответ на коллегии пришлось держать исполняющей обязанности главврача.

После обсуждения этого вопроса коллегия приняла решение организовать проверки охраны доставки наличных денежных средств во всех бюджетных организациях Барнаула: больницах, поликлиниках, школах, детских садах и прочее. Кроме того, им настоятельно рекомендовано перейти на выдачу заработной платы по пластиковым карточкам.

Кстати, последний случай ограбления кассы бюджетной организации Барнаула произошел в одной из частей пожарной охраны. Но и после этого жареный петух не клюнул тех, кто отвечает за доставку и сохранность наличных денег.

СООБЩЕНИЯ НАШИХ КОРРЕСПОНДЕНТОВ — НА МЕСТАХ

По следам "Царицы ваз"

Вчера из Змеиногорска стартовала экспедиция, которая пройдет дорогой "Царицы ваз".

А если точнее, то той глыбы ревневской яшмы, которую в 1831 году тысячеголосая артель горняков под "Дубинушку" два месяца тащила на Колыванскую фабрику, а затем из овальной каменной "булки" камнерезы выточили настоящее каменное чудо - "Царицу ваз", равной которой и по сей день нет в мире.

Поход посвящен 200-летию Колыванского камнерезного завода. Организатором выступила администрация г.Змеиногорска, а информационную поддержку оказывает газета "Алтайская правда".

На орбиту выведен новый "Союз"

17 июля несколько некоммерческих общественных организаций края объединились в ассоциацию, получившую название "Союз общественных организаций Алтайского края".

В ассоциацию, являющую собой некоммерческое партнерство, вошли: "Защита и поддержка гражданских прав и инициатив", "Правозащитное действие", краевая женская общественная организация "Надежда", региональное отделение организации "Молодая Европа", Барнаульское городское общество потребителей, "Общество содействия развитию реформ", "Железнодорожники Алтайского края". Основными направлениями деятельности ассоциации станут защита гражданских прав жителей края - в области экологии, предпринимательства, свободы слова, свободы совести, трудовых, социальных прав и т.д.

Председателем "Союза общественных организаций Алтайского края" избран Александр Гончаренко, руководитель регионального отделения партии "Яблоко", и член комиссии по правам человека при главе администрации края. "Союз" намерен тесно сотрудничать с "Яблоком", для которого, как сказал А. Гончаренко, защита прав и свобод человека является одним из приоритетных направлений.

По контракту - подводником

В рамках программы планомерного перехода к профессиональной армии военный комиссариат края продолжает набор граждан, пребывающих в запасе, на военную службу по контракту.

Командование Тихоокеанского флота на контрактной основе начинает комплектовать экипажи подводных лодок матросами и старшинами. Для них предусмотрен ряд льгот: в Приморском крае заработная плата матросов-подводников превышает семь тысяч рублей, на Камчатке контрактникам платят от 10 до 11 тысяч. Кроме того, в настоящее время для военнослужащих-контрактников, которые проходят службу на подводных лодках, разрабатывается программа целевого обеспечения жильем во Владивостоке и Вилючинске.

ГАИ возвращается

К аббревиатуре ГИБДД так и не смогли привыкнуть не только автолюбители и сотрудники государственной инспекции безопасности дорожного движения, но и Президент РФ В.Путин.

2 июля он издал указ, которым вернул гибэдэдэшникам старое название. В официальных документах словосочетание "государственная инспекция" заменяется на "госавтоинспекция". Так что сегодня оба варианта - и ГИБДД, и ГАИ - являются правильными. Но, вероятно, в скором времени аббревиатура ГИБДД уйдет в историю.

Попались на яблоках и арбузах

Военнослужащие Барнаульского пограничного отряда в Табунском районе задержали контрабандистов, которые на двух "КамАЗах" с прицепами пытались пересечь государственную границу.

Задержанные - граждане Казахстана. На российскую территорию они собирались нелегально переправить 18 тонн яблок и 17 тонн арбузов. Контрабандный груз был передан таможенникам. Ведется разбирательство.

Скрылся с места преступления

7 июня около 24 часов на 28-м километре трассы Барнаул -Рубцовск (Калманский район, неподалеку от села Шадрино) автомобилем был сбит Дмитрий Чернышов, 1976 года рождения. От полученных телесных повреждений молодой человек скончался. Личность водителя, а также марку машины установить до сих пор не удалось.

Предположительно, это был легковой автомобиль иностранного производства белого или светлого цвета. Известно, что машина двигалась со стороны Алейска в направлении Барнаула.

ГИБДД обращается с просьбой к очевидцам этого ДТП, а также к водителю автомобиля "ИЖ-2715", на котором потерпевший был доставлен к стационарному пункту ДПС Центрального района Барнаула, позвонить по телефонам: **8-251-22-2-43 или 8-251-22-6-43.**

Читателей информировали: В. Слободчиков, А. Беспалов, В. Кулешов.

70 лет - традиции и качество!

ОСНОВАН В 1932 ГОДУ

МЕЛЬНИК ®

РЕАЛИЗУЕМ
- муку
- крупы
- макароны
- масло подсолнечное
- комбикорма
- отруби

ЗАКУПАЕМ
- пшеницу

г.РУБЦОВСК (257) 5-34-94
г.БАРНАУЛ (22) 222-314
г.БИЙСК (24) 324-434

Лицензия № 367 от 27.09.2000 г.

Людмила ИЗВЕКОВА,
обозреватель "Алтайской правды"

Совещание — МЕСТНОЕ САМОУПРАВЛЕНИЕ

Самая близкая к человеку власть

(Начало на 1 стр.)

- Человечество пока еще не придумало более эффективного инструмента, позволяющего согласовывать, сочетать на местном уровне интересы государства и общества. Именно местное самоуправление должно помочь создать комфортный социальный и политический климат на территории муниципального образования, совместно найти ресурсы социально-экономического развития, -сказал А.Суриков. Затем он остановился на предлагаемых проектом "Концепции" реформах. Точка зрения главы краевой администрации известна жителям края. Он высказал ее на страницах "Алтайской правды".

На совещании выступил **Александр НАЗАРЧУК, председатель краевого Совета народных депутатов**:

- Сегодня мы стоим на пороге третьей по счету реформы. Она обозначена в проекте "Концепции разграничения полномочий между федеральными органами государственной власти, органами государственной власти субъектов Российской Федерации и органами местного самоуправления", которую разработала комиссия при Президенте Российской Федерации.

В докладе подробно изложена позиция законодательной ветви власти края. Сказано также, что эффективность работы органов местного самоуправления зависит в меньшей мере от формы избрания главы, а определяется уровнем его работы, уровнем его компетентности, ответственности, знанием и пониманием тех задач, которые стоят перед ним как руководителем органа местного самоуправления, умением правильно организовать работу с общественностью и работу с депутатским корпусом города, района, села.

В очередной раз Александр Назарчук напомнил, что большинство глав муниципальных образований являются одновременно и руководителями представительных органов, но зачастую забывают эту важную часть работы. Пассивность некоторых депутатов в значительной степени обуславливается незначительностью функций, закрепленных уставами за представительными органами, и слабым знанием своих полномочий, особенно в тех районах, где неважно организована их учеба.

"Что государственная власть ждет от органов местного самоуправления? Они должны быть не созерцателями происходящих процессов на селе, а активными участниками работы по их корректировке. Кто мешает включать в повестку дня сессий вопросы по выполнению краевых законов "О порядке закупа и поставках сельскохозяйственной продукции, сырья и продовольствия для государственных региональных и муниципальных нужд"; "О промышленной политике"; "Свой дом" и т. п.? Хотелось, чтобы эти вопросы по контролю исполнения законов и программ края нашли свое место в планах правотворческой организационной и контрольной деятельности органов местного самоуправления".

Прения начались с выступлений представителей от секций. Состоялся заинтересованный разговор, прозвучали предложения, которые впоследствии были внесены в резолюцию совещания.

О самом важном, что обсуждалось на заседаниях секций, сообщили **Геннадий КАЗАНЦЕВ**, глава администрации Зонального района, **Геннадий КАРПУШКИН**, глава администрации Бийска, **Любовь БАРАНОВА**, глава администрации Топчихинского сельсовета.

Сдержанно отнеслись выступавшие затем в прениях к новациям, предлагаемым проектом "Концепции". Москва - далеко, ее взгляд на местное самоуправление оторван от реальности. Этой точки зрения придерживается не только **Анатолий ЗАРОЧЕНЦЕВ**, глава Новичихинского сельсовета Новичихинского района. Уже пережили новичихинцы воссоединение районов, имеют только потери. "Теперь боремся за малые села. Зачем ломать то, что имеем?"

Да, сельская власть - ближе всех к людям. Она на самой земле. Но находится она, как считает сама эта власть, между молотом и наковальней. С чем приходится сталкиваться? Нищая казна и изношенная коммуналка. Федеральные законы не облегчили жизнь алтайской глубинки. Нормативная база есть, а финансовой нет.

Николай КОРАТЕЕВ, глава Антипинского сельсовета Тогульского района, - один из тех, от кого не только Москва, райцентр далеко: пятьдесят километров. Как он оценивает проект "Концепции"? Коротко: "Лично я - за старую форму самоуправления". С ним солидарен **Алексей РУБЦОВ**, глава Жилинского сельсовета Первомайского района: "Не надо трогать отлаженный механизм. Есть законодательная база, работаем, а проект "Концепции" - сырой". Глава администрации Рубцовского сельсовета **Николай ПЕТРАШ**, изучив новые положения, считает, что в "Концепции" вопросы местного самоуправления прописаны слабо.

Итогом большого совета власти стала резолюция. В ней, в частности, говорится, что местное самоуправление пора переводить от деклараций к реальному самоуправлению. Навязывание реформ "сверху" закончилось, настала пора поддержки инициатив "снизу".

Для этого краевому совету по местному самоуправлению рекомендовано обобщить предложения по проекту "Концепции" и направить для сведения в комиссию.

Краевому Совету народных депутатов, администрации края рекомендовано продолжить совершенствование нормативно-правовой базы, способствующей эффективной работе местного самоуправления.

Среди рекомендаций органам местного самоуправления - уделять больше внимания созданию советов (комитетов) улиц, кварталов, домов, товариществ собственников жилья, органов территориального общественного самоуправления в селах и микрорайонах городов.

Главным направлением деятельности считать развитие муниципального сектора экономики, поддержку предприятий малого бизнеса и других форм собственности. Это необходимо для наращивания собственной налогооблагаемой базы.

Органам государственной власти края при разработке бюджета края на 2003 год предложено предусмотреть наделение внутрирайонных муниципальных образований объемом собственных доходов в соответствии с законодательством.

На совещании подведены итоги конкурса на лучшее муниципальное образование. (Об этом "Алтайская правда" сообщит дополнительно.)

Михаил ЗАПОЛЕВ,
депутат краевого Совета народных депутатов

Точка зрения — ВЫСТУПЛЕНИЕ НА СЕССИИ

Депутаты крайсовета поддержали депутатов Госдумы

На июньской сессии крайсовета 28 депутатов при 7 против и 5 воздержавшихся поддержали заявление депутатов Государственной думы "Правительство неспособно управлять страной". По сути дела, речь идет о выражении недоверия правительству М.Касьянова. По этому вопросу на сессии выступил автор этих строк. Было сказано, что в заявлении депутатов Государственной думы "Правительство неспособно управлять страной" аргументированно показано нынешнее состояние России, роль и место в положении страны правительства М.Касьянова.

Девять блоков социально-экономических проблем убедительно доказывают пагубность продолжения политики ельцинских реформ. У правительства отсутствует обоснованная стратегия долгосрочного социально-экономического развития страны: последние источники доходов бюджета отдаются в частные руки; 49% производственных мощностей простаивает; свыше 6 млн. квалифицированных кадров не могут найти работу; по производству угля Россия находится на уровне 1952 года, грузовых автомобилей - 1937 года, зерноуборочных комбайнов - 1933 года, тракторов - 1931 года, вагонов и тканей всех видов - 1910 года, обуви - 1900 года. И этот спад "стабильно" продолжается.

Нынешним Правительством России проигнорированы многочисленные предложения депутатов Государственной думы, ученых и специалистов по формированию механизмов поддержки экономического роста, стимулированию инвестиционной и инновационной активности, реализация которых обеспечивала бы поддержание темпов экономического роста не менее 10% в год прироста ВВП и 17% прироста инвестиций в развитие производства. Растет налоговое бремя для производителя, малого бизнеса и предпринимательства. Правительство отказывается от изъятия в доход государства природной ренты, пресечения нелегального вывоза капитала, упорядочения производства и продажи алкогольной и подакцизной продукции, что позволило бы дополнительно привлечь в бюджет более 500 млрд. рублей. Износ машин и оборудования достиг катастрофических размеров. Сокращаются запасы разработанных месторождений полезных ископаемых.

Правительство РФ демонстрирует свою неспособность к эффективному управлению производственным потенциалом, контролю за деятельностью естественных монополий, реализации антимонопольной политики.

Опережающий рост цен и тарифов на товары и услуги энергетических и транспортных монополий подорвал финансовое положение производственных предприятий. Быстро растет доля убыточных предприятий, которая превысила 40%.

Особенно опасной является намеченная программа полной или частичной приватизации военно-промышленного комплекса, железных дорог, единой энергетической системы, крупнейших топливных компаний.

Правительство не предпринимает должных мер по поддержке сельского хозяйства. Государственные капиталовложения в аграрный сектор составляют 0,19% к ВВП. Резко снизилась техническая оснащенность хозяйств, свернуто тракторное и сельскохозяйственное машиностроение. Катастрофически сокращается плодородие почв, и в то же время основная доля минеральных удобрений вывозится за границу. Сохраняется огромный диспаритет цен на промышленную продукцию, услуги для села и сельскохозяйственную продукцию. Четыре пятых сельхозпредприятий остаются убыточными. Производство молока находится на уровне 1958 года, поголовье свиней - 1935 года, крупного рогатого скота - 1885 года, овец и коз - 1730 года. Почти половина продовольствия завозится в Россию из-за рубежа. Оплата труда селян в 2,9 раза ниже общероссийской. Вводится свободная продажа земли, что создает условия для расслоения села на собственников-латифундистов и батраков и неизбежно приведет к обострению политической и социальной напряженности в обществе.

Правительство последовательно уходит от государственного регулирования сфер, связанных с жизнью и бытом миллионов людей.

Более 40 млн. граждан обитают в неблагоустроенном и аварийном жилье. Люди, годами стоящие в очереди на получение квартир, уже отчаялись его когда-нибудь получить. Остро стоит вопрос получения квартир для военнослужащих, в отчаянной ситуации оказалась молодежь.

Постоянно растет плата за жилищно-коммунальные услуги. Фактически государство сняло с себя всякую ответственность за разрушающееся жилищно-коммунальное хозяйство.

Правительство не в состоянии остановить инфляцию, и это сводит на нет мизерные повышения пособий, пенсий и других социальных выплат. Людям не возвращаются в полном объеме "сгоревшие" вклады. Систематически нарушаются права граждан на бесплатное медицинское обслуживание и бесплатное образование. Растет смертность по социально обусловленным болезням. В России самая низкая из стран Европы продолжительность жизни.

Своими реформами правительство сознательно наносит смертельный удар по Российской армии.

Страну с границами в полтора экватора (61 тыс. км) не могут защитить 850 тыс. солдат. В армию уже 10 лет почти не поступает новая техника. Нет ресурсов для проведения нормальной боевой учебы войск. Быстро разваливаются стратегические ядерные силы -основа безопасности нашей страны.

В стране усиливается разгул преступности, которая вместе с латентной достигла 10 млн. преступлений в год. По числу убийств Россия входит в тройку самых криминальных стран мира. Ежегодно пропадают без вести 30 тыс. человек. Неуклонно растет коррупция на всех этажах управления. Криминал внедряется в органы государственного управления и власти. Вместо принятия решительных мер по наведению порядка и законности правительство чинит препятствие Генеральной прокуратуре РФ в ее борьбе с коррупционерами и расхитителями.

Непрофессиональные действия Правительства РФ крайне затрудняют принятие продуманных и обоснованных решений, связанных с намеченным присоединением России к Всемирной торговой организации, и могут нанести непоправимый ущерб многим перспективным отраслям российской промышленности, строительства и сферы услуг.

Эти недостатки в деятельности Правительства РФ всецело отражаются на жизни Алтайского края. Руководству края удается сдерживать ситуацию не благодаря, а вопреки политике правительства, и это становится делать все труднее и труднее.

В своей совокупности изложенные выше факты вынуждают сделать вывод о том, что проводимый правительством социально-экономический курс несовместим с национальными интересами нашего государства, наносит непоправимый ущерб народу России, чреват утратой перспектив для самостоятельного развития страны в будущем.

Большинство российского общества уже осознало, что так жить нельзя, надо что-то делать экстренно и решительно, но лишь правительство это понять не может или не хочет, гнет свою линию и продолжает путь, ведущий к окончательной гибели России. 124 депутата Государственной думы, среди которых депутаты от Алтайского края И.Апарин, З.Воронцова, В.Сафронов, подписали заявление "Правительство неспособно управлять страной" и обратились к субъектам Федерации с просьбой поддержать их действия.

Фракция "За народовластие" краевого Совета народных депутатов поддержала это заявление, тем самым дав возможность инициаторам продолжить действия по выражению недоверия правительству.

Слово за депутатами группы "Союз промышленников". Но там существует точка зрения, что заявление принимать не следует, поскольку в нем не отражены положительные сдвиги в работе правительства (как будто они по большому счету существуют).

Однако реалии жизни, с которыми приходится депутатам встречаться, должны отрезвляюще подействовать на принятие решения. Чубайсовские отключения электроэнергии, "законный" произвол судебных приставов, неудержимый рост цен, разгул преступности, нищета хорошо известны депутатам-селянам М.Заню, Ю.Титову, И.Терешкину; депутатам-промышленникам А.Дерфлеру, В.Коновалову, Ю.Бобкову, Ю.Шамкову, В.Ананьину, Ю.Кошелеву, Л.Хвоинскому, депутатам из социальной сферы И.Солнцевой, В.Красилову, Б.Пупкову. Хочется верить, что понимание серьезности проблемы позволит им принять ответственное решение и проголосовать за поддержку заявления депутатов Госдумы.

Судя по итогам голосования, взывание к разуму подействовало на ряд депутатов из группы "Союз промышленников".

Олег МИКУРОВ, Андрей КАСПРИШИН (фото)

НА МЕДНИ

Совет в Бурле

В Бурлинском районе состоялось очередное заседание краевого совета трудового коллектива ГУП "Алтайавтодор". На нем были обсуждены итоги работы предприятия за первое полугодие 2002 года по строительству, реконструкции, ремонту и содержанию дорог, проведен анализ финансово-экономического состояния, подготовки объектов дорожного комплекса к предстоящему осенне-зимнему сезону и обеспечения безопасности движения на автомобильных дорогах общего пользования.

Сегодня идут работы по реконструкции автодороги Чуйский тракт. Предполагается ввести в строй действующих два километра дороги первой категории с четырехполосным движением, разделительной полосой и освещением. Предстоит сдать два путепровода, мост через реку Чесноковка, железнодорожный путепровод и ряд других объектов. Работы дорожников усложняет большое количество коммуникаций, кабелей, ЛЭП, газовых сетей, садовых участков и огородов.

В сентябре предстоит сдать в эксплуатацию три километра дороги Барнаул - Камень-на-Оби - Новосибирск. Идет строительство мостового перехода через реку Чарыш на автодороге Алейск-Петропавловское-Бийск. В этом году будут построены все опоры моста и отсыпаны подходы к нему. На автодороге Рубцовск-Змеиногорск предстоит ввести три километра дороги. Продолжается строительство обхода районных центров Курья и Бурла. Предстоит работа на участках дороги Новоперуново - Курочкино, мост через Локтевку (Курья), мост через реку Клепечиха на дороге Шипуново- Нечунаево, мост через Сосновку (Алтайское ДРСУ), мост через реку Бащелаченок, мост через реку Камышенка на автодороге Березовка-Ермачиха. Идет ремонт и на дорогах федерального значения.

В связи с участившимися случаями "плакатного терроризма" (когда к транспаранту прикрепляется взрывное устройство) на дорогах России дорожникам рекомендовано не прикасаться к подозрительного вида аншлагам на трассах, а вызывать компетентные органы.

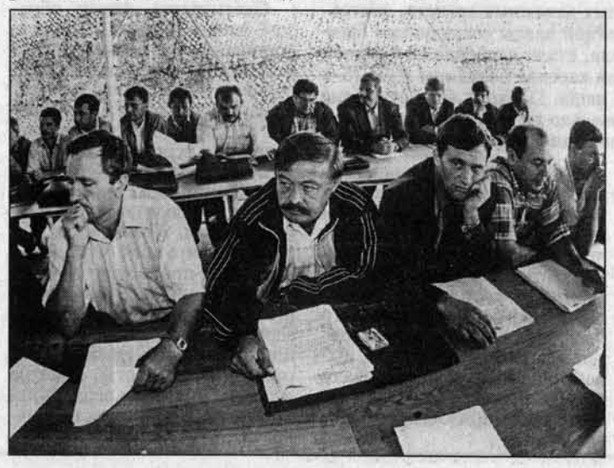

- На нашем предприятии стало доброй традицией проводить советы трудового коллектива в различных районах края, - прокомментировал начальник ГУП "Алтайавтодор" Леонид Хвоинский. - Нынче собрались в самом отдаленном районе края - Бурлинском. А в прошлом году заседание СТК прошло на Колыванском камнерезном заводе. С тех пор многое изменилось к лучшему на этом старейшем предприятии Алтайского края. Цель проведения таких мероприятий заключается в том, чтобы руководители всех дочерних предприятий "Алтайавтодора" познакомились с краем, узнали, как содержатся дороги в том или ином ДРСУ. Понятно, что любой положительный опыт, подсмотренный во время работы СТК, поможет руководителям улучшать работу вверенных им предприятий.

Вместе с тем во время работы совета трудового коллектива оказывается помощь тем районам, на территории которых проводится это мероприятие. В частности, районному центру Бурла мы поможем завершить строительство обводной дороги. Конечно, из-за недостатка финансирования сразу выполнить этот объем работ скорее всего не получится, но думаю, что на этом участке дороги ситуация значительно улучшится уже в этом году.

Постановление от 02.07.2002 N 181 — ОФИЦИАЛЬНО

О законе Алтайского края

"О внесении изменений и дополнения в закон Алтайского края "О правотворческой деятельности"

В соответствии со статьей 73 Устава (Основного Закона) Алтайского края краевой Совет народных депутатов **постановляет**:

1. Принять закон Алтайского края "О внесении изменений и дополнения в закон Алтайского края "О правотворческой деятельности".

2. Направить указанный Закон главе администрации края для подписания и обнародования в установленном порядке.

А.НАЗАРЧУК,
председатель краевого Совета народных депутатов.

Закон Алтайского края

О внесении изменений и дополнения

в закон Алтайского края "О правотворческой деятельности"

Статья 1. Внести в закон Алтайского края "О правотворческой деятельности" (Сборник законодательства Алтайского края, 1995, N 13; 1996, N 18; 1997, N 11 (31); 1998, N 23 (43); 2000, N 55; 2001, N 57) следующие изменения и дополнение:

1. В статье 31:

в пункте 1 слово "пятнадцати" заменить словом "четырнадцати";

пункт 2 исключить;

пункт 3 считать соответственно пунктом 2.

2. Пункт 1 статьи 33 изложить в следующей редакции:

"1. Официальным опубликованием законов и иных нормативных правовых актов Алтайского края считается опубликование их полных текстов в газете "Алтайская правда" и (или) "Сборнике законодательства Алтайского края".

"Сборник законодательства Алтайского края" является официальным ежемесячным изданием краевого Совета народных депутатов и администрации Алтайского края, в котором публикуются законы Алтайского края, постановления краевого Совета народных депутатов, правовые акты главы администрации Алтайского края.

Датой официального опубликования признается дата первого опубликования полного текста закона или иного нормативного правового акта Алтайского края в одном из указанных изданий.".

3. В статье 34:

наименование статьи после слов "Иные формы" дополнить словами "опубликования и (или)";

в пункте 1 слова "По решениям правотворческих органов" исключить.

4. В статье 35 слова "в газете "Алтайская правда" исключить.

Статья 2. Настоящий Закон вступает в силу со дня его официального опубликования в газете "Алтайская правда".

А.СУРИКОВ,
глава администрации Алтайского края.

г.Барнаул
5 июля 2002 года
N 44-ЗС

Постановление от 08.07.2002 N 374

О внесении изменений и дополнений

в постановление администрации края от 25.06.2001 N 423 "Об утверждении Положения о назначении, выплате и перерасчете ежемесячной доплаты к государственной пенсии, установленной во исполнение закона Алтайского края "О доплате к пенсии в Алтайском крае"

Постановляю:

1. Внести следующие изменения и дополнения в Положение о назначении, выплате и перерасчете ежемесячной доплаты к государственной пенсии, установленной во исполнение закона Алтайского края "О доплате к пенсии в Алтайском крае", утвержденное постановление администрации края от 25.06.2001 N 423 (в редакции постановления администрации края от 24.07.2001 N 483) "Об утверждении Положения о назначении, выплате и перерасчете ежемесячной доплаты к государственной пенсии, установленной во исполнение закона Алтайского края "О доплате к пенсии в Алтайском крае":

- в пункте 8 слова "пунктом 3" заменить словами "пунктом 4";

- дополнить пунктом следующего содержания:

"12-1. Структурное подразделение администрации края с правами юридического лица, в которое подано заявление об установлении доплаты к государственной пенсии, в течение 5 дней готовит проект решения об установлении доплаты к государственной пенсии и направляет с материалами, указанными в абзаце третьем пункта 11, в комитет администрации края по труду.

Комитет администрации края по труду в течение 5 рабочих дней со дня поступления материалов выносит заключение о правильности включения в стаж государственной службы соответствующих периодов работы, а также о наличии иных правовых оснований для установления ежемесячной доплаты к государственной пенсии и представляет в комиссию по рассмотрению вопросов об установлении ежемесячной доплаты к государственной пенсии.

Комиссия по рассмотрению вопросов об установлении ежемесячной доплаты к государственной пенсии рассматривает проект решения руководителя структурного подразделения администрации края с правами юридического лица об установлении ежемесячной доплаты к государственной пенсии, заключение комитета администрации края по труду и выносит соответствующие рекомендации.";

- в пункте 13.2 слова "14-дневный срок" заменить словами "20-дневный срок";

- пункт 19 дополнить абзацем четвертым, соответственно изменив нумерацию последующих абзацев, следующего содержания:

"вынесение рекомендаций руководителям структурных подразделений администрации края с правами юридического лица по вопросу установления лицам ежемесячной доплаты к государственной пенсии".

2. Контроль за выполнением настоящего постановления возложить на заместителя главы администрации края Шойхета Я.Н.

А.СУРИКОВ,
глава администрации края.

Постановление от 04.07.2002 N 192

О законе Алтайского края

"О признании утратившим силу закона Алтайского края "О предоставлении налоговой льготы отдельной категории граждан - жителей Алтайского края"

В соответствии со статьей 73 Устава (Основного Закона) Алтайского края краевой Совет народных депутатов постановляет:

1. Принять закон Алтайского края "О признании утратившим силу закона Алтайского края "О предоставлении налоговой льготы отдельной категории граждан - жителей Алтайского края".

2. Направить указанный Закон главе администрации края для подписания и обнародования в установленном порядке.

3. Со дня вступления в силу настоящего Закона признать утратившим силу постановление Алтайского краевого Законодательного собрания от 26 августа 1996 года N 235 "О законе Алтайского края "О предоставлении налоговой льготы отдельной категории граждан - жителей Алтайского края" (Сборник законодательства Алтайского края, 1996, N 4 (24)).

А.НАЗАРЧУК,
председатель краевого Совета народных депутатов.

Закон Алтайского края

О признании утратившим силу

закона Алтайского края "О предоставлении налоговой льготы отдельной категории граждан -жителей Алтайского края"

Статья 1. Признать утратившим силу закон Алтайского края "О предоставлении налоговой льготы отдельной категории граждан -жителей Алтайского края" (Сборник законодательства Алтайского края, 1996, N 4 (24)).

Статья 2. Настоящий Закон вступает в силу со дня его официального опубликования в газете "Алтайская правда".

А.СУРИКОВ,
глава администрации Алтайского края.

г.Барнаул
11 июля 2002 года
N 48-ЗС

Постановление от 16.07.2002 N 396

О предоставлении субсидий

на возмещение части тарифа на электрическую энергию

Федеральная энергетическая комиссия Российской Федерации постановлением от 26 июня 2002 года N 37-э/9 "О рассмотрении разногласий, связанных с государственным регулированием тарифов на электрическую и тепловую энергию в Российской Федерации, между Региональной энергетической комиссией Алтайского края и ОАО "Алтайэнерго" установила с 1 июля текущего года для ОАО "Алтайэнерго" новые тарифы на электрическую и тепловую энергию.

В целях предотвращения негативных последствий в экономике края в связи с повышением тарифов на электрическую энергию постановляю:

1. Предусмотреть возмещение части тарифа на электроэнергию для отдельных категорий потребителей в III квартале 2002 в сумме до 124 млн. рублей.

2. Утвердить прилагаемый Порядок предоставления субсидий на возмещение части тарифа на электроэнергию.

3. Считать целесообразным представление администрациями районов и городов края согласованных с энергоснабжающей организацией и утвержденных перечней организаций, которым будут предоставляться субсидии на возмещение части тарифа на электроэнергию.

4. Контроль за выполнением настоящего постановления возложить на заместителя главы администрации края С.П. Байкалова.

А.СУРИКОВ,
глава администрации края.

Постановление от 15.07.2002 N 393

О признании

утратившим силу постановления администрации края от 01.02.1996 года N53 "О гигиенических рекомендациях по улучшению условий труда лиц, работающих с видеотерминалами"

В связи с введением в действие Санитарных правил и норм 2.2.2.542-96 "Гигиенические требования к видеодисплейным терминалам, персональным электронно-вычислительным машинам и организации работы" постановляю:

Признать утратившим силу постановление администрации края от 01.02.96г. N53 "О гигиенических рекомендациях по улучшению труда лиц, работающих с видеотерминалами".

А.СУРИКОВ,
глава администрации края.

Порядок

предоставления субсидий на возмещение части тарифа на электрическую энергию

1. Возмещение части тарифа на электрическую энергию осуществляется в размере 20 копеек за 1 кВт/час. фактически потребленной электроэнергии на основании представленных энергоснабжающими организациями (ОАО "Алтайэнерго", ОАО "Барнаульская горэлектросеть", КГУП КЭС "Алтайкрайэнерго") реестров.

2. Возмещение части тарифа производится промышленным, производственным сельскохозяйственным потребителям, предприятиям жилищно-коммунального хозяйства и предприятиям городского электрического транспорта по кодам ОКОНХ:

промышленность - 10000;

сельскохозяйственное производство - 21000;

городской электрический транспорт (трамвай) - 51112;

городской электрический транспорт (троллейбус) - 51122;

жилищно-коммунальное хозяйство - 90000.

3. Энергоснабжающими организациями составляются реестры (форма реестра прилагается) по состоянию на 1 число месяца отдельно по каждому району и городу и по каждой отрасли с указанием кодов ОКОНХ, подписываются главами администраций городов и районов, энергоснабжающими организациями, согласовываются с отраслевыми комитетами (управлениями) администрации края. Отраслевые комитеты представляют реестры в комитет администрации края по финансам, налоговой и кредитной политике.

4. Сумма субсидии на возмещение части тарифа на электрическую энергию перечисляется комитетом администрации края по финансам, налоговой и кредитной политике на расчетные счета энергоснабжающих организаций.

Реестр на возмещение части тарифа на электроэнергию по состоянию на _____

_____ района (города)

№ п/п	№ договора	Наименование потребителей	Код ОКОНХ	Всего сумма к возмещению из бюджета на начало отчетного периода (тыс. руб.)	Фактически возмещено из бюджета на начало отчетного периода (тыс. руб.)	Отчетный период _____				Всего к возмещению из бюджета на конец отчетного периода (тыс. руб.) гр.6 + гр.10
						Потребление электроэнергии (тыс. кВт/час.)	Утвержденный тариф за 1 кВт/час (рублей)	Сумма, предъявленная к оплате (тыс. руб.) гр.7 х гр.8	В том числе сумма к возмещению из бюджета (тыс. руб.) гр.7 х 0,2 руб.	
1	2	3	4	5	6	7	8	9	10	11

Руководитель энергоснабжающей организации

Бухгалтер энергоснабжающей организации
М.П.

Руководитель отраслевого комитета
М.П.

Глава администрации района (города)
М.П.

Руководитель финоргана
М.П.

Праздник, который всегда с нами

ИСТОРИЯ ГАЗЕТЫ - ИСТОРИЯ КРАЯ

Летопись Шукшинских чтений

АЛТАЙСКАЯ правда 85

65 Алтайский край

Завтра в Сростках состоится шукшинский праздник. Его ждут, к нему готовятся, он стал частью нашей жизни. Мы точно знаем - он состоится при любых обстоятельствах. Приедут в Сростки люди со всего Алтайского края и из-за его пределов и пойдут на Пикет. Посидеть, как некогда и Шукшин сиживал на любимой горе. Полюбоваться живописными окрестностями. Послушать то, что скажут приезжие знаменитости.

О ПРАЗДНИКЕ на Пикете сделают передачу на телевидении, напишут о нем газеты. "Алтайская правда" тоже расскажет об этом событии. Она стояла у истоков праздника, причастна к самому его началу. Двадцать шесть лет назад писатель Юрий Козлов, работавший тогда в "Алтайской правде", был в группе литераторов, которые отправились в Сростки отметить день рождения земляка на Пикете. Потом Юрий Яковлевич напишет репортаж об этой поездке, расскажет о том, что было в Сростках. Той первой публикацией и откроет наша газета летопись Шукшинских чтений, которая продолжается до сих пор. И о завтрашней встрече в Сростках, куда изъявили желание прибыть председатель Совета Федерации РФ Сергей Миронов и министр культуры России Михаил Швыдкой, вы тоже вскоре прочтете.

А сейчас давайте пролистаем подшивки и вспомним, как это было.

25 июля 1976 г. Публикация В.Явинского "Сибиряк по корням своим" еще не о самих чтениях, но о Василии Макаровиче. И рубрика "Шукшинские чтения" появляется в газете в аккурат 25 июля, в 47-й день его рождения.

"Впервые я увидел Шукшина в Барнауле году в 60-м. Он привез показать землякам свою первую картину "Звонят из Лебяжьего". Короткометражка не произвела особого впечатления, запомнился только парень-механизатор, которого сыграл малоизвестный артист Куравлев. Восторгов, повторяю, не было, и Шукшин задумчиво и даже как будто мрачновато смотрел на нас, первых зрителей. Таким и запомнился. А сейчас мне думается: хоть и считался он уже тогда москвичом, а знал об Алтае и его людях больше, чем мы. Уже до предела была сжата в нем та пружина, которая вскорости распрямится и двинет в литературу и искусство такой пласт жизни, что все только ахнут. А тогда мы снисходительно помалкивали: да, про нас, земляк, но маленечко не так. Мы-то были абсолютно уверены, что все знаем про себя...

И к первым рассказам его было поначалу такое же отношение: еще один начинающий, хорошо, что про Алтай, будем ждать новых произведений, если, конечно, у автора пороху хватит..."

Автор напоминает биографию Шукшина, об учебе в ГИТИСе, съемках первого крупного фильма "Живет такой парень" (оглушительный успех), о работе над вторым, название которого было как визитная карточка - "Ваш сын и брат". "И это снова про Алтай, про его людей".

Он снимал новую картину, как и прежнюю, в Манжероке. Съемочная группа жила в Горно-Алтайске. На расписание работы съемочной группы и натолкнулся автор в гостинице, где поселился, приехав по командировке Барнаульской студии телевидения. Телевизионщики мгновенно решили снять сюжет о новой работе Шукшина.

"Идем к директору картины. Он обескуражен:

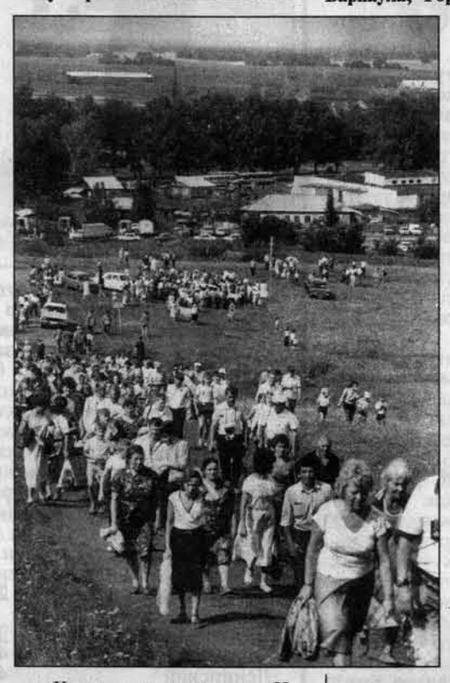

- Конечно, снять можно... Но ведь Шукшин ходит по съемочной площадке босиком, рубаха нараспашку... Так что решайте сами, стоит ли...

Мы не раздумали".

Фильм "Ваш сын и брат" был сердечно принят зрителями. Режиссер получил Госпремию и звание заслуженного деятеля искусств РСФСР, а первыми с этим фильмом Шукшина познакомились алтайские зрители, причем благодаря той репортерской телесъемке. А вышло это так:

"Василий Макарович заканчивал работу над картиной, когда мне выпала дорога в Москву. Первым делом отправился на киностудию имени Горького, К Шукшину. Поделился замыслом о передаче, которую собиралось посвятить ему Алтайское телевидение. Он хмурился, не хотел дарить ни фотографий, ни рукописей, но оживился, когда услышал о нашем киносюжете, запечатлевшем съемки в Манжероке. Согласился, что будет интересно, если мы включим в свою пленку фрагмент из фильма, который еще не вышел, но уже анонсировался. В разговор включился оператор Валерий Гинзбург, его и попросил Василий Макарович выполнить мою просьбу. Так с одобрения Шукшина и с его помощью Барнаул получил фрагмент и даже исходный материал: негатив, позитив, фонограмму той части фильма, которую все хорошо помнят: разговор Игнахи и Василия с отцом, то, что в расписании съемочной группы когда-то называлось "Выход к реке". Вот каким образом наша студия первой познакомила алтайских зрителей с фильмом "Ваш сын и брат"."

А 28 июля в газете публикуется короткая информация "Шукшинские чтения". Вот она: "25 июля, в день рождения Василия Макаровича Шукшина, в городе Бийске и на родине писателя - в селе Сростки при большом стечении народа состоялись Шукшинские чтения. В них приняли участие писатели Новосибирска, Барнаула, Горно-Алтайска, артисты театров и филармонии, представители Центрального телевидения, Всесоюзного радио, многих газет.

Подробный отчет о Шукшинских чтениях будет опубликован в одном из ближайших номеров газеты".

Этим номером стал N 182 за 31 июля.

"Праздник над Катунью" описал Ю.Козлов.

"Вообразите тысячеместный зал Дворца культуры Бийского химкомбината, не вместивший всех желающих. Представьте бессчетное множество автомобилей в центре села Сростки. Автомобилей с номерными сериями Алтая, Новосибирской, Томской, Кемеровской, Усть-Каменогорской областей. В живой массе собравшихся были поклонники таланта Шукшина из Ленинграда, Свердловска, Красноярска, Горного Алтая, Красногорского, Советского, Быстроистокского районов. Наверное, были люди и из других областей страны и районов края. Были барнаульцы, бийчане и, конечно, почти все земляки, люди, знавшие Шукшина на "ты", люди, видевшие его ежегодно, то на съемочной площадке, то просто на деревенской улочке в качестве отпускника. Таким образом, Шукшинские чтения вышли за рамки мероприятия краевого масштаба".

Автор сообщает о мероприятиях "полуторамесячных Шукшинских чтений", которые включили в себя и кинофестивали фильмов, поставленных В.Шукшиным и в которых он снялся, вечера и встречи, выставки произведений литературы, читательские конференции и литературные конкурсы, поиски документов и новых свидетельств о жизни и творчестве Василия Макаровича.

"В тот вечер сотни людей - почитателей дарования Шукшина -поднимались на гору Пикет, где любил бывать Василий Макарович и где планировалось провести финал литературных чтений. Неожиданно пошел дождь, мелкий, затяжной. Оргкомитет перенес мероприятие в кинотеатр, но он не вместил и доли желающих. Люди не расходились. И тогда было решено проводить финал прямо на площади против кинотеатра, где, по утверждениям сростинцев, стояла когда-то изба, в которой родился Шукшин. Непогода как бы проверила искренность отношения людей к Василию Макаровичу".

Ах, этот дождь. Сколько было чтений, не припомню ни одних без дождя. Хоть маленький, коротюсенький, но побрызгает. Как всплакнет...

В том празднике, о котором пишет газета, приняли участие мать Василия Макаровича и его близкие родственники. "Сразу же по окончании финала благодарные поклонники творчества Шукшина вручили Марии Сергеевне цветы и грозди калины".

Год 1980. О самих чтениях рассказывает в N 170 за 27 июля фоторепортаж "На родине Шукшина".

"Тропа к Шукшину уже не раз повела за собой тысячи людей. Они пришли сюда на праздник - на день рождения близкого человека. И близок он не только нам, его землякам..."

"Шукшин оставил о себе прекрасную память, - сказал, выступая на чтениях, писатель, лауреат Государственных премий Виктор Астафьев. - Пройдут годы, будут шуметь березы, будут приходить сюда люди... Я кланяюсь вашей земле, Алтаю, который дарит миру такие таланты".

Потом Астафьева будут многократно цитировать, его каждый год будут приглашать и ждать на чтения. Он будет обещать, собираться и долго откладывать поездку. Приедет на пятнадцатые чтения в 91-м году и на 65-летие Шукшина в 92-м, но останется разочарованным. Но это будет потом, а тот 1980 год, тогда он появился на чтениях впервые, был по-настоящему звездным. Юбилей писателя отмечали на Пикете Василий Белов, Виктор Коротаев, Борис Укачин, Леонид Чикин, Алексей Марков, Юрий Дудин, Александр Бобров, Владимир Бобров, Николай Черкасов, Геннадий Панов, Юрий Скоп. Актер Алексей Ванин, кинооператор Анатолий Заболоцкий. Выдающийся кинорежиссер Сергей Герасимов прислал большую поздравительную телеграмму.

В. Астафьев.

"Можно поименно назвать всех выступавших, но нельзя даже примерно обозначить тот огромный круг слушателей, собравшихся под открытым небом на горе, у подножия которой стоят Сростки.

Многотысячная аудитория - убедительнейшее свидетельство всенародной любви к творчеству писателя, актера и режиссера".

Л. Соколова.

Репортаж заканчивался сообщением о том, что следующие Шукшинские чтения состоятся в 1981 году.

Но это оказалось неправдой. Официальных торжеств, да, не было, но стихийное если не столпотворение, не паломничество, то уж шествие народа к Шукшину все же состоялось. Люди так же приезжали в Сростки, шли в музей, на гору, бродили по селу, располагались на берегу Катуни.

Год 1987, N 174, 29 июля. "По зову сердца, из чувства долга". Автор - М.Герасимова. Десятые юбилейные чтения, В.М. было бы 58 лет.

На чтения приехали писатели, участники Дней советской литературы на Алтае: В.Распутин, Е.Исаев, В.Трухин, Н.Воронов, В.Демидов, В.Парпара, Г.Немченко, критик В.Курбатов, поэт В.Жуков. Актеры -Л.Зайцева, Л.Соколова, Г.Бурков, В.Проскурин. Режиссеры - Ирина Тарковская, Ренита и Юрий Григорьевы. Гостями были сестра Наталья Макаровна Зиновьева и младшая дочь писателя студентка II курса ГИТИСа Ольга Шукшина.

"Здесь не было заготовленных речей. Каждый говорил, как скажется". В.Курбатов напомнил слова из "Гамлета": "Он человек был в полном смысле слова"...

Р. Григорьева.

В.Распутину прислали записку: "Что такое совесть?" - "Это, наверное, - ответил писатель, - движение духовного вещества, того лучшего, что есть в человеке. Как у Василия Макаровича Шукшина".

Именно тогда, на этих чтениях, и выступил Распутин с пламенным словом не столько о самом Шукшине, сколько о том, что с нами происходит. О людях, о чистых уголках природы, которых остается все меньше, о том, что за правду надо драться, о перестройке, о молодежи, о том, что землю надо бережно хранить.

Выступление писателя потом показывало краевое телевидение. Иногда передачу повторяли, но Распутин, помнится, больше к нам на чтения не приезжает. Изменилась страна, изменилось отношение к писателю. Но разве утратило смысл и значение то, о чем он говорил?

Год 1989, N 170, 26 июля - репортаж "Юбилей Шукшина" Ю.Косова.

"Наталья Макаровна, сестра (по известным произведениям Таля), земным поклоном приветствовала гостей. Помнится, на одной из вчерашних встреч она высказала тревогу: как бы внимание к брату не превратилось в "шукшинскую моду". Но порыв искренности и родства развеял эту тревогу".

Тогда впервые после смерти мужа в Сростки приехала Лидия Николаевна Федосеева-Шукшина. Она привезла горсть земли с могилы писателя. Эта земля была соединена с родной землей Шукшина и отныне хранится под мраморной плитой у обелиска.

И еще в этот год состоялось открытие мемориального музея В.Шукшина в возрожденной деревянной школе, где учился и преподавал.

Впервые на празднике были и зарубежные гости: "Потрясающее впечатление от красоты вашей земли. Но главное открытие для меня - это люди, их высокий духовный уровень", - сказал один из них.

Год 1996, N 152, 24 июля. "За столом, на горе, в дороге - везде говорили о Шукшине". Публикация Н.Калашниковой. (Двадцатые чтения).

"Утром в воскресенье в Сростинском музее открылась выставка, посвященная 25-летию публикации романа В.Шукшина. "Я пришел дать вам волю". На выставке представлено тринадцать графических работ художника Александра Дерявского, оформлявшего издание этого романа, выпущенного в 1964 году Алтайским книжным издательством. До сих пор это издание шукшинского романа о Степане Разине признается лучшим".

А вообще музей подготовил экспозицию к двадцатилетию чтений. Кроме фотографий, афиш, документов (вроде постановления крайкома партии о проведении чтений, датированного июнем 1976 г.), здесь вырезки из газет, отражающие развернувшуюся в конце 80-х - начале 90-х полемику о том, каким быть Шукшинским чтениям. "Тогда тоже звучал вопрос: нужны ли вообще Шукшинские чтения? Причиной споров были излишняя заформализованность и помпезность действа на Пикете. Один год чтения официально даже не проводились. Но народ в Сростки все равно приехал, и праздник в музее состоялся. И споры иссякли сами собой".

Подшивку листала и делала выписки Ольга ПОЛЬЩИКОВА.

Реклама "АП" Коренко, 105 5 этаж
АЛТАЙ ИНФОРМ ПРЕСС
Реклама "АП" тел. 23-34-78 факс 23-44-30

Информационная акция

За чистый город!
Сезон охоты на «дикие» объявления

С 18 июля по 12 сентября все мы будем снимать с заборов и столбов «дикие» объявления, уродующие облик родного Барнаула, доставлять их в редакцию газеты ИЗ РУК В РУКИ и получать за это призы. На Дне Города будут награждены самые активные участники акции. Суперучастника ждет суперприз — ТЕЛЕВИЗОР!
Условия участия в акции — в каждом номере газеты ИЗ РУК В РУКИ

Администрация г. Барнаула
Из рук в руки — газета бесплатных объявлений

Вниманию дольщиков
ООО СП "Барнаулстрой"!
23 июля в 19.00 час. в помещении Дворца культуры шинного завода по адресу: г.Барнаул, ул. А.Петрова, 146-а, состоится общее собрание дольщиков. При себе иметь документы, удостоверяющие личность и принадлежность к дольщикам.

В соответствии с п.2 ст.5 федерального закона N 3132-1 от 26.06.1992 г. (ред. 15.12.2001 г.) "О статусе судей в Российской Федерации", п.п.3 п.2 ст.19 федерального закона N 30-ФЗ от 14.03.2002 г. "Об органах судейского сообщества в Российской Федерации" квалификационная коллегия судей Алтайского края объявляет об открытии следующих вакантных должностей:

в Завьяловском районном суде - председатель суда;
в Панкрушихинском районном суде - председатель суда;
в Калманском районном суде - председатель суда;
в Егорьевском районном суде - председатель суда.

Заявления от претендентов на указанные должности принимаются ежедневно (в рабочие дни) с 8 до 17 час., в срок **до 26 июля 2002 г.**, по адресу: г.Барнаул, пр.Ленина, 25, к. 335, 137.

Справки по тел.: 23-28-96, 35-44-57.

Рассмотрение поступивших заявлений состоится на заседании квалификационной коллегии судей Алтайского края 2 августа 2002 г., по указанному адресу, в 10.00 час.

Открытое акционерное общество **"Барнаульский шинный завод"** доводит до сведения своих акционеров о том, что 20 августа 2002 г. в 12.00 час. проводится **внеочередное собрание акционеров**.
Место проведения: **г.Барнаул, пр.Космонавтов, 12**
Начало регистрации **в 11 час. 50 мин.**
Повестка дня собрания:
1. Об одобрении совершенной сделки, связанной с учреждением ОАО "Алтайская шинная компания" в соответствии со статьями 81, 83 ФЗ "Об акционерных обществах".
С проектом материала, подлежащему представлению акционерам на собрании, можно ознакомиться по адресу: **г.Барнаул, пр.Космонавтов, 12, к. 17**.
Тел. 33-44-40.
Список акционеров, имеющих право на участие в общем собрании, составлен на основании данных реестра по состоянию на 15 июля 2002 г.
Акционерам необходимо иметь при себе паспорт, представителям акционеров - паспорт и доверенность.
Совет директоров.

ВНИМАНИЕ, АУКЦИОН!
23 августа 2002 года в 11.00 час. по адресу: г.Барнаул, ул.Молодежная, 3, к. 304 Фонд имущества Алтайского края, как организатор торгов, проводит открытый аукцион по продаже арестованного имущества (акт описи и ареста от 4.12.2000 г.), принадлежащего на праве собственности ОАО "Завод синтетического волокна". На торги выставляются отдельными лотами четыре объекта недвижимого имущества:
• **нежилое помещение** ориентировочной площадью 1555,2 кв.м в здании склада 2-й категории (секция N 3). **Начальная цена продажи - 652700 рублей, шаг аукциона - 30000 рублей, задаток - 70000 рублей;**
• **нежилое помещение** ориентировочной площадью 1785,6 кв.м в здании склада 2-й категории (секция N 4). **Начальная цена продажи - 749600 рублей, шаг аукциона - 35000 рублей, задаток - 75000 рублей;**
• **нежилое помещение** ориентировочной площадью 1670,4 кв.м в здании склада 2-й категории (секция N 5). **Начальная цена продажи - 701100 рублей, шаг аукциона - 35000 рублей, задаток - 75000 рублей;**
• **часть административно-бытового корпуса** ориентировочной площадью 144,2 кв.м. **Начальная цена продажи - 137800 рублей, шаг аукциона - 10000 рублей, задаток - 20000 рублей.**
Задаток должен поступить на счет Фонда имущества не позднее даты окончания приема заявок. Форма платежа - денежные средства.
Объекты недвижимости расположены на земельном участке, отведенном ОАО "ЗСВ", по адресу: г.Барнаул, ул.Попова, 179.
Покупатель самостоятельно и за собственный счет осуществляет изготовление техпаспорта, документов на право пользования земельным участком и выполняет действия по регистрации права собственности на объект недвижимого имущества.
Документы, предоставляемые для участия в аукционе:
• заявка установленного образца;
• копия платежного документа, подтверждающего внесение задатка на счет Фонда имущества;
• нотариально заверенные копии учредительных документов и свидетельства о государственной регистрации, бухгалтерский баланс на последнюю отчетную дату, протокол о назначении исполнительного органа, письменное решение уполномоченного органа, разрешающее приобретение объекта продажи, если это необходимо в соответствии с учредительными документами претендента (для юридических лиц);
• копии паспортов (для физических лиц);
• доверенность на лицо, уполномоченное действовать от заявителя при подаче заявки на участие в торгах.
С момента начала приема заявок претендент может ознакомиться с утвержденными РФФИ формами заявки, договора о задатке, протокола о результатах торгов, имеющего силу договора, по вышеуказанному адресу.
Для участия в аукционе претендентам в течение срока приема заявок необходимо заключить с продавцом договор о задатке.
Победитель аукциона возмещает затраты фонда, связанные с подготовкой и проведением торгов.
Порядок проведения аукциона: торги начинаются с объявления начальной цены продажи объекта, которая повышается по мере выдвижения предложений в соответствии с шагом аукциона; выигравшим торги на аукционе признается лицо, предложившее наиболее высокую цену.
Организатор торгов и победитель торгов подписывают протокол о результатах, имеющий силу договора, в день проведения торгов на основании оформленного решения комиссии об определении победителя торгов.
Торги проводятся в соответствии со статьями 447-449 Гражданского кодекса Российской Федерации и порядком организации и проведения торгов по продаже арестованного и изъятого имущества, а также конфискованного, бесхозяйного и иного имущества, обращенного в собственность Российской Федерации, утвержденного РФФИ.
Аукцион, в котором принял участие только один участник, признается несостоявшимся в соответствии со ст. 447 ГК РФ.
Прием заявок и документов, необходимых для участия в аукционе, ознакомление с документами на реализуемое имущество и порядком проведения аукциона производятся с момента опубликования, **но не позднее 22 августа 2002 года до 12 часов**, по адресу: г.Барнаул, ул.Молодежная, 3, к. 304, тел. 24-04-96.
Фонд имущества вправе отказаться от проведения аукциона в день торгов.

Внимание участников аукциона!
Фонд имущества Алтайского края сообщает, что приостановленный в соответствии с постановлением судебного пристава-исполнителя (от 25.06.2002 г.) аукцион по продаже арестованного имущества, принадлежащего ОАО «Барнаульский шинный завод» - здания столовой (без оборудования) площадью 1971,1 кв.м, находящегося по адресу: г.Барнаул, пр.Космонавтов, 12, состоится 31 июля 2002 года в 11.00, в соответствии с постановлением судебного пристава-исполнителя от 18.07.2002 г. о возобновлении проведения аукциона.

Выражаем благодарность коллективам завода "Алтайдизель", агентству недвижимости "Ваш дом", школы N49, учредителям магазина "ЕССО" и всем близким и знакомым, разделившим с нами горечь утраты и оказавших помощь в похоронах нашего горячо любимого мужа, отца, дедушки Уженцева Юрия Александровича.
Семья Уженцевых.

Руководство и коллектив Алтайского краевого суда выражают глубокое соболезнование Чепугову Юрию Алексеевичу, начальнику отдела правовой информатизации судов и технического обслуживания оргтехники Алтайского краевого суда в связи со смертью его матери
ЧЕПУГОВОЙ Нины Алексеевны.

Ректорат, ученый совет, коллектив Барнаульского государственного педагогического университета, кафедра педагогики выражают глубокое соболезнование доценту Лейко Лине Михайловне в связи со смертью ее мужа
ГАРКАВЦЕВА Анатолия Григорьевича.

Любовь ТРЕТЬЯКОВА (текст и фото) *Площадка — маленькая площадь* РЕПОРТАЖ

Танк - без ствола, паровоз - без колес, лестница - без ступенек

Как выглядят детские дворовые площадки? Чтобы получить ответ на этот вопрос, наш корреспондент прошел по некоторым дворам Ленинского района (г.Барнаул), вооружившись для убедительности фотокамерой.

Деревянный домик в нашем дворе был хорош только в пору моего детства. Когда мне исполнилось 13 или 14 лет, на дворовой площадке поставили несколько качелей, соорудили "грибок" над песочницей и этот дом - желтенький с деревянной черепицей. Он был похож на домик из спичек, только большой. Радость была и малышам, и таким, как я, подросткам. Сейчас мой возраст удвоился, а на детской площадке с тех самых пор ничего не менялось. Вернее, все обветшало и разрушилось. Отвалилась деревянная черепица, второй этаж домика теперь частично без пола, от лестницы, ведущей на второй этаж, остались лишь металлические формы... И все равно здесь играет ребятня всех возрастов - больше податься некуда.

Детская дворовая площадка возле другого дома в свое время была образцом для подражания (говорят, в этом доме жила сотрудница нашего ЖЭУ). Но год-два назад площадка захирела. У зеленого танка больше нет ствола, из двух его сиденьев только на одном есть дощечка... А паровоз по травматичности, кажется, скоро и наш домик обгонит. Впрочем, в этот двор каждую весну подвозят песок.

Винтовая лестница в другом дворе может стать символом наших детских площадок. Лестница без ступенек, ведущая в никуда. С трудом догадываюсь, что и здесь когда-то был такой же домик, как у нас.

Только детская площадка через дорогу напротив кардиоцентра более или менее соответствовала своему назначению, но и здесь сломаны качели и дощечки на сиденьях в паровозике отсутствовали. Найдутся такие исключения и еще, а в основном везде одно и то же.

Комментарии:

Вера УШАНОВА, заместитель председателя комитета по здравоохранению администрации Барнаула:

- Могу сказать, какой должна быть детская площадка: безопасной, исключающей травматизм, удаленной от мусорных контейнеров, озелененной. Для детей всех возрастов здесь нужны развлечения по интересам, и тогда они не будут конфликтовать друг с другом. Нужна беседка, чтобы укрыться от солнца или дождя. Все равно какими конструкциями оборудовать площадки (деревянными или металлическими), лишь бы они были безопасны, удобны, интересны.

Юрий ДАВЫДОВ, директор деревообрабатывающего предприятия ЗАО "Форант":

- Мы готовы взяться за изготовление оборудования для детских площадок, если будет такой заказ. И я не думаю, что эти изделия будут очень дорогими - у нас в производстве много отходов, которые можно использовать. Был бы заказ, я бы привлек на такую работу и школьников, и студентов - наша территория и оборудование это позволяют сделать.

Петр РОЖКОВ, директор ХК "Барнаултрансмаш":

- Мы готовы принять заказ хоть на детские горки, хоть на карусели - покажите эскиз, мы прикинем, сколько это будет стоить. Но, конечно, мы не можем работать себе в убыток.

Владимир БУРЫКИН, заместитель председателя комитета муниципального жилищного хозяйства администрации Барнаула по работе с общественностью:

- По четвергам в городской администрации работает штаб по санитарному состоянию города, где с нас очень строго за промахи и недоделки спрашивают. Не хочу сказать, что нет дворов, над которыми надо работать, но эта работа ведется. В этом году по плану мы должны обустроить 40 площадок, 24 из них уже готовы -они будут участвовать в конкурсе ко Дню города. На эти площадки мы возим экскурсии, заинтересованную общественность других дворов. Здесь мы не ограничиваемся скудным нормативом: лавочка, песочник, качели... Здесь создаются уникальные клумбы, фигуры из живых деревьев. В прошлом году так обустроили тоже около 40 дворов. И вы зря говорите, что такие дворы только для того, чтобы мэру города показывать. Они есть не только в Центральном районе, но и в Индустриальном, Ленинском. Что касается заказов заводам, то это будет дорого для администрации, надо ведь и к зиме готовиться, и другие проблемы решать. Сейчас мы приветствуем инициативу жителей в обустройстве своих дворов, приветствуем и поддерживаем.

Из сборника "Санитарно-эпидемиологических требований к жилым зданиям и помещениям", выпущенного Минздравом России в 2001 году:

"Площадь отводимого земельного участка должна обеспечить возможность благоустройства (размещение площадок отдыха, игровых, спортивных, хозяйственных площадок и гостевых стоянок автотранспорта) и озеленения".

То-то и оно, что площади земли возле домов есть (и порой немалые), а площадок на них нет. Проявим инициативу? Но теряюсь в догадках, как может выглядеть эта инициатива: папы сварили для своих детей паровоз, горку и качели... Прямо во дворе сварили? А чем? А если грузовик привез многокилограммовые конструкции, кто разгружать будет? Бабушки? Самодеятельность хороша, но впристяжку к профессионализму. Но где профессионалы? Совсем, что ли, перевелись?

Новая кафедра АБИТУРИЕНТ - 2002

Нужна ли география экономике?

В этом году в Алтайской академии экономики и права открылась новая кафедра - экономической и социальной географии. Вот что рассказал ее заведующий профессор Виктор РУДСКИЙ:

- Появление новой кафедры в составе экономического факультета неслучайно. Экономическая география и экономика как отрасли знания и практической деятельности связаны друг с другом уже очень давно. В современном мире эти связи не только не потеряли актуальность, но и значительно окрепли. Обе науки способствуют грамотной, продуманной организации хозяйства. При помощи социально-экономической географии осуществляется территориальная "привязка" этой организации, без чего невозможно воплощение планируемых мероприятий. Экономика использует эти знания для совершенствования механизма управления народным хозяйством, развития его локальных и пространственных структур.

Создавая нашу кафедру, мы обеспечиваем не только учебный процесс и организацию научно-исследовательских работ студентов и преподавателей в области экономической, социальной, политической географии, но и для ряда смежных экономических и естественно-научных дисциплин. Основные курсы лекций: "Экономическая и социальная география", "Экономическая география и регионалистика", "Современные концепции естествознания", "Безопасность жизнедеятельности", а также ряд спецкурсов. Кафедра ведет научную работу, в основном по инициативным и хоздоговорным темам. Уже сегодня подготовлено несколько проектов, ориентированных на городские и сельские муниципальные образования с целью разработки стратегий их развития. Немалое место отводится международному сотрудничеству. Мы установили творческие связи с рядом университетов Германии, Плимутским университетом (Великобритания). На Алтае находится большая группа студентов и преподавателей университета Марбург, прибывшая в Академию на учебную практику. Планируется практика наших студентов в университетах Германии. А еще коллектив кафедры выступил инициатором издания периодического международного журнала "Современные проблемы географии и природопользования", я являюсь его главным редактором.

- Виктор Валентинович, какими вам видятся перспективы развития кафедры?

- Они связаны с совершенствованием учебного процесса, организацией зарубежных стажировок студентов и преподавателей, привлечением студентов к научным исследованиям и подготовкой по индивидуальным планам. Недаром при кафедре открыта аспирантура по экономическим и географическим специальностям. Кроме того, с сентября мы начнем подготовку студентов по специальности "Менеджер организации", специализации "Менеджер туризма".

- Что это за специальности?

- Менеджер туристической организации - это специалист, который получил базовое экономическое образование, позволяющее ему работать руководителем в различных отраслях народного хозяйства, а также в социальной сфере. Специализация в области туристско-экскурсионной деятельности ориентирует выпускника академии на организацию самостоятельного бизнеса, в условиях рыночных отношений. В процессе обучения (на очном отделении - 5 лет, а на заочном - 6) студенты кроме основных экономических дисциплин получат большой объем знаний по организации туристско-экскурсионной деятельности, им будет предоставлена возможность пройти практику в различных туристических организациях края и Республики Алтай с выездом в наиболее интересные центры туризма России и других стран. Специальная подготовка также будет осуществляться на нашей кафедре, в составе которой кандидаты и доктора наук.

- Где смогут работать ваши выпускники?

- Выбор объектов профессиональной деятельности достаточно широк: органы государственного и муниципального управления, туристические организации, социальная сфера и сфера услуг (гостиницы, туристические центры, кемпинги, санатории и т.д.), общеобразовательные школы, гимназии, лицеи, колледжи, институты.

Адрес Алтайской академии экономики и права: Барнаул, пр. Комсомольский, 86, приемная комиссия, тел. 24-06-79.

Марк ЮДАЛЕВИЧ — *Поэзия* — ИЗДАНО НА АЛТАЕ

Душа в тревоге

Очень редко употребляю слово "талантливый", но, характеризуя поэзию Галины Волосниковой, без этого слова не обойтись. Само название нового сборника ее стихов удачно говорит о его сути. "Душа в тревоге журавлиной..." - это тревога за все происходящее в наше нелегкое время. С первых страниц она передается читателю. И во всей книге читатель будет напрасно искать веселых, а тем более беспечных стихов. Недаром в самом первом стихотворении автор говорит: "Терпенью научи, Христос".

Но Галина Волосникова далека от пессимизма. Она утверждает, что верит в родную природу, " в синиц и шорох листопада", верит в свою Отчизну. А главное - верить в Бога: "И легче день, и крепче спится, прочнее жизненный уклад, когда с Туринской плащаницы глаза Спасителя глядят".

Стихи ее отличаются емкостью, образностью, нередко афористичностью, разнообразием тематики. Здесь и стихотворение "Ляле", посвященное дочери и начинающееся афористичной строкой: "Лишь с детей начинается жизнь". Пронзительная правдивость этого стихотворения, его своеобразие делает и эту, и другие его строки близкими читателю. В частности, такая строка, как "я тебя полюбила еще до рожденья", найдет отзвук в сердцах многих матерей.

Удачные стихи Галины Волосниковой посвящены и нюансам личных отношений. Часто они гармонируют с состоянием природы. "За поворотом осень тает, шуршит опавшая листва. Я прозреваю, прозреваю, и я уже почти права". В этом ряду стоят стихи "Оставив позади заботы дня...", "Улыбнись светло и молодо...", "Макушки сосен до небес..." и другие.

Порой поэт умеет раскрыть в восьми строках целую драму отношений. Вот одно из таких восьмистиший: "Мы встретимся среди зимы, со лба смахнув привычно прядку, пуская сигаретный дым, ты спросишь: "Как дела. В порядке?" И я отвечу: "Дети, дом в порядке, вроде все в судьбе..." И помолчу лишь об одном - как я скучала по тебе".

Много и колоритно пишет Волосникова о природе. Легко и надолго запоминается стихотворение "Июль". Здесь поначалу описывается такая жаркая погода, что, кажется, даже дуб и тот поник. Да и немудрено - в тени 45 градусов. И, как часто у Волосниковой, неожиданный конец: "Молочной шапкой белою, ей лишь одной не тяжко, цветет, как ошалелая, аптечная ромашка". Можно привести еще много примеров, но главное в том, что автор обладает необычным зрением - зрением поэта, умеет приметить то, что не дано приметить очень многим. Отсюда любимый прием Галины Волосниковой - контрастность. Именно через контрасты она показывает особенное в жизни, в быту, в природе.

Отсюда ее строки "Меняю на ливни уют", или "А звезды не только на небе, они еще в лужах живут", или еще: "Четыре молнии июня: Россия. Лето. Пушкин. Дождь".

Галина Волосникова только начала свой путь в литературу. Начало удачное, но пока в ее книге не оказалось таких ярких стихов, которые особенно выделялись бы из остальных и стали бы вехами для дальнейшего пути.

Движение поэта вперед и вверх должно быть постоянным, как постоянным оно было у классиков. Некоторым стихам Галины Волосниковой не хватает примет времени. Не узнаешь из них и биографии поэта, ее жизненных пристрастий.

Не сравниваю Галину Волосникову с классиками советской поэзии, но учиться у них, брать за пример и образец их творческий путь должен каждый поэт.

В заключение хочется пожелать автору книги "Душа в тревоге журавлиной..." новых книг, новых успехов в поэзии. Ведь у поэта каждый новый сборник должен быть лучше предыдущего.

Александр БОТЬЕВ — *Футбол* — СТАДИОН

Первый круг отыграли

На два игровых дня растянулся последний тур первого круга первенства страны среди команд зоны "Восток" второго дивизиона. Во вторник между собой играли: "Иртыш" (Омск) - "Шахтер" (Прокопьевск) - 3:0, "Тюмень" (Тюмень) - "Металлург-Запсиб" (Новокузнецк) - 4:1, "Чкаловец-1936" (Новосибирск) - "Звезда" (Иркутск) - 3:2, "Кузбасс-Динамо" (Кемерово) - "Селенга" (Улан-Удэ) -4:0, "Океан" (Находка) - "Амур" (Благовещенск) - 0:2, "Луч" (Владивосток) - "Смена" (Комсомольск-на-Амуре) - 5:2. Эти команды первыми ушли на предусмотренный календарем двухнедельный перерыв.

Заканчивать же первый круг первенства довелось алтайским футболистам в минувшую среду - рубцовские торпедовцы могут быть довольными результатом в Братске против "Сибиряка". Ничья - 1:1. Тракторостроители первыми открыли счет. Это сделал рубцовский новобранец Алексей Сапаев из Омска. Однако хозяевам удалось отыграться за три минуты до конца игры после розыгрыша углового.

Директор спортклуба "Торпедо-Алттрак" Виктор Кузьменко не скрывает удовлетворения, что игра у новичков восточной зоны пошла. Но сквозит в его словах и чувство тревоги. Дело в том, что дела у держателя команды "Алттрака" идут неважно и завод в должной мере не может помочь своим футболистам. А финансовый ручеек других предполагаемых вливаний для поддержания бойцовского духа "Торпедо-Алттрак" все мелеет.

По аналогичному сценарию развивался матч барнаульского "Динамо" в Новосибирске с "Чкаловцем-Олимпиком". Гости имели в течение полутора таймов игры подавляющее преимущество. Первым отличился Олег Матюшев. Затем его голевой почин поддержал Владислав Кравчук - 2:0. Казалось, игра сделана. Но нынешние неудачники первенства нашли в себе силы и концовку встречи провели более уверенно и в итоге уравняли счет - 2:2.

ПОЛОЖЕНИЕ КОМАНД

	И	В	Н	П	Р/М	О
1. "Чкаловец-1936"	15	10	4	1	31-15	34
2. "Металлург-Запсиб"	15	10	3	2	37-13	33
3. "Иртыш"	15	9	4	2	23-9	31
4. "Кузбасс-Динамо"	15	9	3	3	27-12	30
5. "Тюмень"	15	8	4	3	25-13	28
6. "Динамо"	15	7	5	3	20-12	26
7. "Луч"	15	7	3	5	33-21	24
8. "Амур"	15	7	2	6	19-15	23
9. "Океан"	15	6	4	5	13-11	22
10. "Звезда"	15	6	4	5	16-17	22
11. "Смена"	15	5	4	6	20-19	19
12. "Шахтер"	15	5	1	9	21-24	16
13. "Сибиряк"	15	2	4	9	17-32	10
14. "Торпедо-Алттрак"	15	2	2	11	11-34	8
15. "Чкаловец-Олимпик"	15	1	5	9	8-30	8
16. "Селенга"	15	0	0	15	4-44	0

Елена РЯБОВА — *Итоги гастролей* — ТЕАТР ИЗ БУРЯТИИ

Творческое содружество театра и оркестра

В течение шестнадцати июльских дней в краевом центре продолжался большой театральный праздник - впервые за последние полтора десятка лет в нашем городе шли оперы и балеты.

К сожалению, времена субсидированных государством ежегодных гастрольных поездок российских театров по городам и весям остались далеко позади, и поэтому бурятский театр сумел привезти к нам всего четыре "полновесных" балета и одну оперу - но в концертном варианте. Однако барнаульцы (особенно среднего и старшего поколения), исскучавшиеся по балетному искусству и оперному вокалу, были довольны и тем немногим, что довелось увидеть.

Особого пиетета и, естественно, восторгов публики удостоились в первую очередь балеты классические: "Лебединое озеро" Чайковского ("АП" от 9 июля) и "Жизель" Адана. Несмотря на традиционную хореографию Мариуса Петипа, перенесенную на сцену бурятского театра много лет назад заслуженной артисткой России Ксенией Тер-Степановой со сцены Мариинского театра, балет выглядел изумительно юным, свежим и незаигранно-отточенным. А красивейшая музыка Адана жила здесь, казалось, прямо на сцене, была как будто бы незримым героем спектакля. Изящнейший кордебалет (особенно во втором акте) в музыке просто купался, как в незримой тихой реке...

С большим воодушевлением приняла публика и балеты современные: "Тысяча и одна ночь" Ф.Амирова, основанный на сюжетах из одноименной книги арабских сказок, и комический балет-буффонаду "Арлекинада, или Проделки феи" на музыку Доницетти. Вот какие короткие, но емкие отзывы услышала автор этих строк от зрителей "Арлекинады": "Само совершенство", "Испытываешь сплошной восторг и наслаждение". А главным украшением спектакля стал, конечно же, Арлекин в исполнении артиста Баярто Дамбаева, потрясший публику не только отточенной и жанрово выдержанной пластикой, но и выразительнейшей мимикой.

Что же касается вокальной части гастрольного репертуара, то она вовсе не исчерпывалась оперой Чайковского "Пиковая дама" в концертном варианте ("АП" от 16 июля). Ибо оперу предварили две разножанровые концертные программы. В первой из них под названием "Вечер вальса" публика рукоплескала первой шестерке вокалистов, исполнявших во втором отделении (в первом звучала по преимуществу оркестровая музыка Глинки, Дунаевского, Хачатуряна и Глиэра) нехарактерную для них "легкую музыку" - арии и дуэты из оперетт Иоганна Штрауса "Летучая мышь" и "Цыганский барон".

Причем хочется отметить, что это был не просто концерт, а своеобразное театрализованное и интеллектуально-информационное действо. Ибо Владимир Рылов, тщательно выстроив программу, не просто объявлял номера - он их комментировал: то посвящая публику в подробности создания того или иного произведения, то предваряя очередной номер вдохновенным чтением шедевров поэтического слова.

> **Спектакли и концерты театра из Бурятии посетили пять тысяч барнаульцев. Однако если бы каждое представление наших гастролеров проходило с аншлагом, эта цифра могла быть вдвое больше. Помехой для зрительского ажиотажа оказались непомерно высокие для нашего города цены на билеты.**

Ну, а концерт-ревю "Да здравствует опера!", в котором прозвучали арии и фрагменты из двенадцати опер, не только сопровождался на всем своем протяжении бурными аплодисментами, но и был, кажется, едва ли не орошен слезами любителей оперы старшего поколения, которые были откровенно счастливы от того, что слышат хотя бы кусочки любимых опер. Особые же восторги публики вызвали, пожалуй, два больших фрагмента из опер "Иоланта" Чайковского и "Князь Игорь" А.Бородина. Ах, как им, должно быть, захотелось услышать ту или иную оперу целиком - или хотя бы в концертном исполнении. И это, как будет видно ниже, вовсе не пустые мечты...

В общем же и целом спектакли и концерты театра из Бурятии посетили пять тысяч барнаульцев. Однако если бы каждое представление наших гастролеров проходило с аншлагом, эта цифра могла быть вдвое больше. Помехой для зрительского ажиотажа оказались непомерно высокие для нашего города цены на билеты. Возможно, подумали мы, они (цены) могли быть хоть немного ниже, если бы финансовое участие в этой гастрольной акции приняла наша краевая администрация? Как это было лет десять назад, когда краевые власти отчасти профинансировали гастроли Александринского театра...

Ответить на этот вопрос мы попросили председателя краевого комитета по культуре и туризму Анатолия Ломакина. Он пояснил, что администрация бурятского театра и речи не заводила о финансовом участии края в проведении гастролей. И тем не менее, отметил Анатолий Ломакин, значительная поддержка театру с нашей, алтайской, стороны была оказана - в виде участия в этой гастрольной акции симфонического оркестра краевой филармонии, который, как мы уже неоднократно упоминали, был музыкальным партнером театра почти во всех спектаклях и концертах.

А кроме того, эти эксклюзивные для нашего города гастроли стали реальностью благодаря тому, что два года назад краевой комитет по культуре заключил контракт с Владимиром Рыловым. Он-то и стал (приняв на себя минувшей осенью руководство бурятским театром), в сущности, главным инициатором гастрольной акции, решив (кроме услаждения публики оперой и балетом) претворить в жизнь идею творческого сотрудничества двух коллективов.

- Эта форма сотрудничества симфонического оркестра краевой филармонии и бурятского театра представляется мне весьма перспективной, - сказал в своем комментарии общий теперь для оркестра и театра художественный руководитель Владимир Рылов. -Во-первых, благодаря этому шагу мы встаем вровень с мировым процессом, где подобное сотрудничество давно уже стало нормой.

А что касается оркестра, то для него это была замечательная, уникальная возможность для расширения творческого потенциала. В какой-то степени это был экспромт, поскольку почти всю оперную, жанровую музыку оркестру приходилось осваивать с нуля. Справиться со всем этим за три недели - своеобразное свидетельство, сертификат качества нашего оркестра.

А в результате этой совместной работы и у оркестра, и в культурной жизни Барнаула могут появиться новые перспективы. Город любит и просит оперу, а концертные варианты, например, "Иоланты" или "Пиковой дамы" могут теперь с некоторой периодичностью звучать на нашей сцене.

ЗАГС

Фото А. КАСПРИШИНА.

Количество желающих отпразновать свадьбу летом или хотя бы в сентябре намного больше, чем в другие месяцы года. Но это совсем не значит, что надо занимать очередь для подачи заявлений с вечера или ночью.

В Барнауле регистрацию брака ведут пять районных отделов ЗАГСа и Дворец бракосочетаний. В соответствии с федеральным законом "Об актах гражданского состояния" регистрация брака производится по истечении месяца со дня подачи заявления. Хочется особо подчеркнуть, что новый закон разрешает проводить процедуру регистрации брака любым органам ЗАГСа на территории РФ. А для того чтобы молодые могли заключить брак в желаемый ими день и час, в городских отделах ЗАГСа на летний период открыта предварительная запись для подачи заявлений. Сделать это можно, придя в ЗАГС или позвонив по телефонам:

Дворец бракосочетаний	**23-97-56, 23-41-52**
Районные отделы ЗАГС	
Железнодорожный	22-58-26, 22-62-53
Индустриальный	41-34-46, 42-93-35
Ленинский	44-43-70, 44-46-63
Октябрьский	24-97-71, 24-97-44
Центральный	35-31-88, 35-31-86

По этим же телефонам вы сможете получить любую другую информацию, касающуюся этого знаменательного для вас события.

Кроме того, в ЗАГСе Центрального района, начиная с 17 августа, торжественная регистрация брака будет проводиться (пока не отпадет в этом необходимость) не только по пятницам, но и в субботние дни.

А.ВАРЕНИК,
начальник отдела ЗАГСа при администрации края.

Гороскоп на 20-26 июля — ПЕРСПЕКТИВА

Бес в ребро

ОВЕН. Мужчинам захочется флирта и удовольствий, потянет на приключения. Женщины озабочены семейно-бытовыми проблемами. Нестабильность финансовой ситуации заставит некоторых подумать о смене работы или поиске дополнительного заработка.

ТЕЛЕЦ. Расширение контактов поможет получить как можно больше информации, которая позже окажется полезной. Однако с вашей стороны необходимы сдержанность в общении, умение обходить острые углы. В семье возможны разногласия из-за недостатка внимания любимому человеку.

БЛИЗНЕЦЫ. В эти дни вас будет трудно застать дома. Множество планов требуют немедленной реализации, и преуспеет тот, кто скорее окунется в события. В дороге не пейте слишком много холодных напитков - это не лучшим образом отразится на вашем здоровье.

РАК. Берите быка за рога, проявляя деловую инициативу. Здоровье во многом зависит от состояния ума и качества употребляемой пищи: сейчас еда должна быть легкой. Тот, кто склонен к расточительству, быстро пожалеет об этом. Незаконные сделки обречены на провал.

ЛЕВ. Удастся вернуть былую уверенность и приступить к осуществлению ранее задуманного. Показаны смелость решений и оперативность действий. Именно сейчас можно и нужно заявлять о своих амбициях, заручаясь поддержкой влиятельных знакомых.

ДЕВА. Здоровье и внешний вид - для вас сейчас почти одно и то же. Вероятны расходы. Мужчины страстно желают общения с противоположным полом ради установления прочных и долговременных отношений. Скорее всего вы встретитесь со своей старой пассией.

ВЕСЫ. Вы будете более активно вовлечены в общественные дела и заботы, да так, что на личную жизнь уже не останется времени. У некоторых возникнет необходимость отправиться в дальнюю поездку или возобновить ранее прерванные отношения. Здоровье требует повышенного внимания.

СКОРПИОН. Хорошо все, что связано с учебой, обновлением знаний и представлений о жизни. Период, неблагоприятный для денежных займов и крупных капиталовложений. В дороге опасно проявлять доверчивость или быть рассеянным. По возможности старайтесь больше отдыхать и уходите от конфликтов.

СТРЕЛЕЦ. Лучше бы раздать все ненужное, устаревшее, чтобы расчистить жизненное пространство. Следите за поступающей информацией, которая станет толчком к более активным действиям. Неплохо посетить какое-нибудь культурное учреждение. Благоприятен спорт и любой активный отдых.

КОЗЕРОГ. Появится желание порвать со старым и начать что-то новое. Но это связано с заметными финансовыми расходами. К тому же большие затраты энергии могут подорвать ваше здоровье. Досаждают происки соперников, недоброжелателей или конкурентов. Некоторые будут поставлены в условия борьбы за выживание.

ВОДОЛЕЙ. Возможны скандалы или бурные выяснения отношений. Но от этого можно избавиться, если прекратить общение с теми, кто вас раздражает. Финансовая ситуация грозит осложниться, показан режим экономии. Общение не должно быть замутнено материальными интересами.

РЫБЫ. Партнеры могут проявить агрессивность, чего-то от вас требуя. Это не лучшее время для романтических встреч, любовных свиданий. Отложите дела, связанные с повышенной суетой и нервотрепкой. Займитесь укреплением своего здоровья.

Дмитрий МИЕВ — *Стоп, наркотик!* — ВЫСТАВКА

Не восковая боль

В краевом художественном музее открылась выставка восковых фигур из Санкт-Петербурга под названием "На грани". Тема выставки - наркомания.

Одна из жертв наркотиков - Фредди Меркьюри.

На грани находятся не те знаменитости, чьи восковые копии здесь представлены, - Фредди Меркьюри, Курт Кобэйн, Элтон Джон, они уже переступили черту и поплатились за это. На грани находимся мы, праздно любопытствующие, захотевшие просто взглянуть на этот пугающий своей жестокостью мир наркотиков.

"Люди, пришедшие на выставку, прикасаются к боли, которую испытывают в России два миллиона человек, прикасаются к тому, что ежедневно нам угрожает, - говорит менеджер и автор текста выставки Олег Анатольевич Тышлер. - Проверяя почту, мы просовываем руку в ящик, рискуя тем, что там может оказаться шприц наркомана, болеющего гепатитом, и укол иглой может привести к заражению. Шприцы валяются где угодно. Дети могут свободно подобрать их для игры в больницу. Мы заходим в темные подъезды, где нас могут поджидать наркоманы, которым нужны деньги на дозу. Большинство из них умирает от передозировки. Один из авторов идеи выставки потерял из-за этого практически всех своих близких".

Помимо искусственных двойников, на выставке есть муляжи различных наркотиков, заспиртованные органы людей, чье тело при жизни было разрушено ими. По одной из восковых композиций можно проследить, как наркотики действуют на человека. Исколотые руки покрываются незаживающими язвами, лицо мужчины постепенно принимает женские черты, он деградирует и становится бесполым.

Как дополнение к экскурсии предлагается посмотреть видеоматериал, отснятый в подвалах Санкт-Петербурга. На пленке -наркоманы, находящиеся на последней стадии. Истощенные и начинающие гнить заживо. Снимали их на любительское видео и оказывали медицинскую помощь сами создатели выставки.

Научный сотрудник музея Оксана Сидорова проводит для молодых барнаульцев экскурсию по выставке.

"На грани" посещает еще только второй город, но авторы хотят дополнить ее и показать всей России. Чувство отвращения к наркотикам у людей, посмотревших выставку, не пройдет еще очень и очень долго. А это значит, что с основной задачей авторы выставки справились.

Как было верно сказано искусствоведом Еленой Медведевой во время экскурсии: "Человек, впервые пробующий наркотики, похож на игрока в русскую рулетку, использующего пистолет Макарова".

Йоко Оно возле умирающего Джона Леннона, убитого наркоманом.

КРАТКО

Помоги себе сам?

18 случаев незаконного получения пособий по безработице выявили служащие Бийского городского центра занятости населения за шесть месяцев.

Мнимые безработные нагрели государство в общем на 27 тысяч рублей. Уголовное дело возбуждено лишь в одном случае, поскольку выведенные на чистую воду махинаторы предпочитают добровольно возвращать самим себе начисленные пособия.

Валерий ЗИЯСТИНОВ, помощник прокурора края — *Попытка убийства* — КРИМИНАЛ

Отомстил. Теперь на нары

За попытку убийства жены и двух малолетних детей осужден 37-летний житель Бийского района Виктор Сазанов.

Как сообщил прокурор отдела государственных обвинителей прокуратуры края Евгений Сербов, Сазанов проживал в законном браке и растил с женой 4-летнюю дочь и 2-летнего сына, но при этом не отличался примерным поведением, нередко употреблял спиртное, не работал. В сентябре 2000 года он ушел из семьи, забрав два автомобиля - легковой и грузовой. Супруге с детьми достался недостроенный дом, возводившийся на деньги ее отца и родственников.

Пока достраивался особняк, Сазанов уже успел разбить "Тойоту" и стал претендовать на новый передел имущества. Кроме того, его самолюбие было оскорблено тем, что в доме бывшей супруги находился другой мужчина, который с весны 2001 года подрядился на строительство, а с 14 по 18 июля 2001 года ночевал в строящемся доме по просьбе хозяйки. Просьба эта была вызвана исключительно с появлением в селе Сазанова, который в пьяном виде несколько раз приезжал к бывшей жене, брал с собой детей и грозился зацепить крышу дома тросом и сорвать ее. Угрозы эти не были пустыми.

Ночью 18 июля 2001 года загорелся чердак. Хозяйка и ее жилец смогли потушить только начинавшийся пожар. Рядом с очагом возгорания они обнаружили бутылку с остатками солярки. Еще через два часа женщина проснулась и обнаружила, что уже веранда дома охвачена огнем. На этот раз возможность сгореть заживо в деревянной постройке была вполне реальной, потому что поджигатель чем-то припер дверь снаружи. Лишь действия находившегося в доме мужчины, который, не растерявшись в этой ситуации, выбил двери и помог выбраться наружу женщине с детьми, позволили избежать более тяжких последствий.

Оценивая действия Виктора Сазанова, суд пришел к выводу о том, что он совершил покушение на жизнь нескольких лиц общеопасным способом, а также причинил значительный материальный ущерб потерпевшим. В связи с этим ему было назначено наказание в виде лишения свободы сроком на 11 лет.

АЛТАЙСКАЯ правда — краевая массовая газета

УЧРЕДИТЕЛИ: краевой Совет народных депутатов, администрация Алтайского края и трудовой коллектив редакции

Главный редактор О.Н.ШЕВЧУК.

Редакционная коллегия: А.С.АСТАПОВ, В.В.ДВОРЯНКИН, А.С.ГЕРАСИМОВ (зам. главного редактора), Е.Н.ЖУКОВА (ответственный секретарь), И.Г.СЕМЫКИН, В.А.СИНОЛИЦ (первый зам. главного редактора).

АДРЕС РЕДАКЦИИ: 656043, г.Барнаул, ул.Короленко, 105.
Телефон для справок по редакции: 35-46-85.
Телефон по рекламе: 23-34-78. E-mail: mail@ap.altai.ru
Адрес в Интернете: www.ap.altairegion.ru
Наш расчетный счет: Алтайский банк Сбербанка РФ. г. Барнаул, р/с 40602810202020000209, к/с 30101810200000000604, БИК 040173604 ИНН 2225003653 ОКПО 05905993, ОКОНХ 87100

Редакция может публиковать статьи в порядке обсуждения, не разделяя точку зрения автора. За содержание рекламных материалов ответственность несут рекламодатели. Авторы опубликованных материалов несут полную ответственность за точность приведенных фактов, цитат, экономико-статистических данных, собственных имен, географических названий и прочих сведений. Письма, рукописи, фотоснимки, рисунки не рецензируются и не возвращаются. Материалы, помеченные значком ☑, публикуются на правах рекламы.

ТЕЛЕФОНЫ СОБСТВЕННЫХ КОРРЕСПОНДЕНТОВ «АЛТАЙСКОЙ ПРАВДЫ»:

БИЙСК	- Е.О. Жукова	- (8-24) 22-51-13;	КУЛУНДА	- Н.И.Гуртенко	- (8-266) 22-4-63;
КАМЕНЬ-НА-ОБИ	- И.Н.Микуров	- (8-214) 2-17-58;	ПОСПЕЛИХА	- Ю.С.Савельев	- (8-256) 22-2-92;
РУБЦОВСК	- Л.Н.Стрижкин	- (8-257) 4-64-48;			
ТАЛЬМЕНКА	- Б.К.Рождественский	- (8-291) 2-76-93.			
ЯРОВОЕ	- К.К.Сомов	- (8-268) 4-32-55;			

Газета зарегистрирована Западно-Сибирским региональным управлением Комитета РФ по печати. Регистрационное свидетельство №41 от 19.07.1995 г.

НАБОР, ВЕРСТКА, ФОТОВЫВОД В КОМПЬЮТЕРНО-ИЗДАТЕЛЬСКОМ ЦЕНТРЕ РЕДАКЦИИ

Сдано в печать - в 15.00
Выход по графику - 17.30.
Индекс 50300.
ТИРАЖ 72.166 экз.

Газета выходит во вторник, среду, четверг, пятницу (тройной номер), субботу.

Отпечатана в ГИПП«Алтай» (ул. Короленко, 105) на бумаге АО «Соликамскбумпром».

Заказ № 1538.