краевая массовая газета

АЛТАЙСКАЯ правда

Газета выходит с 12 августа 1917 года

№ 178-180 (24079-24081) Пятница, 12 июля 2002 г. Цена в розницу - договорная

ДАТА

Михаил ЖДАНОВ, Евгений НАЛИМОВ (фото)

Здравия желаем!

...Лохматый кот затаился у цветочной клумбы. Но сидящие за столом под соснами Архиповы поначалу и не обратили особого внимания на намерения Феликса. Все стало ясно, когда увидели спрыгнувшую на самую нижнюю ветку сосны белочку. "Вернулась, вот молодец! - радостно воскликнула Галина Петровна. - Сейчас мы тебя чем-нибудь вкусненьким угостим". К поселившейся не так давно в скворечнике лесной красавице здесь уже привыкли. "Все, папа, - смеясь, говорит Петру Елисеевичу дочь, - будет теперь кому опять воровать у тебя носки. Но ты уж подкармливай ее".

С такой вот идиллической дачной сценки началось наше знакомство с Петром Архиповым. Почти сорок лет назад облюбовал он это место под дачу и построил ее своими руками. Сегодня у Петра Елисеевича - день рождения. Дата более чем знаменательная - второе столетие разменял старейший милиционер Алтайского края, а может, и всей России. Бороться с преступностью он начал в 1926 году.

...В канун революции 15-летний Петр уже работал - гнал деготь. В семье было пятеро детей, и росли они без отца, убитого на японской войне. Члены бюро райкома через несколько лет долго решали, какую же запись в учетной карточке сделать новоиспеченному коммунисту. В итоге появилась оригинальная формулировка: кустарь-одиночка по дегтярному делу.

(Окончание на 2-й стр.)

ЧИТАЙТЕ В НОМЕРЕ

Званый гость Стр. 2
Каждому по рангу Стр. 3
Макароны от "Мельника" Стр. 4
Сковорода Стр. 5
Что? Где? Почем? Стр. 6, 15
ТВ-программа на неделю Стр. 7-14
Роберт Попов и его земляки Стр. 16
Четыре лапы Стр. 17
Стадион Стр. 18
Гроссмейстер против... носорога Стр. 19
Феодалы из Глушинки Стр. 20

ПОГОДА

СЕГОДНЯ днем в крае и Барнауле переменная облачность, местами кратковременные дожди, грозы, по югу края преимущественно без осадков. Ветер западный, умеренный. Температура ночью плюс 10-15, днем - плюс 22-27.

Алтайский гидрометцентр

АЛЕЙСКЗЕРНОПРОДУКТ
ОТКРЫТОЕ АКЦИОНЕРНОЕ ОБЩЕСТВО
ЗАКУПАЕМ
принимаем в ПЕРЕРАБОТКУ:
нам 70 лет
ПШЕНИЦУ мягкую 3, 4, 5 класса
ПОДСОЛНЕЧНИК
ОВЕС продовольственный
ЯЧМЕНЬ фуражный
Телефоны в Алейске: (253)21-6-82, 21-9-70.
Телефоны в г.Бийске (24) 244-485, в с.Майме (388 44) 21-653.

БАРНАУЛЬСКАЯ МЕЛЬНИЦА
ПРИНИМАЕТ НА ХРАНЕНИЕ И ПЕРЕРАБОТКУ
ПШЕНИЦУ
3 И 4 КЛАССА, РОЖЬ, ГРЕЧИХУ
А ТАКЖЕ ПЕРЕРАБАТЫВАЕТ ЯЧМЕНЬ, ГОРОХ, ТВ.ПШЕНИЦУ
тел.:(3852) 24-69-36, 24-69-25.

ЖИВОТНОВОДЧЕСКОЕ ОБОРУДОВАНИЕ
И ЗАПАСНЫЕ ЧАСТИ
АЛТАЙАГРОТЕХ
ОТКРЫЛАСЬ НОВАЯ БАЗА:
Ул.Трактовая, 27. Тел.31-48-36
КОМБАЙНЫ, ТРАКТОРЫ
ЖАТКИ, С/Х ТЕХНИКА

Михаил ЖДАНОВ, Евгений НАЛИМОВ (фото)

ДАТА

Здравия желаем!

На даче, в кругу семьи.

(Начало на 1-й стр.)

Гражданскую войну Архипов помнит хорошо, в деталях. Появились как-то в селе ненадолго партизаны, от них и узнали, что происходит в стране, кто и за что воюет. Белогвардейцев в Чеканихе страшно боялись, они лютовали. Как наедут - десяток ни в чем не повинных людей расстреляют. Забирали скотину, птицу, нехитрую крестьянскую утварь. Цепко осели в памяти подростка эти кровавые налеты. Может быть, еще и потому посвятил он всю свою дальнейшую жизнь борьбе со злом.

Поступление на службу произошло у Петра Архипова так. Родительский дом находился против сельсовета. Как-то попросил секретарь парня срочно разыскать пропадавшего в лесу, на заготовках, земляка. Петр, не раздумывая, помчался выполнять "ответственное поручение". Бегал по лесу, кричал до хрипоты, пока тот не отозвался. Было потом еще не одно "революционное задание". Так он и стал своим для сельсоветских. И когда в Чеканихе создали милицейскую группу, старшим назначили Петра Архипова. В райцентре учился он на стража правопорядка ровно неделю, больше времени не было - обстановка в районе неспокойная. А учили его, как сам выразился, "по всем правилам новой власти". На практике это выглядело так: почитал старые дела - молодец. Есть вопросы - вдвойне молодец: значит, кое-что понял, будет толк. А малость невдомек - тоже неплохо, в процессе работы постигнешь, какие твои годы! Несколько раз милиционеры брали его с собой на облавы и задержания. Вот так, с задором и оптимизмом началась милицейская биография Петра Архипова. Вместо первой зарплаты ему выдали... бревно. Хорошее бревно, объемистое. Он не обиделся: печку топить, рассудил, тоже чем-то надо. Зато радовался как ребенок, получив первую форму: каракулевую шапку, сапоги, шинель и отрез сукна на гимнастерку.

В первые же месяцы службы Петру удалось отличиться - раскрыть несколько преступлений. Убийство врача в одном из сел, например. А чуть позже он накрыл и банду: грабила крестьянские обозы, под угрозой оружия отбирала товары, лошадей, подводы. Подозрение пало на одну семью из богатого села Коробейниково. "Приехали туда, - вспоминает Архипов, - все обыскали - пусто. Но чувствуем, что где-то должно быть спрятано ворованное. Уходим уже, я последний. И надо же, закрывая дверь, машинально обернулся. Увидел, как женщина подошла к самовару - крышку сняла и как будто что-то там ищет. Нашли там подтверждение о причастности ее мужа к последнему ограблению. Запричитала, рассказала о заимке, где банда и хранила свое богатство. Вывезли оттуда все, раздали законным владельцам. Изловили вскоре и всех разбойников".

Фото из архива. 1932 г. Милиционеры с. Залесово (крайний справа - П.Архипов).

Свою первую награду, именную винтовку с гравировкой "За активную борьбу с преступностью" он получил, когда перевели в райцентр Залесово на должность оперуполномоченного. Оружие вручили за поимку крупной банды, в которую входило более сорока человек. Банда орудовала в Новосибирске, в Кемеровской области. Удивлялись, когда обезвредили, профессионализму преступников. У всех были хорошо сделанные фиктивные документы - всевозможных печатей и штампов у бандитов было навалом. Объединенные в группы, они четко распределили обязанности: одни крали лошадей и коров, другие "трудились" в торговых точках. Свой ветеринар, курьеры, осведомители, строгая конспирация.

За время службы Петр Елисеевич переменил 18 мест: "Куда посылали - туда и ехал". Жена и дочери, естественно, с ним. В 1932 году поехал в Ленинград на курсы старшего начсостава. Вернулся уже в Новосибирск, рубцы на теле после двух ножевых ранений - это тоже отголоски новосибирских будней старшего уполномоченного Архипова.

Потом были Новокузнецк, Архангельск, Батуми. И Смоленск, где Архипов и закончил службу. Награжден орденами Красной Звезды и Красного Знамени, медалями, вернулся на родину, в Барнаул.

С апреля по октябрь юбиляр живет на даче, в Бобровке. Ухаживает за садом, сам готовит. В хорошую погоду вооружается удочкой и - на реку. По-прежнему много читает: свежая периодика всегда у него на столе. У Петра Елисеевича прекрасная память. С мельчайшими подробностями вспоминает то, что было 60-70 лет назад.

Жизнь Архипова - учебник истории. Он испил лихолетья полной чашей, но остался в ладах с честью и совестью. И все эти годы вел свою войну - с преступностью, с тем, что людям жить мешает.

В ПАРТИЯХ И ДВИЖЕНИЯХ

По крайкому на велосипедах

В ноябре прошлого года политическая палитра Алтая обогатилась: в крае начало действовать отделение Народной партии. В Минюсте она, кстати сказать, зарегистрирована под номером один (из всех партий первой подала документы на регистрацию). Отделение партии появилось в крае недавно, и на его счету уже есть реальные дела.

В начале марта комитет краевого отделения Народной партии организовал проведение благотворительной акции. Адресная помощь была оказана 11 детским домам и особо бедствующим школам края. Дети получили спортинвентарь на 150 тысяч рублей. В мае партийцы вывезли на базу отдыха ОАО "Стройгаз" 68 детишек из барнаульского детского дома N 7. Поездка в сосновый бор, где и расположена стройгазовская база отдыха, стала для детдомовцев настоящим праздником. Игры, конкурсы, куча подарков, а в завершение праздника "сладкий" стол. На память остались новенькие бейсболки и значки.

А 26 июня деловая атмосфера крайкома Народной партии была нарушена детскими голосами. Здесь хозяйничали воспитанники из пяти детских домов края. В кабинетах крайкома детвора каталась на велосипедах, играла новехонькими мячами. Каждому детскому дому подарен комплект спортинвентаря и набор игрушек.

Защита интересов детей - одно из приоритетных направлений деятельности Алтайского краевого отделения НПРФ. Тем самым воплощается в жизнь программное заявление Народной партии: главное внимание уделять подрастающему поколению.

Одновременно с благотворительными акциями партия активно занимается и делами сугубо "внутренними": проходит обучение партактива, проводятся регулярные встречи с членами и кандидатами в члены партии. 21 июня в крайкоме НПРФ состоялся семинар по теме "Основы организационного партийного строительства". На этот семинар приехали руководители местных организаций из 21 района и города края. В числе многих обсуждались вопросы партийного учета, а также укрепления связей с общественностью.

Валентина КОНДРАШОВА, пресс-секретарь Алтайского регионального отделения Народной партии.

Валерий ЛЯМКИН

ЗВАНЫЙ ГОСТЬ

"Хрустальная" голова Владимира Кобзева

Владимир Кобзев вернулся в Барнаул через 20 лет. За это время сменилось не одно поколение болельщиков, а его игру по-прежнему помнят. Не случайно, когда современные игроки "Динамо" оказываются бессильны взломать оборону соперника, с трибун в адрес их нынешнего главного тренера кричат: "Кобзев, выйди на поле, покажи им, как голы забивать!"

В начале 80-х у динамовцев была мощная линия атаки. Располагая несколькими равноценными нападающими, тогдашний главный тренер "Динамо" Василий Фомичев удивил всех специалистов футбола реанимированной расстановкой игроков по бразильской системе -4-2-4. То есть на поле выходили сразу несколько форвардов! Белозерский, Кобзев, Окунев, Финк или Афонин наводили ужас на оборонительные порядки любой команды зоны.

В сезоне-81 из этого квинтета останутся только двое - Афонин и Кобзев, так как перейдет на тренерскую работу Белозерский, а Финк и Окунев уедут в более маститые клубы. И тем не менее динамовцы, поменяв бразильскую систему игры на более современную (4-4-2), во второй раз подряд выйдут победителями зональных соревнований. Именно в этот год Кобзев станет явным лидером атак "Динамо", забив в чемпионате 18 мячей.

Далее профессиональная карьера талантливого форварда будет связана уже только с командами высшей лиги.

Окончание на 18-й стр.

- Владимир Васильевич, а когда вы поняли, что уже созрели для высшей лиги как футболист?

- Вот именно после сезона-81 и понял, что перерос вторую лигу и нельзя останавливаться на достигнутом. Особых сомнений в том, что смогу играть в высшей лиге, не было, хотя я всегда знал о своих недостатках.

- С чем они были связаны?

- С тем, что в детских и юношеских командах я больше играл как вратарь. Пробелы в технике полевого игрока долго мне аукались. Считаю, что у меня были хорошие природные физические данные: высокий рост (185 см), дистанционная скорость, неплохой удар. Мне в отличие от других нападающих было проще действовать против вратарей, так как я знал их психологию и нюансы игры. А главное - имелось голевое чутье. Бывало, играя за барнаульское "Динамо", за матч убегал по 3-4 раза один на один. Но из-за нехватки технического мастерства реализация этих выгодных моментов оставляла желать лучшего. Я не отчаивался, упорно работал над устранением пробелов в футбольном образовании и многое сумел поправить.

ЦИФРА

Урожай

70-73 млн. тонн зерновых будет собрано в этом году в России. Таков прогноз Министерства сельского хозяйства РФ. В прошлом году урожай составил 85 млн. тонн.

***

Более 15 тонн наркотиков изъято на территории России с начала этого года.

ЗАРПЛАТА

Сколько будет получать президент

Каждому по рангу

У российских чиновников высшего звена с первого июля повышается зарплата. В последний раз ее поднимали 1 декабря 2000 года на 20%, теперь же ставки подскочат сразу в 1,5 раза. Причем увеличиваются не только оклады, но и размеры премиальных. Соответствующие указы президент Путин подписал 25 июня, сообщает "Комсомольская правда".

Согласно этим документам, жалованье увеличивается у самого президента, премьера правительства, его заместителей и рядовых министров, секретаря Совбеза, председателей Центризбиркома и Счетной палаты, их заместителей, уполномоченного по правам человека и еще ряда госслужащих.

Ежемесячное вознаграждение Путина отныне будет составлять 63 тыс. рублей, а премьера - 50400 рублей.

Спикеры обеих палат Сергей Миронов и Геннадий Селезнев будут получать примерно столько же, сколько и Касьянов, так как их должности приравнены к премьерской.

А оклады рядовых сенаторов, депутатов и министров повысятся с 11,5 тыс. рублей до 16,5 тысячи.

Но надо учитывать, что в эти суммы входят все начисления и надбавки (за секретность, сложность и т.п.), отпускные (кроме премий и лечебных) и 13% налог.

Таким образом, Владимир Путин будет получать на руки по 54810 рублей ежемесячно. Не считая премиальных и командировочных.

К ЮБИЛЕЮ ПИТЕРА

Пока готовы 36

Попадет ли в галерею Троцкий?

В Смольном открылась галерея портретов питерских градоначальников. Всего таких портретов должно быть 72, пока готовы 36. На них запечатлены те, кто правил городом со времен его основания и до 1917 года.

Идея создания галереи принадлежит писателю Даниилу Гранину. В свое время он подарил нынешнему губернатору Владимиру Яковлеву портрет первого питерского головы - Александра Меншикова. Тот и лег в основу будущей коллекции. Теперь у нынешних властителей Смольного непростая задача - определить имена следующих 36 героев для полотен галереи. Будут ли это первые секретари обкома КПСС или председатели Ленсовета? Попадут ли в их число Владимир Ленин и Лев Троцкий, возглавлявшие город на Неве в 1917-1918 гг.?

ЛЖИВЫЕ СТРАНИЦЫ

Чему учат ребятишек в Узбекистане

Не хорошо понапрасну наговаривать на соседа

"Сколько ни говори слово "халва", во рту слаще не станет", - утверждал Ходжа Насреддин. Но сегодня в Ташкенте, похоже, забыли об этом мудром завете прославленного персонажа. Узбекские СМИ самозабвенно "лепят" образ независимого Узбекистана, не стесняясь в выражениях. Может, потому, что больше нечем гордиться? Зато во всех бедах у них виновата Россия.

Порой от некоторых "занимательных" исследований попахивает нехорошим имперским душком. Так, некий профессор Зиеев в газете "Фидокор", решив залезть в дебри истории, на полном серьезе утверждает, что благодаря хорезмским правителям (было такое государство на территории древнего Узбекистана) русский князь Владимир решил принять мусульманство. Но под зеленое знамя ислама он так, правда, и не перешел: его уговорили сменить веру на православие.

Из исследований этого же ученого следует, что "по берегам Волги располагались узбеки", а Каспийское море вообще называлось Хорезмским. Хорошо, хоть рука автора не довела его древних предков до Константинополя или Парижа. А знаете, чему учат ребятишек, например, "Рассказы из истории родины" для 5-го класса или учебник "История Узбекистана"? Тому, что "Россия - вор имущества в мировом масштабе". А еще в них говорится о "безжалостной мести русских колонизаторов". В свое время советские учебники не клеймили так даже царизм, мировой империализм и американцев с их программой "звездных войн", вместе взятых.

Дальше еще хлеще. Так, из газеты "Народное слово", между прочим, официального органа кабинета министров Узбекистана, можно узнать, что Москва, оказывается, вовсю грабила тамошнюю экономику, вывозила исторические и культурные ценности. И мало кто вспоминает, что именно в годы так называемого "колониализма" была создана вся современная промышленность Узбекистана или, скажем, о том, что хлопок туда завезли именно русские в конце XIX века. Зато в создаваемом музее репрессий в качестве главных жертв фигурируют участники знаменитого "хлопкового дела", когда на протяжении многих лет руководство тогдашней советской республики занималось гигантскими приписками в этой отрасли.

РЕФОРМА

Трезвое суждение

- Давайте не будем тратить деньги на реформу, которая вызывает сомнение у многих специалистов. Ведь это не "бесплатное удовольствие". Нужно будет переиздавать учебники, словари, переучивать учителей.

Людмила ПУТИНА
(о намерениях изменить русское правописание).

ВПЕРВЫЕ В США

Пришла российская нефть

Первый танкер с нефтью из России прибыл в США, в Хьюстон - столицу штата Техас. Все 200 тыс. тонн куплены компанией ExxonMobil Corp. Поставщик - российская нефтяная компания ЮКОС -заявил, что до конца года в США будут направлены еще 5-6 танкеров с российской нефтью.

ЗАПОМНИТЕ

Когда-то забытый этикет

Этикет гласит, что первой руку для приветствия, как правило, подает женщина. За исключением только двух случаев. Первый - инициатором рукопожатия является мужчина, который намного старше по возрасту. Второй - если мужчина стоит значительно выше по должности и дама - его подчиненная. Еще тонкость - мужчина при всех случаях должен снять при этом перчатку с правой руки, а для женщины это желательно лишь по отношению к мужчинам пожилого возраста.

ИЗ ЖИЗНИ ИМПЕРАТОРОВ

Тысячи москвичей хлынули на Ходынку за царским прощением

Кровавая коронация

26 мая 1896 года короновался Николай II. Тверская была украшена триумфальными арками, колоннами, мачтами с развевающимися флагами, разукрашенными павильонами, на торжества съехались около двухсот репортеров, коронацию снимали на кинопленку.

На кремлевском Красном крыльце под большим золотым балдахином появилась вдовствующая императрица, за ней в Успенский собор прошли Николай и Александра Федоровна. Отстояв литургию, император двинулся к алтарю, где должен был состояться обряд миропомазания. Когда он подошел к царским вратам, на груди у него лопнула бриллиантовая цепь, и к его ногам упал орден Андрея Первозванного. Это сочли дурной приметой - на коронации убитого террористами Александра II на землю упала держава...

...Через несколько дней произошла ходынская мясорубка.

По официальным данным, погибло 1389 человек, 1301 был ранен, по неофициальным - раненых (раздавленных толпой) насчитывалось около 20 тысяч. Императрица-мать требовала прекращения празднеств, но царь принял на Ходынке военный парад, а вечером отправился на бал к французскому послу. Новый император хотел поступить как лучше - посетить французский бал, а потом потихоньку свернуть празднества... У жеста есть своя, имеющая необратимую силу логика, и этого страна ему не простила.

ЗНАЕТЕ ЛИ ВЫ?

Чернослив вместо... холодильника

Ученые утверждают, что чернослив можно использовать не только в пищу, но и для дезинфекции продуктов, в частности, мяса. Это абсолютно безвредный и довольно дешевый способ, который является неплохой альтернативой химическим аналогам.

Как сообщает Ananova, профессор Даниель Фанг из Канзасского университета провел исследования, пытаясь найти экологически безопасный способ дезинфекции продуктов. Он обнаружил, что экстракт из чернослива, добавленный в фарш, существенно сократил рост многих бактерий, в том числе сальмонеллы и стафилококка, вплоть до 90%. Аналогичные исследования были проведены учеными из Техаса, и результаты оказались схожими. Техасские микробиологи также выяснили, что чернослив прекрасно сохраняет влагу, и мясо долгое время остается сочным. В принципе аналогичными антибактериальными свойствами обладают и многие другие сухофрукты, но экстракт чернослива не придает мясу практически никакого вкуса, поэтому является оптимальным. С точки зрения ученых, возможности чернослива практически не ограничены. В то же время он не только стопроцентно безопасен для здоровья, но и полезен.

Улыбка для вас

АНЕКДОТ В ГАЗЕТЕ

Один горожанин приехал в деревню на отдых и утром пошел на рыбную ловлю.

Подошел к маленькому озеру и спрашивает встречного:

- Скажите, пожалуйста, в этом озере можно ловить рыбу?

- Конечно.

- Значит, если я что-то поймаю - это не будет вредительством?

- Да нет, это будет чудом...

***

Студенты в общежитии лежат на кроватях. Один:

- Есть хочется... Давайте свинью заведем! Будет у нас колбаса, свинина...

Второй:

- Не-е... Грязи слишком много!

Третий (обводя взглядом бардак в комнате):

- Ничего! Привыкнет!

***

У англичанки, француженки и русской спрашивают:

- Вы попали на необитаемый остров с 20 мужиками. Ваши действия?

Англичанка:

- Я буду молиться Богу, чтобы он меня защитил...

Француженка:

- Я выберу самого сильного из них, и он будет меня защищать!

Русская:

- Ну, вопрос я поняла, а в чем проблема?

Делу - время, потехе - час

ИЗОШУТКА

Новые технологии

основан в 1932 году МЕЛЬНИК®

Макароны от "Мельника": выбор в пользу качества

Макаронные изделия "От Мельника" получили очередную золотую медаль за качество на апрельской выставке-ярмарке в Санкт-Петербурге. В числе предыдущих наград предприятия за неполный год также: серебряная медаль специализированной выставки "Российские продукты питания" (апрель, 2002 год), золотая медаль красноярской выставки-ярмарки (март, 2002 год), серебряная медаль Всероссийской выставки-ярмарки "Лучшая продовольственная продукция 2001 года" (Москва, июнь, 2001 год), серебряная медаль Всероссийской агропромышленной выставки (Москва, октябрь, 2001 год), золотая медаль кузбасской выставки-ярмарки (Кемерово, октябрь, 2001 год).

Если учесть, что макаронный цех в ОАО "Мельник" существует только второй год, то эти медали приобретут еще больший вес. Ведь за это время макаронные изделия успели завоевать сердца потребителей по всей России - от Калининграда до Владивостока.

На протяжении многих десятилетий макароны являются как любимым гарнирным, так и самостоятельным блюдом у миллионов россиян. И это не случайно - макароны очень полезный продукт. В качественных изделиях содержатся витамины и незаменимые в питании человека аминокислоты.

Сторонники правильного питания и стройной фигуры склонны считать макароны исключительно носителями лишних калорий. Созданию такого мнения отчасти способствовали мелкие производители, чье производство базируется на установке для резки лапши типа "мясорубка" и сушильном шкафе, напоминающем по режиму работы домашнюю духовку. Макароны от таких производителей, заполонившие множество прилавков, действительно, оказывают прежде всего повышенную нагрузку на желудок и фигуру.

Красочные упаковки тут собьют с толку любого, даже самого предвзятого покупателя. Ведь по виду такие "доморощенные" макароны ничуть не хуже остальных. Свое настоящее "лицо" они покажут только после варки. О наличии красителей будет свидетельствовать мутная с желтоватым, серым или даже зеленоватым оттенком вода. Из-за неправильной сушки макароны будут липнуть друг к другу так, как будто не виделись сто лет. Это к ним можно применить народное присловье "не разлей вода". Хотя что там вода! Ведь ни промыванием, ни приправами в виде соуса или масла такие макароны друг от друга не отделишь. Разве что согласишься пожертвовать их первоначальной формой.

Заботящийся о своем здоровье потребитель второй раз такие макароны не купит - он пойдет к другому производителю. А где гарантия, что не нарвешься на такой же товар? Именно поэтому макаронные изделия "От Мельника", отличающиеся высоким качеством, после появления на рынке сразу стали пользоваться большим спросом. Не потребовалось даже серьезных рекламных акций. Высокое качество - оно рекламирует само себя.

Когда покупатель узнает, что в состав макарон "От Мельника" входят исключительно макаронная крупка и вода, он поначалу не верит. Просто потому, что за годы рыночных преобразований потребитель перестал верить в хорошее. Он отвык от изделий без красителей и консервантов. Различные пищевые добавки, которыми пестрит состав практически всех продуктов его рациона, стали нормой. А стоило бы задуматься, как стабилизаторы, стимуляторы, растворители и прочие наполнители скажутся на здоровье самого себя и детей. И даже то, что не запрещено сейчас, через несколько лет могут признать вредным. Тому есть примеры. Тот же тартразин - краситель - запрещен во многих странах мира. В России же его используют многие производители макарон, стремясь придать янтарный оттенок своим недоброкачественным изделиям. Но ведь так можно не по питательности и вкусу, а лишь по цвету встать в один ряд с настоящими макаронами.

ОАО "Мельник" добился первоклассного вида макарон и соответствия всем ГОСТам, не прибегая к подобным ухищрениям. Каким образом? Очень просто: янтарный цвет и однородную консистенцию обеспечивают высокие итальянские технологии, освоенные на предприятии.

Технологический процесс, изобретенный в Италии - родоначальнице макарон, с самого начала обеспечивает высокое качество конечному продукту. Замес теста происходит в вакуумном аппарате, сохраняющем все полезные свойства сырья. Многоступенчатая сушка, длящаяся несколько часов, обеспечивает прочность, однородность, янтарный цвет и влагоотталкивающие свойства будущим изделиям. Макароны "От Мельника" соответствуют требованиям ГОСТа. А производители, о которых шла речь выше, следующие новоизобретенным (по сути - упрощенным) технологиям, руководствуются обычно ТУ (техническими условиями), которые сами для себя и разрабатывают в облегченном варианте. С ГОСТом-то им тягаться трудно.

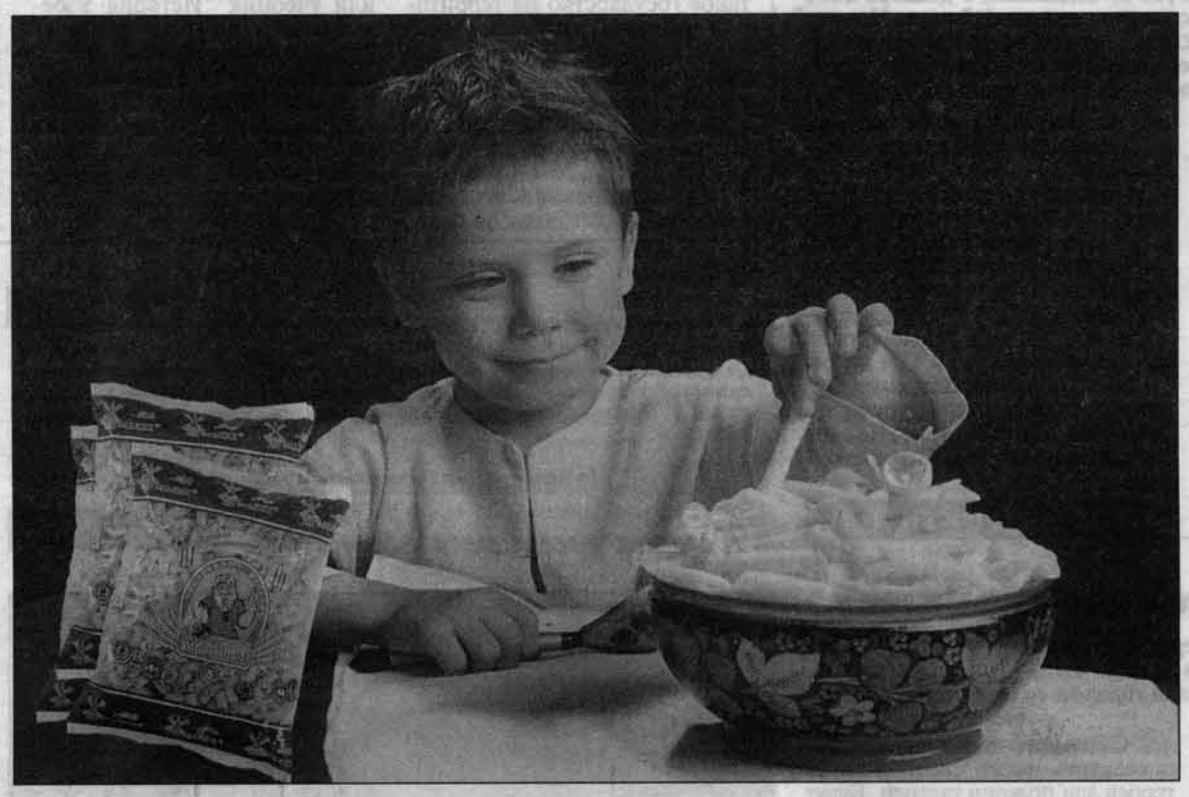

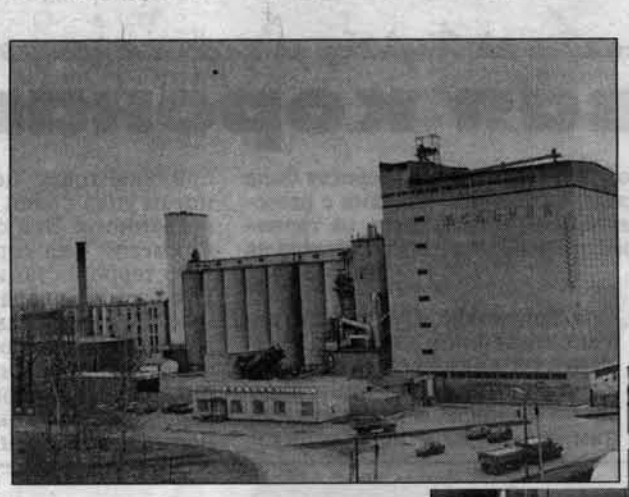

Кстати, 2002 год станет итоговым этапом в создании макаронного производства на ОАО "Мельник". В данный момент на предприятии работают две линии итальянской фирмы "Текалит" по производству коротко резанных макарон. Общая производительность у них - 65 тонн в сутки. К концу года будет смонтирована третья линия. Тогда мощность цеха возрастет почти до 150 тонн макарон в сутки. Ранее, в 2001 году, была смонтирована и запущена мельница итальянской фирмы "Милл Сервис", которая перерабатывает твердые сорта пшеницы в макаронную крупку. А качественную пшеницу твердых сортов предполагается выращивать силами предприятия на 10 тысячах гектаров арендованной земли.

- В нашем цехе самое современное оборудование, какое только есть в мире, - говорит начальник макаронного цеха ОАО "Мельник" Лидия Яровая. - За последние два десятилетия макаронное производство в нашей стране практически не развивалось. Экономические реформы поставили производителей перед одной задачей - выжить. Думать о будущем было некогда, надо было хотя бы удержаться на плаву сегодня. Но нельзя же вечно ссылаться на сложившиеся обстоятельства и работать в ущерб здоровью потребителей. Мы закупили дорогое оборудование, чтобы не краснеть за свои изделия. Теперь поставляем на стол потребителю доброкачественный продукт, который ни в коей мере не повредит здоровью. При этом макароны "От Мельника" по карману всем социальным слоям населения, так как ценовая палитра у разных сортов (из твердой, мягкой макаронной крупки или муки высшего сорта) неодинаковая. Одни - подешевле, другие - подороже. У покупателя всегда есть выбор, как оно и должно быть при настоящем рынке.

Итальянская технология особым образом сказывается на углеводах - основных составляющих макаронных изделий. Они легко усваиваются организмом и не откладываются впрок, так что опасения тех, кто боится располнеть, напрасны. Кроме того, макароны "От Мельника" по-настоящему вкусны. Смысл этой фразы трудно понять тем, кто ни разу не ел настоящих итальянских макарон. Сами же итальянцы, монтировавшие оборудование на "Мельнике", признали после дегустации, что макароны здесь получаются точно такие же, как в Италии.

Сейчас в макаронном цехе производят два вида макарон - из твердой и мягкой пшеницы. Ассортимент форм изделий колеблется в пределах 20. Здесь и традиционные "рожки" с "вермишелью", и изысканное "перо", и замысловатые "рожок", "сапожок", "витая", и познавательная "суповая засыпка", состоящая из цифр, букв и различных фигур, и еще несколько форм, способных вносить радостное разнообразие в семейное меню.

Макароны из твердых сортов предназначены для истинных гурманов. Они чуть темнее, но по вкусу более изысканные. Во всем мире настоящими считаются макароны, приготовленные именно из твердых сортов пшеницы. В нашей стране такой пшеницы мало. Она более прихотлива, чем мягкая, и поэтому производство ее обходится дороже, что останавливает многих производителей.

Стремление к качеству в ОАО "Мельник" никоим образом не влечет за собой удорожания конечного продукта. По цене макаронные изделия ОАО "Мельник" на том же уровне, что и у остальных производителей. Так что потребитель без накладок для собственного кошелька может сделать выбор в пользу качества.

Светлана КОСТЕНКО,
пресс-секретарь
ОАО "Мельник".

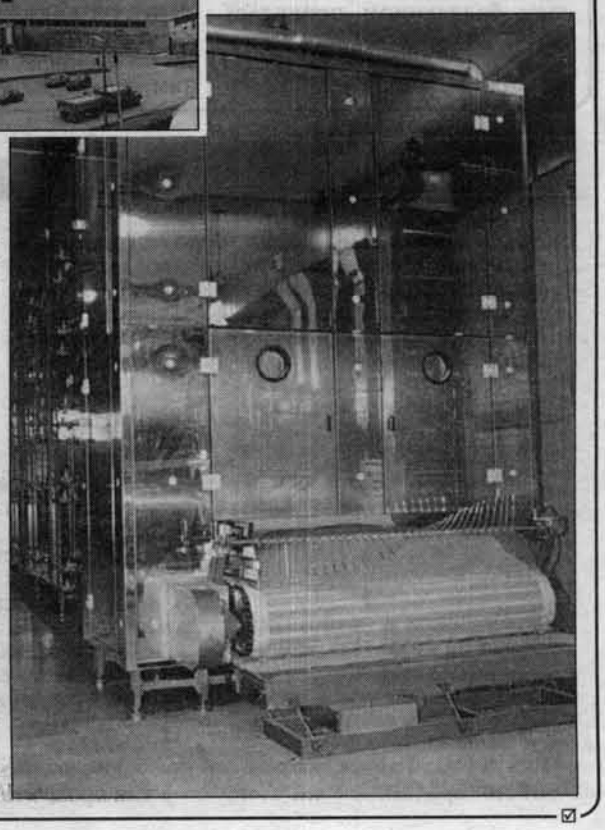

СКОВОРОДА

http://www.ap.altairegion.ru/skovoroda/

КОЛОНКА ВЕДУЩЕГО

ВЫШЕ ГОЛОВЫ, АБИТУРИЕНТЫ! Вот уже какая-то неделя осталась до начала вступительных экзаменов. Но не так страшен черт, как его малюют. Не бойтесь, больше занимайтесь самообразованием, и скоро студенческие билеты будут приятно оттягивать ваши карманы.

Сегодня на нашей "Сковороде" приготовлено много интересной и полезной информации. Что нужно знать при поступлении в вузы, какие льготы полагаются студентам, правы ли те, кто считает, что полученных в школе знаний недостаточно для поступления в вузы края? На эти и другие вопросы отвечают герои наших публикаций.

Пишите, звоните, заходите на нашу электронную страницу.

Наш почтовый ящик: 656043, Барнаул, ул. Короленко, 105. Тел. 23-34-67. Вадим КУЛЕШОВ, ведущий студенческой страницы.

КРАТКО

Отвоевали проездные

В конце мая представители городской администрации заявляли об отмене студенческих и ученических проездных на июль и август. Тем не менее мэр Барнаула Владимир Баварин подписал постановление о сохранении льготных проездных на летнее время.

Во внимание было принято обращение независимого союза студентов. Профсоюзы убедительно просили сохранить существующие льготы, ссылаясь на то, что многие студенты проходят летнюю практику в краевом центре. И мэрия пошла им навстречу. Теперь проездные на июль и август будут продаваться через профкомы по спискам.

"АП" — инфо

СИТУАЦИЯ

Июнь - время трех "п"

(пуха, пионов, поступлений)

О проблемах, возникающих у жителей края при попытках получить у государства полагающиеся им по закону льготы, мы писали не раз. Но письма на эту тему продолжают приходить.

"Наша дочь учится в АГТУ на платной основе. Мы были рады, узнав, что имеются льготы по налогообложению. Собрали необходимые документы и предоставили их в налоговую инспекцию, но получили следующий ответ: "МРИ МНС РФ N 25 по Алтайскому краю извещает вас, что социальные вычеты на обучение ребенка вам не предоставлены. Согласно ст. 219 п.2 Налогового кодекса льгота предоставляется налогоплательщику, если плата за обучение внесена в образовательное заведение при наличии у него лицензии. В вашем случае оплата за обучение согласно справке и квитанции не внесена в учебное заведение, а внесена в потребительское общество "Университетское образование".

Действительно, составлением соответствующих договоров в АГТУ занимается потребительское общество "Университетское образование", но наши дети учатся в АГТУ в обычных бюджетных группах, так куда же идут эти деньги, если не в учебное заведение? Помогите разобраться.

Н. ОВСЯННИКОВА.
с. Красный Яр, Советский район".

Комментирует ситуацию начальник отдела налогообложения физических лиц управления Министерства по налогам и сборам по Алтайскому краю Ирина СМИРНОВА:

- Право на социальные вычеты (в том числе и на вычеты, связанные с обучением) дается согласно второй части нового Налогового кодекса, принятого 5 августа 2000 года. А все документы претендентов на эту льготу должны быть подготовлены так, как указано в приказе N БГ-3-04/370 от 27.09.01 года Министерства по налогам и сборам РФ, там есть и порядок заполнения, и форма справок.

В начале этого года мы собирали ректоров и предупреждали о том, что если все документы не будут приведены в соответствие с законом, студенты и их родители могут лишиться льгот. И надо сказать, что на момент предоставления документов в налоговую инспекцию никаких проблем у родителей, чьи дети учатся в АГУ, АГМУ и прочих краевых вузах, не возникло. Особняком стоит АГТУ. Когда к нам приходят оттуда, мы вынуждены отказывать в предоставлении льгот, так как документы не соответствуют букве закона - деньги за платное обучение должны поступать в учебное заведение, и только туда. В этих же квитанциях получателем является ПО "Университетское образование". Администрация вуза (повторюсь!), предупрежденная заранее о возможности возникновения подобного казуса, не приняла меры, благодаря которым можно было бы избежать возникновения конфликтной ситуации.

А вот что сообщила заместитель проректора по учебной (внебюджетной) работе АГТУ Ольга СОЛОМАТИНА:

- Ко мне по этому вопросу уже приходили родители из числа тех, чьи дети в прошлом году на платной основе поступили на первый курс АГТУ. Наше ПО "Университетское образование" создано (кстати, в рамках закона и в полном соответствии с кодексом РФ) в 1995 году по нескольким причинам. Абитуриенты до момента зачисления юридически никакого отношения к вузу не имеют, и деньги от них мы брать не можем. Поэтому все вузы были вынуждены как-то исхитряться, чтобы по документам провести полученные от них деньги. Раньше эта процедура и у нас, и, например, в АГУ проходила через "Зернобанк". А позднее мы воспользовались опытом Челябинского госуниверситета и создали эту структуру для сбора и аккумулирования средств. Кстати, деньги, поступающие к нам, переводим на счет вуза практически день в день после зачисления абитуриента в студенты. Так что родители могут не волноваться - их средства идут по прямому назначению в учебное заведение.

Причина сегодняшних недоразумений, по моему мнению, скрывается в несовершенстве нашего законодательства. Одно то, что разъяснение к закону пришло только в декабре (а все совещания с налоговиками проходили еще позже - с января по май 2002 года), после начала учебного года, спустя почти шести месяцев после заключения договоров, способствовало возникновению конфликта. Договор, который мы заключаем с родителями абитуриентов, - трехсторонний, и вуз в нем тоже обозначен. Почему во главу угла ставится не этот документ, а квитанция о получении денег? И таких несостыковок я могу назвать множество. Мы сейчас готовим пакет документов, с которыми собираемся выйти на краевые налоговые органы, а если потребуется, и на федеральный уровень. Так что в следующем году с доказательствами своего права на социальные вычеты по обучению у родителей абитуриентов проблем не будет.

Фото Е. НАЛИМОВА.

Опрос

ПОДГОТОВКА

Поступали всей семьей...

Говорят, что знания, полученные в школе, не соответствуют предъявляемым в вузе требованиям. Так ли это на самом деле? "Сковорода" решила порасспрашивать прошлогодних абитуриентов - ныне первокурсников алтайских вузов.

Андрей ПОСПЕЛОВ:

- Я учился в специализированном классе с физико-математическим уклоном, поэтому в школе получил почти все, что было необходимо для поступления. К нам приходили преподаватели из технического университета, и с ними мы решали задачи по билетам прошлых лет. Надо сказать, что если бы не эти уроки, экзамены по физике и математике я бы наверняка завалил. Нереально только со школьными знаниями решить вузовскую задачку по оптике или электростатике. Единственной сложностью для меня было то, что я поступал в два вуза сразу, а в них были разные требования к оформлению решения задач.

Елена КАМЕНЬЕВА:

- Я с первого раза в медуниверситет не поступила, и целый год готовилась к следующему экзамену. Купила все, какие были, справочники, пособия, методички, начала решать задачи по химии и зубрить биологию. Думаю, поступить после 11 класса в "мед" вообще не реально: нужно освоить огромный блок теории, а сделать это параллельно с подготовкой к выпускным экзаменам, например, к алгебре, очень трудно.

Алексей СМИРНИН:

- Вот теперь кто-нибудь может мне объяснить, зачем для поступления на географический факультет АГУ требовалось сдавать русский язык? На подготовку к профилирующему экзамену я потратил не больше недели, а вот над русским пришлось сидеть целый месяц. В общем же поступать было несложно. Намного труднее было сдавать первую сессию.

Екатерина СЕМИНА:

- Я, как медалистка, сдавала только один экзамен. Это был английский язык, к которому пришлось готовиться в течение полугода с вузовским репетитором. Я продолжала ходить к репетитору и после начала занятий в университете: на первых же уроках поняла, что моих знаний иностранного хватит только на то, чтобы не отставать от группы. Потребовался год, чтобы со школьного уровня владения языком подняться до вузовского.

Вадим СВЕРДЛОВ:

- Школа дала много, в том числе много лишнего. Могу сказать, что сдавать школьные выпускные экзамены для меня было намного труднее, чем поступать в вуз. Например, чтобы получить более-менее хороший аттестат, пришлось по нескольку раз переписывать контрольные по химии, физике и геометрии, а я, мягко говоря, очень далек от этих наук. Теперь учусь на историческом факультете и думаю, что теорема о сумме углов треугольника или представление о строении бензола мне вряд ли когда-то пригодятся.

Максим МЕНДЕЛЬ:

- Конкурс на автотракторный факультет АГТУ не так высок, как, например, на инженерно-экономический или гуманитарный факультеты. Тем не менее во время моего поступления был такой момент, когда приемная комиссия выбирала между мной и еще одним парнем (мы набрали равное количество баллов). Меня спасли грамоты, полученные за участие в школьных конференциях и в конференции "Шаг в будущее". А моему конкуренту пришлось сдавать документы на менее престижную специальность. Кстати, в свое время готовиться к этим школьным конференциям мне помогала вся семья. Так что, можно сказать, что и в вуз мы поступали как бы всей семьей.

Татьяна ШАПОРЕВА

ФОРМУЛА УСПЕХА

Хорошо отдохнуть можно только во сне

Что нужно для того, чтобы преуспеть летом? Конечно же, хорошо отдохнуть. Сегодня с читателями "Сковороды" студенты делятся формулой успешного отдыха.

Алла ТАРАСОВА, АГТУ:

- Отдых - это когда ты лежишь на пляже, спинку солнце припекает, животик песок щекочет, пятки морской прибой облизывает. Тишина, и только волны тихонько так шуршат. Желаю всем за лето хотя бы часок побывать в таком блаженном состоянии.

Максим СЕЛИВЕРСТОВ, АГТУ:

- Хорошо отдохнуть можно только во сне - в прямом смысле, конечно. Когда спишь, ты не думаешь о том, что сделал и что тебе преподнесет завтрашний день. Поэтому спите больше и чаще!

Анна ЗАДАРИНА, БГПУ:

- В отдыхе, как и в работе, главное - не перестараться. Помните, чему нас учили в детском садике? Не загорайте долго под палящим солнцем, не заплывайте за буйки, не переходите через дорогу на красный свет... В общем, не переусердствуйте.

Антон ПАРАНОВ, АГМУ:

- Лучший отдых - это эмоциональная разрядка. Когда я хочу по-настоящему отдохнуть, я собираю друзей и отправляюсь с ними гулять в ближайший парк. Мы подшучиваем над прохожими, рассказываем друг другу анекдоты и поем песни для всех прогуливающихся девчонок.

Александр СЕРЕДКО, АГМУ:

- Моя формула хорошего отдыха такова: "Отдых - это горы, море и земля, отдых - это песня, пиво и друзья!"

Анна НИКИТИНА

БИБЛИОТЕКА

Книги нужно беречь

Сессия закончилась, и вузовские библиотеки стали местом паломничества студентов. В Алтайском государственном университете учебную литературу необходимо было сдать до 8 июля. Если задолженность останется, студенты рискуют не получить учебники в следующем семестре.

В этом году массовая сдача в АГУ шла более интенсивно, чем в прошлом. По словам заведующей отделом обслуживания научной библиотеки АГУ Тамары Поляковой, литература, которую приносили студенты, зачастую находилась в плачевном состоянии. В этом году утеряно было больше 200 учебников.

Но, несмотря ни на что, библиотечный фонд продолжает пополняться новой литературой. В 2000 году библиотеки АГУ получили 24196 экземпляров, просто рекордным был 2001-й - фонд увеличился на 51523 книги.

СИБИРЬАВТОЦЕНТР
официальный представитель ТД "Русавтопром"
постоянно в продаже
АВТОБУСЫ ПАЗ КАВЗ ЛиАЗ ГолАЗ
При заключении договоров - дополнительные скидки!
запчасти двигатели ПАЗ
БАРНАУЛ, КУЛАГИНА,6, ТЕЛ. 777-501, 752-943

Барнаул - пр. Ленина, 129. т. (3852) 778-750
ПЕЧАТИ ВЫВЕСКИ ВИЗИТКИ
ПОЛИГРАФИЯ РЕКЛАМА
ул. Пушкина, 37. т. (3852) 35-47-36

ЗАПЧАСТИ ДЛЯ комбайнов: "Енисей", "Нива"
Прямые поставки. Низкие цены. Огромный ассортимент.
РЕМНИ. ЦЕПИ и многое другое.
ООО "АВТО-ТРАКТ" ул. Попова, 248/1, т.30-28-20, 30-29-04 Павловский тр., 49, т.42-84-58, 38-18-65, пр.Калинина, 26/1, т.36-18-10, 36-18-09.

Дизельное топливо М10Г2 (дешево). Тел. 24-38-87.

Реклама "АП" Короленко, 105 5 этаж
АЛТАЙ ИНФОРМ ПРЕСС
Реклама "АП" тел. 23-34-78 факс 23-44-30

ПРОДАЮ ВАЗ-21213 (1994 г. в., пробег 8200 км, цена 85000 руб.). Тел.: (3852) 68-01-23, 35-39-39.

ПОДШИПНИКОВАЯ КОМПАНИЯ
ПОДШИПНИКИ
Смазки: ЦИАТИМ-201,221; ЛИТОЛ-24
пр-т Калинина,116-б, т.(385-2) 36-16-79, 33-72-16

ОКАЗЫВАЕМ УСЛУГИ ПО УБОРКЕ УРОЖАЯ КОМБАЙНАМИ: "ДОН", "ЕНИСЕЙ", "НИВА"
Тел. в Барнауле: 42-31-94

Актара® ЗАЩИТА
картофеля от колорадского жука и цветочных культур от тли
Избавьтесь от вредителей быстро и надолго
ЗАО "Алтайагрохимия" г.Барнаул, ул.Пушкина, д.19
Тел.: 66-86-89, 23-39-27
А так же обращайтесь в специализированные магазины
syngenta

ООО "ПРОМ'экс"
СТАЛЬ: ЛИСТОВАЯ х/к ЛИСТОВАЯ г/к - 5,0 - 10,0 мм.
ОЦИНКОВКА г. ЛИПЕЦК
УГОЛОК, ШВЕЛЛЕР, БАЛКА, АРМАТУРА, КРУГ
ТРУБЫ ВОДОГАЗОПРОВОДНЫЕ ГОСТ 3262-75; ЭЛЕКТРОСВАРНЫЕ ГОСТ 10704-91; БЕСШОВНЫЕ ГОСТ 8732-78
ОТВОДЫ СТАЛЬНЫЕ ГОСТ 17375-83
ЭЛЕКТРОДЫ МР-3
ГИБКАЯ СИСТЕМА СКИДОК e-mail: promeks@ab.ru СПЕЦЦЕНЫ НА ВАГОННЫЕ НОРМЫ
г. Барнаул, пр-т. Калинина, 24-а. Тел. (3852) 77-32-18, 77-25-22. тел./факс 75-44-97.

ГСМ ОПТОМ
БЕНЗИН
ДИЗ. ТОПЛИВО
МАСЛА индустриальные моторные (на разлив, фасованные)
т./ф.: (3852) 26-20-89, 26-09-25

Специализированные магазины ВСЕ ДЛЯ УАЗ
Автомобили УАЗ различных моделей.
Тел. 77-46-34.
Тел./факс: 35-22-98, 35-22-99.
Широкий выбор запчастей.
г.Барнаул, ул.Малахова, 153-а; ул.С-Западная, 18-а; СТО - Малахова, 161, тел. 44-37-74; ул.Юрина, 209, "Макси-1".

реализуем оптом и мелким оптом
БРЕЗЕНТ СИТЕЦ БЯЗЬ от российских производителей
ТКАНИ ДЛЯ СПЕЦОДЕЖДЫ
группа предприятий "Позиция"
г. Барнаул, пр. Космонавтов,53А.
Тел: (3852) 34-15-58, 34-16-10, 34-18-53

ОЧИСТКА И СОРТИРОВКА ЗЕРНА
Региональный дилер ОАО "Завод им. Фрунзе" (г. Харьков) реализует:
ТРИЕРНЫЕ ЦИЛИНДРЫ, РЕШЕТА, ЩЕТКИ, МОЛОТКИ РЕМНИ, ПОДШИПНИКИ, ЗАПАСНЫЕ ЧАСТИ
Воздушно-решетная зерноочистительная машина (ВРЗМ-5);
Решетная зерноочистительная машина (РЗМ-5);
Пневмосепаратор (ПВС-1,5, ПВС-5).
г. Барнаул, пр. Комсомольский, 80, каб. 908, (Агропромсоюз), тел./факс (3852) 24-97-73 тел. (3852) 24-32-17, 24-89-86

Моторные, нигрол, индустриальные, гидравлические, компрессорные, камазовские, турбинные
МАСЛА ОПТОМ
оплата и отгрузка в одном месте
БАРТЕР НА МЯСО
УСЛУГИ БЕНЗОВОЗА
51-89-21.

СПЕЦОДЕЖДА ТКАНИ Х/Б
ОПТОМ И В РОЗНИЦУ
ШИРОКИЙ АССОРТИМЕНТ (более 300 наименований)
ВЫСОКОЕ КАЧЕСТВО
НИЗКИЕ ЦЕНЫ
Попова, А. Петрова, Малахова, ост. Трактовая, трм. 8, 9, 11, 12, авт. 6, 8, 46, 52, 60, 71, Храм, Парк, Энтузиастов
ВОСТОК-СЕРВИС-АЛТАЙ г. Барнаул, ул. А. Петрова, 225
т.: (385-2) 30-38-33, 54-83-88

ПРОИЗВОДСТВЕННОЕ ОБЪЕДИНЕНИЕ «СИБИРЬЭНЕРГОУГЛЕСНАБ»
ООО «КАРМЕТ-СИБИРЬ»
ОПТОМ И В РОЗНИЦУ СО СКЛАДА В Г. БАРНАУЛЕ
ЛИСТ
х/к 1,0 мм от 9580 р./т
г/к 2-12 мм от 7490 р./т
ОЦИНКОВКА
0,5 мм - 17000 р./т
0,55 мм - 16500 р./т
ТРУБЫ
газоводопроводные ГОСТ 3262-75 от 8300 р./т
электросварные ГОСТ 10704-91 от 8200 р./т
бесшовные ГОСТ 8732-78
ЭЛЕКТРОДЫ МР-3
Ø 3, 4, 5 от 12 р./кг
ОПЛАТА И ОТГРУЗКА в одном месте
E-mail: metall@brn.seus.ru
КРУПНЫЙ ОПТ: 77-03-32, факс 33-38-13.
г. Барнаул, ул. Попова, 179, тел. 38-86-20, факс 38-86-18.

АВГУСТ ПРОИЗВОДСТВЕННО КОММЕРЧЕСКАЯ ФИРМА
ЗАКУПАЕМ на переработку
ЯЧМЕНЬ ГОРОХ ОВЕС
тел.: 8-(385-2) 77-43-56, 36-28-68
ПРОДАЕМ КРУПЫ по реальным ценам

КОМПЬЮТЕРЫ ОРГТЕХНИКА
РАСХОДНЫЕ МАТЕРИАЛЫ.
Тел.: 24-32-96, 24-47-74.

ТМ ХЕЛМИ
Товар недели с 08.07 по 22.07
Базовая цена снижена на 5%
СТЕРЖЕНЬ 135мм цена - от 24коп.
ТЕТРАДЬ 96л цена - от 5,72руб.
G7-029

ОПТОМ
КАНЦЕЛЯРИЯ
Базовые цены:

Тетрадь	от 0,65 р.
Дневники	от 3,90 р.
Блокноты	от 3,16 р.
Альбом для рисования	от 2,35р.
Калькуляторы	от 30 р.
Ручки	от 0,55 р.
Карандаши	от 0,50 р.
Стержни	от 0,25 р.
Линейки	от 0,57 р.
Картон	от 4,95 р.

+ система скидок
доставка всех товаров по АЛТАЙСКОМУ КРАЮ
возможен заказ через Internet, торгового представителя
Спецсистема скидок на канцтовары - до 10%
ул. Автотранспортная, 49
тел (385 2) 24 59 67, 35 12 01
www.helmi.ru

УАЗы
Гамма-Сервис. т.24-65-80

У нас быстрое и доброжелательное обслуживание, низкие цены на отечественную и импортную алкогольную продукцию.
ООО "Раут ЛТД"
ДОСТАВКА.
Прием заявок с 8.00 утра.
Постоянным клиентам отсрочка платежей.
ВСЕГДА БОЛЕЕ 1800 НАИМЕНОВАНИЙ! ОПТОМ
ВИНА, ПИВО, МАРТИНИ, ШАМПАНСКОЕ, СЛАБОАЛКОГОЛЬНЫЕ НАПИТКИ.
Покупайте у нас!
Опасайтесь фальсифицированной продукции.
Чрезмерное употребление спиртного опасно для здоровья.
Лицензия 8974583 от 25.12.97 (выд. лиц. палатой адм. Алт. края)
г. Барнаул, ул. Крупской, 132,
тел.: (385-2) 62-46-76, 62-95-18, 62-46-83.

"ЕнисейМашКомплект"
Официальный диллер ОАО "СибмашХолдинг"
предлагает со склада:
- Зерноуборочные комбайны "Енисей", жатки, подборщик ПП-3
- Большой ассортимент зап.частей к ним
- Заключаем договора с предприятиями с/х переработки на поставку зап. частей
г. Барнаул, пр. Космонавтов, 20
тел. (385-2) 33-67-61

мраморные памятники
с доставкой и установкой, участникам и инвалидам Великой Отечественной войны, умершим после 1 января 1993 года, за счет средств Министерства Обороны
тел.: 36-16-39

СКЛАД "ЗЕЛЕНЫЙ"
ГВОЗДИ
тел.(3852) 36-22-46 36-22-56, 36-22-86
ВСЯ ПРОДУКЦИЯ СЕРТИФИЦИРОВАНА

краевая массовая газета
Алтайская правда
Газета выходит с 12 августа 1917 года

ТВ ПРОГРАММА НА НЕДЕЛЮ
С 15 ПО 21 ИЮЛЯ

БАРНАУЛЬСКАЯ МЕТАЛЛОБАЗА
МЕТАЛЛ: лист 1-18мм, лист кровельный 0,55мм, уголок 32-125мм - 6400р./тонна, круг, швеллер 8; 10; 12; 16мм, катанка 8мм, арматура 12мм, шестигранник 12;14;17;19; 22; 24; 27; 50мм.
КАНАТЫ: стальные 2,2; 4,8; 5,6; 6,9; 9,1; 10,5; 11; 12; 13; 14; 15; 16,5; 18; 19,5; 21; 22,5; 24; 27мм.
КРЕПЕЖ: болты с гайками, шайбу, винты, заклепку, шплинты, шурупы, гвозди.
ТРУБЫ: катаные Ф57х3,5, Ф76х4; ЧВ 65, 250мм; нержавеющие.
ПИЛЫ: рамные 1600мм, круглые 630мм, 800мм; ленточные.
ЭЛЕКТРОДЫ: МР3 - 12р./кг.
ЦЕНЫ НИЗКИЕ
ул.Бриллиантовая, 22, тел.75-29-29, 77-37-47

ООО "СИБИРСКАЯ СЫРЬЕВАЯ КОМПАНИЯ"
ГСМ
ЛЮБОЙ ОБЪЕМ
Доставка по городу и краю
т/ф (3852) 23-54-74

КОНДИТЕРСКИЕ ИЗДЕЛИЯ И ПРОДУКТЫ ПИТАНИЯ
КРУГЛОСУТОЧНО!
ОВК ОПТОМ
656049, г. Барнаул, ул. Чкалова, 251;
тел/факс. (3852) 35-37-35 (многоканальный)
пейджер: псевдоним "Торговый Дом"
(диспетчер: 067,(3852) 36-77-77).
E-mail: sales@OBK.ru; Web:http://www.OBK.ru.
Филиал фирмы:
г.Барнаул, ул.Гоголя, 28, склад №13;
тел. (3852) 24-79-77,
24-87-47.

ЛТиК
ООО "ЛТиК"
Корпусная мебель из ЛДСП. Стенки, шкафы-купе, столы, кровати (пруж. орт. матрацы).
Низкие цены, оптовикам - скидки.
Адрес: г.Барнаул, ул.Автотранспортная, 55 (*территория зеркальной фабрики*).
Тел./факс: (3852) 35-19-83, 35-46-79.

АЛТАЙСКИЙ ЛУЧШИЙ ТОВАР!
МАСЛО ПОДСОЛНЕЧНОЕ ОТ МЕЛЬНИКА
основан в 1932 году
МЕЛЬНИК® РЕАЛИЗУЕТ
МАСЛО ПОДСОЛНЕЧНОЕ
Нерафинированное, 1 сорт
Весовое и фасованное!
Оптовые поставки в крытых вагонах и контейнерах
(385-57) 1-11-63 5-34-94

Торговый дом
"На Пушкина"
ОПТ, РОЗНИЦА • ТОВАРЫ ДЛЯ ДОМА
2000 НАИМЕНОВАНИЙ БАРТЕР • БОЛЬШИЕ СКИДКИ
Краска, Клей, Розетки, Лампочки, Электротовары, Выключатели, Батарейки, Перчатки, Замки, Инструмент, СМС, Скобяника, Сантехника, Бытовая химия
БОЛЬШОЙ АССОРТИМЕНТ ПОСУДЫ
ул. Пушкина, 38-а, т. 238-777

БОЛТЫ ГАЙКИ тел. 38-35-73
ул. Пролетарская, 254-а

ТОРГОВЫЙ ДОМ
ФРЕГАТ КАНЦЕЛЯРИЯ
ОПТОМ ТЕТРАДИ ОТ 53 КОП.
ДАЛЕМ ТОВАР НА РЕАЛИЗАЦИЮ
ОПТОМ: УЛ.ЧКАЛОВА, 251, ТЕЛ.30-32-11.
РОЗНИЦА: ПР.ЛЕНИНА, 58, ТЕЛ.36-97-28.

ООО "Пищеснаб"
ТЕСТОМЕСЫ, ПЕЧИ, КРЕМОВЗБИВАЛКИ, ФОРМЫ ХЛЕБНЫЕ, УЛУЧШИТЕЛИ ХЛЕБОПЕКАРНЫЕ, ДРОЖЖИ и многое другое
г.Барнаул, ул.Автотранспортная, 49
тел.: 35-20-31, 35-24-99
Вся продукция сертифицирована.

ТРЕБУЕТСЯ
ДЛЯ УБОРКИ УРОЖАЯ РЖИ
(1,5 тыс. га в Кытмановском р-не)
МЕХАНИЗИРОВАННАЯ С/Х БРИГАДА.
Тел.: (385-2) 32-17-52, 32-73-48.

ОАО "БАРНАУЛЬСКИЙ АВТОРЕМОНТНЫЙ ЗАВОД"
БЫСТРО И КАЧЕСТВЕННО ПРОИЗВОДИТ:
✓ Капитальный ремонт двигателей ГАЗ, ЗИЛ, ВАЗ, Москвич, СМД.
✓ Наплавка и шлифовка коленчатых валов всех марок.
✓ Расточка и гильзовка блоков двигателей любых автомобилей включая иномарки.
✓ Капитальный ремонт кузовов автобусов ПАЗ, КАВЗ, УАЗ, Газель.
✓ Рубку метала, токарные фрезеровочные работы.
✓ Аргонно-дуговую сварку.
✓ Имеет в продаже автомобильные подъемники.
✓ Изготавливает спиральные транспортеры для сыпучих грузов производительностью 20м³/час.
тел. (3852) 38-35-86 факс 39-80-23
производственный отдел тел. 39-83-79

ПОКУПАЕМ ПОДШИПНИКИ ПРОДАЁМ
в наличии и под заказ
тел. в г Барнауле (3852) 77-56-66, 77-94-87, факс 45-54-09.

ОЦИНКОВКА дешево
ГИПСОКАРТОН
ПРОФИЛЬ оцинкованный
для гипсокартона от производителя
г. Барнаул, ул. Попова,167
тел: (3852) 45-46-46, 45-88-54, 45-52-75

ОПТОВО - РОЗНИЧНЫЙ
РЫНОК Алтайского края
приглашает оптовых и розничных покупателей
пр. КОСМОНАВТОВ, 59 т. 33-73-08, 33-72-86
трамваи № 1,2,5; автобус № 21, 25;
маршрутное такси № 78, 126
ост. "Оптово-розничный рынок"
Наш адрес в Интернете: www.oprak.ru
Скидки!
низкие цены!

ИЗДАТЕЛЬСКИЕ и ПОЛИГРАФИЧЕСКИЕ УСЛУГИ
Лицензия ЛР №040901
Оригинал-макеты любой сложности, фирменные знаки и логотипы, набор, верстка, редактирование, корректура текстов, издание книг, газет, журналов, высококачественные рекламные буклеты, плакаты, календари, афиши, листовки, эксклюзивные поздравительные адреса, грамоты и дипломы, цветоделение, фотовывод
Адрес: 656043, Барнаул, ул. Короленко,105, 4 этаж.
Телефоны: 23-33-11, 23-52-17.

Сериалы на НТВ — КИНОЗАЛ

Из сундуков и с пылу с жару

Одной из киноверсий бессмертного романа Ильи Ильфа и Евгения Петрова комедия "Двенадцать стульев" порадует телезрителей НТВ. Ее снял на «Мосфильме» в 1976 году режиссер Марк Захаров. В ролях: Андрей Миронов, Анатолий Папанов, Ролан Быков, Олег Табаков, Любовь Полищук, Татьяна Пельтцер, Георгий Вицин и др.

Покойная теща Ипполита Матвеевича Воробьянинова, бывшего уездного предводителя дворянства, перед своей кончиной успела сообщить о бриллиантах, спрятанных в обшивке одного из двенадцати стульев мебельного гарнитура. Судьбу реквизированных стульев помогает выяснить великий комбинатор Остап Бендер, который стал компаньоном Воробьянинова в поисках заветного клада. Не дремлет, однако, и "конкурирующая фирма" в лице отца Федора...

А для тех, кто предпочитает мелодрамы, новый сериал "Под крышами большого города". Это история большой семьи, членам которой становится тесно в их когда-то большой квартире: выросшие дети женятся, у них рождаются свои дети. Но и старшее поколение в лице мамы-бабушки-прабабушки тоже не отстает и вот-вот создаст новую семью. Жить всем вместе тяжело, неудобно, хлопотно: в конце концов они решают разъехаться. Но разъехаться так... чтобы остаться всем вместе, поскольку оказалось, что они не могут жить друг без друга, потому что все они - одна семья. Режиссер Вячеслав Криштофович. В ролях: Екатерина Васильева, Олег Басилашвили, Лариса Удовиченко, Владимир Горянский, Дарья Лобода, Кирилл Кашликов, Екатерина Степанкова, Александр Слободской и др. Россия, 2002г.

1 канал ОРТ

14.00 Новости
14.15 "Пропало лето", х/ф
15.45 "Ералаш"
15.50 "Саломея", сериал
17.00 Вечерние новости
17.15 "Шутка за шуткой"
18.20 "Великолепный", комедия
20.00 Время
20.35 "Слабое звено"
21.25 Независимое расследование
22.05 "Закон джунглей", сериал
23.00 Ночное "Время"
23.20 "Цивилизация". Э.Карузо
23.48 "Тысячелетие", триллер

2 канал РТР

11.45 Вести недели
12.40 Ток-шоу "Рядом с тобой"
13.30 "Вся Россия"
13.45 "Крестьянская фамилия"
13.50 "Панорама"
14.00 Вести
14.20 Вести-спорт
14.25 "Что хочет женщина"
15.10 "Дикий ангел", сериал
16.10 "Друзья-5", сериал
16.35 "Экспертиза РТР"
16.40 "Хронограф"
17.00 Вести
17.20 "Званый гость"
17.30 "Губернские новости"
17.50 "Прямая речь". Депутат Госдумы РФ В.Останин
18.05 "Дорогие мои..." Передача из Немецкого района
18.25 "Островок надежды". Мастер-класс Н.Руденко
18.45 "Панорама - специальный репортаж"
18.55 Деловые предложения. Погода
19.00 "Комиссар Рекс", сериал
19.50 "Спокойной ночи, малыши!"
20.00 Вести
20.35 "Панорама"
20.55 "Профессия - следователь", сериал
21.55 "Пуаро Агаты Кристи", сериал
23.00 Вести-подробности
23.20 Вести-Москва
23.30 "Американская дочь", х/ф
1.30 Футбол. Чемпионат России. "Динамо" (Москва) - "Спартак" (Москва)
3.05 "Спорт за неделю"

3 канал

АТН
7.00 Новости АТН за неделю
7.35 "Летающий дом", м/с
8.00 "Будь готов!" (гороскоп)
8.05 "Машина превращений", сериал
9.05 "Мужские заботы"
9.35 "Маленькие трагедии", 1 с. (В 10.00 - Погода)
11.05 "Просто песня"
11.30 "Немеркнущие звезды. Ш.Азнавур"

ТВ "МИР"
12.00 Мультфильмы
13.00 "Сотвори себя"
13.30 "Очевидец"
14.00 "Миргород"
14.30 Мультфильмы

АТН
15.00 "Машина превращений", сериал
16.00 "Просто песня"
16.30 "Рожденная революцией", 1 с.
17.40 "Музыкальная мозаика"

ГТРК "АЛТАЙ"
18.00 Музканал "Экспресс": "Play-лист"

ТВ "АЛВЕСТ"
20.00 Куда пойти учиться?
20.10 ТВ Авторынок
20.20 Автопатруль
20.35 Новости
20.50 Мебельный вернисаж

АТН
21.00 "Новости АТН"
21.25 "Недаром"
21.55 "Будь готов!" (гороскоп)
22.00 "Спорт-ретро. Портреты" (И.Нетто)
22.30 "Рожденная революцией", 1 с. (В 22.35 - Погода)
23.40 "На даче", м/ф
24.00 Новости АТН
0.25 "Маленькие трагедии", х/ф, 1 с.

4 канал

7.00 Музыка
7.15 "Северная сторона"
8.00 Мультфильмы
8.30 "Приключения Вуди и его друзей"
8.50 Погода сегодня
9.00 "Беверли Хиллз 90210"
10.08 Музыка
10.30 Погода сегодня
10.32 "Повелитель зверей. Глаз браксуса", х/ф
11.30 Погода сегодня (в фильме)
12.30 Стильные штучки
13.00 "Частный детектив Магнум"
14.00 "Давайте жить отлично!"
14.30 Сотвори себя
15.00 "Тасманский дьявол"
15.30 "Бэтмен"
16.00 "Приключения Вуди и его друзей"
16.30 "Битлджус"
17.00 "Зена - королева воинов"
18.00 "Первое свидание"
19.00 "Зачарованные"
20.08 Музыка
21.00, 22.00 Погода на завтра
21.02 "Окна"
22.02 "Банда доберманов", х/ф
22.40 Погода на завтра (в фильме)
24.00 "Шоу-бизнес"
0.30 "Путешествия в параллельные миры"
1.30 "Чудеса науки"
2.00 "Северная сторона"
2.45 "Как в кино"
3.10 Музыка

5 канал ТВС

7.30, 10.20, 10.45 Погода сегодня
8.50 "Тайный знак", сериал
10.00, 10.15, 10.30, 11.00, 11.15, 11.30, 11.45, 12.00, 14.00, 18.00, 20.00, 22.00, 24.00 Новости
10.10 Место печати
10.35 Паутина
10.50 "Поликлиника кота Леопольда", м/ф
11.20 Место печати
11.25 "ABS"
11.40 Свободное время
11.50 Назло
12.30 "Публичные люди"
12.50 Свободное время
13.00 "Музыка ее души", сериал
14.25 Итоги с Е.Киселевым
16.10 "Классик", х/ф
18.50, 22.30, 22.50 Погода на завтра
18.55 "100 чудес света"
19.50 Паутина
20.30 "Публичные люди"
21.00 "Окна"
22.35 "Смотрите, кто пришел!"
23.00 "Детектив Нэш Бриджес"
0.40 Тушите свет
0.55 "Тайный знак", сериал
2.00 Грани
2.40 "Без протокола"
3.30 "Кэнди-клуб", сериал

6 канал NTSC

7.57 Погода
8.00 "Новости Сибири"
8.30 "Отважные", сериал
9.00 "Лус-Мария", сериал
10.00 "Второе прибытие", х/ф
12.25 "Из жизни женщины"
12.55 "Телемагазин"
13.00 "Сегоднячко" за неделю". Дайджест
14.00 "Магазин на диване"
14.10 "Хит-парад на ТНТ"
14.30 "Из жизни женщины"
15.00 "Черепашки-ниндзя", м/с
15.30 "Динозаврики", м/с
16.00 "Кэнди-Кэнди", м/с
16.30 Док. сериал "Дневники НЛО"
17.00 "Солдат удачи ЛТД: Спецназ-2", сериал
18.00 "Лус-Мария", сериал
19.00 "Скрытой камерой"
19.30 ТВ-город. "События дня"
19.53, 20.22, 21.27, 22.27 Погода
19.55 Новости Сибири
20.20 Куда пойти учиться
20.25 "72 часа", сериал
21.30 "Непридуманные истории"
22.00 "Динозаврики", м/с
22.30 "Акселератка", комедия
0.45 "Музыка на ТНТ"
1.00 "Делай, что хочешь", х/ф, 1 с.

7 канал НТВ

7.00, 7.30, 8.00, 8.30, 9.00, 9.30, 11.00, 13.00, 15.00, 17.00, 20.00, 23.00 "Сегодня"
7.05, 7.35, 8.10, 8.35, 9.10, 9.35 "Утро на НТВ"
9.50 "Охота на Золушку"
11.20 Погода на завтра
11.25 "Очная ставка"
11.55 "Идеальная пара"
13.20 Вкусные истории
13.35 "Двенадцать стульев", комедия, 1 с.
15.20 Ток-шоу "Принцип "Домино"
16.40 Вкусные истории
17.25 "Криминальная Россия. Доктор смерть", 1 с.
18.00 "Кикбоксер-3", боевик
20.35 "Улицы разбитых фонарей", сериал
21.45 "Под крышами большого города", мелодрама, 1 с.
23.35 "Скорая помощь-4"
0.30 "Улицы разбитых фонарей", сериал
1.35 "О, счастливчик!"
2.10 "Любовь до смерти", триллер
2.55 "Криминал"

8 канал

11.05 Новости культуры
11.30 "Море студеное", х/ф
13.15 Все суры Корана
13.40 "Ад и рай Иеронима Босха", док. ф.
14.35 "Экология литературы"
15.30 Новости культуры
15.45 "За семью печатями"
16.20 "Приключения Болека и Лелека", м/ф
16.30 Скульптор О.Комов
17.10 "Сверхнаука"
17.35 "Страсти по-итальянски", сериал
18.30 "Цитаты из жизни"
19.00 Новости культуры
19.10 "Блистательный Санкт-Петербург"
19.35 "Гранд", сериал
20.30 "Знакомьтесь, артист Грибов", док. ф.
21.30 Новости культуры
21.50 "Мой Эрмитаж"
22.15 "Театральная летопись XX века"
22.45 Концерт теноров и АОРНИ
23.45 "Рекс", м/с
0.05 М.Горький. "Дети солнца", фильм-спектакль
3.00 Новости культуры
3.25 "Ночной полет"

9 канал REN TV 39 ТВ

7.10 "Могучие рейнджеры", сериал
7.35 "Вуншпунш", м/с
8.05 "Инспектор Гаджет", м/с
8.30 "24". Инф.программа
8.45 "Племянник, или Русский бизнес-2", х/ф
11.00 "Миргород"
11.30 "Нельсон Рокфеллер", док. ф.
12.30 "24". Инф.программа
12.45 "Очевидец"
13.15 "Убойная сила", сериал
14.30 "Инспектор Гаджет", м/с
15.00 "Вуншпунш", м/с
15.30 "Могучие рейнджеры"
16.00 "Приключения Папируса", м/с
16.30 "24". Инф.программа
16.50 "Яго, темная страсть", новелла
17.55 "Миргород"
17.25 "Медикус" + музыка
18.55 "Дальнобойщики"
20.00 "Гриффины", м/с
20.30 "24". Инф.программа
21.00 "Катаклизм-2000", боевик
23.00 "24". Инф.программа
23.15 Футбольный курьер
23.50 Ночной музканал

▼ АНОНСЫ ТЕЛЕПЕРЕДАЧ ▼ АНОНСЫ ТЕЛЕПЕРЕДАЧ ▼ АНОНСЫ ТЕЛЕПЕРЕДАЧ ▼ АНОНСЫ ТЕЛЕПЕРЕДАЧ ▼ АНОНСЫ ТЕЛЕПЕРЕДАЧ ▼ АНОНСЫ ТЕЛЕПЕРЕДАЧ ▼

14.15 (ОРТ)
ПРОПАЛО ЛЕТО
Ученика шестого класса, к тому же чемпиона по велосипедному спорту Валерия Булышева родители сажают в поезд и отправляют отдыхать на все лето в деревню Курепка к трем его теткам: тете Саше, тете Маше и тете Даше. А чтобы Вальке не было скучно, вместе с ним едет его закадычный друг Жека Ручкин. По дороге мальчишки принимают решение не ехать в Курепку. Режиссеры: Ролан Быков, Никита Орлов. В ролях: Владимир Евстафьев, Сергей Гудко, Зоя Федорова, Антонина Дмитриева, Людмила Чернышева, Володя Швец, Юра Смирнов, Алеша Попов, Ваня Цапич, Александр Лебедев, Александр Жарков, Михаил Пуговкин. СССР, 1963г.

15.50 (ОРТ)
САЛОМЕЯ
Сериал. Софья Бронина принимает у себя Федора Яликова, надеясь выдать за него Катеньку. Катя с интересом беседует с Федором и предлагает написать его портрет. Прохор Захолустьев гостит в Ростове у купца Твердохлебова. Лукерья доверительно рассказывает Прохору, что хозяин велел ей отравить гостя, угрожая в случае отказа расправиться и с ней тоже. Режиссеры: Леонид Пчелкин, Дмитрий Брусникин. В ролях: Ольга Будина, Дарья Мороз, Александр Домогаров, Евгений Сидихин, Николай Караченцов, Евгения Симонова, Михаил Филиппов, Игорь Ясулович, Сергей Безруков, Игорь Бочкин, Ирина Розанова, Богдан Ступка, Виктор Раков, Наталья Гундарева. Россия, 2001г.

18.20 (ОРТ)
ВЕЛИКОЛЕПНЫЙ
Боевик-пародия. Франсуа Мерлин тихий и скромный писатель. Мерлин пишет роман, где главный герой это он сам. Только в книге он - отважный и ловкий шпион Боб, претендующий на звание агента 007. Под пером Мерлина преображаются и его знакомые. Так соседка Кристина, помогающая напечатать роман, становится подругой шпиона, такой же очаровательной и храброй. Но самое главное, что враг Боба это издатель Шарон, который в книге преображается в подлого шефа конкурирующей службы. Режиссер Филипп де Брока. В ролях: Жан-Поль Бельмондо, Жаклин Биссет, Витторио Каприоле, Моник Тарбэ. Италия-Франция, 1973г.

20.55 (РТР)
ПРОФЕССИЯ - СЛЕДОВАТЕЛЬ
Детективный сериал. Расследуется дело о хищении государственной собственности. Главный герой фильма - старший следователь по особо важным делам полковник Борис Иванович Антонов шаг за шагом распутывает хитроумный преступный клубок. Режиссер Александр Бланк. В ролях: Георгий Бурков, Николай Пастухов, Эммануил Виторган, Армен Джигарханян, Юрий Гребенщиков, Ирина Мирошниченко, Николай Парфенов, Клара Лучко, Игорь Овадис. СССР, 1982г.

21.00 (39 канал)
КАТАКЛИЗМ-2000
Фантастический боевик. В недалеком будущем вода по всему миру станет загрязненной, и все будут вынуждены покупать воду у Корпорации. Корпорацией руководит Минна. А центр управления находится на военном корабле, курсирующем вдоль побережья и охраняющемся вооруженными головорезами. Для того чтобы вернуть людям право и возможность самим распоряжаться запасами пресной воды, необходимо нейтрализовать Минну или ее корабль. На это решается Эриксон, мастерски владеющий приемами рукопашного боя и прежде служивший на страже интересов Корпорации... Режиссер Дэвид Э.Прайор. В ролях: Бригитта Нильсен, Мэттайес Хьюз, Даррен Шалави. США, 1985г.

21.55 (РТР)
ПУАРО АГАТЫ КРИСТИ. ОГРАБЛЕНИЕ В МИЛЛИОН ДОЛЛАРОВ
Детектив. Пуаро отправляется в морское путешествие на корабле. Он соглашается проследить за ценным чемоданчиком с крупным пакетом облигаций, находящимся на борту. Вскоре выясняется, что облигации пропали еще до отплытия корабля. Путешествие обещает быть захватывающим...

22.30 (NTSC)
АКСЕЛЕРАТКА
Комедия. Окончив школу, Анюта мечтает работать в милиции. Но туда ее не берут - мала еще. И тогда она решает самостоятельно раскрыть одно очень запутанное дело... СССР, 1987г.

23.30 (РТР)
АМЕРИКАНСКАЯ ДОЧЬ
Премия Президентского совета фестиваля "Кинотавр" (1995). Герой фильма - музыкант одного из московских ресторанов - прилетает в Сан-Франциско, чтобы... похитить свою дочь. Маленькую Анюту тайно увезла с собой его бывшая жена, выйдя замуж за респектабельного американца. После трогательной встречи папы с дочкой начинается их путешествие автостопом по всей Америке, полное комедийных ситуаций и приключений. Режиссер Карен Шахназаров. В ролях: Владимир Машков, Мария Шукшина, Армен Джигарханян, Элисон Уитбек.

1.00 (NTSC)
ДЕЛАЙ, ЧТО ХОЧЕШЬ
Мелодрама. Сэм и Шарлотта много лет живут в счастливом браке, у них пятеро детей. Неожиданно в Сэма влюбляется молодая коллега по работе. Надеясь спасти свою семью, Шарлотта выбирает рискованную тактику, предоставляя мужу полную свободу действий... Великобритания, 1997г.

2.10 (НТВ)
ЛЮБОВЬ ДО СМЕРТИ
Триллер. Спустя год после свадьбы Норман, менеджер крупной компании, стал замечать нечто странное в облике красавицы-жены Ади. Он почувствовал неприятный запах, исходящий от нее, ему показалось, что прекрасное тело жены покрыто слизью. Врач немного успокоил Нормана, поставив диагноз: "истерическая слепота". Но Дэннис, друг Нормана, женившийся на Энджи, подруге Ади, неожиданно исчез из дома, а во время случайной встречи сообщил, что чувствует отвратительный запах и испытывает ужасные ощущения при общении с женой... Спасаясь от внезапно появившейся Энджи, Дэннис попал под машину. Норман стал все больше испытывать страх и ужас наедине с Ади... Режиссеры: Джон Кукси и Эли Мэри Мэтьюсон. В ролях: Мэт Фроер, Джейн Хайтмайер и Мишель Джонсон. США, 1996г.

1 канал ОРТ

5.00 "Доброе утро"
8.00 Новости
8.15 "Семейные узы", сериал
9.10 "Неудержимый", боевик
10.05 "Ералаш"
10.20 Что да как
10.35 Дисней-клуб: "Любимчик"
11.00 Новости
11.15 "Детективное агентство "Лунный свет", сериал
12.15 Независимое расследование
13.00 "Народ против"
14.00 Новости
14.15 "Дикие штучки"
14.45 "Ералаш"
14.55 "Сейчас или никогда", сериал
15.50 "Саломея", сериал
17.00 Вечерние новости
17.15 "Семейные узы", сериал
18.15 "Могучий Джо Янг", х/ф
20.00 Время
20.35 "Кто хочет стать миллионером?"
21.25 Лубянка. "С клеймом Иуды"
22.05 "Китайский городовой", сериал
23.00 Ночное "Время"
23.30 "Русский экстрим"
24.00 "Тысячелетие", триллер
0.50 "Человек ниоткуда", триллер

2 канал РТР

5.50, 6.50 Вести-Москва
6.00, 7.00, 8.00 Вести
6.10 "Православный календарь"
6.15 "Семейные новости"
6.25 "Национальный доход"
6.30 "Афиша"
6.40 "Дорожный патруль"
7.10 "Экспертиза РТР"
7.20 "Национальный доход"
7.25 Вести-спорт
7.30 "Семейные новости"
7.40 "Федерация"
7.50 "Званый гость"
8.10 Вести-спорт
8.15 "Колоссальное хозяйство"
8.30 Вести. Дежурная часть
8.40 "Экспертиза РТР"
8.50 "Панорама"
9.00 Вести
9.10 "Жара в Лос-Анджелесе", сериал
10.00 "Вечный зов", сериал
11.00 Вести
11.20 "Случай из следственной практики", детектив
13.10 "Золушка", м/ф
13.30 "Островок надежды". Мастер-класс Н.Руденко
13.50 "Панорама"
14.00 Вести
14.20 Вести-спорт
14.25 "Что хочет женщина"
15.10 "Дикий ангел", сериал
16.10 "Друзья-5", сериал
16.40 "Экспертиза РТР"
16.45 "Афиша"
17.00 Вести
17.20 "Званый гость"
17.30 "Губернские новости"
17.50 "Все мы земляки". М.Евдокимов
18.20 "Отдел происшествий"
18.40 "Алтайская академия экономики и права: новые рубежи"
18.45 Деловые предложения. Погода
18.50 "Комиссар Рекс", сериал
19.50 "Спокойной ночи, малыши!"
20.00 Вести
20.35 "Панорама"
20.55 "Профессия - следователь", сериал
21.55 "Пуаро Агаты Кристи. Сон"
23.00 Вести-подробности
23.20 Вести-Москва
23.30 "В духе", х/ф
1.30 "Горячая десятка"

3 канал

АТН
7.00 Новости АТН
7.30 "Летающий дом", м/с
7.55 "Будь готов!" (гороскоп)
8.00 "Машина превращений", сериал
9.00 "Мужские заботы"
9.30 "Маленькие трагедии", х/ф, 2 с. (В 10.00 - Погода)
11.00 "Просто песня"
11.30 "Люди и горы"
ТВ "АЛВЕСТ"
12.00, 14.00 Куда пойти учиться?
12.10, 14.00 ТВ Авторынок
12.20, 14.20 Автопатруль
12.35, 14.35 Новости
12.50, 14.50 Мебельный вернисаж
13.00 Программа "Здравствуйте"
13.27 Телевитрина
АТН
15.00 Профилактика
ГТРК "АЛТАЙ"
18.00 Музканал "Экспресс": "Настоящий звездоворот"
ТВ "АЛВЕСТ"
20.00 Куда пойти учиться?
20.10 ТВ Авторынок
20.20 Автопатруль
20.35 Новости
20.50 Мебельный вернисаж
АТН
21.00 Новости АТН
21.25 Барнаульская служба спасения
21.40 М/ф для взрослых
21.55 "Будь готов!" (гороскоп)
22.00 "Автосалон"
22.20 "Рожденная революцией", 2 с. (В 22.30 - Погода)
24.00 Новости АТН
0.25 "Маленькие трагедии", х/ф, 2 с.
1.40 "Просто песня"

4 канал

7.00 Музыка
7.15 "Северная сторона"
8.00 Мультфильм
8.30 "Приключения Вуди и его друзей"
8.55 Погода сегодня
9.00 "Беверли Хиллз 90210"
10.08 Музыка
10.30 Погода сегодня
10.32 "Банда доберманов", х/ф
11.30 Погода сегодня (в фильме)
12.30 Мультфильм
13.00 "Частный детектив Магнум"
14.00 "Чарльз в ответе"
14.30 Музыка
15.00 "Тасманский дьявол"
15.30 "Бэтмен"
16.00 "Приключения Вуди и его друзей"
16.30 "Битлджус"
17.00 "Зена - королева воинов"
18.00 "Чудеса науки"
18.30 Полное мамаду!
19.00 "Зачарованные"
20.08 Музыка
21.00, 22.00 Погода на завтра
21.02 "Окна"
22.02 "Билокси блюз", х/ф
22.40 Погода на завтра (в фильме)
0.30 "Молодожены"
1.00 "Путешествия в параллельные миры"
2.00 "Чудеса науки"
2.30 "Северная сторона"
3.15 "Как в кино"
3.45 Музыка

5 канал ТВС

8.35, 10.20, 10.45 Погода сегодня
8.50 "Тайный знак", сериал
10.00, 10.15, 10.30, 11.00, 11.15, 11.30, 11.45, 12.00, 14.00, 18.00, 20.00, 22.00, 24.00 Новости
10.10 Место печати
10.35 Паутина
10.50 Тушите свет
11.20 Место печати
11.25 "ABS"
11.40 Свободное время
11.50 Назло
12.30 "Публичные люди"
12.50 Свободное время
13.00 "Музыка ее души", сериал
14.20 "Осьминожки", м/ф
14.35 "Внимание! Всем постам...", х/ф
16.00 "Тайный знак", сериал
17.00 "Детектив Нэш Бриджес"
17.50 "ABS"
18.25 Разговор с властью
18.50, 22.30, 22.50 Погода на завтра
18.55 "100 чудес света"
19.50 Паутина
20.30 "Публичные люди"
21.00 "Окна"
22.35 "Смотрите, кто пришел!"
23.00 "Детектив Нэш Бриджес"
0.40 Тушите свет
0.55 "Тайный знак", сериал
2.00 Грани
2.40 "Без протокола"
3.30 "Кэнди-клуб", сериал

6 канал NTSC

7.57, 8.27 Погода
8.00 Новости Сибири
8.30 ТВ-город. "События дня"
9.00 "Лус-Мария", сериал
10.00 "Акселератка", х/ф
12.00 "Новые варианты сказки о драконе", м/ф
12.10 "Из жизни женщины"
12.40 "Телемагазин"
12.45 Детективный сериал "72 часа"
13.50 "Магазин на диване"
14.00 "Хит-парад на ТНТ"
14.30 "Из жизни женщины"
15.00 "Черепашки-ниндзя", м/с
15.30 "Динозаврики", м/с
16.00 "Кэнди-Кэнди", м/с
16.30 Док. сериал "Дневники НЛО"
17.00 "Солдат удачи ЛТД: Спецназ-2", сериал
18.00 "Лус-Мария", сериал
19.00 "Скрытой камерой"
19.30 ТВ-город. "События дня"
19.53, 20.22, 21.27, 22.27 Погода
19.55 Новости Сибири
20.20 Куда пойти учиться?
20.25 "72 часа", сериал
21.30 "Непридуманные истории"
22.00 "Динозаврики", м/с
22.30 "Преступление и страсть", триллер
1.00 "Музыка на ТНТ"
1.15 "Делай, что хочешь", мелодрама, 2 с.

7 канал НТВ

7.00, 7.30, 8.00, 8.30, 9.00, 9.30, 11.00, 13.00, 15.00, 17.00, 20.00, 23.00 "Сегодня"
7.05, 7.35, 8.10, 8.35, 9.10, 9.35 "Утро на НТВ"
9.50 "Полицейские. Запасной убийца", х/ф
11.20 Погода на завтра
11.25 "Внимание. Розыск!"
12.15 "Квартирный вопрос"
13.20 Вкусные истории
13.35 "Двенадцать стульев", х/ф, 2 с.
15.20 Ток-шоу "Принцип "Домино"
16.40 Вкусные истории
17.20 "Криминальная Россия. Доктор смерть", 2 с.
17.50 "Под крышами большого города", мелодрама, 1 с.
19.00 "Грязная работа", боевик
20.35 "Улицы разбитых фонарей", сериал
21.45 "Под крышами большого города", мелодрама, 2 с.
23.35 "Скорая помощь-4", сериал
0.30 "Улицы разбитых фонарей", сериал
1.35 "О, счастливчик!"
2.10 "Падающая звезда", триллер
2.55 Криминал

8 канал

11.05 Новости культуры
11.30 "Навсегда молодой", х/ф
13.00 "Ваня Датский", м/ф
13.15 "Тесные врата". Святитель Филипп времен Ивана Грозного
13.40 "Золотой сонъ", док. ф.
14.20 "Королевские зайцы", м/ф
14.35 "Экология литературы"
15.30 Новости культуры
15.45 "Максимка", х/ф
17.10 Сверхнаука"
17.35 "Страсти по-итальянски", сериал
18.30 "Разведка, о которой знали немногие..."
19.00 Новости культуры
19.15 "Гранд", сериал
20.10 Док. фильмы
21.30 Новости культуры
21.50 "Дворцовые тайны"
22.15 "Театральная летопись XX века"
22.45 "Партитуры не горят"
23.25 "Рекс", м/с
23.50 "Навсегда молодой", х/ф
1.20 "Дуновение века". "Русский Китай"
2.05 "Совершенный негодяй", сериал
3.00 Новости культуры
3.25 "Ночной полет"

9 канал REN TV 39 ТВ

7.00 "Могучие рейнджеры", сериал
7.30 "Вуншпунш", м/с
7.00 "Инспектор Гаджет", м/с
8.30 "24". Инф.программа
8.45 "Катаклизм-2000", х/ф
11.00 "Медикус"
11.30 "ГРУ", док. ф.
12.30 "24". Инф.программа
12.45 "Очевидец"
13.15 "Дальнобойщики", сериал
14.30 "Инспектор Гаджет", м/с
15.00 "Вуншпунш", м/с
15.30 "Могучие рейнджеры", сериал
16.00 "Приключения Папируса", м/с
16.30 "24". Инф.программа
16.50 "Яго, темная страсть", новелла
17.55 "Медикус"
17.25 "WOMAN"
18.55 "Дальнобойщики", сериал
20.00 "Гриффины", м/с
20.30 "24". Инф.программа
21.00 "Просто любовь", х/ф
23.30 "24". Инф.программа
23.45 "Соглядатай", х/ф

▼ АНОНСЫ ТЕЛЕПЕРЕДАЧ ▼ АНОНСЫ ТЕЛЕПЕРЕДАЧ ▼ АНОНСЫ ТЕЛЕПЕРЕДАЧ ▼ АНОНСЫ ТЕЛЕПЕРЕДАЧ ▼ АНОНСЫ ТЕЛЕПЕРЕДАЧ ▼ АНОНСЫ ТЕЛЕПЕРЕДАЧ ▼

11.20 (РТР)
СЛУЧАЙ ИЗ СЛЕДСТВЕННОЙ ПРАКТИКИ
Макарцев, отбывающий наказание за воровство, вдруг признается в некогда совершенном убийстве. Дело поручают следователю Сухаревой, которая по ходу следствия убеждается в том, что многие из возможных участников убийства покончили с преступным прошлым. Однако некоторые из них отрицают свою причастность к убийству, которого, как оказывается, и не было. Жертва преступления, которого все считали убитым, - жив. Суд должен выяснить степень вины людей, давно раскаявшихся за несовершенное преступление. Режиссер Леонид Агранович. В ролях: Любовь Земляникина, Алексей Ковалев, Эмилия Кулик, Роман Вильдан, Иван Соловьев, Геннадий Кочкожаров, Всеволод Шиловский, Владимир Заманский, Борис Зайденберг, Валентина Сперантова, Игорь Стариков, Нина Русланова. СССР, 1968г.

15.45 (Культура)
МАКСИМКА
Приключенческий фильм по мотивам "Морских рассказов" К.Станюковича. Режиссёр Владимир Браун. В ролях: Толя Бобыкин, Борис Андреев, Николай Крючков, Степан Каюков и др. СССР, 1952г.

18.15 (ОРТ)
МОГУЧИЙ ДЖО ЯНГ
Приключенческий фильм. Небольшой африканский поселок. Маленькая девочка Джилл Янг и шестимесячный детеныш гориллы по имени Джо остались одни. Их мамы погибли от рук браконьера Страссера. Двенадцать лет Джилл заботилась о животном. За эти годы она превратилась в красавицу, а крошка - в гигантскую гориллу, правда, милую и добродушную. Оказавшийся в этих местах молодой ученый Грег О'Хара из калифорнийского заповедника уговаривает Джилл увезти обезьяну в Лос-Анджелес. Он понимает, что им постоянно угрожает опасность. Но злой браконьер опять пытается нарушить их счастье. Режиссер Рон Андервуд. В ролях: Билл Пэкстон, Шарлиз Терон, Раде Сербеджиа, Реджина Кинг, Питер Ферт. США, 1998г.

19.00 (НТВ)
ГРЯЗНАЯ РАБОТА. КРИТИЧЕСКИЙ СПИСОК
Боевик. Некая компания "Транс Пасифик" разрабатывает химическое оружие втайне от государства. Мэту и его команде дано задание достать улики, но они попадают в засаду, и Марго с Бэни Рэй попадают с ранениями в клинику, где за них принимается служба безопасности. Оставшимся на свободе членам группы предстоит вывезти товарищей из-под носа агентов спецслужб, дабы избежать огласки и расшифровки их деятельности. Режиссер Джейсон Блум. США.

21.00 (39 канал)
ПРОСТО ЛЮБОВЬ
Мелодрама. Влюбленные Даниэль и Лорин знакомятся с пожилым англичанином Джулиусом, который рассказывает им байки из собственной жизни. Он говорит, что есть в Венеции один мост, около которого есть церковь, и если влюбленные поцелуются, проплывая в гондоле под мостом в тот момент на закате, когда пробьют церковные колокола, то эти двое будут любить друг друга вечно. И отправляются все втроем - Даниэль, Лорин и Джулиус - в путешествие в одно из самых романтических мест на земле - в Венецию... Режиссер Джордж Рой Хилл. В ролях: Лоуренс Оливье, Дайен Лэйн, Телониус Бернард, Артур Хилл. США-Франция, 1979г.

21.55 (РТР)
ПУАРО АГАТЫ КРИСТИ. СОН Детектив. Эркюль Пуаро получает письмо от некоего Бенедикта Фарли, которому необходим совет знаменитого сыщика. Дело Фарли чрезвычайно заинтересовало Пуаро...

22.05 (ОРТ)
КИТАЙСКИЙ ГОРОДОВОЙ. СОРНЯК
Полицейский сериал. Саммо выступает в роли доброго дядюшки-воспитателя. Ему очень не нравится, что хорошая девочка, племянница его друга, попала под влияние обольстительного учителя. Режиссер Хесус Тревино.

22.30 (NTSC)
ПРЕСТУПЛЕНИЕ И СТРАСТЬ
Комедийный триллер. Не очень удачливый бизнесмен уговаривает свою любовницу выйти замуж за богатого промышленника. Ему кажется, что такая афера решит все их проблемы. Однако ему придется пережить шок, когда выяснится, что обманутый муж готовит убийство коварной жены, а заодно и ее "режиссера"... США-Великобритания-Франция, 1976г.

23.45 (39 канал)
СОГЛЯДАТАЙ
Детективная комедия. 1947-й год, Лос-Анджелес. Частный сыщик Такер нанят преуспевающим бизнесменом Энгличем. Задача Такера - найти местонахождение давно пропавшей дочери Энглича. Расследование приводит сыщика в дом странноватой, мягко говоря, семьи Прендергастов. Проблема, казалось бы, решена. Девушка, живущая здесь, имеет все шансы быть дочерью Энглича. Вопрос только в том: какая из девушек та самая?.. Режиссер Питер Хайамс. В ролях: Майкл Кэйн, Натали Вуд, Китти Уинн, Майкл Константин. США, 1975г.

23.50 (Культура)
НАВСЕГДА МОЛОДОЙ
Известный издатель Луи Гарбьен категорически не желает стареть. Но все его попытки омолодиться вызывают непонимание у жены и коллег. Режиссёр Доминик Табюто. В ролях: Людмила Микаэль, Жерар Ринальди, Марион Котильяр и др. Франция, 1998г.

2.10 (НТВ)
ПАДАЮЩАЯ ЗВЕЗДА
Триллер. Певица Мелисса, когда-то собиравшая целые стадионы поклонников, теперь переживала застой, много пила и довольствовалась успехом в небольшом клубе. По мнению Терри, ее мужа и продюсера, она "превратилась в ноющую, депрессивную стерву". Мелисса уже собиралась принять смертельную дозу успокоительных таблеток, но её спасла Рэйчел, - внезапно появившаяся в зеркале поклонница певицы из будущего, которая нарушила законы своего времени и вмешалась в прошлое. Из будущего прибыли "контролёры", чтобы убить Мелиссу и восстановить течение событий. В ходе схватки между "контролерами" и Мелиссой погибла Джаннет, лучшая подруга Мелиссы. Осталось одно средство для спасения Джаннет и Рэйчел, которой грозило суровое наказание, - переселить "сущность" Мелиссы в тело Джаннет, которая должна начать своё восхождение в мире музыкальных звезд... Режиссер Кен Джиротти. В ролях: Шина Истон, Джон Пайпер Фюргесон, Кристин Леман, Сара Стрэндж. США, 1996г.

1 канал ОРТ

5.00 "Доброе утро"
8.00 Новости
8.15 "Семейные узы", сериал
9.10 "Неудержимый", боевик
10.05 "Ералаш"
10.15 Программа "100%"
10.35 Следствие ведет Колобков
11.00 Новости
11.15 "Детективное агентство "Лунный свет", сериал
12.15 Лубянка. "С клеймом Иуды"
13.00 "Народ против"
14.00 Новости
14.15 "Дикие штучки"
14.45 "Ералаш"
14.55 "Сейчас или никогда", сериал
15.50 "Саломея", сериал
17.00 Вечерние новости
17.15 "Семейные узы", сериал
18.15 "Вербовщик", детектив
20.00 Время
20.35 "Слабое звено"
21.25 "Форс-мажор"
22.05 "Китайский городовой", сериал
23.00 Ночное "Время"
23.30 "Сати": В.Машков
24.00 "Тысячелетие", триллер
0.50 "Человек ниоткуда", триллер

2 канал РТР

5.50, 6.50 Вести-Москва
6.00, 7.00, 8.00 Вести
6.10 "Православный календарь"
6.15 "Семейные новости"
6.25 "Национальный доход"
6.30 "Афиша"
6.40 "Дорожный патруль"
7.10 "Экспертиза РТР"
7.20 "Национальный доход"
7.25 Вести-спорт
7.30 "Семейные новости"
7.40 "Афиша"
7.50 "Званый гость"
8.10 Вести-спорт
8.15 "Москва-Минск"
8.30 Вести. Дежурная часть
8.40 "Экспертиза РТР"
8.50 "Панорама"
9.00 Вести
9.10 "Жара в Лос-Анджелесе", сериал
10.00 "Вечный зов", сериал
11.00 Вести
11.20 "Белые ночи", х/ф
13.05 Фестиваль детских фильмов "Орленок"
13.30 "Крестьянская застава"
13.45 "Для пользы дела"
13.50 "Панорама"
14.00 Вести
14.20 Вести-спорт
14.25 "Что хочет женщина"
15.10 "Дикий ангел", сериал
16.10 "Друзья-5", сериал
16.40 "Экспертиза РТР"
16.45 "Афиша"
17.00 Вести
17.20 "Званый гость"
17.30 "Губернские новости"
17.50 Дм. Шостакович. "Бурлеска"
17.55 "Найти Потеряевку". Телеочерк о геологе Вениамине Чекалине, лауреате Государственной премии
18.30 "Мечты и думы, и дела". К 60-летию СПК "Октябрьский" Змеиногорского района
18.45 Деловые предложения. Погода
18.50 "Комиссар Рекс", сериал
19.50 "Спокойной ночи, малыши!"
20.00 Вести
20.35 "Панорама"
20.55 "Профессия - следователь", сериал
21.55 "Пуаро Агаты Кристи"
23.00 Вести-подробности
23.20 Вести-Москва
23.30 "Дура", детектив

3 канал

АТН
7.00 Новости АТН
7.30 "Летающий дом", м/с
7.55 "Будь готов!" (гороскоп)
8.00 "Там, на неведомых дорожках", х/ф
9.15 "Говорят дети"
9.30 "Просто песня"
10.00 "Сердца трех", х/ф (В 10.10 - Погода)
11.10 "Муравьишка-хвастунишка", м/ф
11.30 "Страна сокровищ. Черное золото"
ТВ "АЛВЕСТ"
12.00, 14.00 Куда пойти учиться?
12.10, 14.10 ТВ Авторынок
12.20. 14.20 Автопатруль
12.35, 14.35 Новости
12.50, 14.50 Мебельный вернисаж
13.00 Здравствуйте!
13.30 Телевитрина
АТН
15.00 "Там, на неведомых дорожках", х/ф
16.15 "Говорят дети"
16.30 "Люди и горы"
17.00 "Просто песня"
17.30 Новости АТН
17.50 "Будь готов!" (гороскоп)
ГТРК "АЛТАЙ"
18.00 Музканал "Экспресс": интерактивная игра "Счастливые грибочки"
ТВ "СПЕКТР"
20.00 Погода
20.05 Телемаркет
20.10 "Отражение"
20.35 Поздравления
20.55 Погода
ТВ "МИР"
21.00 Погода
21.05 "Чемпион". Спортивное обозрение
21.32 "WOMAN"
22.00 Погода
22.05 "Воскрешение", х/ф
0.10 Док. фильм

4 канал

7.00 Музыка
7.15 "Северная сторона"
8.00 Мультфильм
8.30 "Приключения Вуди и его друзей"
8.55, 10.30 Погода сегодня
9.00 "Беверли Хиллз 90210"
10.08 Музыка
10.32 "Билокси блюз", х/ф
11.30 Погода сегодня (в фильме)
13.00 "Частный детектив Магнум"
14.00 "Чарльз в ответе"
14.30 Музыка
15.00 "Тасманский дьявол"
15.30 "Бэтмен"
16.00 "Приключения Вуди и его друзей"
16.30 "Битлджус"
17.00 "Зена - королева воинов"
18.00 "Чудеса науки"
18.30 "Молодожены"
19.00 "Зачарованные"
20.08 Чрезвычайная ситуация
20.38 Музыка
21.00, 22.00 Погода на завтра
21.02 "Окна"
22.02 "Нечто из космоса-2", х/ф
22.40 Погода на завтра (в фильме)
24.00 "Скрытая камера"
0.30 "Путешествия в параллельные миры"
1.30 Стильные штучки
2.00 "Северная сторона"
2.45 "Как в кино"
3.10 Музыка

5 канал ТВС

8.30 Погода сегодня
8.50 "Тайный знак", сериал
9.20 Погода сегодня (в фильме)
10.00 Погода сегодня
Профилактика на канале ТВС
18.00, 22.00, 24.00 Новости
18.25 Совершенно несекретно
18.50 Погода на завтра
18.55 "100 чудес света"
20.30 "Публичные люди"
21.00 "Окна"
22.30, 22.50 Погода на завтра
22.35 "Смотрите, кто пришел!"
23.00 "Детектив Нэш Бриджес"
0.40 Тушите свет
0.55 "Тайный знак", сериал
2.00 Грани
2.40 "Без протокола"
3.30 "Кэнди-клуб", сериал

6 канал NTSC

8.00 Профилактика
16.02 Новости Сибири
16.30 ТВ-город. "События дня"
17.00 "Вспомнить все", сериал
18.00 "Лус-Мария", сериал
19.00 "Скрытой камерой"
19.30 ТВ-город. "События дня"
19.53, 20.22, 21.27, 22.27 Погода
19.55 Новости Сибири
20.20 Куда пойти учиться?
20.25 "72 часа", сериал
21.30 "Неизвестная Сибирь"
22.00 "Из жизни женщины"
22.30 "Придурки", комедия
0.45 "Музыка на ТНТ"
1.00 "Делай, что хочешь", мелодрама, 3 с.

7 канал НТВ

14.00, 20.00, 23.00 "Сегодня"
17.30 "Под крышами большого города", мелодрама, 2 с.
18.35 "Грязная работа", боевик
19.35 "Криминал"
20.35 "Улицы разбитых фонарей", сериал
21.45 "Под крышами большого города", мелодрама, 3 с.
23.35 "Скорая помощь-4", сериал
0.30 "Улицы разбитых фонарей", сериал
1.40 "О, счастливчик!"
2.15 "Лагерь", триллер
2.55 Криминал

8 канал

19.00 Новости культуры
19.15 "Театр одного художника". "Молчание"
19.35 "Гранд", сериал
20.25 "Рауль Валленберг. Postscriptum", док. ф.
21.30 Новости культуры
21.50 "Век Русского музея"
22.15 "Театральная летопись XX века"
22.45 Звезды Белых ночей
23.25 "Рекс", м/с
23.40 "Остап Бендер. История прототипа", док. ф.
0.05 "Начало неведомого века", х/ф
1.20 "Острова"
2.05 "Совершенный негодяй", сериал
3.00 Новости культуры
3.25 "Ночной полет"

9 канал REN TV 39 ТВ

7.00 "Могучие рейнджеры", сериал
7.30 "Вуншпунш", м/с
8.00 "Инспектор Гаджет", м/с
8.30 "24". Инф.программа
8.45 "Соглядатай", х/ф
11.00 "WOMAN"
11.30 "Атлантида - потерянная цивилизация", док. ф.
12.30 "24". Инф.программа
12.45 "Очевидец"
13.15 "Дальнобойщики", сериал
14.30 "Инспектор Гаджет", м/с
15.00 "Вуншпунш", м/с
15.30 "Пауэр рейнджерс, или Могучие рейнджеры", сериал
16.00 "Приключения Папируса", м/с
16.30 "24". Инф.программа
16.50 "Яго, темная страсть", новелла
17.55 "WOMAN"
17.25 "Чемпион". Спортивное обозрение
18.55 "Дальнобойщики", сериал
20.00 "Симпсоны", м/с
20.30 "24". Инф.программа
21.00 "Беглец во времени", боевик
23.10 "24". Инф.программа
23.25 "Мужчина, который понимал женщин", х/ф

▼ АНОНСЫ ТЕЛЕПЕРЕДАЧ ▼ АНОНСЫ ТЕЛЕПЕРЕДАЧ ▼ АНОНСЫ ТЕЛЕПЕРЕДАЧ ▼ АНОНСЫ ТЕЛЕПЕРЕДАЧ ▼ АНОНСЫ ТЕЛЕПЕРЕДАЧ ▼ АНОНСЫ ТЕЛЕПЕРЕДАЧ ▼

15.50 (ОРТ)
САЛОМЕЯ
Сериал. Поздно ночью Прохор и Лукерья собираются бежать. Илья Твердохлебов, обвинив Лукерью в воровстве, пытается задержать беглецов. Саломея, обвенчавшись с Федором Яликовым, живет в подмосковном поместье мужа. Через три дня они приезжают к родителям, чтобы просить прощения. Саломея обещает разгневанному отцу, что муж заплатит его долги. Петр Григорьевич сообщает князю Туруцкому о внезапном замужестве дочери.

18.15 (ОРТ)
ВЕРБОВЩИК
Детектив. В начале 70-х годов во время войны на Ближнем Востоке самолет советского военного летчика Олега Зорова был сбит. Офицер остался жив, но в бессознательном состоянии попал в плен. После выздоровления американцы предоставили ему политическое убежище. Двадцать лет Зоров, ставший Алексом Фредом Келли, работал на ЦРУ. И вот теперь, спустя годы, он возвращается на родину, где у него осталась родная сестра и любимая женщина... Режиссер Эдуард Гаврилов. В ролях: Александр Михайлов, Любовь Полищук, Спартак Мишулин, Михаил Жегалов, Борис Токарев, Валентин Смирнитский. СССР, 1991г.

20.35 (НТВ)
УЛИЦЫ РАЗБИТЫХ ФОНАРЕЙ. СЕКСОТ ЦЫПЛАКОВ
В городе объявился серийный убийца, нападающий на женщин в лифтах жилых домов. Причем свои жертвы преступник не грабил и не насиловал, а просто резал ножичком. А еще он непременно брал на дело маленькую пушистую собачку, которая становилась невольным свидетелем его преступлений. Поиски убийцы приводят Ларина в психбольницу....

21.55 (РТР)
ПУАРО АГАТЫ КРИСТИ. ПРОИСШЕСТВИЕ В МОРЕ
Детектив. На корабле произошло убийство. Жертва - некая миссис Клэппертон. Капитан зовет на помощь Пуаро. Вскоре обнаруживается подозреваемый номер один. Пуаро склонен думать, что это муж убитой...

22.05 (ОРТ)
КИТАЙСКИЙ ГОРОДОВОЙ. LOCK-UP
Саммо приходит в похоронное бюро. Он осматривает гробы различной отделки и размеров, но ни один ему не нравится. Наконец Саммо находит то, что ему нужно. Нет, не гроб, а склад оружия в гробу. Режиссер Джон Паттерсон.

22.15 (39 канал)
БЕГЛЕЦ ВО ВРЕМЕНИ
Фантастический боевик. Из 2022 года с борта взорвавшейся космической станции успевает сбежать и переместиться в 1992 год Майкл Рэнор. Он хочет предотвратить всемирную катастрофу и тем самым спасти своего ребенка, который родится в XXI веке. На Майкла охотится безжалостный агент сверхсекретной правительственной организации... Режиссер Майкл Мэзо. В ролях: Марк Хэмилл, Рэ Доун Чонг, Брайон Джеймс, Марк Бор. Канада-США, 1992г.

22.30 (NTSC)
ПРИДУРКИ
Комедия. Патрик - боксер-неудачник, он очень не любит, когда его будят по утрам после очередной гулянки, будь то привратник, сосед или судебный исполнитель, предлагающий убираться из квартиры. Встретив мелкого воришку Натаниэля, он увидел в нем родственную душу. Жуликоватые друзья-неудачники пускаются на поиски приключений и получают их... на свою голову. Франция, 1994г.

23.30 (РТР)
ДУРА
По мотивам одноименной пьесы Марселя Ашара. Мари Лантане подозревается в убийстве. Ее нашли обнаженной, в обмороке на полу ее спальни, и в руке она держала револьвер, из которого был убит ее любовник, лежавший в луже крови рядом с ней. Придя в себя, она заявила, что убийства не совершала, а видела, как стреляла какая-то тень, появившаяся в двери. Следователь верит девушке, которую в силу ее невероятной глупости все называют просто дурой, и даже помогает ей нанять адвоката, чтобы избавить от сурового приговора... Режиссер Алексей Коренев. В ролях: Сергей Мигицко, Анна Самохина, Михаил Кокшенов, Алексей Коренев, Николай Караченцев, Вениамин Смехов, Лариса Удовиченко, Михаил Муромов, Валерия Богук, Евгений Тиличеев. Россия, 1991г.

0.05 (Культура)
НАЧАЛО НЕВЕДОМОГО ВЕКА. АНГЕЛ. РОДИНА ЭЛЕКТРИЧЕСТВА
Киноновеллы по мотивам рассказов Ю.Олеши и А.Платонова. Режиссёры: Андрей Смирнов, Лариса Шепитько. В ролях: Леонид Кулагин, Сергей Вольф, Георгий Бурков, Николай Губенко, Сергей Горбатюк, Евгений Горюнов, Алла Попова и др. СССР, 1987г.

0.45 (39 канал)
МУЖЧИНА, КОТОРЫЙ ПОНИМАЛ ЖЕНЩИН
Криминальная комедия. Голливудский продюсер Уилли Бош хочет сделать свою жену Анн Гарантье самой яркой секс-бомбой американского кинематографа. Одержим настолько, что совершенно не обращает внимания на ее истинные желания. Анн решает покинуть Штаты. Она возвращается в родную Францию, где влюбляется в обаятельного летчика Марко Раньери, а Марко влюбляется в нее. Уилли Бош, узнав о романе своей супруги, приходит в ярость и нанимает киллера для убийства Марко... Режиссер Наннелли Джонсон. В ролях: Лесли Кэрон, Генри Фонда, Сизар Данова, Майрон МакКормик. США, 1959г.

2.15(НТВ)
ЛАГЕРЬ
Триллер. Двенадцать поколений назад люди управляли Землей, но инопланетяне покорили землян. Теперь люди жили в лагерях в качестве заключенных и работали на новых властителей. Однажды заключенную №98843 вызвал к себе комендант лагеря и приказал починить ему биомеханический глаз. Заключенная догадалась, что охрану лагеря составляют не люди, а человекообразные киборги. Оказалось, что технический ресурс киборгов подошел к концу, и вскоре они должны будут выполнить последнюю программу - уничтожить людей. Заключенные взбунтовались и разгромили охрану. Земляне обрели свободу и узнали, что пришельцы покинули Землю уже сто лет назад, а киборги охраняли людей, подчиняясь программе. США, 1996г. Режиссер Джонатан Глесснер. В ролях: Харлей Джейн Козак, Дэвид Хэмблин, Билл Коббс.

"УАЗ-Центр"
дилер Ульяновского автомобильного завода предлагает автомобили УАЗ.
БОЛЕЕ 100 автомобилей.
УАЗ
Сервисное обслуживание, гарантийный ремонт, низкие цены.
Все виды ремонта автомобилей УАЗ.
30_008
Барнаул, пос.Новосиликатный, ул.Суворова, 13, тел. 31-44-99, 31-22-44
Горно-Алтайск, ул.Строителей, 13, тел. (388-22) 6-15-67
Выходной - воскресенье

1 канал ОРТ

5.00 "Доброе утро"
8.00 Новости
8.15 "Семейные узы", сериал
9.10 "Неудержимый", боевик
10.05 "Ералаш"
10.10 КОАПП
10.35 Дисней-клуб: "Переменка"
11.00 Новости
11.15 "Детективное агентство "Лунный свет", сериал
12.15 "Форс-мажор"
13.00 "Народ против"
14.00 Новости
14.15 "Дикие штучки"
14.45 "Ералаш"
14.55 "Сейчас или никогда", сериал
15.50 "Саломея", сериал
17.00 Вечерние новости
17.15 "Семейные узы", сериал
18.15 "Смертельная схватка", боевик
20.00 Время
20.35 "Русская рулетка"
21.25 Человек и закон
22.05 "Китайский городовой", сериал
23.00 Ночное "Время"
23.30 "Формула власти". Президент Хорватии
24.00 "Тысячелетие", триллер
[illegible].50 "Человек ниоткуда", триллер

2 канал

5.50, 6.50 Вести-Москва
6.00, 7.00, 8.00 Вести
6.10 "Православный календарь"
6.15 "Семейные новости"
6.25 "Национальный доход"
6.30 "Афиша"
6.40 "Дорожный патруль"
7.10 "Экспертиза РТР"
7.20 "Национальный доход"
7.25, 8.10 Вести-спорт
7.30 "Семейные новости"
7.40 "Афиша"
7.50 "Званый гость"
8.15 "Открытая таможня"
8.30 Вести. Дежурная часть
8.40 "Экспертиза РТР"
8.50 "Панорама"
9.00 Вести
9.10 "Жара в Лос-Анджелесе", сериал
[illegible].00 "Вечный зов", сериал
[illegible].00 Вести
11.20 "Все начинается с дороги", х/ф
12.55 "Роман императрицы". Д.ф. из цикла "Архивные тайны"
13.30 "Отдел происшествий"
13.50 "Панорама"
14.00 Вести
14.20 Вести-спорт
14.25 "Что хочет женщина"
15.10 "Дикий ангел", сериал
16.10 "Друзья-5", сериал
16.40 "Экспертиза РТР"
16.45 "Афиша"
17.00 Вести
17.20 "Званый гость"
17.30 "Губернские новости"
17.50 "Музыкальное лето"
18.05 "Монголия - территория уходящей любви"
18.25 "Дела крестьянские"
18.45 Деловые предложения. Погода
18.50 "Комиссар Рекс", сериал
19.50 "Спокойной ночи, малыши!"
20.00 Вести
20.35 "Панорама"
20.55 "Профессия - следователь", сериал
21.55 "Пуаро Агаты Кристи. Тайна испанского сундука"
23.00 Вести-подробности
23.20 Вести-Москва
23.30 "Мелкие мошенники", комедия

3 канал

АТН
7.00 Новости АТН
7.30 "Летающий дом", м/с
7.55 "Будь готов!" (гороскоп)
8.00 "Машина превращений", сериал
9.00 "Мужские заботы"
9.30 "Маленькие трагедии", х/ф, 3 с. (В 10.00 - Погода)
11.00 "Просто песня"
11.30 "Недаром"

ТВ "МИР"
12.02 "Очевидец"
12.30 "Военная тайна"
13.00 "Чемпион". Спортивное обозрение
13.30 "Финаудит-экспресс"
13.45 "Метро"
14.00 Мультфильмы

АТН
15.00 "Машина превращений", сериал
16.00 "Просто песня"
16.30 "Рожденная революцией", 3 с.

ГТРК "АЛТАЙ"
18.00 Музканал "Экспресс": интерактивная игра "Линия любви"

ТВ "АЛВЕСТ"
20.00 Куда пойти учиться?
20.10 ТВ Авторынок
20.20 Автопатруль
20.35 Новости
20.50 Мебельный вернисаж

АТН
21.00 Новости АТН
21.25 "Короче некуда"
21.40 М/ф для взрослых
22.00 "Будь готов!" (гороскоп)
22.05 Док. ф. "Русский крест"
22.35 "Рожденная революцией", 3 с. (В 22.40 - Погода)
24.00 Новости АТН
0.25 "Маленькие трагедии", 3 с.
1.35 "Просто песня"

4 канал

7.00 Музыка
7.15 "Северная сторона"
8.00 Мультфильмы
8.30 "Приключения Вуди и его друзей"
8.55, 10.30 Погода сегодня
9.00 "Беверли Хиллз 90210".
10.08 Музыка
10.32 "Нечто из космоса-2", х/ф
11.30 Погода сегодня (в фильме)
12.30 Мультфильм
13.00 "Частный детектив Магнум"
14.00 "Чарльз в ответе"
14.30 Музыка
15.00 "Тасманский дьявол"
15.30 "Бэтмен"
16.00 "Приключения Вуди и его друзей"
16.30 "Битлджус"
17.00 "Зена - королева воинов"
18.00 "Чудеса науки"
18.30 "Сделай мне смешно"
19.00 "Зачарованные"
20.08 Честь имею
21.00, 22.00 Погода на завтра
21.02 "Окна"
22.02 "Удачное наследство", х/ф
22.40 Погода на завтра (в фильме)
24.00 "Осторожно, модерн-2"
0.30 "Путешествия в параллельные миры"
1.30 "Магия моды"
2.00 "Северная сторона"
2.45 "Как в кино"
3.10 Музыка

5 канал ТВС

8.35, 10.20. 10.45 Погода сегодня
8.50 "Тайный знак", сериал
10.00, 10.15, 10.30, 11.00, 11.15, 11.30, 11.45, 12.00, 14.00, 18.00, 20.00, 22.00, 24.00 Новости
10.10 Место печати
10.35 Паутина
10.50 Тушите свет
11.20 Место печати
11.25 "ABS"
11.40 Свободное время
11.50 Назло
12.30 "Публичные люди"
12.50 Свободное время
13.00 "Музыка ее души", сериал
14.20 "Дачники"
15.05 "Тайный знак", сериал
17.00 "Детектив Нэш Бриджес"
17.50 "ABS"
18.25 Разговор с властью
18.50, 22.30, 22.50 Погода на завтра
18.55 "100 чудес света"
19.55 Паутина
20.30 "Публичные люди"
21.00 "Окна"
22.35 "Смотрите, кто пришел!"
23.00 "Детектив Нэш Бриджес"
0.40 Тушите свет
0.55 "Тайный знак", сериал
2.00 Грани
2.40 "Без протокола"
3.30 "Кэнди-клуб", сериал

6 канал NTSC

7.57, 8.27 Погода
8.00 Новости Сибири
8.30 ТВ-город. "События дня"
9.00 "Лус-Мария", сериал
10.00 "Придурки", х/ф
12.00 "Бал цветов", м/ф
12.10 "Из жизни женщины"
12.40 "Телемагазин"
12.45 "72 часа", сериал
13.50 "Магазин на диване"
14.00 "Хит-парад на ТНТ"
14.30 "Из жизни женщины"
15.00 "Черепашки-ниндзя", м/с
15.30 "Динозаврики", м/с
16.00 "Кэнди-Кэнди", м/с
16.30 Док. сериал "Дневники НЛО"
17.00 "Вспомнить все", сериал
18.00 "Лус-Мария", сериал
19.00 "Скрытой камерой"
19.30 ТВ-город. "События дня"
19.53, 20.22, 21.27, 22.27 Погода
19.55 Новости Сибири
20.20 Куда пойти учиться?
20.25 Детективный сериал "72 часа"
21.30 "Непридуманные истории"
22.00 "Динозаврики", м/с
22.30 "Газонокосильщик", х/ф
1.10 "Музыка на ТНТ"
1.25 "Делай, что хочешь", мелодрама, 4 с.

7 канал НТВ

7.00, 7.30, 8.00, 8.30, 9.00, 9.30, 11.00, 13.00, 15.00, 17.00, 20.00, 23.00 "Сегодня"
7.05, 7.35, 8.10, 8.35, 9.10, 9.35 "Утро на НТВ"
9.50 "Полицейские. Смертельный поединок", х/ф
11.20 Погода на завтра
11.25 "Чистосердечное признание"
11.55 "Шоу Елены Степаненко"
13.20 "Двенадцать стульев", х/ф, 3 с.
15.20 "Принцип "Домино", ток-шоу
16.40 Вкусные истории
17.20 "Криминальная Россия. Дьявольская сумка"
17.50 "Под крышами большого города", мелодрама, 3 с.
19.00 "Грязная работа", боевик
20.35 "Улицы разбитых фонарей", сериал
21.45 "Под крышами большого города", мелодрама, 4 с.
23.35 "Совершенно секретно"
0.25 "Улицы разбитых фонарей", сериал
1.30 "О, счастливчик!"
2.05 "Пробуждение", триллер
2.50 "Кома"
3.35 "Криминал"

8 канал

11.05 Новости культуры
11.30 "Последний сентябрь", х/ф
13.10 "Великан-эгоист", м/ф
13.20 "Тесные врата"
13.40 "100 фильмов о Москве"
14.35 "Экология литературы"
15.30 Новости культуры
15.45 "Где ты, Багира?", х/ф
17.00 "Приключения Болека и Лелека", м/ф
17.10 "Сверхнаука"
17.35 "Страсти по-итальянски", сериал
18.30 "Разведка, о которой знали немногие..."
19.00 Новости культуры
19.10 "Театр одного художника". "Прощание".
19.35 "Гранд", сериал
20.30 "Бродвей. Broadway", док. ф.
21.30 Новости культуры
21.50 "Пятое измерение"
22.15 "Театральная летопись"
22.45 "Время музыки"
23.25 "Рекс", м/с
23.45 "Последний сентябрь", х/ф
1.25 "Эпизоды"
2.05 "Совершенный негодяй", сериал
3.00 Новости культуры
3.25 "Ночной полет"

9 канал REN TV 39 ТВ

7.00 "Могучие рейнджеры", сериал
7.30 "Вуншпунш", м/с
8.00 "Инспектор Гаджет", м/с
8.30 "24". Инф.программа
8.45 "Беглец во времени", боевик
11.00 "Чемпион". Спортивное обозрение
11.30 "Реинкарнация", док. ф.
12.30 "24". Инф.программа
12.45 "Диалог со всем миром". "Таежный тупик"
13.15 "Дальнобойщики", сериал
14.30 "Инспектор Гаджет", м/с
15.00 "Вуншпунш", м/с
15.30 "Могучие рейнджеры", сериал
16.00 "Приключения Папируса", м/с
16.30 "24". Инф.программа
16.50 "Яго, темная страсть", новелла
17.55 "Чемпион". Спортивное обозрение
17.25 "Сотвори себя"
18.55 "Дальнобойщики", сериал
20.00 "Симпсоны", м/с
20.30 "24". Инф.программа
21.00 "Воры в законе", детектив
23.05 "24". Инф.программа
23.20 "И восходит солнце", х/ф

▼ АНОНСЫ ТЕЛЕПЕРЕДАЧ ▼ АНОНСЫ ТЕЛЕПЕРЕДАЧ ▼ АНОНСЫ ТЕЛЕПЕРЕДАЧ ▼ АНОНСЫ ТЕЛЕПЕРЕДАЧ ▼ АНОНСЫ ТЕЛЕПЕРЕДАЧ ▼ АНОНСЫ ТЕЛЕПЕРЕДАЧ ▼

11.20 (РТР)
ВСЕ НАЧИНАЕТСЯ С ДОРОГИ
Много усилий приложил Степан Боков, назначенный начальником самого отстающего строительно-монтажного участка, чтобы создать настоящий коллектив. Здесь он нашел и личное счастье... Режиссеры: Николай В.Досталь, Виллен Азаров (закончил). В ролях: Виктор Авдюшко, Людмила Хитяева, Сергей Гурзо, Александр Демьяненко, Тамара Семина, Иван Рыжов, Валентина Владимирова, Петр Константинов, Нонна Мордюкова, Наталья Крачковская, Валентина Ананьина, Александр Лебедев. СССР, 1960г.

15.45 (Культура)
ГДЕ ТЫ, БАГИРА?
Возвращаясь с друзьями из школы, Таня увидела огромного сенбернара. Так началась дружба девочки и собаки Багиры. Режиссер Владимир Левин. В ролях: Аня Колбасова, Аня Васильева, Павлик Силаков, Миша Гаркавенко. СССР, 1977г.

15.50 (ОРТ)
САЛОМЕЯ
Сериал. На литературном вечере у Михаила Лычкова Саломея знакомится с Дмитрицким, влюбляется в него с первого взгляда и приглашает бывать у них. На следующий день, приехав с визитом к Яликову, Дмитрицкий рассказывает ему о своих злоключениях. Он просит Федора никому ничего не говорить о его прошлом, даже Саломее.

18.15 (ОРТ)
СМЕРТЕЛЬНАЯ СХВАТКА
Комедийный боевик. Нью-Йорк. Молодой брокер Майкл Норелл становится случайным свидетелем жестокого убийства: прямо на его глазах представители мафии расправляются с владельцем магазина спортивных товаров. Женщине-полицейскому Кэролин поручено доставить Майка в суд. Такой поворот событий совсем не нравится бандитам. Режиссер Том Манкевич. В ролях: Линн Уитфелд, Тони Голдуин, Алан Аркин, Джордж Сигал. США, 1993г.

20.35 (НТВ)
УЛИЦЫ РАЗБИТЫХ ФОНАРЕЙ. ТЕМНОЕ ПИВО, ИЛИ УРОК АНГЛИЙСКОГО
Одна из жертв маньяка, чудом оставшись в живых, вспоминает, что преступник называл собачку Портером. Кроме известного сорта пива, это слово в переводе с английского означает носильщик. Эта догадка приводит Ларина на Витебский вокзал, где не покладая рук трудится носильщиком бывший актер, клиент психбольницы подозреваемый Марин.

21.00 (39 канал)
ВОРЫ В ЗАКОНЕ
Криминальный иронический триллер. На Кавказе действует ряд бандитских группировок, возглавляемых королем криминального мира Артуром. Но однажды на его пути встают более сильные "воры в законе" - представители милиции... Режиссер Юрий Кара. В ролях: Валентин Гафт, Анна Самохина, Владимир Стеклов, Борис Щербаков. СССР, 1988г.

21.55 (РТР)
ПУАРО АГАТЫ КРИСТИ. ТАЙНА ИСПАНСКОГО СУНДУКА
Детектив. В доме, в испанском сундуке найден труп мужа Маргарет Клейтон. Подозрение пало на майора, ведь всем известно, что он влюблен в Маргарет... В поиски убийцы включается Пуаро...

22.30 (NTSC)
ГАЗОНОКОСИЛЬЩИК
Талантливый ученый Лэри Анджело ставит над умственно неполноценным газонокосильщиком Джобом эксперименты с использованием высоких компьютерных технологий. Анджело удается развить умственные способности Джоба до гениальных. Но в ход экспериментов тайно вмешиваются военные, и подопытный превращается в монстра-психопата в человеческом облике, претендующего на мировое господство. США-Великобритания, 1992г.

23.20 (39 канал)
И ВОСХОДИТ СОЛНЦЕ
Экранизация романа Э.Хемингуэя. Отвоевавший на фронтах Первой мировой, получивший тяжелые ранения Джейк Барнс бесцельно колесит по Европе, пытаясь получить какие-то острые ощущения, сравнимые с боевыми. Компанию ему составляют то проститутка Жоржетт, то аристократка леди Бретт Эшли, за которой следуют начинающий писатель Роберт Кон и греческий магнат. Барнс жаждет испытать новые ощущения. Бег перед стадом разъяренных быков в испанском городке Памплона. Когда же он приезжает в Памплону, то обнаруживает, что леди Эшли и оба ее спутника уже там. Однако вниманием аристократки завладевает не Барнс, не писатель и не миллионер, а молодой матадор Педро Ромеро... Режиссер Генри Кинг. В ролях: Тайрон Пауэр, Ава Гарднер, Мэл Феррер, Эррол Флинн. США, 1957г.

23.30 (РТР)
МЕЛКИЕ МОШЕННИКИ
Посудомойщик и мелкий воришка Рэй решает со своими дружками ограбить банк. Для этого он и его жена Фрэнсис открывают булочную на той улице, где находится банк, а друзья прорывают подземный тоннель. Пока мужчины орудуют лопатами и ломиками, Фрэнсис с успехом осваивает новый бизнес. А когда замысловатое ограбление оказывается на грани срыва, судьба преподносит незадачливым мошенникам неожиданный сюрприз... Режиссер Вудди Аллен. В ролях: Вудди Аллен, Хью Грант, Майкл Рапапорт, Трейси Уллман, Тони Дэрроу. США, 2000г.

23.45 (Культура)
ПОСЛЕДНИЙ СЕНТЯБРЬ
По новелле Э.Боун. Очередное восстание ирландцев, борющихся за отделение от Англии, в 1916 году создало новый конфликт между Ирландской республикой и Британской армией. Режиссер Д.Уорнер. В ролях: М.Гэмбон, М.Смит, Д.Биркин, Ф.Шоу, Л.Вилсон. Англия-Ирландия-Франция, 1999г.

2.05 (НТВ)
ПРОБУЖДЕНИЕ
Доктор Молстед разработал устройство, которое должно было помочь людям, лишенным эмоций, вновь обрести возможность смеяться и плакать. Бэт Картер стала первой пациенткой с вживленным в мозг имплантантом. Она временно поселилась в квартирке Джоан, ассистентки доктора Молстеда, и начала радоваться богатству собственных переживаний по всякому поводу. Но вскоре ей стали чудиться непонятные голоса, а соседка по дому рассказала о жутких экспериментах инопланетян. Страхи Бэт усиливались, и доктор уже собирался извлечь имплантант, но тут девушка обнаружила, что все ужасы были инсценированы Джоан и соседями-соучастниками с целью дискредитации метода доктора Молстеда. От эмоциональных перегрузок устройство сгорело, а Бэт, кажется, вновь лишилась возможности воспринимать мир чувств. Режиссер Джордж Блумфилд. В ролях: Лела Рочон, Гордон Пинсент, Мишель Грин Трилле. США, 1996г.

1 канал ОРТ

5.00 "Доброе утро"
8.00 Новости
8.15 "Семейные узы", сериал
9.10 "Неудержимый", боевик
10.05 "Ералаш"
10.15 "Объектив"
10.35 "Кошки-мышки", м/с
11.00 Новости
11.15 "Детективное агентство "Лунный свет", сериал
12.15 Человек и закон
13.00 "Народ против"
14.00 Новости
14.15 "Дикие штучки"
14.45 "Ералаш"
14.55 "Сейчас или никогда", сериал
15.50 "Саломея", сериал
17.00 Вечерние новости
17.15 "Семейные узы", сериал
18.20 Док. детектив. "Убийства по сценарию". Дело 2002 года
19.00 Поле чудес
20.00 Время
20.35 "Большой концерт"
22.05 "Допинг для ангелов", х/ф
23.50 "Отель "Новая роза", триллер

2 канал РТР

5.50, 6.50 Вести-Москва
6.00, 7.00, 8.00 Вести
6.10 "Православный календарь"
6.15 "Семейные новости"
6.25 "Национальный доход"
6.30 "Афиша"
6.40 "Дорожный патруль"
7.10 "Экспертиза РТР"
7.20 "Национальный доход"
7.25 Вести-спорт
7.30 "Семейные новости"
7.40 "Афиша"
7.50 "Званый гость"
8.10 Вести-спорт
8.15 "Мусульмане"
8.30 Вести. Дежурная часть
8.40 "Экспертиза РТР"
8.50 "Панорама"
9.00 Вести
9.10 "Жара в Лос-Анджелесе", сериал
10.00 "Вечный зов", сериал
11.00 Вести
11.20 "Годы молодые", комедия
12.45 Новая "Старая квартира"
13.30 "Дела крестьянские"
13.50 "Панорама"
14.00 Вести
14.20 Вести-спорт
14.25 "Что хочет женщина"
15.10 "Дикий ангел", сериал
16.10 "Друзья-5", сериал
16.40 "Экспертиза РТР"
16.45 "Афиша"
17.00 Вести
17.20 "Панорама - специальный репортаж"
17.30 "Губернские новости"
17.50 "Похоронный марш в стиле диско". Судебный очерк
18.15 "Для пользы дела"
18.20 "Реальная экономика"
18.45 Деловые предложения. Погода
18.50 "Сказки о любви"
19.50 "Спокойной ночи, малыши!"
20.00 Вести
20.35 "Панорама"
20.55 "Профессия - следователь", сериал
23.20 "В ловушке", детектив
1.05 "8 1/2 долларов", х/ф

3 канал

АТН
7.00 Новости АТН
7.30 "Летающий дом", м/с
7.55 "Будь готов!" (гороскоп)
8.00 "Машина превращений", сериал
9.00 "Мужские заботы"
9.30 "Бегущие на свободу", х/ф (в 10.00 - Погода)
11.10 "Люди и горы"
11.40 "Короче некуда"
ТВ "АЛВЕСТ"
12.00, 14.00 Куда пойти учиться?
12.10, 14.10 ТВ Авторынок
12.20, 14.20 Автопатруль
12.35, 14.35 Новости
12.50, 14.50 Мебельный вернисаж
13.00 "Здравствуйте"
13.30 Телевитрина
АТН
15.00 "Машина превращений", сериал
16.00 "Просто песня"
16.25 "Рожденная революцией", 4 с.
ГТРК "АЛТАЙ"
18.00 Музканал "Экспресс": интерактивная игра "Экспресс-меню"
ТВ "АЛВЕСТ"
20.00 Куда пойти учиться?
20.10 ТВ Авторынок
20.20 Автопатруль
20.35 Новости
20.50 Мебельный вернисаж
АТН
21.00 Новости АТН
21.25 Док. ф. "Воздушные змеи Китая"
21.55 "Будь готов!" (гороскоп)
22.00 "Немеркнущие звезды. Тото Кутуньо"
22.30 "Рожденная революцией", 4 с. (В 22.35 - Погода)
24.00 Новости АТН
0.25 "Бегущие на свободу", х/ф

4 канал

7.00 Музыка
8.00 Мультфильмы
8.30 "Приключения Вуди и его друзей"
8.55, 10.30 Погода сегодня
9.00 "Беверли Хиллз 90210"
10.08 Музыка
10.32 "Удачное наследство", х/ф
11.30 Погода сегодня (в фильме)
12.30 Магия моды
13.00 "Частный детектив Магнум"
14.00 "Чарльз в ответе"
14.30 Совершенно несекретно
15.00 "Тасманский дьявол"
15.30 "Бэтмен"
16.00 "Приключения Вуди и его друзей"
16.30 "Сильвестр и Твитти"
17.00 "Зена - королева воинов"
18.00 "Чудеса науки"
18.30 "Скрытая камера"
19.00 "Зачарованные"
20.08 Музыка
21.00, 22.00 Погода на завтра
21.02 "Окна"
22.02 "Проделки Бивера", х/ф
22.40 Погода на завтра (в фильме)
24.00 Скрытая камера
0.30 "Хранитель", х/ф
2.30 "Северная сторона"
3.15 "Как в кино"
3.40 Музыка

5 канал ТВС

7.50, 10.20, 10.45 Погода сегодня
8.05 "На границе", х/ф
10.00, 10.15, 10.30, 11.00, 11.15, 11.30, 11.45, 12.00, 14.00, 18.00, 20.00 22.00, 24.00 Новости
10.10 Место печати
10.35 Паутина
10.50 Тушите свет
11.20 Место печати
11.25 "ABS"
11.40 Свободное время
11.50 Назло
12.30 "Публичные люди"
12.50 Свободное время
13.00 "Музыка ее души", сериал
14.25 "Комета", х/ф
15.40 "Помехи в эфире"
16.00 "Тайный знак", сериал
17.00 "Детектив Нэш Бриджес"
17.50 "ABS"
18.50, 22.30, 22.50 Погода на завтра
19.00 "100 чудес света"
20.30 "Публичные люди"
20.59 "Окна"
22.35 "Смотрите, кто пришел!"
23.00 "Детектив Нэш Бриджес"
0.50 "Один день"
1.25 "На границе", х/ф
3.15 "Кэнди-клуб", сериал

6 канал NTSC

7.57, 8.27 Погода
8.00 Новости Сибири
8.30 ТВ-город. "События дня"
9.00 "Лус-Мария", сериал
10.00 "Конек-горбунок", сказка
11.40 "Про щеночка", м/ф
12.10 "Из жизни женщины"
12.40 "Телемагазин"
12.45 Детективный сериал "72 часа"
13.50 "Магазин на диване"
14.00 "Хит-парад на ТНТ"
14.30 "Из жизни женщины"
15.00 "Черепашки-ниндзя", м/с
15.30 "Динозаврики", м/с
16.00 "Хит-парад на ТНТ". Итоги
16.30 Док. сериал "Дневники НЛО"
17.00 "Вспомнить все", сериал
18.00 "Лус-Мария", сериал
19.00 "Скрытой камерой"
19.30 ТВ-город. "События дня"
19.53, 20.22, 21.27, 22.27 Погода
19.55 Новости Сибири
20.20 Куда пойти учиться?
20.25 "Сирены", сериал
21.30 "Непридуманные истории"
22.00 "Динозаврики", м/с
22.30 "Скрытая одержимость", триллер
0.50 "Музыка на ТНТ"
1.05 "В поисках золотого фаллоса", комедия

7 канал НТВ

7.00, 7.30, 8.00, 8.30, 9.00, 9.30, 11.00, 13.00, 15.00, 17.00, 20.00, 23.00 "Сегодня"
7.05, 7.35, 8.10, 8.35, 9.10, 9.35 "Утро на НТВ"
9.50 "Полицейские. Живой товар", х/ф
11.20 Погода на завтра
11.25 "Совершенно секретно"
12.20 "Растительная жизнь"
13.20 Вкусные истории
13.25 "Двенадцать стульев", х/ф, 4 с.
15.20 "Продолжение следует..."
16.15 Пепси-чарт
17.30 "Под крышами большого города", мелодрама, 4 с.
18.40 "Грязная работа", боевик
19.40 "Криминал"
20.35 "Улицы разбитых фонарей", сериал
23.40 "Лучшие друзья", комедия
1.55 "Все сразу!"
2.25 "Мертвый сон", триллер

8 канал

11.05 Новости культуры
11.30 "Дон Кихот возвращается", х/ф
13.20 Все суры Корана
13.40 "Мемфисская красавица. История летающей крепости", док. ф.
14.20 "Чемпион", м/ф
14.35 "Экология литературы"
15.30 Новости культуры
15.45 "В тридевятом царстве", х/ф
17.10 "Сверхнаука"
17.35 "Страсти по-итальянски", сериал
18.30 "Разведка, о которой знали немногие..."
19.00 Новости культуры
19.10 "Театр одного художника". "Прощание"
19.35 "Гранд", сериал
20.30 "Настанет свой черед", док. ф.
21.30 Новости культуры
21.50 "Малые музеи Санкт-Петербурга"
22.15 "Кто там..."
22.45 Билет в Большой...
23.25 "Рекс", м/с
23.35 "Дон Кихот возвращается", х/ф
1.20 Блеф-клуб
2.05 "Совершенный негодяй", сериал
3.00 Новости культуры
3.25 "Джазофрения"

9 канал REN TV 39 ТВ канал

7.00 "Могучие рейнджеры", сериал
7.30 "Вуншпунш", м/с
8.00 "Инспектор Гаджет", м/с
8.30 "24". Инф.программа
8.45 "Воры в законе", детектив
11.00 "Сотвори себя"
11.30 "Корабли-призраки", док. ф.
12.30 "24". Инф.программа
12.45 "Пасола. Жертвоприношение"
13.15 "Дальнобойщики", сериал
14.30 "Инспектор Гаджет", м/с
15.00 "Вуншпунш", м/с
15.30 "Могучие рейнджеры", сериал
16.00 "Приключения Папируса", м/с
16.30 "24". Инф.программа
16.50 "Яго, темная страсть", новелла
17.55 "Сотвори себя"
17.25 "Узнай"
18.55 "Дальнобойщики", сериал
20.00 "Симпсоны", м/с
20.30 "24". Инф.программа
21.00 "Война без правил", боевик
23.00 "Метро"
23.15 "Чистый воздух", х/ф

▼ АНОНСЫ ТЕЛЕПЕРЕДАЧ ▼ АНОНСЫ ТЕЛЕПЕРЕДАЧ ▼ АНОНСЫ ТЕЛЕПЕРЕДАЧ ▼ АНОНСЫ ТЕЛЕПЕРЕДАЧ ▼ АНОНСЫ ТЕЛЕПЕРЕДАЧ ▼ АНОНСЫ

10.00 (NTSC)
КОНЕК-ГОРБУНОК
По мотивам одноименной сказки Петра Ершова. Сказочный персонаж - Конек-горбунок - совершает одно чудо за другим, помогая Иванушке ... СССР, 1941г.

11.20 (РТР)
ГОДЫ МОЛОДЫЕ
Музыкальная комедия о студентах и абитуриентах театрального училища - о молодых людях, только что окончивших школу и решивших пойти "в артисты"... У Сергея вся жизнь впереди, и прожить свою жизнь он решает в большом городе. Он едет в Киев! По дороге он встречает на крыше поезда Лесика, который на самом деле оказывается обаятельной девушкой по имени Наташа... Режиссер Алексей Мишурин. В ролях: Светлана Живанкова, В.Рудой, Валентин Кулик, Александр Хвыля, Елена Машкара, Микола Яковченко, Андрей Сова, Георгий Склянский, Иван Бондарь, Сергей Сибель, Степан Шкурат, Николай Панасьев, Ольга Ножкина, Юрий Цупко.

15.45 (Культура)
В ТРИДЕВЯТОМ ЦАРСТВЕ
В далеком королевстве Карликии гастролировал самодеятельный детский ансамбль - балет на льду. Юная солистка балета Оксана гуляла по карликийской столице и была принята за королеву, на которую она была очень похожа. Режиссёр Е.Шерстобитов. В ролях: Н.Давыдова, Г.Максимов, Т.Носова, С.Мартинсон и др. СССР, 1970г.

20.35 (НТВ)
УЛИЦЫ РАЗБИТЫХ ФОНАРЕЙ. ОПЕРАЦИЯ "ЧИСТЫЕ РУКИ"
В отделе по расследованию убийств произошло ЧП. Арестован и препровожден в "Кресты" следователь Олег Степанов, честный и неподкупный сотрудник, друг и коллега главных героев сериала. Причина ареста весьма банальна - незаконное хранение патронов в рабочем столе. Ларин прибегает к незаконному способу проникновения в следственный изолятор и после беседы с Олегом приходит к выводу, что патроны - это только повод к аресту, а настоящая причина изоляции "опера" в том, что он случайно получил банковские документы, которые могут пролить свет на незаконные финансовые операции - хорошо известные всем "пирамиды". После внезапной смерти Олега Ларин решает найти убийц друга во что бы то ни стало. Он вычисляет предателя в рядах сотрудников своего отдела и выходит на преступную группировку, занимающуюся финансовыми аферами в крупных размерах.

21.00 (39 канал)
ВОЙНА БЕЗ ПРАВИЛ
Гангстерский боевик. Операция по обезвреживанию банды наркодельцов на грани срыва. Из-за утечки информации один за другим гибнут полицейские. Расследование намеренно тормозится высокими полицейскими чинами. Полицейские Питесон и Де Люка вынуждены вести войну не только с преступным синдикатом, но и с изменниками в рядах полиции. Но они даже не подозревают, кто на самом деле стоит за спинами их врагов... Режиссер Брет Майклз. В ролях: Чарли Шин, Мартин Шин, Марк Дакаскос, Пол Глисон. США, 1998г.

22.05 (ОРТ)
ДОПИНГ ДЛЯ АНГЕЛОВ
Детективная драма. После ряда невероятно счастливых событий, происшедших с Клавдием Ивановичем, его назначают ответственным за проведение важной ревизии. Он начинает понимать, что недавно преподнесенные ему дары - подарки от мафии. И божий промысел, который казался ему наградой за добродетель, здесь совершенно ни при чем. Режиссер Владимир Попков. В ролях: Альберт Филозов, Лия Ахеджакова, Лариса Удовиченко, Виктор Борцов. СССР, 1990г.

22.30 (NTSC)
СКРЫТАЯ ОДЕРЖИМОСТЬ
Триллер. Тележурналистка Эллен Карлайл проводит свой отпуск в одиночестве в лесном коттедже. По телевизору передают новости, и одна из них про маньяка-убийцу, сбежавшего из тюрьмы и переполошившего всю округу. Но тут в дом к Эллен наведывается сосед-полицейский Бен Скенлон, чтобы успокоить ее. Однако вскоре Эллен понимает, что Бен не такой уж миролюбивый, как казалось ранее. Что-то ей в нем не нравится... США, 1992г.

23.15 (39 канал)
ЧИСТЫЙ ВОЗДУХ
Драма. В разгар первой мировой войны доктор Буайе добивается превращения старинного замка, расположенного в швейцарских Альпах, в санаторный курорт. Здесь находят приют и богатые европейцы, убегающие от ужасов войны, и раненые солдаты... Режиссер Ив Анжело. В ролях: Фабрис Лукини, Андре Дюссолье, Мари Жиллен, Реджеп Митровица. Франция, 1997г.

23.20 (РТР)
В ЛОВУШКЕ
Несокрушимый "Универсальный солдат" и "Красный скорпион" Дольф Лундгрен в ловушке! Профессиональный киллер получает заказ от влиятельного бизнесмена отомстить всем причастным к похищению его единственной дочери. Но вскоре он и сам оказывается в западне... Режиссер Дамиан Ли. В ролях - Дольф Лундгрен, Александр Кузнецов, Натали Редфорд. Канада-США, 2000г.

23.35 (Культура)
ДОН КИХОТ ВОЗВРАЩАЕТСЯ
По мотивам произведений Мигеля Сервантеса. Режиссер Василий Ливанов. В ролях: Василий Ливанов, Армен Джигарханян, Валентин Смирнитский, Стефан Данаилов и др. Россия, 1997г.

23.50 (ОРТ)
ОТЕЛЬ "НОВАЯ РОЗА"
Триллер. Два сомнительных злодея, промышляющих воровством ведущих специалистов и продажей их другим корпорациям, затевают выманить гениального изобретателя Хироси и продать его за сто миллионов долларов. Для этой цели они подбирают сексуальную юную девицу, к которой один из злоумышленников питает нежные чувства. Режиссер Абель Феррара. В ролях: Кристофер Уокен, Уиллем Дэфо, Азия Ардженто, Аннабелла Скиорро. США, 1998г.

1.05 (NTSC)
В ПОИСКАХ ЗОЛОТОГО ФАЛЛОСА
Детективная комедия. Бесценное сокровище "Золотой фаллос" - уникальное произведение искусства древней цивилизации индейцев Южной Америки - причудливым образом оказалось в России во времена Петра Первого. В наши дни им завладела преступная московская группировка... Россия, 1992г.

"СЕЛЬМАШОПТОРГ"
Трактовая, 19а, (АвтоЗИЛцентр)
г.Барнаул. т.(3852) 30-29-37, 30-29-38.
ф.(3852) 543-582, selmash@ab.ru,
www.ab.ru/~selmash
ЗАПЧАСТИ К КОМБАЙНАМ
ЗАПЧАСТИ К ТРАКТОРАМ И С/Х ТЕХНИКЕ
БОЛЕЕ 1000 НАИМЕНОВАНИЙ
Постоянным клиентам СКИДКА. Требуются районные представители
30_007

1 канал ОРТ

5.35 "Жажда", х/ф
7.00 Новости
7.10 "Играй, гармонь любимая!"
7.50 Слово пастыря
8.05 "Собачье дело", сериал
9.00 Новости
9.10 Смехопанорама Евгения Петросяна
9.45 Смак
10.05 Док. детектив. "Торговцы счастьем". Дело 2001 года
10.35 "Налеть", комедия
12.15 "Ералаш"
12.30 Дисней-клуб: "Утиные истории"
13.00 Новости
13.10 "Чтобы помнили..." Юрий Катин-Ярцев
13.50 Русский экстрим
14.20 "Беглец", сериал
15.20 "Одинокая женщина желает познакомиться", мелодрама
17.00 Вечерние новости
17.20 Концерт Е.Шифрина
19.00 "Кто хочет стать миллионером?"
20.00 Время
20.30 "Замужем за мафией", комедия
22.30 "Однажды ты встретишь незнакомку", детектив

2 канал РТР

6.25 "Два Федора", х/ф
7.50 "Повелитель зверей", сериал
8.45 "Здоровье и жизнь"
9.15 "Военная программа"
9.30 "Золотой ключ"
9.50 "Доброе утро, страна!"
10.25 "Королева красоты, или Очень трудное детство", сериал
10.50 "Сто к одному"
11.45 "Пока, детка", комедия
13.25 "Комедийный коктейль", сериал
14.00 Вести
14.20 "Блондинка за углом", комедия
16.00 "Дорогие мои..." Передача из Благовещенского района
16.20 "Мастер-класс". Н.Порубов
16.45 "По дороге в будущее". Село Кусак Немецкого района
17.00 Телемост "Есть мнение"
18.00 "Моя семья"
18.55 "Аншлаг"
20.00 Вести
20.25 "Меченые", детектив
22.55 "Комодо: остров ужаса", х/ф
0.40 Футбол. Чемпионат России. "Шинник" (Ярославль) -"Спартак" (Москва)
2.35 Чемпионат мира по автогонкам в классе "Формула-1". Гран-при Франции. Квалификация

3 канал

АТН
9.00 Новости АТН
9.30 "Будь готов!" (гороскоп)
9.35 Мультфильмы
10.15 "Автосалон"
10.30 "Приходите завтра", х/ф (В 10.35 - Погода)
12.15 "Там, на неведомых дорожках", х/ф
13.25 "Недаром"
13.50 "Будь готов!" (гороскоп)

ГТРК "АЛТАЙ"
14.00 "Песни иткульского лета"
14.40 "Дорогие мои..." Передача из Тюменцевского района
15.00 "Панорама"
15.15 "Отдел происшествий"
15.35 "Панорама - специальный репортаж"
15.45 "Похоронный марш в стиле диско". Судебный очерк
16.05 "Вся Россия"
16.20 "Крестьянская фамилия"
16.25 "Званый гость"
16.35 "Музыкальное лето"
16.50 "Найти Потеряевку". Телеочерк о геологе Вениамине Чекалине, лауреате Государственной премии
17.20 "Для пользы дела"
17.25 "Реальная экономика"
17.45 "Крестьянская застава"

ТВ "КАТУНЬ"
18.00 Фильм-сказка для детей
19.30 Поздравления
20.00 Экологическая программа
20.50 Реклама

ТВ "МИР"
21.00, 22.00 Погода
21.05 "Военная тайна"
21.32 "Сотвори себя"
22.05 "Рикошет", х/ф
0.10 "Таинственный мир..."

4 канал

7.00 Музыка
8.00 "В пустыне и джунглях", х/ф, 1 с.
9.30 Мультфильм
10.08 Музыка
10.25, 10.55, 12.30 Погода сегодня
10.30 "Улица Сезам"
11.00 "Табалуга"
11.30 "Пуччини"
12.00 "Как дела у Мими?"
12.32 "Чак Финн"
13.00 "Охотники за древностями"
14.00 "Горящая зона"
15.00 "Мировой реслинг"
16.00 "Зена - королева воинов"
17.00 "Первое свидание"
18.00 "Московские окна"
19.08 Музыка
19.30 "Осторожно, модерн-2"
20.00 "Приключения молодого Индианы Джонса. Мое первое приключение", х/ф
21.00 Погода на завтра (в фильме)
22.00 Погода на завтра
22.02 "Трудный ребенок", х/ф
22.40 Погода на завтра (в фильме)
24.00 "Осторожно, модерн-2"
0.30 "Воспитание Каина", х/ф
2.20 "Знай наших!"
2.45 "Смысл жизни по Монти Питону", х/ф

5 канал ТВС

8.20, 10.50, 13.55 Погода сегодня
8.30 "Взрыв из прошлого", х/ф
10.25 "Детские мелочи для взрослых". "Убить человека"
11.00 "Белеет парус одинокий", х/ф
12.30 "ABS"
13.00 "Музыка ее души", сериал
14.00 Новости
14.25 "Путеводитель"
15.00 "Приключения Мюнхгаузена", м/ф
15.20 "Когда деревья были большими", х/ф
17.00 "Детектив Нэш Бриджес"
18.00 Новости
18.30 "100 чудес света"
19.25 "Сказка о старом эхо", м/ф
19.35 "В нашу гавань заходили корабли"
20.55, 22.00, 22.45 Погода на завтра
21.00 "Дачники"
22.05 Музыка
22.50 "Помехи в эфире"
23.20 "Взрыв из прошлого", х/ф
1.05 "Детские мелочи для взрослых". "Убить человека"
1.35 "Земля-воздух"
3.00 "Кэнди-клуб", сериал

6 канал NTSC

7.57, 8.57 Погода
8.00 "Первая волна", сериал
9.00 "Из жизни женщины". Дайджест
9.30 "Рэдволл", м/с
10.00 "Дикая Кэт", сериал
10.30 "Удивительные животные-3". 7 с.
11.00 "Выстрел в тумане", х/ф
13.00 "Сегоднячко" о любви и ненависти"
14.00 "Медицинское обозрение"
14.30 "Час Дискавери" - "Волки у наших дверей"
15.30 "Кино, кино, кино"
16.00 "Удивительные животные-3". 7 с.
16.30 "Дикая Кэт", сериал
17.00 "Волшебный школьный автобус", м/с
17.30 "Рэдволл", м/с
18.00 "Первая волна", сериал
19.00 "Антология юмора с М.Ашумовым"
19.55 Погода
20.00 ТВ-город "События дня"
20.23 Куда пойти учиться?
20.25 "Сирены", сериал
21.30 "Непридуманные истории", комедия
22.00 "Волшебный школьный автобус", м/с
22.27 Погода
22.30 "Соседка", триллер
0.50 "Боб и Маргарет", м/с
1.25 "Необоснованный страх", триллер

7 канал НТВ

9.00, 11.00, 13.00, 17.00, 20.00 "Сегодня"
9.10 "Антон Иванович сердится", комедия
10.30 "Без рецепта"
11.10 Погода на завтра
11.15 "Улицы разбитых фонарей", сериал
12.20 "Квартирный вопрос"
13.20 "Сладкая женщина", х/ф
15.20 Вкусные истории
15.30 Путешествие натуралиста
16.05 "Своя игра"
17.30 "Продолжение следует..."
18.20 "Чистосердечное признание"
18.50 "Женский взгляд"
19.25 "Вы будете смеяться!"
20.30 "Охота на Золушку", сериал
21.35 "Черные береты", боевик
23.20 Профессиональный бокс. Супербой. Майкл Тайсон против Франса Бота
0.15 "Бен Гур", х/ф

8 канал

13.10 "Последняя двойка", х/ф
14.10 "Про Петрушку", м/ф
14.25 Мой цирк
14.50 Бабушкины рецепты
15.05 ГЭГ
15.20 "Путеводитель по Вселенной"
15.45 "Большая Беке", х/ф, 1 с.
17.30 Новости культуры
17.45 "Графоман"
18.15 "Крокодилы", док. ф.
19.05 "Дюймовочка", м/ф
19.35 "Страницы театральной пародии". "Гастроль Рычалова"
20.25 "Парижский журнал"
20.55 Звездные годы "Ленфильма"
21.35 "Сферы"
22.15 "В вашем доме". Н.Сличенко
22.55 "Дело пестрых", х/ф
0.35 "Фрак народа"
1.30 Новости культуры
1.50 "Рио браво", х/ф

9 канал REN TV 39 ТВ

7.15 "В гостях у Тофика"
7.30 "Секретные материалы псов-шпионов", м/с
8.00 "Тик - герой", м/с
8.30 "Русалочка", м/с
9.00 "Гриффины", м/с
10.00 "Щедрое лото"
10.45 "Мир спорта глазами "Жиллетт"
11.00 "Пароль - "Вечность", сериал
12.00 "Не от мира сего", док. ф.
12.30 "24". Инф.программа
12.45 "Даурия", х/ф, 1 с.
14.40 "Очевидец"
15.15 "Маленькая политика"
16.05 "Черепашки-ниндзя: новая мутация", сериал
17.05 "Страна фей", х/ф
18.00 "Узнай"
18.30 "Молчаливый", триллер
21.10 "Полицейская история", боевик
23.10 "24". Инф.программа
23.25 "Мутанты Икс", сериал
0.25 Ночной музканал

▼ АНОНСЫ ТЕЛЕПЕРЕДАЧ ▼ АНОНСЫ ТЕЛЕПЕРЕДАЧ ▼ АНОНСЫ ТЕЛЕПЕРЕДАЧ ▼ АНОНСЫ ТЕЛЕПЕРЕДАЧ ▼ АНОНСЫ ТЕЛЕПЕРЕДАЧ ▼ АНОНСЫ ТЕЛЕПЕРЕДАЧ ▼

5.35 (ОРТ)
ЖАЖДА
Группа смельчаков пробралась в оккупированный гитлеровцами район, чтобы на несколько часов дать воду освобожденной Одессе. У каждого из героев своя биография, любовь, верность и ощущение долга перед другими людьми... СССР, 1959г. Режиссер Евгений Ташков. В ролях: Вячеслав Тихонов, Валентина Хмара, Юрий Белов, А.Доценко, Владимир Иванов, Николай Тимофеев, Борис Битюков, Б.Годунцов, Юрий Горобец.

6.25 (РТР)
ДВА ФЕДОРА
Первые роли в кино Василия Шукшина и Тамары Семиной. Возвращаясь домой с войны, Федор-большой встречает мальчишку-беспризорника, Федора-малого. Они решают жить вместе. Любовь Федора-большого к девушке подвергает дружбу обоих Федоров испытаниям. Режиссер Марлен Хуциев. В ролях: Василий Шукшин, Коля Чурсин, Тамара Семина, Юра Елин, М.Шаманская, И. Полетаев, А. Александровский, Д. Иванов, Н. Лопатников, К. Забашта, Николай Ключнев.

9.10 (НТВ)
АНТОН ИВАНОВИЧ СЕРДИТСЯ
Музыкальная комедия. Профессор консерватории Антон Иванович Воронов признавал только серьезную музыку. Он поссорился со своим коллегой, который учил и воспитывал его дочь Сашу, видя в ее легком "грациозном таланте" будущую звезду оперетты. Но окончательно Антон Иванович рассердился, когда узнал, что композитор Мухин, влюбленный в Сашу, пишет "какие-то фокстроты" для оперетты... А тем временем Саше предложили роль в новой оперетте... Режиссёр Александр Ивановский. В ролях: Людмила Целиковская, Павел Кадочников, Николай Коновалов, Сергей Мартинсон и др. СССР, 1941г.

10.35 (ОРТ)
НАЛЕТЪ
Авантюрная комедия. Дядя склоняет своего племянника к ограблению банка. Тот всячески сопротивляется, но быстро уступает натиску родственника. В честь будущего ограбления устраивается пышный банкет "джентльменов удачи", о котором узнают все горожане - от милиции до газетчиков... Режиссер Игорь Шевченко. В ролях: Сергей Пожогин, Алексей Петренко, Александр Балуев, Елена Придилайло, Анатолий Столбов, Евгений Платохин. Украина, 1993г.

11.45 (РТР)
ПОКА, ДЕТКА!
Современная версия истории о Синей Бороде. Ник пережил не одну жену. Все его суженные странным образом вскоре после свадьбы "совершенно случайно" оказываются убитыми. Сам же Ник становится счастливым обладателем их состояния. Неизвестно, сколько бы это еще продолжалось, если бы на его пути не встретилась прелестная итальянская вдова, избавиться от которой не так то легко... Режиссер Кен Хьюз. В ролях: Тони Кертис, Розанна Шафино, Уоррен Митчелл. Великобритания, 1966г.

12.45 (39 канал)
ДАУРИЯ
Драма. Казачий поселок жил своей обычной жизнью - по-своему непростой, по-своему драматичной, но пришла революция, и пошел отец на сына, брат на брата... Режиссер Виктор Трегубович. В ролях: Виталий Соломин, Михаил Кокшенов, Аркадий Трусов, Ефим Копелян, Вера Кузнецова, Василий Шукшин. СССР, 1972г.

13.20 (НТВ)
СЛАДКАЯ ЖЕНЩИНА
По одноименной повести И.Велембовской. Работница кондитерской фабрики Анна выросла в деревне и привнесла оттуда в свою городскую жизнь специфический, простонародный говорок, широту души, определённую наивность, открытость и любовь к людям. Она очень, очень хочет быть счастливой - иметь множество замечательных дорогостоящих вещей... Режиссёр Владимир Фетин. В ролях: Наталья Гундарева, Олег Янковский, Светлана Карпинская, Пётр Вельяминов, Римма Маркова, Нина Алисова, Георгий Корольчук, Фёдор Никитин и др. СССР, 1976г.

18.30 (39 канал)
МОЛЧАЛИВЫЙ
Триллер. Советский ученый Тибер, работающий в области ядерных исследований, приезжает в Лондон на научную конференцию. Здесь он попадает в автомобильную аварию, получает травму и исчезает из поля зрения тех, кто за ним следит... Режиссер Клод Пиноте. В ролях: Лино Вентура, Леа Массари, Сюзанна Флон, Бернар Деран. Франция-Италия, 1972 г.

20.25 (РТР)
МЕЧЕНЫЕ
Двое друзей, не надеясь на правоохранительные органы, решают самостоятельно бороться с мафией. Один из них погибает в неравном поединке... Режиссер Вячеслав Сорокин. В ролях: Сергей Варчук, Алексей Нилов, Елена Старостина, Маргарита Звонарева, Вадим Лобанов, Владимир Белоусов, Владимир Еремин. Россия, 1991г.

20.30 (ОРТ)
ЗАМУЖЕМ ЗА МАФИЕЙ
Комедия. Жене Франко де Марко Анджеле не нравится то, чем занимается ее муж. Он наемный убийца. Как бы она ни просила его уйти из "профессии", Франко отказывается. Но вскоре босс банды обнаруживает, что у Франко роман с его любовницей, и убивает их обоих. Теперь Анджела - вдова киллера. Она собирается переехать в другой город и начать новую жизнь. Как бы не так... Режиссер Джонатан Демм. В ролях: Мишель Пфайфер, Алек Болдуин, Мэтью Модайн, Дин Стокуэлл, Нэнси Трэвис. США, 1988г.

21.10 (39 канал)
ПОЛИЦЕЙСКАЯ ИСТОРИЯ
Комедийный боевик. Полиция проводит операцию по захвату мафиозной группировки, занимающейся торговлей наркотиками. Однако операция проваливается, но Кевин Чен арестовывает босса мафии и его ближайших помощников, включая симпатичную секретаршу. Чтобы создать видимость предательства, ее выпускают до суда. А Кевину Чену поручают охрану важной свидетельницы... Режиссер Джеки Чан. В ролях: Джеки Чан, Бриджет Лин, Мэгги Чун, Чу Юэнь. Гонконг, 1985г.

21.35 (НТВ)
ЧЕРНЫЕ БЕРЕТЫ
Боевик по мотивам повести С.Гагарина "Парни из морской пехоты". События происходят в Севастополе, незадолго до развала Советского Союза. Четверо друзей, отслужив в частях морской пехоты, на прощание решили совершить прогулку на теплоходе. Тем же рейсом плывет их командир роты со своей супругой и капитан морского флота Сергей Васильев. Корабль захватывает группа террористов с целью переправить оружие за кордон. Они берут в заложники пассажиров и меняют курс. Черные береты вступают в неравный бой. Преступники готовы на все, чтобы доставить ценный груз. Фильм посвящается бравым парням, которые не пожалеют своей жизни для спасения других людей. Режиссер Виктор Доценко. В ролях: Василий Шлыков, Надежда Бутырцева, Владимир Новиков, Владимир Яковлев, Иван Мартынов, Игорь Ильин, Игорь Муругов, Руслан Хабиев, Виктория Азер, Владимир Нисков, Андрей Щербович-Вечер, Минтай Утепбергенов и др. Россия, 1994г.

22.30 (ОРТ)
ОДНАЖДЫ ТЫ ВСТРЕТИШЬ НЕЗНАКОМКУ
Детектив. Римейк известного фильма Альфреда Хичкока "Незнакомцы в поезде" (1951). История та же, с той лишь разницей, что вместо двух мужчин главными героями становятся две женщины. Шейла Гейнс, бывшая звезда телесериалов, в отчаянии от того, что ее муж не собирается давать ей развод. Случайно в поезде она знакомится с Марго Энтони, которая безумно ненавидит свою мать. Во время беседы женщины делятся своими проблемами и приходят к неожиданному заключению, что могут значительно облегчить друг другу жизнь, совершив по убийству: Марго - мужа Шейлы, а Шейла - матери Марго. Шейла не очень серьезно воспринимает договоренность. Но ей становится очень страшно, когда Марго убивает ее мужа. Теперь она требует, чтобы Шейла выполнила свою часть "сделки". Режиссер Томми Ли Уоллес. В ролях: Жаклин Биссет, Тереза Рассел, Грегори Бакман, Грег Коллинз, Селеста Холм. США, 1996г.

Квартиры
в любом районе города
с рассрочкой до 10 лет.
Адрес: г.Барнаул, ул.Пушкина, 19, офис 211.
Тел. 23-48-43 (с 9 до 17, обед - с 13 до 14 час.).

КУПЛЮ КамАЗ-54111
(самосвал, ХТС).
Тел. 8-903-90-12-82.

1 канал ОРТ

5.30 "Не сошлись характерами", х/ф
7.00 Новости
7.10 Служу России!
7.40 Дисней-клуб: "Тимон и Пумба"
8.05 "Собачье дело", сериал
9.00 Новости
9.10 Непутевые заметки
9.30 Пока все дома
10.05 "Спасатели". Экстренный вызов
10.40 "Футболист", х/ф
12.25 "Ералаш"
12.30 Дисней-клуб: "Микки Маус и его друзья"
13.00 Новости
13.10 Живая природа. "Царство русского медведя"
14.10 "Беглец", сериал
15.10 "Сами с усами"
15.40 Концерт Софии Ротару в Кремле
17.25 "Лучше не бывает", комедия
20.00 "Другое время"
20.45 "Роковая красотка", боевик
22.40 "На футболе"
23.10 "Беги", триллер
0.55 Реальная музыка

2 канал РТР

6.25 "Капитан "Пилигрима", х/ф
7.55 "Повелитель зверей", сериал
8.45 Погода
8.50 "Русское лото"
9.40 "ТВ Бинго шоу"
10.10 "Королева красоты, или Очень трудное детство", сериал
10.35 "Сам себе режиссер"
11.35 "Городок". Дайджест
12.05 "Голубая стрела", х/ф
14.00 Вести
14.20 "Вокруг света"
15.00 "Диалоги о животных"
15.50 "Вечера в политехническом". В.Долина
16.40 Торжественное открытие XI Международного фестиваля искусств "Славянский базар в Витебске"
20.00 Вести недели
20.55 "Аншлаг"
22.00 "Громовое сердце", х/ф
0.25 "Спорт за неделю"
1.25 Чемпионат мира по автогонкам в классе "Формула-1". Гран-при Франции
3.15 "Твин Пикс", сериал
4.15 Дневник XI Международного фестиваля искусств "Славянский базар"

3 канал

ТВ "МИР"

9.02 "Племянник, или Русский бизнс-2", х/ф
10.35 "Медикус"
11.05 "WOMAN"
11.35 "Узнай"

АТН

12.00 Новости АТН за неделю
12.35 "Будь готов!" (гороскоп)
12.40 "Автосалон"
13.00 Док. фильм "Русский крест"
13.30 "Трое в лодке, не считая собаки", х/ф, 1-2 с.
16.00 Док. ф. "Воздушные змеи Китая"
16.30 "Страна сокровищ. Черное золото"
17.00 "Короче некуда"
17.10 "Барнаульская служба спасения"
17.25 "Спорт-ретро. Портреты" (И. Нетто)
17.50 "Будь готов!" (гороскоп)

ТВ "СПЕКТР"

18.00 Христианская передача с Джойс Майер "Жизнь в слове"
18.35 Телемаркет
18.40 Док. фильм
19.25 Поздравления
20.00 Погода
20.05 Телемаркет
20.10 "Отражение"
20.35 "Энергетик Алтая"
20.55 Погода

ТВ "МИР"

21.02 "Медикус"
21.32 "Миргород"
22.02 "Крутые истории", х/ф
0.02 "Очевидец"
0.32 Музыка на канале

4 канал

7.00 "В расчете на всех", х/ф
9.00 "Единица в кубе"
9.15 Погода сегодня (в программе)
9.30 "Отражение"
10.08 Музыка
10.30 "Улица Сезам"
10.55, 12.25 Погода сегодня
11.00 "Флиппер и Лопака"
11.30 "Ник и Перри"
12.00 "Няня-мумия"
12.30 "Чак Финн"
13.00 "Охотники за древностями"
14.00 "Горящая зона"
15.00 "Давайте жить отлично!"
15.30 "Знай наших!"
16.00 Полное мамаду!
16.30 "Сделай мне смешно"
17.00 "Молодожены"
17.30 "Шоу-бизнес"
18.00 "Московские окна"
19.08 Музыка
19.30 "Осторожно, модерн-2"
20.00 "Приключения молодого Индианы Джонса. Путешествие к свету", х/ф
21.00 Погода на завтра (в фильме)
22.00 Погода на завтра
22.02 "Трудный ребенок-2", х/ф
22.40 Погода на завтра (в фильме)
24.00 "Черный принц", х/ф
2.00 "Мировой реслинг"
2.45 "Грех Франкенштейна", х/ф
4.10 Музыка

5 канал ТВС

8.35 Погода сегодня
9.00 "Хочу в тюрьму", х/ф
10.50 Погода сегодня
10.50 "Взрыв из прошлого", х/ф
12.35 "Советы профессора Чайникова"
13.00 "Помехи в эфире"
13.30 "Публичные люди". Дайджест
13.55 Погода сегодня
14.00 Новости
14.25 "Завтрак с Соловьевым"
14.55 "Волшебная лопата", м/ф
15.10 "Дорогой мой человек", х/ф
17.00 "Пестрая лента"
18.20, 19.55, 21.55 Погода на завтра
18.25 "Большая паутина"
19.00 "100 чудес света"
20.00 "Капитан", х/ф
22.00 Итоги с Е.Киселевым
23.45 "Хочу в тюрьму", х/ф
1.35 "Нирвана", х/ф

6 канал NTSC

7.57 Погода
8.00 "Первая волна", сериал
9.00 "Из жизни женщины". Полезные советы
9.30 "Рэдволл", м/с
10.00 "Дикая Кэт", сериал
10.30 "Фантастические существа"
11.00 "Пассажир с "Экватора", х/ф
12.55 Ток-шоу "Страсти"
13.55 "Встреча с..." Т.Буланова
15.00 "Чудеса кино"
15.30 "Боб и Маргарет", м/с
16.00 "Фантастические существа"
16.30 "Дикая Кэт", сериал
17.00 "Волшебный школьный автобус", м/с
17.30 "Рэдволл", м/с
18.00 "Первая волна", сериал
19.00 "Скорость полета", х/ф
21.26 Куда пойти учиться?
21.28, 22.27 Погода
21.30 "Непридуманные истории", комедия
22.00 "Волшебный школьный автобус", м/с
22.30 "Однажды вечером"
23.35 "Боб и Маргарет", м/с
0.10 "Зеркало", триллер

7 канал НТВ

9.00, 11.00, 13.00, 17.00, 20.00 "Сегодня"
9.15 "Золотой ключик", х/ф
10.30 "Start старт!"
11.10 Погода на неделю
11.15 "Улицы разбитых фонарей", сериал
12.20 "Растительная жизнь"
13.15 Погода на неделю
13.20 "Два билета на дневной сеанс", х/ф
15.20 Вкусные истории
15.25 "Все сразу!"
16.00 "Своя игра"
17.20 "Принцип "Домино". Ток-шоу
18.20 "Очная ставка"
18.50 "Идеальная пара"
20.20 "Ирония судьбы, или С легким паром!", комедия
0.15 "Что? Где? Когда?"
1.25 "На волне смерти", триллер
3.00 Пепси-чарт

8 канал

13.10 "Фантазеры", х/ф
14.25 Сеть.ru
14.50 Бабушкины рецепты
15.05 Недлинные истории
15.20 "Путеводитель по Вселенной"
15.40 "Большая Беке", х/ф, 2 с.
17.30 Новости культуры
17.45 Магия кино
18.15 "Культурная революция"
19.10 "Карлсон вернулся", м/ф
19.30 С.Прокофьев. "Золушка"
21.35 Тем временем
22.15 "Дом актера". Н.Богословский
22.55 "Овод", х/ф
0.35 "Гость в актерской студии"
1.30 Новости культуры
1.50 "Адуя и ее товарки", х/ф

9 канал REN TV 39 ТВ канал

7.15 "В гостях у Тофика"
7.30 "Секретные материалы псов-шпионов", м/с
8.00 "Тик - герой", м/с
8.30 "Русалочка", м/с
9.00 "Симпсоны", м/с
10.00 "Щедрый миг"
10.45 "1/52". Спортивное обозрение
11.00 "Мутанты Икс", сериал
12.00 "Военная тайна"
12.30 "24". Инф.программа
12.45 "Даурия", х/ф, 2 с.
14.40 "24". Истории
14.55 "Очевидец"
15.30 "Агентство", сериал
16.05 "Черепашки-ниндзя: новая мутация", сериал
17.05 "Страна фей", х/ф
18.00 "Миргород"
18.30 "Когда все свои", х/ф
20.10 "Полицейская история-2", боевик
22.20 "24". Инф.программа
22.35 "Секретные материалы", сериал
23.35 "Удивительные истории", сериал
0.10 Ночной музканал

▼ АНОНСЫ ТЕЛЕПЕРЕДАЧ ▼ АНОНСЫ ТЕЛЕПЕРЕДАЧ ▼ АНОНСЫ ТЕЛЕПЕРЕДАЧ ▼ АНОНСЫ ТЕЛЕПЕРЕДАЧ ▼ АНОНСЫ ТЕЛЕПЕРЕДАЧ ▼ АНОНСЫ ТЕЛЕПЕРЕДАЧ ▼

5.30 (ОРТ)
НЕ СОШЛИСЬ ХАРАКТЕРАМИ
Психолог Наталья Юрьевна по роду своей служебной деятельности разбирается в запутанных семейно-бытовых драмах своих клиентов, находя нужные слова и аргументы. Сохранять чужие семьи - ее работа. Однако, волею случая, именно на долю Натальи Юрьевны выпадает пережить предательство, ревность - и одиночество... Режиссер Николай Александрович. В ролях: Ирина Мирошниченко, Александр Лазарев, Ольга Машная, Филипп Изварин, Майя Булгакова, Ольга Понизова, Леонид Ярмольник. СССР, 1989г.

6.25 (РТР)
КАПИТАН "ПИЛИГРИМА"
По мотивам романа Жюля Верна "Пятнадцатилетний капитан". Судно "Пилигрим" с небольшой командой на борту и группой пассажиров отправляется из Новой Зеландии в Сан-Франциско. Вдали от берега пятнадцатилетний юнга Дик Сэндз занимает место капитана, пропавшего в море при бое китов. Чей-то злой умысел приводит корабль вместо ожидаемой Новой Зеландии к берегам Африки... Режиссер Андрей Прачeнко. В ролях: Вячеслав Ходченко, Альберт Филозов, Татьяна Паркина, Лев Дуров, Леонид Ярмольник, Андрей Фурманчук, Юрий Дубровин, Сергей Иванов, Леонид Яновский, Улдис Вейспал. СССР, 1986г.

9.15 (НТВ)
ЗОЛОТОЙ КЛЮЧИК
По одноименной сказке А. Толстого. Сказка о приключениях деревянного мальчика Буратино, его друзей Пьеро, Мальвины и собаки Артемона в поисках Золотого ключика, которым открывается потайная дверца, ведущая в волшебную страну, где все дети счастливы, а старики сыты и довольны. Режиссер Александр Птушко. В ролях: Ольга Шаганова-Образцова, Сергей Мартинсон, Тамара Адельгейм, А. Шагин, Г. Уваров, Николай Боголюбов, Р. Хаирова, М. Дагмаров, Николай Мичурин, В. Краснощеков и др. СССР, 1939г.

10.40 (ОТР)
ФУТБОЛИСТ
На шестом десятке лет бывший профессиональный футболист, а ныне тренер футбольной команды Олег Норов, поняв, что матчи проходят по схеме "тайного тотализатора", решает нарушить правила не им установленной игры... Режиссер Александр Гордон. В ролях: Валентин Гафт, Евгений Лазарев, Владимир Ферапонтов, Борис Химичев, Аристарх Ливанов, Татьяна Лаврентьева, Леван Мсхиладзе. СССР, 1990г.

12.05 (РТР)
ГОЛУБАЯ СТРЕЛА
Офицер Дудник, уходя с пляжа, выбалтывает своей собеседнице время проведения первого испытания новой модели самолета. Шпионка передает эту новость по рации - и далее события развиваются по схеме, не предусмотренной советскими воинами... Режиссер Леонид Эстрин. В ролях: Павел Луспекаев, Иван Переверзев, Борис Новиков, К. Новиков, Андрей Гончаров, Генрих Осташевский, Николай Муравьев. СССР, 1958г.

13.20 (НТВ)
ДВА БИЛЕТА НА ДНЕВНОЙ СЕАНС
Молодой сотрудник ОБХСС Алёшин, разочаровавшись в своём призвании служителя правопорядка, решает уволиться. Начальник не возражает, но даёт ему последнее поручение. Надо выяснить, как связаны с преступлением найденные у валютчиков два билета на киносеанс. Выполняя задание, Алёшин настолько втягивается в сыскную работу, что, видимо, ему придётся пересмотреть своё первоначальное решение... Режиссёр Герберт Раппапорт. В ролях: Александр Збруев, Игорь Горбачёв, Никита Подгорный, Людмила Чурсина, Земфира Цахилова, Алексей Кожевников, Бруно Фрейндлих, Лариса Барабанова, Галина Никулина, Владимир Кенигсон, Станислав Чекан и др. СССР, 1966.

17.25 (ОРТ)
ЛУЧШЕ НЕ БЫВАЕТ
Комедия. Нью-Йорк. Писатель Мелвин Юдолл - старый холостяк, живущий в прекрасной квартире в центре Манхеттена. Он страдает сильным неврозом, и поэтому его острый ум и доброе сердце не мешают Мелвину постоянно говорить людям гадости. Всем и везде. Он даже гордится своей способностью оскорблять, обижать и ранить. Его мишени случайны, его намерения безрассудны. Каждый день он носит с собой в кафе пластмассовую вилку, пластмассовую ложку и пластмассовый нож. Садится только за определенный столик, ибо терпеть его странности может только официантка Кэрол. Художник Саймон Най имеет несчастье быть соседом Мелвина. То, что он знаменит, делает Саймона объектом постоянных нападок. Но еще больше кипятится Мелвин по поводу сексуальной ориентации своего соседа. Так вот, судьбы этих троих сплетаются благодаря маленькой собачке Саймона по кличке Верделл. Режиссер Джеймс Л. Брукс. В ролях: Джек Николсон, Хелен Хант, Грег Киннер, Куба Гудинг-мл., Скит Ульрих, Ширли Найт. США, 1997г.

18.30 (39 канал)
КОГДА ВСЕ СВОИ
Комедийный триллер. В дом к своему приятелю-бандиту во время отсутствия последнего пробрался его подельник Миша, чтобы взять причитающийся ему долг. И тут пришла уборщица по вызову. Миша решил ее не отпускать... Режиссер Анатолий Эйрамджан. В ролях: М.Кокшенов, И.Розанова, Б.Щербаков. Россия, 1998г.

20.10 (39 канал)
ПОЛИЦЕЙСКАЯ ИСТОРИЯ-2
Комедийный боевик, продолжающий рассказ о похождениях полицейского Кевина Чена. Кевин отправляется в отпуск. Впрочем, дальше салона авиалайнера ему уехать не удается: в городе готовится серия террористических актов, и Кевин оказывается единственным полицейским, способным обезвредить банду опасных преступников... Режиссер Джеки Чан. В ролях: Джеки Чан, Мэгги Чун, Билл Тун, Кеннет Тун, Джон Чун. Гонконг, 1986г.

20.20 (НТВ)
ИРОНИЯ СУДЬБЫ, ИЛИ С ЛЕГКИМ ПАРОМ!
В канун Нового года по традиции друзья моются в бане и напиваются там до такого состояния, что отправляют самолётом в Ленинград не того, кто на самом деле должен был лететь. Это приводит к тому, что москвич Женя, не подозревая, что он находится в Ленинграде, называет таксисту свой московский адрес. Но в Ленинграде оказывается и улица с точно таким же названием, и в точности такой же дом, и даже ключ подошёл к двери квартиры с таким же номером. Войдя и расположившись на кровати, Женя вскоре был разбужен очаровательной хозяйкой квартиры... Режиссер Эльдар Рязанов. В ролях: Андрей Мягков, Барбара Брыльска, Юрий Яковлев, Александр Ширвиндт, Георгий Бурков, Лия Ахеджакова, Валентина Талызина, Александр Белявский, Любовь Соколова и др. СССР, 1975г.

20.45 (ОРТ)
РОКОВАЯ КРАСОТКА
Приключенческий боевик. Жизнь полицейского Риты Ризолли - это постоянная борьба со смертью. Рита работает в отделе по борьбе с наркотиками. И вот новое дело. На корабль, где находилась большая партия сильнейших наркотиков, напали грабители. Они не знали о том, что "роковая красотка" начнет убивать их клиентов. Рита должна уничтожить "роковую красотку". Режиссер Том Холланд. В ролях: Вупи Голдберг, Сэм Эллиот, Джон Райан, Брэд Дуриф. США, 1987г.

22.00 (РТР)
ГРОМОВОЕ СЕРДЦЕ
Агента ФБР Рэя, в чьих жилах течет индейская кровь, отправляют в резервацию расследовать убийство, в котором подозревается борец за права этого немногочисленного народа. Там он знакомится с местным шерифом и вождем племени. По мере того как Рэй приближается к цели, он все меньше уверен в виновности подозреваемого. Рэй пытается найти истинных виновников убийств в резервации, сталкиваясь на каждом шагу со злобным противодействием современных конкистадоров. В конце концов агент понимает, что правительство США пытается его руками устранить неугодного человека. И в этот момент в нем просыпается Индеец, чье сердце не терпит несправедливости и лжи... Режиссер Майкл Эптид. В ролях: Вэл Килмер, Сэм Шепард, Грэхэм Грин. США, 1992г.

ЗАПЧАСТИ НА КОМБАЙН

диск вариатора средний х/ч "Енисей"	1920	сегменты Н 066, 02	4,7
заклепы 5х16	42(кг)	транспортер наклонной камеры	5400
решето "Нива" верхнее	1950	шкив вариатора 54-1-6-1А верхний	2100
решето КДМ "Енисей" верхнее	3500	шкив вариатора нижний	3000
решето КДМ нижнее	2300	удлинитель грохота "Енисей"	1880

И МНОГОЕ ДРУГОЕ!
БАРНАУЛ, пр.КОСМОНАВТОВ, 14а
тел.: (385 2) 353 884, 353 106, факс 381 849

Реклама "АП" Короленко, 105 5 этаж
АЛТАЙ ИНФОРМ ПРЕСС
Реклама "АП" тел. 23-34-78 факс 23-44-30

БАРНАУЛЬСКОЕ ПРОФЕССИОНАЛЬНОЕ УЧИЛИЩЕ N 18
ведет прием документов учащихся на 1 сентября 2002 г. по профессиям:
* МАШИНИСТ-ОПЕРАТОР, СЛЕСАРЬ ГАЗИФИЦИРОВАННОЙ КОТЕЛЬНОЙ;
* СЛЕСАРЬ-САНТЕХНИК, СВАРЩИК;
* ЭЛЕКТРОМОНТЕР СЕТЕЙ И ПОДСТАНЦИЙ;
* ЭЛЕКТРОМЕХАНИК ПО ЛИФТАМ;
* ЭЛЕКТРОГАЗОСВАРЩИК;
* СЕКРЕТАРЬ, ОПЕРАТОР ПЭВМ.

Обучение - 6 месяцев, бесплатное, выплачивается стипендия, возраст - 18-35 лет.
Адрес училища: г.Барнаул-49, ул.Анатолия, 103, тел.: 23-28-71, 23-25-60, факс 23-27-49. Лиц. А-266931 от 1.08.2001 г.

ЗАО "СОЮЗМУКА"
победитель конкурса "ЛУЧШИЙ АЛТАЙСКИЙ ТОВАР 2000"
Принимает на переработку и закупает
ПШЕНИЦУ, ГОРОХ, ЯЧМЕНЬ
г. Барнаул, ул. Звездная, 15
тел. (385-2) 38-52-17, 38-52-52, факс 38-52-16
Лицензия КВ-07/2/2000 от 14.12.96

ВНИМАНИЕ!
Высококвалифицированный специалист
ЗА ОДИН СЕАНС ИЗБАВИТ ОТ АЛКОГОЛЬНОЙ ЗАВИСИМОСТИ
по методу народного врача СССР А.Р. ДОВЖЕНКО.
Лиц А-121493.
Низкие цены.
Прием на кодирование подготовленных клиентов - ежедневно, кроме выходных, по адресу:
г.Барнаул, ул. Анатолия, 81.
Анонимность гарантирована.
Справки и предварительная запись по телефону **23-73-45** (до 15 часов) или по указанному адресу.

БУМАГА ГАЗЕТНАЯ ФОРМАТ А-4, А-3
(15 руб./кг).
Тел. в Барнауле 23-52-17.

С/Х ПРЕДПРИЯТИЯМ ПРЕДЛАГАЕМ СЕЛЬХОЗТЕХНИКУ В РАССРОЧКУ ДО ОСЕНИ:
- комбайны "Дон", "Енисей"
- трактора К-701, Т-4А, ДТ-75, МТЗ-80, МТЗ-82
- а/м ГАЗ, экскаватор ЮМЗ-6
- автовесы г/п 30 т
- жатки ПН-320-6П, ЖРБ-4,2, ЖВН-6
- прицепные агрегаты в широком ассортименте
- оборудование мехтока ЗАВ-40, ЗВС-20, МПО-50, 2НПЗ-20 (загрузочная основная и промежуточная), автоподъемник КамАЗ
- бункер, стойку бункера ЗМ-60 (зернопогрузчик).

Тел. в Алтайском крае: (3852) 32-73-48, 32-17-52;
(38595) 4-49-54, 7-04-45;
(38590) 22-4-08.

Учреждение дополнительного образования "РИЗ-ЛИТТ" проводит набор на краткосрочные курсы предпринимателей, а также постоянно ведет консультации и индивидуальное обучение предпринимателей.
Адрес: пр.Ленина, 181 (вход со двора).
Тел.: 77-96-47, 77-45-25.
Лиц. А-135724 от 3.04.96 г.

РЕАЛИЗУЕМ САПОГИ *резиновые: женские, мужские, болотные,* **ГАЛОШИ** *на валенки,* **БОТЫ** *войлочные,* **ГАЛОШИ** *садовые.*
Тел. 23-35-55.

ООО "ПРОМ ИНВЕСТ"
реализует со склада в Барнауле цепи:
ПР19,05 - 140 руб./м
ПР25,4 - 160 руб./м
2ПР25,4 - 350 руб./м.
Тел.: 32-01-78, 32-01-89.

КАЖДОЕ ВОСКРЕСЕНЬЕ в ДК котельщиков
(пр.Ленина, 147, к. 4)
в 13 час. проводится
ЛЕЧЕБНЫЙ СЕАНС ИЗБАВЛЕНИЯ ОТ АЛКОГОЛЬНОЙ ЗАВИСИМОСТИ.
Тел. 77-01-41.
Лиц. N 121461, N 361/96.

ПРОДАЕМ: МУКУ, КРУПЫ, СОЛЬ, САХАР, МАКАРОНЫ, ФАСОЛЬ, РИС.
Низкие цены, широкий ассортимент.
Тел.: 23-05-01, 23-69-91, 23-69-41.

ПРОДАЮТСЯ:
мазовский односкатный прицеп (10 т, новый); **зиловский односкатный прицеп** (8 т, новый); **кабина ЗИЛ-131 I** (комплект).
Тел./факс 66-88-20.
Тел.: 32-84-86, 23-25-35 *(с 17 час.).*

КОМПЬЮТЕРЫ ПРИНТЕРЫ ФАКСЫ РАДИОТЕЛЕФОНЫ ТЕЛЕФОНЫ
ПИШУЩИЕ МАШИНКИ КОПИРОВАЛЬНЫЕ АППАРАТЫ БАНКОВСКОЕ ОБОРУДОВАНИЕ РАСХОДНЫЕ МАТЕРИАЛЫ
РЕМОНТ и ЗАПРАВКА КАРТРИДЖЕЙ
Продажа в кредит
г. Барнаул, ул. Молодёжная, 8, тел.: (3852) 22-69-08, 24-33-30.
G7-811

Лицензия ЦБ РФ 2275 от 19.12.01
www.uralsibbank.ru
БАНК УРАЛСИБ
Новое имя БашКредитБанка
ВЫБЕРИ СВОЙ ВКЛАД!
"ОСОБЫЙ" Срок 120 дней. Сумма от 5 000 руб.
"РАНТЬЕ" Срок 181 день. Сумма от 10 000 руб.
вклад в валюте срок 91-540 дней сумма от 2000 USD
"ЭКСПЕРТ" Срок 367 дней. Сумма от 10 000 руб.
"ЛИДЕР"
"СПРИНТ" Срок 91 день. Сумма от 30 000 руб.
Пр Социалистический, 19, тел. 23-76-54.

ВЕТЕРИНАРНЫЕ ПРЕПАРАТЫ
В ШИРОКОМ АССОРТИМЕНТЕ, ПО НИЗКИМ ЦЕНАМ, С ПРЕДОСТАВЛЕНИЕМ СКИДКИ
ООО "Адель" является официальным представителем ООО "Фармбиомед" (г. Москва) по реализации
Аверсект-2
г. Барнаул, Павловский тракт, 50 (старый Зооветснаб), тел./факс: (3852) 35-12-52
ООО "АДЕЛЬ"
Наши филиалы:
г. Алейск, ул. Давыдова, 165 тел.: (253) 2-15-15
г. Бийск, ул. Яминская, 10 тел.: (24) 32-57-99
Республика Горный Алтай п. Майма, ул. Ленина, 62 тел.: (38844) 2-32-26
Лицензия ХШ-103-420/1999

Продаю универсальный **миникрупоцех** (15 т/сутки.)
(22) 30-24-81, 35-12-59

ПРОДАЮ:
сита, решета, нитки, машинки, бельтинг, щетки, фильтровальную ткань, мешки п/п, ремни и др.
тел. (22) 30-24-81, 35-12-59

ВСЯ ПРОДУКЦИЯ СЕРТИФИЦИРОВАНА

КУПЛЮ СТЕНД для проверки ТНВД.
Тел.: 32-89-71, 32-33-67.

ЗАКУПАЕМ ЛЕКАРСТВЕННЫЕ ТРАВЫ, КОРНИ, ЯГОДЫ.
Тел. 346-215, 525-018.

АлтайСельТорг СЕЛЬХОЗ ЗАПЧАСТИ
ПОДШИПНИКИ В АССОРТИМЕНТЕ
г. Барнаул, ул. Северо-Западная, 7-а, (нижний зал).
Тел. 36-15-74, факс 75-05-26.

ПРОДАЮ ИЛИ МЕНЯЮ на с/х продукцию "Петкус", нории, ЗШН.
Тел.: 23-05-01, 23-69-91, 23-69-41.

ВНИМАНИЕ, АУКЦИОН!

14 августа 2002 г. в 11.00 час. по адресу: г.Барнаул, ул.Молодежная, 3, к. 304 Фонд имущества Алтайского края, как организатор торгов, проводит открытый аукцион по продаже арестованного имущества (акт описи и ареста от 31.10.2000 г.), принадлежащего на праве хозяйственного ведения ГУП "СМУ ГУВД АК". На торги выставляются отдельными лотами здания 2-х металлических складов (литеры И, К) ориентировочной площадью 450,0 кв.м каждый с **начальной ценой продажи одной позиции 119700 руб. Шаг аукциона - 7000 руб. Задаток - 12000 руб.** - должен поступить на счет Фонда имущества не позднее даты окончания приема заявок. Форма платежа - денежные средства.

Объекты недвижимости расположены на земельном участке, отведенном ГУП "СМУ ГУВД АК", по адресу: г.Барнаул, ул.Гридасова, 28.

Покупатель самостоятельно и за собственный счет осуществляет изготовление техпаспорта, документов на право пользования земельным участком и выполняет действия по регистрации права собственности на объект недвижимого имущества.

Документы, предоставляемые для участия в аукционе:
- заявка установленного образца;
- копия платежного документа, подтверждающего внесение задатка на счет Фонда имущества;
- нотариально заверенные копии учредительных документов и свидетельства о государственной регистрации, бухгалтерский баланс на последнюю отчетную дату, протокол о назначении исполнительного органа, письменное решение уполномоченного органа, разрешающее приобретение объекта продажи, если это необходимо в соответствии с учредительными документами претендента (для юридических лиц);
- копии паспортов (для физических лиц);
- доверенность лицу, уполномоченному действовать от заявителя при подаче заявки на участие в торгах.

С момента начала приема заявок претендент может ознакомиться с утвержденными РФФИ формами заявки, договора о задатке, протокола о результатах торгов, имеющего силу договора, по вышеуказанному адресу.

Для участия в аукционе претендентам в течение срока приема заявок необходимо заключить с фондом договор о задатке.

Победитель аукциона возмещает затраты фонда, связанные с подготовкой и проведением торгов.

Порядок проведения аукциона: торги начинаются с объявления начальной цены продажи объекта, которая повышается по мере выдвижения предложений в соответствии с шагом аукциона; выигравшим торги на аукционе признается лицо, предложившее наиболее высокую цену.

Организатор торгов и победитель торгов подписывают протокол о результатах, имеющий силу договора, в день проведения торгов на основании оформленного решения комиссии об определении победителя торгов.

Торги проводятся в соответствии со статьями 447-449 Гражданского кодекса Российской Федерации и Порядком организации и проведения торгов по продаже арестованного и изъятого имущества, а также конфискованного, бесхозяйного и иного имущества, обращенного в собственность Российской Федерации, утвержденного РФФИ.

Аукцион, в котором принял участие только один участник, признается несостоявшимся в соответствии со ст. 447 ГК РФ.

Прием заявок и документов, необходимых для участия в аукционе, ознакомление с документами на реализуемое имущество и порядком проведения аукциона производятся с момента опубликования, но **не позднее 13 августа 2002 г. до 12 час.**, по адресу: г.Барнаул, ул.Молодежная, 3, к. 304, тел. 24-04-96.

Фонд имущества вправе отказаться от проведения аукциона в день торгов.

Всем, кто носит очки или контактные линзы!
Краевая офтальмологическая больница
Предлагает:
контактные линзы всех типов и средства по уходу за ними
детям и инвалидам - скидка 50%.
Наш адрес и адреса филиалов:

г.Барнаул, ул.Советская, 8		тел. 24-16-28
ул.Молодежная, 64	(маг. "Оптика")	тел. 22-98-78
пр.Ленина, 57, к. 224	(гост."Центральная")	тел. 36-71-39
пр.Ленина, 114, к. 20	(дет. пол-ка N 6)	тел. 77-22-27
ул.Юрина, 202-б, к. 11	(дет. пол-ка N 7)	тел. 51-03-85

Лицензия Г 764 565 от 13.12.2000г.

ООО "ДонАлтСнаб"
РЕАЛИЗУЕТ
НОЖИ:
к комбайнам "Дон" - 6, 7 м; "Нива" - 5, 6 м;
к жаткам ЖВН-6А, ЖРБ-4,2, ЖВР-10;
к сенокосилкам КДП-4,0, КСС-2,1, КРН-2,1, КПРН-0,3;
прижим высокий КДП-4071, низкий КДП-4053, палец ПХ, прижим ПХ;
ТРАКТОРНЫЕ ЗАПЧАСТИ:
моторокомплекты СМД-20, Д-240, диск ведомый, муфты сцепления Т-4, ДТ-75, корзину сцепления в сборе А-41 (комбайн), гусеницы ДТ-75, Т-4 и др.
Адрес: г.Барнаул, ул.Промышленная, 100 (з-д "Элеватормаш", 4 этаж, офис 6).
Тел./факс (8-385-2) 23-74-21.
E-mail:donalmsnab@alt.ru

Вниманию руководителей районов и хозяйств, а также всех заинтересованных лиц!
ООО "Стройпромгарант" имеет возможность поставки кузбасского угля хорошего качества. Возможен вариант оплаты пиловочником. А главное - с нами интересно работать!
Тел. в Барнауле 31-43-53.

ОАО "АЛТАЙАГРОПРОМСНАБ"
реализует в широком ассортименте
металлопродукцию:
шестигранник N 27, 30 - 9,0 тыс. руб./т
круг D 8, 10, 12, 14мм - 6,2 тыс. руб./т
уголок N 35-80 - 6,3 тыс. руб./т
оцинковка (1,25х2,5м) 0,55мм - 17,8 тыс. руб./т
электроды МР-3 D 3,4 - 12,9 тыс. руб./т
трубы стальные D 50, 89 - 10,3 тыс. руб./т
трубы полиэтиленовые D 25, 32, 40 - от 22 до 28 руб./м
тросс D 5,1; 9,5 - 11 руб./м
болты, заклепки, винты, шплинты - 21 руб./кг;
строительные материалы:
цемент, стекло, рубероид, паклю, линолеум, лакокрасочную продукцию, олифу.
Адрес: г.Барнаул, пр.Строителей, 135.
Тел.: (3852) 66-84-77, 36-41-11, 36-41-17.

Алтайский краевой совет профсоюзов выражает глубокое соболезнование главному бухгалтеру ЗАО "Курорт "Белокуриха" Губко Раисе Георгиевне в связи со смертью ее сына
Константина.

Яна ПРОЗОРОВА, "АП"

Человек среди людей

ДАЛЕКОЕ - БЛИЗКОЕ

Роберт Попов и его земляки

Наверное, в каждом районе края есть такой человек, которого все знают и который знает всех. В Троицком, когда мы только заикнулись о том, что хотелось бы с кем-то поговорить об интересных людях, живших и живущих здесь, нам сразу сказали: ну, это вам к Роберту Попову надо. И действительно, кто лучше бывшего газетчика (а Роберт Максимович более тридцати лет проработал в районной газете, сейчас она называется "На земле троицкой") может знать район и его людей? Роберта Максимовича застали буквально на пороге, он только что вернулся из колхоза "Великий Октябрь". Там в честь праздника "первой борозды" троицкий народно-эстрадный (как определил сам Попов) ансамбль "Родники" давал концерт, на котором Роберт Максимович выступал в роли конферансье. Выяснив, зачем мы к нему пришли, с ходу включился.

Фронтовики любили и ценили жизнь

- Некоторые из тех, о ком я писал, став газетчиком, "пришли" из моего детства, - начал свой рассказ Роберт Максимович. - Году в 1946 в нашей школе в поселке Украинском Косихинского района учителем был человек поразительной доброты Лука Аркадьевич Черний. Фронтовик, раненный при взятии Кенигсберга, он пришел с войны инвалидом, с одной рукой. И мне, тогда еще совсем пацану, хорошо запомнилось, как он этой рукой пилил чурочки для школы, растапливал стоявшую в классе печку, а потом на ней варил картошку, которую по ведру приносил каждый день из дому (а время голодное, послевоенное) и на большой перемене всех детей кормил.

Вообще, всех бывших фронтовиков, с которыми меня столкнула работа, отличало удивительное умение радоваться жизни, любить ее, и никто из них не жаловался на недуги. Помню, в Боровлянке заместителем директора по воспитательной части ФЗО (а позднее председателем сельсовета) был Леонид Андреевич Крохмалев. Он, помимо своих прямых обязанностей, с ребятишками и в футбол играл, и на лыжах бегал, и с концертами (сам немного играл на баяне) за 20 км в соседнюю Червянку пешком ходил - а ведь тоже вернулся с фронта инвалидом, без ноги. Но ни разу не сказал: я устал, не могу.

Сильное впечатление на меня произвела и первая встреча с одним из замечательных наших трактористов Иваном Трофимовичем Бугаем (кстати, его, раненного под Смоленском, вытащила с поля боя Вера Кащеева, впоследствии Герой Советского Союза, именем которой сейчас названа одна из улиц в Барнауле). В 1965 году, дней за семь-восемь до очередного Дня Победы, поручили мне написать материал о фронтовике-механизаторе, поэтому знакомиться к Ивану Трофимовичу я приехал вместе с бригадиром Егором Дмитриевичем Петюниным в поле. И показалось мне, что Трофимыч ходит как-то не так. Я у бригадира, грешным делом, спрашиваю: "Егор, а он не выпивши? Что-то ходит странно?" Тот отвечает: "Трезвей тебя". А потом и говорит: "У него обе ноги частично ампутированы". И, несмотря на это, проработал Бугай на своем тракторе с 1945 по 73-й год. Он и сегодня живой, Иван Трофимович, в Горновом живет...

Несгибаемый Бурлак и находчивый Крюков

- Мне всегда интересны были люди мужественные, не боящиеся идти наперекор и собственной судьбе, и перед властью не сгибающиеся, - заметил Роберт Максимович. - Такие, как председатель одного из колхозов Дмитрий Иванович Бурлак. Когда в конце 60-х по стране шла ликвидация неперспективных (малых) сел, его вызвали в райком и спрашивают: "Дмитрий Иванович, ты будешь Еремино перевозить? Смотри, а то и с партбилетом простишься, и с председателей снимем." А Бурлак отвечает: "Ну, с председателей вы меня не снимете, меня люди выбрали. Из партии исключить... Да, можете, и то вряд ли, я не украл, не убил... Село перевозить не хочу -так как колхозники решили". А потом добавил: "Из Горнового и Краснояр до Еремина дорожка есть, так я лягу на ней в самом узком месте - приезжайте, переедете через меня - перевезете село, воля ваша".

Отстоял село. Через несколько лет две главные улицы в Еремино заасфальтировал, начальную школу построил, клуб, медпункт, дома для животноводов. У нас с 63-го по сегодняшний день одиннадцать сел разорили и люди разъехались, а Еремино - живет. Нельзя человека его корней лишать, мы вот одно время жили в колхозе "Красный сибиряк", в Малахово... Так до сих пор, когда подъезжаю к яме, которая на том месте, где наш дом стоял, на глаза слезы наворачиваются.

- А Бурлак на самом деле поперек дороги ложился?

- Конечно! Эх, еще не то приходилось иногда вытворять для общего же блага. В ныне не существующем колхозе "Сибирские огни" работал бригадиром Ким Емельянович Крюков, и с ним мы однажды в такую авантюру пустились! К 10-летию освоения целинных земель сколотили они бригаду из целинников и урожай получили на диво. Началась уборка, пошли у них с техникой сплошные перебои. Короче, хлеб убирают, зерно ссыпают в "глубинки" (были тогда в каждой бригаде специальные ямы на такой случай), они все уже полные, Крюков и в райком звонил, а машин не дают - хоть плачь. Я как раз в это время приехал к нему в бригаду, Ким Емельянович меня попросил сфотографировать его для газеты на ворохе зерна и подписать: Крюков не хочет сдавать хлеб государству. Мы это и проделали. Так после выхода газеты все зерно из его бригады за два дня вывезли.

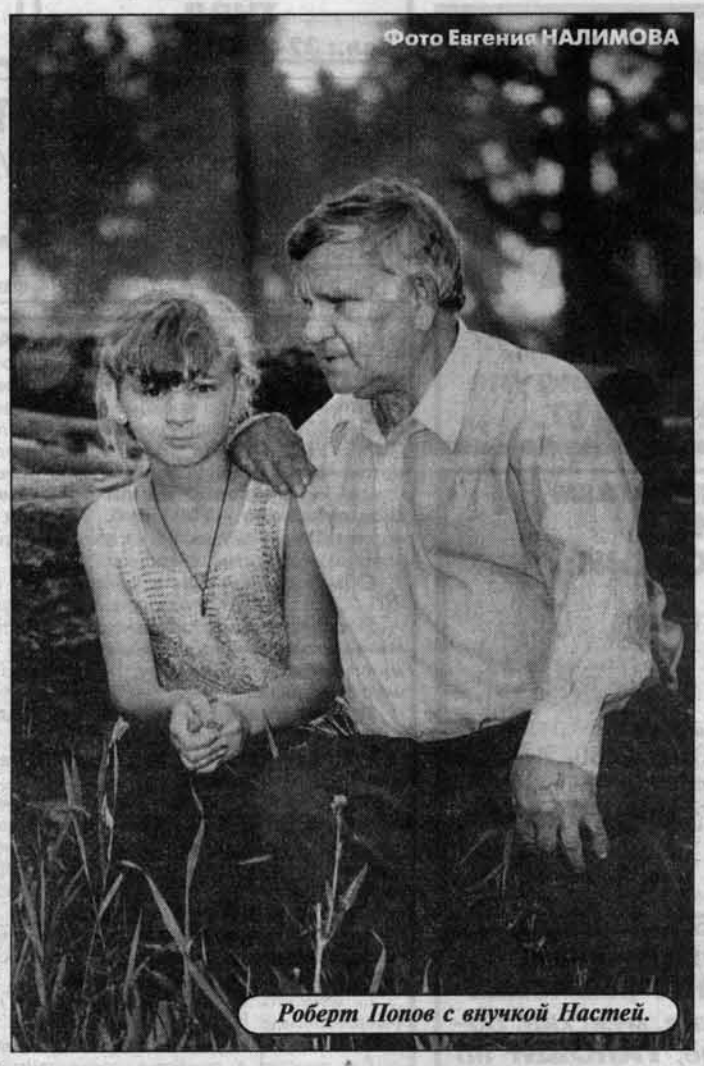
Фото Евгения НАЛИМОВА

Роберт Попов с внучкой Настей.

"Мама, готовь капусту. Еду. Герман".

Не могли мы не спросить у Роберта Максимовича о его знакомстве с космонавтом номер два планеты Германом Степановичем Титовым.

- По большому счету знаком-то с Титовым я не был. Просто, когда он в первый раз в декабре 1961 года приезжал в Косиху, мне поручили освещать его пребывание. Шутка ли, Титов! Я и подступиться-то к нему не знал как. Помню, мороз был страшный, а на площади перед районным Домом культуры - толпа, не вошли все желающие в зал. А Герман Степанович (шинель внакидку) с сопровождающими шел от райкома к клубу, увидел народ и говорит: мол, с крыльца выступать придется. Ему кто-то сказал, холодно ведь, как же вы? А он ответил: ничего, шинель-то на что?! А вот с отцом его Степаном Павловичем хорошо знаком был, мы, бывая в командировке в Полковниково, не раз у него останавливались, ночевали. Он рассказывал, что однажды сын дал им такую телеграмму: "Мама, готовь капусту. Еду. Герман".

Этот неугомонный Колыхалов

С большим увлечением рассказывает Попов о тех, кто работал и работает на земле.

- Первым человеком с высшим образованием, приехавшим в Троицкий район, в "Великий Октябрь" работать агрономом, был Геннадий Иванович Колыхалов. Это потом он стал Героем Социалистического Труда, и ему третьему из простых (после Семена Пятницы и Варвары Бахолдиной) земледельцев края звездочку вручил в Кремле Андрей Громыко. А поначалу... Вместе с собкором "Алтайской правды" Гошей Целмсом на попутном тракторе приехали мы в Еремино брать у Колыхалова интервью как у молодого специалиста. В конторе нам сказали, что агроном в бригаде. Пошли мы его искать. Видим, едет ходок, а в нем сидит парень и босые ноги на край задрал. Мы к нему: здорово-здорово, Колыхалова не видел? А он нам: сыграете со мной в шахматы, скажу, где он. Я-то плохо играю, а Гоша сел с ним прямо в ходке. Сидят, играют, а я кругами хожу, жду, медунки собираю. Наконец, проиграл мой Гоша. А парень-то и говорит: что вы хотели-то, я и есть Колыхалов. Ну, мы заругались: да чтоб ты сгорел, шахматист! Я потом у него спросил: скажи честно, ты надолго? Он мне: да как примут. Я, конечно, возмутился: кто тут тебя принимать-то особо должен? А Геннадий Иванович улыбнулся так: есть здесь одна, Риммой зовут.

Потом, уже когда они с Риммой и женаты были, и дочки у них родились, я решил как-то показать в газете день агронома. Выехали мы с Колыхаловым в пять утра и по полям ездим. Я уж и есть хочу, а спросить когда - неудобно. Гляжу, Геннадий Иванович набил в карман колосья, шелушит их да в рот зерно кидает. Наконец, к восьми вечера приехали на ток, я его за рукав: теперь-то давай говори. Он же себя по лбу стукнул: елки-палки, сегодня же все конторские должны на току работать! Пиджак в машину - и до трех ночи уже не как агроном, а как заведующий током скажет мантолил. Потом пошли к нему ночевать, он, пока вода грелась, почту свежую разобрал, глянули, а на часах полпятого. Геннадий Иванович у меня спрашивает: ну что, ложиться-то будем или ладно? Я-то в сенках лег, он меня еще чем-то укрыл и ушел.

А в 72-м году, когда в честь 50-летия СССР большую группу колхозников представили к награде, Колыхалова из этих списков красненьким карандашом и вычеркнули - это при том, что каждый четвертый килограмм зерна в районе был "колыхаловский". Я сильно любопытный был, взял и спросил где надо: за что? А мне так ответили: учить вас дураков надо. Говорят - вступайте в партию, а вы назло не вступаете. Так что Героя своего Геннадий Иванович получил только в 1988 году. Он и сейчас, хоть и на пенсии, а всем интересуется. Вот сегодня его видел, ворчит: "Просил же, Юлька, помешкай маленько с севом..."

- А кто это Юлька?

- Юлька-то? Это Юлия Григорьевна Овчинникова - агроном "Великого Октября". Мне рассказывали, что ее дед Сергей Васильевич Леонов (тоже замечательный человек, до 73 лет помощником бригадира по технике работал), когда она была маленькой, говаривал: "Расти Юлька, будешь или пекарихой, или агрономом - лишь бы людей кормила". А когда она училась в десятом классе, к ним в школу пришел Колыхалов агитировать, чтоб шли учиться в сельхозинститут. Она и пошла. Потом приезжала на практику, работала семеноводом. Сам видел, 31 декабря, семь вечера. Где человек должен быть? То-то. А Колыхалов с Юлией по амбарам ходят, проверяют, как зерно хранится.

Земляки...

О своих земляках Роберт Максимович может говорить, наверное, бесконечно. И все его истории полны неподдельного интереса к людям и восхищения перед ними. К сожалению, газетная площадь ограничена, а то можно было бы рассказать и о дяде Саше Вехлищуке, засыпавшем при помощи мешка заболоченный участок земли и разбившем рядом с домом великолепный сад. О необычной истории молоденькой медички Елены Канунниковой, сначала влюбившейся в образ, созданный самодеятельным актером Федором, а потом уж и в него самого, на всю жизнь. О супругах Першиных с их необыкновенной волей к жизни. Оба они не видят, но, как говорит Роберт Максимович, они и хозяйство ведут - любой зрячий позавидует, а кроме того, муж на баяне играет, а жена шьет!

Да и о самом Роберте Максимовиче Попове есть что рассказать. О его не простом: через завод, культпросветучилище, работу в Косихинском ДК - пути в газету. О том, как растили с женой Валентиной троих детей, а теперь помогают растить пятерых внуков. О том, как не сломила его настигшая в 95-м году болезнь, почти лишившая зрения, заставившая отказаться от любимой работы. А может, о том, как пережил полгода молчания находившегося в Чечне сына Владимира. О том... Короче говоря, еще одну повесть необыкновенной в своей простоте человеческой жизни, кусочек нашей общей истории.

КОЛОНКА ВЕДУЩЕГО

Наши лекари

Все чаще говорят о необходимости общения с братьями нашими меньшими. Они снимают стрессы и лечат. Даже щебет птиц или кошачье мурлыканье способно улучшить настроение. Мне, например, приятно, что сейчас об этом пишут в газетах и журналах.

Читаю: заболела голова - приложите кота к шее (как воротник). Чувствуете общее недомогание - кот сам выберет, что лечить. Посадила кота рядом: "Лечи, Котя!" Кот посмотрел на меня, зевнул и отправился на то место, откуда его взяла. Это рассмешило, и вся жизнь предстала в розовом свете.

Людмила ИЗВЕКОВА.

И мышей ловил

ДИПЛОМАТЫ

Вася и его семья

Когда моя бабушка жила в деревне, у нее был кот Вася. Спала она с ним на русской печи. Потом пришел из армии дядя, ее сын. Кот стал спать с ним на койке. Бабушка обиделась и стала звать кота к себе на печь: "Васенька, иди ко мне!"

Кот слезал с койки и шел к ней на печь.

Так и повелось. Если дядя позовет кота: "Вася, иди ко мне!" - кот слезает с печи и идет к нему на койку. И так ходил от одного к другой. Потом дядя научил кота прыгать через руки. Встанет, кота поставит возле ног, руки вытянет вперед, сомкнет пальцы и скажет: "Вася, прыг!"

Кот прыгает. Сначала низенько, потом повыше, повыше. Когда кот научился хорошо прыгать, дядя, встав во весь рост, вытянет сомкнутые руки вперед, скажет: "Прыг, Вася!" И кот перепрыгивает.

Вот так кот и развлекал обоих. И, само собой разумеется, хорошо ловил мышей и даже приносил домой.

А.ЛОПАТИНА.
г.Барнаул.

***P.S.** "Четыре лапы" с большим удовольствием прочитали этот замечательный рассказ и занесли его в свой особый список. Этот список будет скоро обнародован, а все, кто в нем, - получат подарки от "Алтайской правды".*

ХРОНИКА. СОБЫТИЯ

Рыженькая шалунья

Как-то "Четыре лапы" уже рассказывали о коте Михрюте, что живет в домике Нэлли Петровны Михайловой. Так вот нынешней весной в доме поселились еще четыре лапы. А дело было вот как. Услышала женщина, будто пищит кто-то. Да так жалобно, что сердце разрывается на части. Открыла двери, а на пороге симпатичная рыженькая кошечка, только брови и хвост белые. Что интересно, абрикосовый пудель Тата и сам Михрюта - хозяин семьи и дома - спокойно отнеслись к рыженькой киске, будто жила она здесь тысячу лет. А она сразу место свое нашла - возле порога: аккуратненько уселась, распушила белый хвост и начала умываться. Больше всех рыженькая привязалась к хозяйке и сопровождала ее повсюду. В отличие от лентяя Михрюты кошечка (ее назвали Маркизой) оказалась замечательной мышеловкой.

Короче говоря, кошечка во всем фору дала Михрюте: и ласковее, и расторопнее. Правда, вскоре обнаружилось, что рыженькая шалунья на самом деле Маркиз, но в сущности это никому настроение не испортило.

Иван МОСКВИН.
г. Барнаул.

Загляденье

УМА ПАЛАТА

Гусь Гоша

Шла Надежда Петровна из магазина и на дороге, ведущей к скотному двору, увидела гусенка. Он сидел мокрый и беспомощный. "Наверное, кошка помяла или заболел", - решила Надежда Петровна и подняла гусенка из пыли. Дома посадила гусенка в картонку из-под ботинок и стала думать, что делать дальше. Была у нее та самая тяжелая полоса в жизни, когда приходится решать, как жить дальше. Об этом и размышляла она, сидя на табуретке. Машинально крошила хлебную краюшку в миску. Предложила крошки гусенку, он отказался, запищал, завалился на бок. Подняла его женщина и положила к себе на колени. "Бедные мы с тобой, бедные, - сказала она гусенку, - никто нас не любит, но придется выживать".

Утром она первым делом зашла в магазин и попросила продавщицу Таню поспрашивать у народа насчет потерявшегося гусенка, мол, нашелся. Однако и через три дня, и через неделю никто не спохватился о пропаже. Так остался гусенок Гоша у Надежды Петровны.

Вылечила она его, выходила, откормила и получился гусь - на загляденье. Но самое главное, за хозяйкой он следовал неотступно. Надежда Петровна в колонку по воду, Гоша за ней. В магазин или на почту тоже сопровождает. Сядет Надежда Петровна на крылечко, картошку чистит или что еще делает - и Гоша здесь, рядышком. Надежда Петровна ему все рассказывает, то о жизни своей, то о том, как на работе дела. Гоша сидит и слушает, будто что понимает. А то, смешно сказать, как кошка взберется к ней на колени и дремлет, того гляди, мурлыкать начнет.

Как-то пришла к Надежде Петровне школьная учительница Анна Михайловна, хотела, видно, что-то спросить у коллеги, да про дела сразу забыла, увидев идиллическую картину. Сидит на крылечке Надежда Петровна, рядом гусь Гоша. Он из мешка вынимает сухой стручок фасоли, а хозяйка лущит его.

- Сказать кому - не поверят! - воскликнула Анна Михайловна.

Тут польщенная хозяйка начала гусика хвалить, мол, такой он умник-разумник - дальше некуда. Оказывается, Гоша по утрам даже будил Надежду Петровну. На кухне возле рукомойника висел жестяный ковш, так вот Гоша наладился долбить в него своим крепким клювом, мол, просыпайся, завтракать пора. Раз, другой, да и вошло в привычку. Надежда Петровна рассказывает про своего гуся, а он вроде стесняется, голову под крыло прячет.

Вот такой умный Гоша.

ДРАМЫ

Бедная Мурка

Я принесла домой двух котят: беленькую Люсю и черно-белую Мурку. Котята подрастали, и мы были вынуждены кому-нибудь отдать Мурку, но все отказывались. И мама велела ее выбросить. Мне это не понравилось больше, чем остальным, но выкидывать пришлось.

Утром, когда я пошла в школу, взяла Мурку. Подошла к первому попавшемуся дому и отпустила кошку. Я слышала, как она мяукала мне вслед, но я не оглядывалась, боялась увидеть ее глаза. Шла и плакала. В школе я только о ней и думала. После уроков я подошла к тому дому и увидела ее глаза, наполненные страхом и слезами. Она сидела на том же месте и молча плакала. У меня от такого зрелища тоже капали из глаз слезы. Я протянула руку, но кошка уже мне не верила. Я ее звала, просила подойти, если бы не забор, который нас разделял, я бы ее взяла. Она все-таки подошла, и я понесла ее домой.

В первую очередь Мурка подбежала к Люське. Они обнялись, как-будто это у них не лапки, а руки. Потом Мурка прыгала с кровати на диван, потом на кресло, даже лизала палас. Сейчас кошки неразлучны.

Елена ОСИПОВА.
Шелаболихинский район, с.Новообинцево.

***P.S.** Спасибо, Лена! Ты молодец, что забрала Мурку.*

НАМЕКИ

Почему кашлял попугай?

Одна дама из американского города Хьюстона принесла к ветеринарному врачу своего попугая, утверждая, что он серьезно болен. Попугай непрерывно... кашлял. Однако врач заверил женщину, что птица абсолютно здорова. "Попугай мастерски имитирует ваш кашель заядлой курильщицы, который действует ему на нервы. Если вы перестанете курить, птица быстро отучится от привычки передразнивать вас", - заверил врач женщину.

(Журнал "Наука и религия").

Во дворе и дома

НАШИ ЛЮБИМЦЫ

Полосатик

Когда мы с бабушкой пошли забирать котенка, он сам подбежал к нам и замурлыкал. Мы его назвали Полосатик, потому что он весь в полоску. Когда с котенком пришли домой, мама боялась, что он напакостит. Тогда я отпустила его на балкон. Рядом с балконной дверью стояла тумбочка, он залез на тумбочку, повис на дверной ручке и мяукал. Я тихонько открыла дверь, сняла его и села в кресло. Так он и заснул у меня на коленях. Затем мы его положили в пакет, и бабушка понесла его к себе домой. Котенок долго в пакете не сидел, вылез, и бабушке пришлось посадить его на плечо. А на следующий день случилось вот что. Бабушка пришла с работы и очень удивилась. На полу лежали шторы и на них спал котенок. Дедушка рассказал, что котенок повис на шторах, и они оторвались. Бабушка не стала наказывать котенка, потому что он еще маленький.

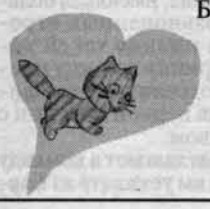

Грей

У дяди Саши в деревне есть собака Грей. Он черно-белый. Животик белый, а спина и мордочка черные.

По возрасту он маленький, а ростом большой и очень любит играть. Когда я приезжаю в гости, он встречает меня радостным лаем. Он нападает на меня и кусает за одежду, за ногу, но не больно. А когда я ухожу, он начинает громко лаять и прыгать на калитку. Это значит, что он недоволен моим уходом. Я его так люблю.

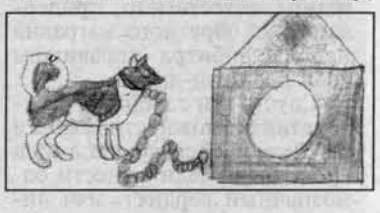

Катя КОЛМЫКОВА, 8 лет.
Средняя школа N 87, поселок Южный, г. Барнаул. Рисунки автора.

Валерий МАКСИМОВ

Хрю-хрю

ЧУДО ИЗ МЕШКА

Хитрый Федька

На окраине нашего городка на Урале почти все держали какую-нибудь живность. С крупными рогатыми было сложно - все же город, пасти негде. А вот с мелочью вроде овец, коз, свиней, птицы - попроще. И у нас тоже кое-кто водился: с десяток кур во главе с каким-то прямо огненным петухом и время от времени то пара овечек, то коза, то...

Помню, в то воскресное утро раннего лета мать уехала на базар чуть свет. Нас, пацанов, родители в свои планы не посвящали. Раз поехали, значит - надо. Примерно так нам и разъяснил ее отсутствие отец, когда мы проснулись. Но прежде чем хлопнула наша калитка, до нас донесся неумолкающий, пронзительный, режущий уши поросячий визг.

Выйдя во двор, мать развязала мешок и в сердцах вытряхнула на землю его содержимое. Конечно же, это был поросенок. Размером с нашу кошку, ну, может, чуть побольше. И с первой же минуты, как встал на ноги и поводил мордой, поморгал своими белесыми ресницами, он повел себя, как мне кажется, вполне осмысленно. Во-первых, прекратил истошный визг. Во-вторых, внимательно осмотрел всех домочадцев, остановив особенное внимание на костыле моего отца-инвалида. В-третьих, тут же высмотрел во дворе глубокую пыльную ямку, где обычно копошились куры. И это ему понравилось.

А дальше было в-пятых и в-семнадцатых. Но особенно запомнился такой случай. Наш сосед держал кроликов. А наш подросший Федька (у всех Борьки да Борьки!) очень интересовался кролиководством. Он прорыл под жердинами забора неглубокий лаз и постоянно пропадал у пушистых соседей. Ясно, что не без корысти. У них всегда и трава свежая, и кормешки полно. Причем так умело гостил у кроликов, что никогда не попадался на глаза людям. Это мы, пацаны, знали, где он пропадает. Мать боялась, что роет на огороде, на огороде же был порядок. Правда, под осень разрыл несколько кустов молодой картошки - полакомился. Основная же кормовая база была у кроликов.

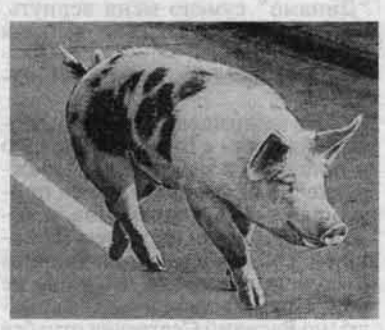

Отец поначалу принял его задохликом. Но Федька вскоре доказал глубокую ошибочность такого суждения о его здоровье. Рос и креп день ото дня. Смотришь, а он возвращается от соседей, и по пятачку видно, что уже подкрепился. Но тем не менее спешит к своей вырубленной из большого полена колоде, где для него уже готова болтушка из отрубей.

Мать смеялась, узнав про его хитрость: ласковый теленок двух маток сосет. Федька, конечно, про теленка не знал, но твердо усвоил, что, если есть возможность обедать сразу в двух местах, пренебрегать ею не стоит.

Так вот к зиме и вырос в здоровенного борова...

КАК ЭТО БЫЛО

Гол имени Бахрамова

Финальный матч чемпионата мира в Англии 1966 года признают самым красивым среди всех ему подобных. Не знает он себе равных и по части драматизма. Чего стоит эпизод на последней минуте основного времени, когда немцы в своем стиле затолкали мяч в ворота. А знаменитый эпизод, случившийся на 100-й минуте, и вовсе обсуждается и по сей день.

Исход финала фактически предрешил советский лайсмен (судья на линии) Тофик Бахрамов. С его "подачи" главный арбитр матча Англия - ФРГ швейцарец Динст засчитал гол-фантом Джеффи Херста в ворота немцев. Это произошло на 10-й минуте добавочного времени при счете 2:2. Выйдя вперед, хозяева чемпионата забили на последней минуте еще один мяч и стали чемпионами мира. А было так.

После удара Херста мяч попал в перекладину, срикошетил отвесно на газон и выскочил в поле. Удар был настолько сильным, что невооруженному человеческому глазу крайне трудно было определить, пересек ли мяч после отскока линию ворот. Динст передоверил вынесение ответственнейшего решения Бахрамову, тот решительно показал на центр. Это значило: гол засчитан.

Ни один другой спорный эпизод в истории футбола не вызывал столь жарких дискуссий. Однозначного мнения не было: англичане считали решение Бахрамова правильным, немцы, естественно, придерживались обратного, наградив нашего арбитра прозвищем "Мистер цвай-драй".

Спустя три с лишним десятилетия возможности техники по имеющейся видеозаписи вроде бы сумели вынести однозначный вердикт: мяч линию ворот не пересекал и гол был забит неправильно. Но об авторитетности такой экспертизы судить трудно.

ТАЙМ-АУТ

Бывший боксер рассказывал даме о своей жизни. Потом она его спросила:

- А где вы еще бывали, кроме Нокаута и Нокдауна?

***

Непредвиденный казус произошел на встрече шахматистов Петрова и Сидорова, известного своим скверным характером. Половина фигур скандалиста перешла на сторону белых.

***

Врач - травмированному футболисту:

- Теперь согните колено.

- В какую сторону, доктор?

***

Чемпионат мира, групповой этап, Москва.

- Пап, а корейцы умеют играть в футбол?

- Нет, сынок, это фантастика. Сеул.

- Пап, а русские выйдут из группы?

- Нет, сынок, это фантастика.

Валерий ЛЯМКИН

Футбольная жизнь

ЗВАНЫЙ ГОСТЬ

"Хрустальная" голова Владимира Кобзева

- А в каком возрасте вы начали заниматься футболом?

- В спортшколу "Динамо" записался в 1969 году. Позже на базе школьников 1959-60 годов рождения у нас сложилась очень хорошая юношеская команда - многие затем стали играть в футбол профессионально: Черкасов, Свит, Кретер, Расчитаев, Пышнограй, Квасов, Апасов, Боков... Особенно здорово наша команда провела сезон 1976 года - в Сумгаите мы были третьими в финале первенства СССР среди ДЮСШ, а в Минске заняли второе место в первенстве Центрального совета "Динамо", выступая в одной компании с динамовцами Москвы, Минска, Тбилиси и Киева! Нас встречали в Барнауле как героев. И уже на следующий год всех взяли на сборы команды мастеров в Чимкент.

Выезжали туда двумя командами: основным составом и дублирующим, в котором я был вратарем. И, может, вратарем бы и остался, не вмешайся в судьбу случай. Во время прогулки по городу произошел инцидент с местной шпаной, в драке я повредил руку. Чтобы полноценно участвовать в сборах, попросил тренера Виктора Алексеевича Садовникова поставить меня в контрольном матче в линию атаки. Забил гол в одной игре, в другой - появилась уверенность. Моя результативность и уверенность в своих силах не остались без внимания главного тренера мастеров "Динамо" Владимира Скориченко. Это он в общем-то и создал костяк команды, которая позже, уже с Фомичевым, стала двукратным чемпионом зонального первенства СССР.

Сезон 1977 года я провел, как и все новички, выходя на замену. Из всех молодых самым перспективным считался Володя Боков, которого уже в то время брали играть за юношескую сборную РСФСР, он выезжал на матчи в Корею. А через год и меня взяли в эту сборную. На турнире "Переправа" я хорошо себя зарекомендовал. На меня обратило внимание московское "Динамо", алма-атинский "Кайрат". Станислав Францевич Каминский, в ту пору главный тренер "Кайрата", даже приходил ко мне домой с приглашением перейти в его команду. Но мне хотелось сначала утвердиться в родном барнаульском "Динамо". В 1978 году это удалось, за сезон я сумел забить 8 голов. Через год уже был твердо игроком основного состава и в конце сезона получил приглашение в "Крылья Советов", которые бились за выживание в высшей лиге.

- Наверное, предлагали хорошие условия?

- По тем временам у меня были запросы скромными: попросил "сделать" мне армию и помочь поступить в институт. Однако в Куйбышеве (теперешней Самаре. - **Прим. ред**) долго не задержался. "Динамо" сумело меня вернуть, так как "Крылья Советов" выбыли из высшей лиги.

- Как приняло родное "Динамо"?

- По возвращении из Куйбышева меня взяли в Барнауле в армию и оставили в команде на "гражданке". Как раз в это время произошла смена руководства, и команду возглавил Фомичев. Я считался "беженцем" (оставившим самолично команду, что тогда не приветствовалось) и ожидал опалы, но Василий Сергеевич отнесся ко мне с пониманием и на первом же собрании команды я услышал свою фамилию среди тех игроков, у которых самые высокие денежные оклады. Это был кредит доверия. Вообще Фомичев много со мной возился. Когда я сломал ногу, он занимался со мной по специальному плану. Обычно в таких случаях футболист готовится к возвращению в большой футбол сам, а тренер его не замечает. А тут главный тренер индивидуально занимается с травмированным игроком - я такого ни до, ни после не видел! Восстановился я через месяц. При Фомичеве мы очень много работали над конкретным упражнением: если отрабатывали удары по воротам, то били по ним 30-40 минут подряд. С позиции сегодняшнего дня могу сказать, что, может, это был и перебор. Но мы неукоснительно выполняли все, что предлагалось - Фомичев был непререкаемым авторитетом.

В чемпионском для барнаульского "Динамо" 1980 году турнир проводился в четыре круга. Причем спаренные матчи были через день, и удержаться в лидерах могла только хорошо физически подготовленная команда, имеющая больший подбор равноценных игроков. Мы были именно такой командой. Соперники к концу чемпионата так подсели, что мы финишировали на первой позиции с большим отрывом.

- И вновь приглашают в команду высшей лиги, и вы уезжаете из Барнаула...

- Сохранить чемпионский состав Фомичеву было трудно. На барнаульских футболистов сразу поднялся спрос, посыпались заманчивые предложения. Так в начале 1981 года я оказался в московском "Динамо". Все в именитом клубе складывалось поначалу удачно, я играл в основном составе с такими мастерами, как Пильгуй, Гонтарь, Бубнов, Газзаев, Минаев, Аджоев, Латыш, Толстых, Маховиков, Новиков, Петрушин. Мы вышли в полуфинал Кубка СССР, за что и получил звание мастера спорта. Но вскоре случился второй перелом ноги, и в июне я уже вернулся в Барнаул. Динамовцы шли тогда на 5-6-м месте, но нам удалось наверстать упущенное. Восстановив здоровье, я сыграл в 27 оставшихся матчах, забил 18 мячей, и мы вновь стали чемпионами зоны. Короткое пребывание в московском "Динамо" дало мне очень многое: на уровне второй лиги я делал буквально что хотел. Разница в классе между высшей и второй лигой была сумасшедшей.

- Но ведь и тогда во второй лиге было много сильных игроков?

- Поэтому тот футбол и был более привлекательным, чем нынешний. Возьмем, к примеру, красноярца Александра Кишиневского, который спокойно мог с ходу обыграть пару-тройку защитников. Таким же был Валера Толчев из Омска, Андрей Семеренко из Благовещенска, наш Валерий Белозерский. Очень много было интересных игроков. Из них и составлялись различные сборные РСФСР.

- А вам приходилось за них играть?

- При тренере Салькове я играл в сборной клубов СССР, считай, в национальной команде-2. Мы ездили в Индию, Гонконг, Бангладеш. Футбол дал мне возможность посмотреть мир. Я был почти во всех странах Европы. Играл против команд высокого класса.

- Вы уже говорите о выступлениях в составе столичного "Торпедо"?

- Да. С этой командой связана основная часть моей карьеры в высшей лиге советского футбола. Но до этого в 1982 году я из Барнаула переехал в Краснодар и играл там еще за "Кубань" в высшей лиге. Стал ее лучшим бомбардиром, забив 8 мячей. Команду в городе очень любили, на футбол собиралось 35-40 тысяч зрителей. Курировал "Кубань" сам первый секретарь Краснодарского крайкома Медунов. Однако команде не удалось удержаться в высшей лиге, я перешел в "Торпедо".

В столичном клубе был, естественно, уже другой подбор игроков, другие финансовые возможности, другие задачи. Да и тренер у нас был известный - Валентин Иванов. При нем мы не опускались ниже шестого места. Только когда Кубок СССР в 1986 году выиграли, то заняли в чемпионате 9-е место. Довелось поиграть в одной команде с Чановым, Полукаровым, Шавейко, Петраковым, Пригодой, Суслопаровым, Редкоусом, Гостениным, Петренко, Курганoвым, Сарычевым, Хариным, Буряком, братьями Савичевыми, Сочновым, Шавло, Ширинбеко-вым. Всех сразу и не перечислишь.

- А кто из футболистов, выступавших в одно с вами время, был близок к вашему идеалу?

- Из зарубежных я бы отметил Ван Бастена, из советских - Олега Блохина. Вот кто прибавлял в мастерстве от сезона к сезону. Или взять Леню Буряка, который и в игре, и в жизни мог служить примером для подражания. Всегда одет с иголочки, элегантный, умный, хотелось быть на него похожим. Не случайно сейчас он тренер сборной Украины. Игра Юрия Гаврилова - шедевр! Смотрел на таких футболистов и хотелось работать над собой бесконечно.

- Почему вы ушли из "Торпедо" в 29 лет?

- Накопилась психологическая усталость. Мне даже не хотелось слышать свою фамилию, когда диктор объявлял по стадиону составы играющих команд. Наступил период апатии. Я уехал из Москвы служить в Польшу - и там играл в свое удовольствие за Северную группу войск.

В одном из матчей с польской командой забил три мяча, меня пригласили бесплатно поиграть за какой-то польский любительский клуб. К этому моменту уже отдохнул от большого футбола, опять появился интерес. Когда же стали выводить войска из Польши, меня пригласили уже в профессиональную команду "Замощь", которая ставила задачу выйти из второй лиги в первую. Эту задачу мы выполнили, а меня пригласили в варшавскую "Полонию", где я отыграл с 1991 по 1993 год. А в 1994 году заканчивал играть в России - в Набережных Челнах. Правда, после этого еще не удержался от экзотической командировки в Бангладеш, где стал чемпионом страны. Чемпионат там идет четыре месяца и вызывает у местного населения громадный интерес. Для сведения - средняя посещаемость матча составляла 80 тысяч зрителей. Болельщики команд занимают противоположные трибуны и очень горячо поддерживают футболистов. После окончания игры бывало, что футболисты находились по 2-3 часа в центре поля, чтобы до них не долетел камень или еще что.

- Владимир Васильевич, вы очень много всего повидали, а что запомнилось больше всего?

- Конечно, гол в финале Кубка СССР, который я в 86-м году забил головой в ворота донецкого вратаря Сергея Золотницкого. Кстати, тогда я вышел на замену вместо Редкоуса и был сильно обижен на тренера Иванова за то, что тот не доверил мне место в стартовом составе. Видимо, спортивная злость и воплотилась в гол.

- Тот решающий мяч назвали "хрустальным", так как Кубок СССР был сделан из хрусталя. А раз гол был забит вашей головой, то и ее назвали "хрустальной".

- Ну, это уже народное творчество, некоторые умельцы даже песню по этому поводу сочинили.

- Довольны ли вы своей футбольной карьерой?

- В целом для футболиста с периферии карьера сложилась удачно. Спасибо моей семье - за крепкий тыл. Да и тренерская работа в "Торпедо" с юношами тоже складывалась неплохо. Некоторые из моей команды играют за молодежную сборную России. Предложение переехать из Москвы в Барнаул и возглавить барнаульское "Динамо" я воспринял как честь - так как всегда был благодарен "Динамо" за то, что эта команда дала мне путевку в большую футбольную жизнь. Как тренеру мне не все пока удается, но очень хочется, чтобы с нашей командой опять считались. В каждой игре мы пытаемся победить. Думаю, что это самое главное. Будет характер - будут и результаты.

Фото Александра ВОЛОБУЕВА.

Владимир Кобзев молодому нападающему Григорию Дорошенко: - Сделать надо так...

НАША СПРАВКА: Кобзев Владимир Васильевич. Родился 29.11.1959 г. в Барнауле. Воспитанник детской спортивной школы "Динамо" (тренеры - Алексей Каркавин, затем - Виктор Садовников). В команде мастеров "Динамо" играл в 1977-81 годах (142 матча - 48 голов). В составе барнаульской команды стал двукратным чемпионом зонального турнира первенства СССР - в 1980 и 1981 годах.

Выступал в командах высшей лиги СССР и России: "Крылья Советов" (Куйбышев), "Динамо" (Москва), "Кубань" (Краснодар), "Торпедо" (Москва), "Ростсельмаш" (Ростов-на-Дону), "Пахтакор" (Ташкент), "КамАЗ" (Набережные Челны). Всего провел 197 матчей, забил 35 голов. Обладатель Кубка СССР 1986 года.

Мастер спорта СССР. Окончил Московский областной институт физической культуры и Высшую школу тренеров. С 2001 года работает главным тренером барнаульского "Динамо".

Женат. Двое детей.

(Начало на 2-й стр.)

МАТЧИ ВЕКА

Битва N 3

Болельщики со стажем помнят: в 1970 и 1984 годах СССР шахматный успешно сражался в "матчах века" со сборной остального мира.

В первом советские гроссмейстеры победили со счетом 20,5:19,5, во втором - 21:19. В матче-70 нашу сборную возглавляли Б.Спасский и Т.Петросян, в 84-м - А.Карпов и Г.Каспаров. А в новом "матче века" (он пройдет 8-12 сентября в Москве) во главе сборной России будут три "К" (первую доску скорее всего займет чемпион мира по "классической" версии Владимир Крамник). Битва N 3 в отличие от двух предыдущих "матчей века" пройдет в режиме "быстрых" шахмат (по 25 минут на партию) и по шевенингенской системе (каждый российский гроссмейстер сыграет с каждым участником сборной мира).

И еще одно немаловажное отличие: в нынешней сборной мира (в предварительном списке - пока 16 кандидатур) высок процент бывших наших соотечественников. Уже дали согласие сыграть "за мир" украинцы, нынешний чемпион мира по версии ФИДЕ юный Руслан Пономарев; вице-чемпион по этой же версии Василий Иванчук, бывший минчанин Борис Гельфанд (Израиль) и земляк Михаила Таля бывший рижанин Алексей Широв (Испания). Так, может, правильнее-то назвать предстоящий матч (его планируют провести в Кремлевском Дворце съездов) открытым чемпионатом бывшего СССР?

8-й тур

ЧЕМПИОНАТ-2002

Гроссмейстер против... носорога

Югославского гроссмейстера Бору (Бориса) Костича всю жизнь тянуло к перемене мест и на разные приключения.

Оперившись как шахматист в европейских турнирах, он в 1913 году отправился в Соединенные Штаты Америки, по которым гастролировал в течение шести лет. В эти же годы он преподавал шахматы в Академии Генерального штаба вооруженных сил Аргентины - по просьбе военного министра этой южноамериканской страны. Вернувшись в Европу, Костич на некоторое время обосновался в Италии, став личным шахматным педагогом... гениального певца Карузо! Затем гроссмейстер решил поближе познакомиться с загадочным африканским континентом, как его ни отговаривали родные и друзья. Через какое-то время Бора прислал весточку из Кении, где он, что называется, сменил жанр - стал охотиться на носорогов!

Насколько это опасно - детально описано в книге замечательного писателя-фантаста Ивана Ефремова "На краю Ойкумены". Главный ее герой белокурый эллин Пандион, красавец-атлет, получает тяжелейшую травму в жестокой схватке с этим свирепым зверем (которого надо было "взять живым"), и еще многих-многих участников того поединка носорог раздавил-покорежил. И вот столь опаснейшие мероприятия не нанесли, видимо, серьезного ущерба "спортивной форме" Костича, поскольку по возвращении домой он сразу же начинает готовиться к новому далекому путешествию. На этот раз - по молодой Стране Советов, взявшей курс на всеобщую шахматизацию пролетариата и крестьянства. В 1924-1926 годах югославский гроссмейстер исколесил СССР вдоль и поперек, побывал и в сибирских городах - Омске, Иркутске, Новосибирске... В Томске (тогдашней столице региона) Костич сыграл несколько партий с местной звездой - студентом университета Михаилом Троновым и предсказал ему большое шахматное будущее. Через пару лет Михаил становится чемпионом Сибири, а затем его имя... исчезает из турнирных сводок. Навсегда. Он полностью переключается на гляциологию (наука о ледниках).

...Пройдут годы. В югославском городе Вршаце, на родине Костича, появится площадь его имени, а в небольшом алтайском городе Змеиногорске, где родился Михаил Тронов, его именем назовут одну из улиц. По молодости Михаил увлекался и шахматной композицией, не раз побеждал во Всесоюзных конкурсах, о чем мы как-то уже рассказывали в шахматных выпусках "АП". И вот одной из его задач мы и открываем очередной, 8-й тур нашего чемпионата.

Задание N 15. Белые начинают и дают мат в три хода (4 очка).

Белые: Крh6, Фе8, Лс5, Кd7, пешки а5, f2, g3 (7 фигур).

Черные: Кре6, Лg5, Са8, пешки b5, с6, d4, е7, g6, h5 (9 фигур).

А следующую хитроумную задачу сочинил соотечественник Костича, гроссмейстер по шахматной композиции Ненад Петрович.

Задание N 16. Белые начинают и дают мат в три хода (5 очков).

Задание N 15

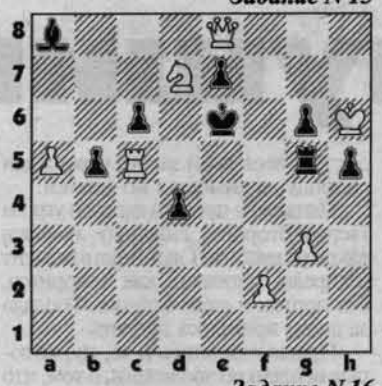

Задание N 16

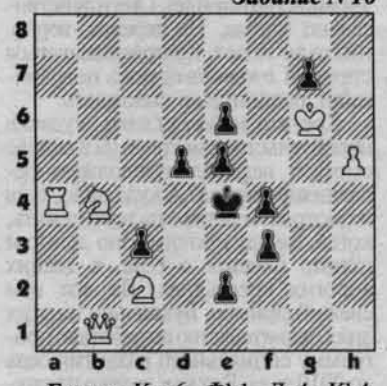

Белые: Крg6, Фb1, Ла4, Кb4, Кс2, пешка h5 (6 фигур).

Черные: Кре4, пешки с3, d5, е6, е5, е2, f4, f3, g7 (9 фигур).

Срок присылки ответов - 20 дней по адресу: 656043, Барнаул, Короленко, 105, редакция газеты "Алтайская правда", "Игротека 64+" с пометкой на конверте или открытке "Шахматный чемпионат".

Желаем успеха!

АБРИС

Вершины Михаила Тронова

Яркая научная биография сегодняшнего "противника" участников нашего чемпионата началась с головокружительных (в буквальном смысле) "практических занятий". В 1914 году Михаил (ему тогда было 23) совершил первовосхождение на Белуху. Рядом с ним в том историческом походе карабкался по склонам самой высокой алтайской горы (4506 м) его брат Борис, также впоследствии доктор наук (кстати, его фонд есть в краевом архиве). А Михаил защитил докторскую не будучи кандидатом наук - настолько глубокий материал по оледенению высокогорного Алтая был им собран и исследован (и отнюдь не на чужом опыте - талантливый ученый не вылазил из экспедиций к самым труднодоступным ледникам).

...Оставив "серьезные" шахматы, профессор Тронов тем не менее сохранил привязанность к мудрой игре: "прибивал" профессорско-преподавательский состав Томского университета (до конца своих дней он сохранял силу кандидата в мастера, подчас устраивал в университетском коридоре "блиц" вслепую - то есть не глядел во время игры на доску). Играл и в заоблачных высях - после трудного маршрута у экспедиционной кухни.

ОТ БАРНАУЛА ДО ОКРАИН

Аня Ионова по-прежнему в лидерах!

Да, 11-летняя шахматистка из Тальменского района (ст. Воронежская-Молодежная) уже на протяжении пяти туров бьет точно в цель!

Кроме Ани, еще 80 участников нашего чемпионата сохраняют все шансы занять верхнюю ступеньку "пьедестала почета", среди них - А.Коротеев (Целинное), шахматный клуб "Троянский конь" (руководитель А.Крянга) из села Солонешное, С.Бельмесов (с-з "Беловский" Троицкого р-на), Ю.Хорошун (с.Б-Ключи Первомайского р-на), А.Сурков (Косиха), А.Грушихин (Троицкое), А.Гайдабура (Родино), И.Карназеев (с.Карпово Краснощековского р-на), В.Бычков (Новоалтайка), А.Пантюков (Славгород), Н.Егоров (с.Хабазино Топчихинского р-на), А.Печатнов (с.Нижняя Чуманка Баевского р-на, А.Чепурин (с.Юдиха Тюменцевского р-на), О.Железков (п.Украинский Косихинского р-на), П.Ведринцев (п.Малиновский Завьяловского р-на), Е.Колпаков (с.Леньки Благовещенского р-на), А.Тепляков (с.Точильное Смоленского р-на), Г.Котенков (с. Маралиха Краснощековского р-на), И.Лохин (Поспелиха), Н.Лебедев (Топчихинский р-н), Н.Аверин (с.Новоегорьевское Егорьевского р-на), Ю.Потапов (с.Озерки Тальменского р-на), М.Знакоманов (Кулунда), В.Бондаренко (с.Моховское Алейского р-на), В.Крутенко (с.Чернавка Бурлинского р-на), Ю.Побединский (с.Первомайское Егорьевского р-на), И.Старыгин (Тальменка), А.Грицаев (Табуны), Г.Александров (Быстрый Исток), барнаульцы А. и Л.Козловы, Н.Вегера, А.Ветохин, Ю.Никонов, Ю.Юдаков, В.Костров, Ю.Белоногов, Г.Кулыгин, Н.Евстигнеев, Е.Нестеренко, А.Рябцев и другие.

На один из главных призов чемпионата-2002 реально претендует 90-летний профессор Алтайского технического университета лауреат Государственной премии Николай Леонтьевич Вегера.

Лидерам "дышат в затылок" примерно 20 участников, допустивших 1-2 осечки. И они вполне могут "достать" один из призов, ведь самое главное на чемпионате только начинается!

ПРОВЕРКА

IV тур

N 7. Увы, при публикации этого задания была допущена неточность: черная пешка f5 должна находиться на f6 (тогда к цели ведет 1.Kh4!). 22 мая задача Э.Ласкера была опубликована в "АП" в исправленном виде (на 4-й странице), но для некоторых читателей это прошло незамеченным... Поэтому жюри приняло решение не учитывать ответы на злополучное 7-е задание.

N 8. 1. Фg8!

V тур

N 9. 1.Cb6! Kb7 2.Kpb1!

N 10. 1.Kd8! Kpd8 2.Лс5, 1...Kpc8 2.Kd5, а если 1...Kpd6, то 2.Лс5! (самый красивый вариант).

РАЗ - И В ДАМКИ

Особое мнение Эдгара По

В своем классическом рассказе "Убийство на улице Морг" знаменитый американский писатель позволил себе весьма уничижительно отозваться о шахматах, как об игре, в которой побеждает не тот, кто лучше анализирует, а более внимательный.

В шахматах сложность, утверждал По, нередко принимается за глубину. "Другое дело - шашки, где... успех зависит главным образом от сметливости". Конечно, многочисленные поклонники шахмат с такой оценкой их любимой игры не согласятся, но то, что Эдгар По расточал похвалы шашечной игре, - не случайно. Много лет спустя известный советский математик профессор С.Голубев пришел к выводу, что "если в СССР ежедневно будет играть в шашки все население обоего пола, включая грудных младенцев и дряхлых стариков, каждый по двадцать партий в день, то они смогут исчерпать все число возможных шашечных положений не ранее как за 60000 триллионов лет! Это при условии, что в их игре не будут повторяться одинаковые партии".

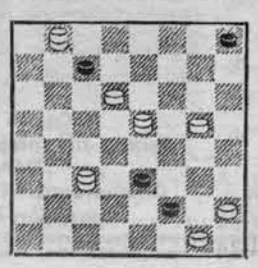

На диаграмме - задача еще одного верного шашечного "подданного" русского мастера А.Шошина.

Белые: дамки b8, с3, е5, простые d6, g5, g1, h2.

Черные: простые с7, е3, f2, h8.

Задание: запереть дамку и простую.

ЗА ДОСКОЙ И НА ПОЛЕ

Что сильней - голова или ноги?

О гроссмейстерах, разрывающихся между двумя страстями -шахматами и футболом, "Игротека" уже как-то рассказывала.

Напомним: гроссмейстер Симен Агдестейн, шахматист N 1 Норвегии, до недавнего времени играл и за национальную сборную по футболу. А неподражаемый Светозар Глигорич (один из претендентов на шахматную корону в 60-е годы) по молодости играл за белградский клуб "Партизан" и мог шарахнуть из-за штрафной площадки в "девятку" - настолько мощным он обладал ударом! А вот шашисты-футболисты - были такие двоеборцы? Да! Самый известный, пожалуй, - Евгений Семенов. Игрок знаменитого футбольного клуба "Торпедо", одновременно - лучший шашист московских автозаводцев. Правда, это было еще до войны... В одном из шашечных бюллетеней тех лет Семенову были посвящены такие стихи:

Чудо природы
Знаменитый шашист
И лихой футболист,
Перед ним все открыты дороги!
В каждом деле хорош,
И никак не поймешь,
Что сильней - голова или ноги?

НА 65-М ПОЛЕ

Из официантов - в шашечные корифеи

В XVIII веке центром едва ли не всей мировой шахматной жизни было кафе "Режанс", разместившееся в самом центре Парижа. Здесь блистал сам Филидор, тогдашний некоронованный чемпион мира...

В "Режансе" частенько рубились за шахматными столиками Вольтер, Руссо, Дидро. Это все в общем-то довольно известные факты. Менее известно, что и шашисты-стоклеточники имели в Париже XVIII века свой "Режанс". Едва ли не самым искусным парижским игроком на большой шашечной доске был в ту пору официант одного из кафе по фамилии Манури. Вдохновившись шахматной славой "Режанса", он открыл кафе шашечного "профиля"! К Манури стали заглядывать на огонек как местные шашисты-стоклеточники, так и приезжие. Владелец шашечного кафе внес большой вклад в теорию "больших" шашек, известен его трактат от 1770 года, кроме того, Манури - автор цифровой нотации "стоклеток", используемой и в наши дни.

Ведущий выпуска - Владимир НЕЙШТАДТ.

Борис РОЖДЕСТВЕНСКИЙ

Фельетон

ТИТАНИК

Феодалы из Глушинки

О том, что случилось в Глушинке, люди судачат по-разному, у кого насколько тяму хватает. Кто-то, как, например, скотник Пахом, винит во всем новокупленного быка, с которого-де все пошло и поехало. Кто-то по привычке на правительство кивает, которое, мол, только городами занимается, а о разных Глушинках вовсе забыло. Ну, а шибко умные талдычат о какой-то эволюции, согласно которой жизнь пошла вспять и надо загодя подбирать и оборудовать деревья для переселения и начинать отращивать хвосты.

Ну, а я постараюсь обрисовать всю историю по порядку и с полной, как сейчас принято говорить, прозрачностью.

В общем, где-то еще в восьмидесятых глушинский колхоз кое-как сколотил средств и приобрел породистого быка-производителя, здоровущего такого бугая и косматого, как зубр. Тощие, не знавшие крепкого мужского копыта глушинские коровенки сразу оживились.

Кто-то из учителей местной школы, кажись, зоолог и он же историк, предложил окрестить быка Феодалом. Ведь и загон ему отдельный сделали с телевизором, чтоб смотреть программу "В мире животных", и целая бригада мужиков обслуживает, заготовляет лучшее сено, мешанку разную делает, чтоб производитель был всегда на боевом, так сказать, взводе. Телок к Феодалу (на конкурсной основе) стали пригонять со всей округи, и он с охотой принимал их. Вскоре повсюду стали появляться косматые феодальчики. И вправду, чем не феодал?

Но тут на беду в Глушинку приехали из райкома (тогда они еще существовали) сразу Первый и Второй. Колхозникам припрятать бы на время Феодала, а они его по дурости-то напоказ выставили: вот, мол, какой у нас бугай, с ним-де, с Феодалом, мы только и зажили и еще бы таких Феодалов заиметь поболе...

Перво-Второй в великий гнев вошли:

- Мы уже в развитом социализме живем и скоро в светлое будущее войдем! Не чувствуете разве, как с каждым днем все лучше, радостнее жить? А вы феодализм вдруг стали разводить. На мясокомбинат его! Немедля! Хоть промышленность заработает.

Ну, в деревне, конечно, все перепугались. Каким-то чутьем тревога дошла и до Феодала, и он в упор не стал замечать телочек.

Но тут, к счастью, время быстро сменилось. Райкомов не стало, и на улицы гурьбой вывалились демократы, как вроде с неба упали. Свобода!.. Свобода!.. Феодал, видать, тоже на радостях, весь свой загон, утверждая свободу, переломал до щепки.

Однако не прошла даром и угроза Перво-Второго. Повсюду начался такой развал, что Глушинка в момент захирела, осталась, как говорится, без порток и даже бедного Феодала за долги пришлось продать.

Правы оказались и те, ну, которые вещали об эволюции, о том, что жизнь вспять пойдет. Она и действительно пошла. На деревья, верно, никто не полез, но приглядываться стали. И с хвостами пока повременили, решили еще подождать.

Кое-кто может сказать: куда же правительство смотрело да и сейчас смотрит, ведь село продолжает феодализироваться? А куда надо, туда и смотрит, и нечего на него пенять, когда, между прочим, оно денно и нощно печется о селе, о наших дорогих крестьянах. Да вот вам свежий пример. Буквально на этих днях правительство выработало программу социального развития села до 2010 года. Вот как далеко шагнули! А в ней, этой программе, со всей демократической прозрачностью и суперчестностью сказано, что жизнь российской глубинки недалеко ушла от условий позднего феодализма. И дальше пошли в программе цветные картинки: в глубинку эшелонами идет техника, банкиры прямо на горбах тащат деньги, тут и там возникают школы, больницы, а уж дороги какие протягиваются в несколько рядов...

> ... колхоз кое-как сколотил средств и приобрел породистого быка-производителя, здоровущего такого бугая и косматого, как зубр. Тощие, не знавшие крепкого мужского копыта глушинские коровенки сразу оживились.

В общем, не выдержала у меня душа, и поскольку Глушинка у нас в губернии является самой настоящей феодальной глубинкой, я и решил туда поехать, заглянуть, так сказать, в прошлое матушки-России и посмотреть на зарождение нового.

При въезде в деревню в глаза бросались фанерные листы. На первом значилось: "Товарищи, только ударным трудом укрепим наш колхоз!" (перечеркнуто крест-накрест). На втором, перекрещенном уже вдоль и поперек, с трудом различалось: "Граждане, имейте совесть, не тащите последнего!" Третий лишь сиял свежей краской: "Господа, помогите селу: кто чем может." А рядом стоял ящик, на дне которого во множестве валялись пивные и водочные пробки.

Ну, а дальше все обстояло, как и в правительственной программе, "Деревня возвращается к натуральному хозяйству... Повсюду царит запустение, закрыты клубы, медпункты, и всюду грязь и бездорожье..."

Между прочим, в удачное время я попал в Глушинку. На площади как раз шумел сход и обсуждалась та самая правительственная программа о социальном развитии села. И что удивительно, на трибуне оказались старые знакомые - Перво-Второй, только представляли уже не секретарей райкома, а помдепов, так сказать, осуществляли связь народа с депутатами. Они, как и прежде, вещали не щадя голоса:

- Ну, привалило вам, мужики, счастьице! Через десяток, ну, может, чуть больше лет заживете лучше, чем в этих... э-э, Помиратах, где в белых одеждах и тапочках ходят!

Оратор хотел сказать что-то еще, но тут к трибуне прорвалась языкастая баба Дуня, бывшая скотница:

- Погодь, милок, о Помиратах и тапочках. Не надо нам их, при быке Феодале нам лучше жилось, возвращайте нам его обратно, пусть уж будет у нас этот феодализм!

Площадь радостно загудела:

- Правильно!.. Феодала! Сами надевайте белые тапочки!

Перво-Второй не знали куда и деваться. Разговора с народом не получалось.

А тут еще зоо-историк Антон Правый возник:

- Вот тут в программе, - сказал он, обращаясь к Перво-Второму, -говорится, что в России традиционные две беды, и с одной из них, с дорог, значит, социальные изменения и начнутся. А вот скажите, что это за еще одна беда и почему о ней ничего не говорится и средств на ее выправление или уничтожение не запланировано, как на дороги?

Перво-Второй совсем растерялись и попытались хоть что-то сказать:

- Н-ну, беда это давняя, о ней и говорить бы не стоило, да и называется она тоже на букву "Д"...

На площади засмеялись, посыпались реплики:

- Да знаем мы, что это за "Д" такие, их и у нас, и везде полно. От них в основном мы и страдаем. А вот как сделать, чтоб их не было?

И снова баба Дуня завладела трибуной:

- Я знаю, что надо сделать: не выбирать этих "Д" никуда, ни в какие учреждения!

Скотник Пахом перекрыл всех своим басом:

- Вот ты, Дунька, и есть самая "Д"! А как мы распознаем, кто "Д", а кто нет? На вид-то или на речи они все умные-преумные, как вот некоторые...

И тут все, словно сговорившись, глянули на трибуну, а там было уже пусто. Только пыль от машины вилась уже далеко от Глушинки.

А деревня, слыхал я, и сейчас продолжает жить своей позднефеодальной жизнью! И вот еще что. "Господа" все же помогли своим землякам и купили им быка. Вот зверюга! Да, чуть не забыл. Программа-то стала действовать. В Глушинку привезли полуторку щебенки, дорогу станут прокладывать.

На досуге

Кроссворд

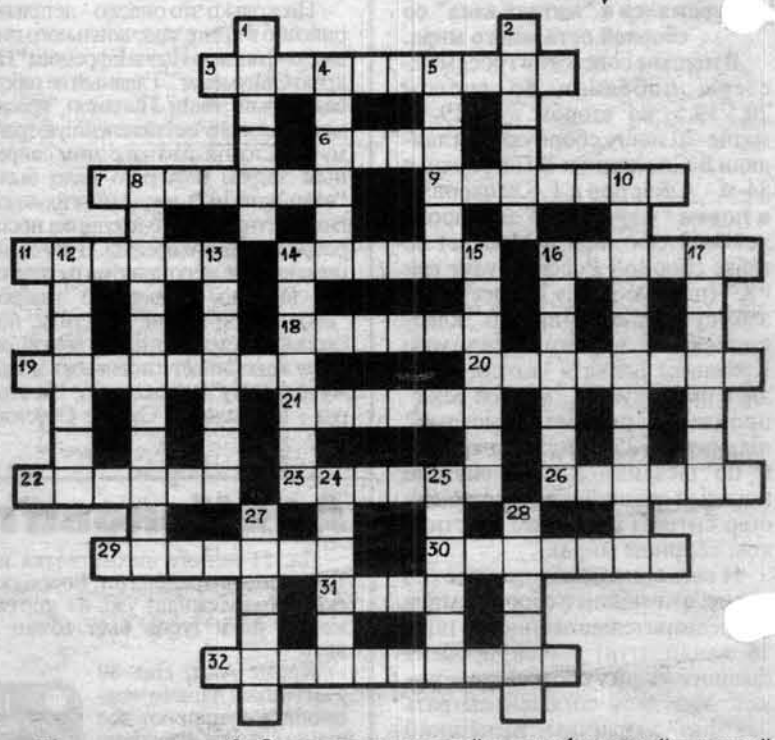

По горизонтали: 3. Основатель русской географической научной школы. 6. Испытания, исследования. 7. Город в Болгарии, в котором проводились фестивали юмора. 9. Начальная буква имени, отчества, фамилии. 11. Цветная полоса, нашивка на фирменных брюках. 14. Птица семейства веслоногих. 16. Крупное листопадное дерево. 18. Планета. 19. Сатирический журнал. 20. Остров в Индийском океане. 21. Водоплавающая птица семейства пастушковых. 22. Герметически запаянный сосуд для хранения лекарств, растворов. 23. Денежная единица страны. 26. Командир партизанского соединения, дважды Герой Советского Союза. 29. Малая планета. 30. Действующее лицо в опере Т.Хренникова "В бурю". 31. Полярная морская утка. 32. Комическое или сатирическое произведение.

По вертикали: 1. Венгерский композитор, пианист. 2. Дипломатическая делегация специального назначения. 4. Густое сладкое вещество, получаемое из крахмала. 5. Обличающая, бичующая ирония. 8. Способ расположения и порядок чередования пальцев при игре на музыкальном инструменте. 10. Переложение музыкального произведения для исполнения на другом инструменте. 12. Краткое выразительное изречение. 13. Промысловая морская рыба. 14. Автор картины "Последний день Помпеи". 15. Река в Индии. 16. Орган движения водных животных. 17 Положение, применяемое без доказательств. 24. Река на Кавказе. 25. Высокая степень одаренности. 27. Сорт яблок. 28. Военный конвой, охрана, сопровождение.

Ответы на кроссворд, опубликованный в номере за 5 июля с.г.

По горизонтали: 3. Караваджо. 5. Ижма. 6. Кижи. 8. Григорин. 9. Докучаев. 10. Яшин. 12. Педиатр. 15. "Лжец". 16. Гидрогеология. 19. Золя. 20. Алфавит. 23. Кета. 26. Бистрица. 27. Саламури. 28. Гама. 29. Нота. 30. Канарейка.

По вертикали: 1. Маринад. 2. Зарядка. 3. Камов. 4. Округ. 5. Игрушка. 7. Иремень. 11. Намибия. 12. Природа. 13. Индейка. 14. Родонит. 15. Лабинск. 17. Смокинг. 18. Реторта. 21. Флагман. 22. "Выстрел". 24. Ермак. 25. Фауна.

Алтайская правда

Главный редактор О.Н.ШЕВЧУК.

Редакционная коллегия: А.С. АСТАПОВ, В.В. ДВОРЯНКИН, А.С. ГЕРАСИМОВ (зам.главного редактора), Е.Н. ЖУКОВА (ответственный секретарь), И.Г. СЕМЫКИН, В.А. СИНОЛИЦ (первый зам. главного редактора).

УЧРЕДИТЕЛИ: краевой Совет народных депутатов, администрация Алтайского края и трудовой коллектив редакции

Адрес редакции: 656043, г.Барнаул, ул.Короленко, 105. Телефон для справок по редакции: 35-46-85. Телефон по рекламе: 23-34-78. Адрес в Интернете: www.ap.altairegion.ru E-mail: mail@ap.altai.ru

Расчетный счет: Алтайский банк СБ РФ. г. Барнаул, р/с 40602810202020000209, к/с 30101810200000000604, БИК 040173604, ИНН 2225003653, ОКПО 05905993, ОКОНХ 87100

ТЕЛЕФОНЫ СОБСТВЕННЫХ КОРРЕСПОНДЕНТОВ:

БИЙСК	Е.О.Жукова	- (8-24) 22-51-13;
КАМЕНЬ-НА-ОБИ	И.Н.Микуров	- (8-214) 2-17-58;
КУЛУНДА	Н.И.Гуртенко	- (8-266) 22-4-63;
ПОСПЕЛИХА	Ю.С.Савельев	- (8-256) 22-2-92;
РУБЦОВСК	Л.Н.Стрижкин	- (8-257) 4-64-48;
ТАЛЬМЕНКА	Б.К.Рождественский	- (8-291) 2-76-93;
ЯРОВОЕ	К.К.Сомов	- (8-268) 4-32-55.

НАБОР, ВЕРСТКА, ФОТОВЫВОД В КОМПЬЮТЕРНО-ИЗДАТЕЛЬСКОМ ЦЕНТРЕ РЕДАКЦИИ

Газета выходит во вторник, среду, четверг, пятницу (тройной номер), субботу.

Редакция может публиковать статьи в порядке обсуждения, не разделяя точку зрения автора. За содержание рекламных материалов ответственность несут рекламодатели.

Авторы опубликованных материалов несут полную ответственность за точность приведенных фактов, цитат, экономико-статистических данных, собственных имен, географических названий и прочих сведений. Письма, рукописи, фотоснимки, рисунки не рецензируются и не возвращаются.

Материалы, помеченные значком ☑, публикуются на правах рекламы.

Сдано в печать - в 15.00. Выход по графику - 17.30. Индекс 50300. ТИРАЖ 72.186 экз. Отпечатана в ГИПП «Алтай» (ул. Короленко, 105) на бумаге АО «Соликамскбумпром».

Газета зарегистрирована Западно-Сибирским региональным управлением Комитета РФ по печати от 19.07.1995г. Регистрационное свидетельство №41

Заказ № 1438