Центральная городская библиотека им. В.М. Шукшина

краевая массовая газета

АЛТАЙСКАЯ правда

Газета выходит с 12 августа 1917 года

№ 177 (24078) ЧЕТВЕРГ, 11 ИЮЛЯ 2002 г. Цена в розницу - договорная

МНЕНИЕ ДЕПУТАТА

Валерий ОСТАНИН:

Качественная составляющая законов оставляет желать лучшего

Как известно, у депутатов Государственной думы начались каникулы. Перед отпуском Валерий Останин (фракция "Яблоко", член комитета Госдумы по безопасности) намерен поработать. График достаточно плотный: отчеты перед избирателями, работа в общественных приемных. Прилетев в Барнаул, депутат ГД встретился с журналистами краевых СМИ. Он подчеркнул, что качественная составляющая законов оставляет желать много лучшего. "Виновато", по мнению депутата, изначально плохое качество проектов.

Скажем, к Кодексу об административных правонарушениях было внесено около 4 тысяч поправок. Уголовно-процессуальный кодекс рассматривался на протяжении ряда лет. В него вносились поправки (весом в 8 килограммов). "Физически у депутата нет никакой возможности вникнуть в поправки, если их накануне заседания приносят к тебе в четырех коробках". Ориентироваться приходилось в зале пленарного заседания. Как считает В.Останин, закон получился противоречивым. Вместе с депутатом Сергеем Поповым, известным адвокатом (фракция "Яблоко"), и другими депутатами он сделал запрос в Конституционный суд по поводу конституционности нового Уголовно-процессуального кодекса.

Наибольший резонанс вызвал закон об обороте земель сельскохозяйственного назначения. Ни в одном из трех чтений Валерий Останин этот закон не поддерживал. Считает, что земельные вопросы следует решать с участием всего населения. Это - краеугольный камень нашего государства. Главное свое слово должны были сказать граждане, все субъекты РФ.

А коль скоро эти принципиальные вопросы были попраны, депутат не счел возможным голосовать "за".

Людмила ИЗВЕКОВА.

Анатолий МУРАВЛЕВ, Евгений НАЛИМОВ (фото) — *Опыт* — БЛАГОУСТРОЙСТВО

Марья Ивановна, соседка...

Вот уже три года как второй подъезд обычного заринского дома по улице Железнодорожной, 28 не узнать. В один из вечеров по инициативе жильцов его решили благоустроить. А пример подали Мария Корнилова, работавшая комендантом, и ее дочь Татьяна, проживающая в этом же подъезде. Между прочим, Марию Ивановну избрали старостой подъезда, основной задачей которой со временем стало только строгое соблюдение графика его уборки.

На удивление показала себя молодежь. Мальчишки, например, выбелили стены, а взрослые покрасили стены, вымыли окна. Украсили подъезд с фантазией. Кто-то прикрепил на стене детский рисунок, кто-то поделку из дерева или репродукцию картины. На лестничных площадках поставили скамейки, урны.

Между прочим, этот дом расположен неподалеку от железнодорожного вокзала, двери подъезда не имеют никаких запоров или домофонов. Правда, в первый же вечер после ремонта обнаружилась пропажа корзинки с цветами, висевшей на стене. Но жильцы верно рассудили, что искать ее надо в квартирах этого же дома. После обнаружения провели беседы с соседями по дому и поныне бдительно охраняют дело рук своих. С тех пор ни одна вещь из подъезда не пропала. Даже малые дети ничего не трогают.

Кстати говоря, недавно сделали побелку и в соседнем подъезде. Но в еще один подъезд этого же дома и входить страшно. Как и во многие другие многоэтажные дома Заринска и других городов и поселков. Жаль, что там не живет своя Марья Ивановна...

НА СНИМКАХ: тот самый дом; Мария Корнилова (слева) и Алла Лобанова следят за цветами ежедневно; молодежь дома тоже не стояла в стороне.

ОФИЦИАЛЬНО

Награда

Указом Президента РФ за высокие достижения в производственной деятельности, большой вклад в укрепление дружбы и сотрудничества между народами **орденом Дружбы** награжден **Свечников Виктор Иванович** - глава Шипуновского района.

Почетные звания

За заслуги в области сельского хозяйства и многолетний добросовестный труд почетное звание **"Заслуженный агроном Российской Федерации"** присвоено

Шнелю Владимиру Васильевичу - главному агроному сельскохозяйственного производственного кооператива "Колхоз "Фрунзенский" Завьяловского района.

* * *

Почетное звание **"Заслуженный механизатор сельского хозяйства Российской Федерации"** присвоено:

Аладьину Василию Павловичу - трактористу-машинисту сельскохозяйственного производственного кооператива "Димитровский" Благовещенского района.

Булыге Ивану Павловичу - трактористу-машинисту совхоза "Паклинский" Баевского района.

Дорофееву Алексею Семеновичу - трактористу-машинисту сельскохозяйственного производственного кооператива "Колхоз "Фрунзенский" Завьяловского района.

Измоденову Николаю Николаевичу - трактористу-машинисту общества с ограниченной ответственностью "Верный путь" Новичихинского района.

Кротову Александру Григорьевичу - трактористу-машинисту Павловского сельскохозяйственного колледжа.

Огневу Геннадию Федоровичу - трактористу-машинисту производственного сельскохозяйственного кооператива "Россия" Новичихинского района.

Петрову Анатолию Ивановичу - трактористу-машинисту сельскохозяйственного производственного кооператива "Колхоз "Сибирь" Третьяковского района.

Терре Александру Эммануиловичу - бригадиру тракторно-полеводческой бригады государственного краевого унитарного предприятия "Линевское" Смоленского района.

* * *

Почетное звание **"Заслуженный работник сельского хозяйства Российской Федерации"** присвоено:

Алибурде Алевтине Тимофеевне - оператору машинного доения коров акционерного общества закрытого типа "Мичуринец" Алтайского района.

Бондаревой Валентине Петровне - доярке сельскохозяйственного производственного кооператива "Колхоз "Сибирь" Третьяковского района.

Бузе Галине Федоровне - животноводу акционерного общества закрытого типа "Буревестник" Смоленского района.

Дорожинской Любови Пантелеевне - доярке сельскохозяйственного производственного кооператива "Ударный" Хабарского района.

Садовой Марии Фридриховне - оператору машинного доения коров закрытого акционерного общества "Родина" Топчихинского района.

Толстых Людмиле Николаевне - мастеру машинного доения коров сельскохозяйственного кооператива колхоза "Прогресс" Каменского района.

ХОРОШАЯ НОВОСТЬ — *Школа и время*

Выбрать учебник поможет Интернет

На базе БГПУ создан региональный информационный центр. Что значит это событие для сельских, в первую очередь, школ края? Центр обеспечивает методистам районо, директорам школ, учителям и родителям доступ к самой разнообразной информации в сфере образования, и в первую очередь - книгоизданию.

Учебники сегодня, наверное, самая востребованная книгопродукция: их раскупят при любом дефолте или инфляции. Но учебных пособий по одному предмету сегодня выпускают столько, что трудно разобраться даже специалисту, какой именно учебник выбрать, какого автора, направления. Да, конечно, есть министерские рекомендации: книга такого-то автора обязательная для изучения, а эта может быть предложена только в качестве дополнительной литературы. Но следом за такой рекомендацией могут прислать другую, и там будут уже другие имена. Как тут быть?

Специалисты считают, что с открытием РИЦа решатся многие проблемы. Справедливости ради следует отметить, что система обеспечения учебниками в крае существовала всегда. На местах, в районах, заполняли анкеты, присланные из края. Затем документы отправлялись в центр, где их подвергали анализу, перепроверяли: действительно ли такое количество детей нуждается в бесплатных учебниках? В общем, долгий и усложненный процесс. Сегодня, когда краевой комитет с помощью РИЦа в каждом районо установил компьютеры, подключенные к Интернету, создается база электронных данных по краю, когда информация по электронной почте передается в РИЦ и краевой комитет по образованию - и в результате складывается полная картина - как обеспечена учебниками каждая конкретная школа. Конечная цель этого нововведения - получить скидки от издательства, формируя единый краевой заказ на учебники. Полную информацию о новинках учебного книгоиздания можно найти на специальном сайте в Интернете. Он создан в помощь методистам и родителям: здесь можно не просто узнать о том, что выпущен новый учебник, но и "полистать" его - посмотреть оглавление, аннотацию.

Остается лишь добавить, что создан РИЦ совместными усилиями краевого комитета по образованию и педуниверситета в рамках развития университетского комплекса - единственного за Уралом, получившего статус федеральной экспериментальной площадки. Именно в рамках создания комплекса реализуются в последние годы самые крупные образовательные проекты: информатизация сельских школ, создание информсети учебного книгоиздания, научно-педагогической библиотеки и т.д. Понятно, что все это дорогостоящие проекты - для их реализации удалось привлечь инвестиции правительства и международных организаций, средства спонсоров. Большие деньги вложены в них прежде всего краевой администрацией. А результаты реализации этих проектов может видеть каждый: это новые компьютеры и новые книги в самых отдаленных от центра сельских школах.

Лариса БОРЗДАЯ.

НАШЕ ЗДОРОВЬЕ — *АнтиСПИД*

Чтобы горе-статистика не росла

По данным пресс-службы краевого центра по профилактике и борьбе со СПИДом, у нас зарегистрировано 2661 человек с ВИЧ-инфекцией. Из них 1976 - мужчин, остальные - женщины. Характерен возраст инфицированных: 13 человек (2-14 лет), 195 (15-17), 325 (18-19), 1589 (20-29), 339 (старше 30).

Выявлено, что большинство, то есть 2050 человек инфицировались при внутривенном употреблении наркотиков. Среди ВИЧ-инфицированных 39 - беременные, всего рождено от так называемых ВИЧ-позитивных матерей 46 детей (им окончательный диагноз пока не установлен).

География распространения такова: в Барнауле - 138 человек, Бийске - 1794, Заринске - 132, Новоалтайске - 19. Всего зарегистрировано 62 умерших инфицированных (4 - в стадии СПИД, 7 - туберкулез, 11 - суицид, 15 - отравление наркотическими веществами, 19 - несчастных случаев, 2 - цирроз печени, 3 -соматические заболевания, 1 - отравление парами бензина).

Особую работу по профилактике СПИДа специалисты центра проводят с юношами призывного возраста. В Центральном и Индустриальном районах проведены среди этой категории населения социологические исследования, они показали, что каждый парень слышал о ВИЧ/СПИДе, но вот на конкретные вопросы (о значимости проблемы, путях передачи, безопасном поведении и т.д.) далеко не все смогли ответить. А ведь армия - изолированное мужское общество, здесь происходит резкая смена обстановки, возникают стрессовые ситуации. Это может подтолкнуть на употребление наркотиков, алкоголя, незащищенные сексуальные контакты. Поэтому специалисты краевого центра по профилактике и борьбе со СПИДом и психолог краевого центра медпрофилактики провели в июне в одной из частей просветительскую работу среди военнослужащих срочной службы.

Ольга СЕРИКОВА.

КРАТКО

Деревенские посиделки

Мостовое в Заринском районе - деревенька маленькая, всего дворов тридцать.

Здесь нет ни почты, ни клуба, ни магазина. Даже чтобы купить хлеб, надо добираться до соседней Зыряновки за четыре километра. Но работники Зыряновского Дома культуры не забывают о жителях этой деревни. Недавно они провели здесь посиделки "Мостовинское подворье". Долго в этот вечер по селу разносились музыка и песни.

Борис СИВОЛОБОВ.

И детсад в Притыке будет

Решив превратить бывший детский сад в жилой дом, администрация бурлинского села Притыка передала его под переустройство многодетным и неполным семьям.

После того, как за их счет будут проведены все необходимые ремонтные работы, пять семей справят новоселье. Однако детсад в Притыке все же будет. Если наберется группа дошкольников, она получит приют в здании сельской школы.

Константин СОМОВ.

Конокрады не унимаются

В Поспелихинском районе участились случаи воровства лошадей.

Двоих конокрадов из Рубцовска, орудовавших в поселке Хлебороб, сотрудникам милиции удалось задержать с поличным. Не успели сельчане обсудить это происшествие, как в соседнем селе Котляровка недосчитались трех лошадей и жеребенка. Грабители действуют дерзко, угоняя животных из сараев и загонов.

Юрий САВЕЛЬЕВ.

По материалам НСН — *События и люди* — ХРОНИКА СОБЫТИЙ

Разрешили избираться на третий срок

Конституционный суд (КС) огласил решение по выборам глав субъектов Федерации. Согласно решению КС, отсчет срока пребывания в должности глав субъектов Федерации должен начинаться с октября 1999 года, то есть с момента вступления в силу федерального закона "Об общих принципах организации законодательных (представительных) и исполнительных органов государственной власти субъектов РФ".

Судьбу глав тех субъектов Федерации, в конституциях и уставах которых к моменту принятия этого закона существовала норма, ограничивающая их пребывание в должности двумя сроками, законодатели субъектов Федерации вправе решать самостоятельно. Они будут сами исчислять указанные сроки - с 1999 года или с того момента, когда эта норма появилась в законодательстве региона, отмечается в решении КС. В частности, из решения суда следует, что мэр Москвы Юрий Лужков может баллотироваться еще на один срок, президент Башкирии Муртаза Рахимов и президент Калмыкии Кирсан Илюмжинов - еще на два срока, передает РИА "Новости".

НОВЫЕ ОБВИНЕНИЯ В АДРЕС ПИЛОТОВ ТУ-154

Новые обвинения звучат в адрес российских пилотов в связи с недавней катастрофой в небе над Германией. По мнению профсоюза немецких пилотов, которое приводит радиостанция "Эхо Москвы", экипаж самолета ТУ-154 должен был в любой ситуации следовать указаниям автоматической системы предупреждения столкновений. Само обращение за помощью к диспетчерам было ошибкой. "Сигнал тревоги, подаваемый автоматикой, это главное для экипажа", -считают немецкие летчики. Утверждается, что в кризисных ситуациях "советы диспетчеров - это всего лишь рекомендации". Согласно существующим международным стандартам, пилоты должны следовать указаниям бортовой системы предотвращения столкновений, даже в том случае, если они противоречат распоряжениям диспетчеров, утверждает газета "Вашингтон пост". Показания приборов должны игнорироваться только в том случае, если пилот установил визуальный контакт с приближающимся самолетом и видит, что бортовая система дает заведомо неверные указания.

БУШ ПРИЗЫВАЕТ СВЕРГНУТЬ ХУСЕЙНА

Смена правящего в Багдаде режима является "публично обозначенной политикой нынешнего правительства" США, "и мы используем все имеющиеся средства" для реализации этой задачи. Такое заявление сделал глава американской администрации Джордж Буш, выступая на пресс-конференции в Белом доме, сообщают "Известия". "По моему твердому убеждению, мир станет более безопасным, более мирным" в случае свержения президента Саддама Хусейна, отметил Буш.

ПИТЬ ПИВО В МОСКОВСКОМ ТРАНСПОРТЕ ЗАПРЕТЯТ

За более жесткое отношение к потреблению пива выступает руководство МВД России. Месяц тому назад заместитель главы ведомства Александр Чекалин заявил, что министерство выступит с законодательной инициативой о признании пива алкогольным напитком. Мосгордума со своей стороны решила поддержать начинание правоохранительных органов. Во втором полугодии депутаты намерены принять закон об ответственности за правонарушения в метрополитене и наземном транспорте, в частности, за распитие слабоалкогольных напитков.

ВНИМАНИЕ!

На ипподроме - праздник

14 июля в 13 часов на краевом ипподроме состоится конно-спортивный праздник с участием лучших лошадей и наездников Новосибирской, Кемеровской областей и Алтайского края. В программе розыгрыш главных призов года "Элиты", "Дерби", скачки, бега, показательные выступления, катание детей.

Курсы валют в банках Барнаула на 10 июля 2002 г.

банк	телефон	$ пк.	$ пр.	ЕВРО пк.	ЕВРО пр.
Автобанк	23-24-53	30.80	31.73	30.55	31.60
Агропромкредит	38-90-10	30.85	31.70	30.60	31.50
АЛЬФА-БАНК	39-95-14	31.00	31.75	30.30	31.60
Алтайкапиталбанк	24-79-98	31.25	31.75	30.70	31.75
АРФ КБ «Сибирское ОВК»	62-50-34	31.30	31.70	30.90	31.70
Алтайсбербанк	39-92-64	31.25	31.70	30.70	31.50
д/о «Барнаульский» МКБ «Бийск»	66-87-35	31.25	31.70	30.80	31.70
Урало-Сибирский	65-96-68	31.25	31.70	30.40	31.65
Возрождение	37-86-20	31.20	31.70	30.70	31.60
Газпромбанк	77-80-83	31.20	31.70	30.85	31.70
ГУТА-БАНК	26-98-63	31.20	31.75	30.30	31.50
Зернобанк	26-14-08	31.10	31.80	30.60	31.70
Ж/д фил. Зернобанка	35-88-77	31.25	31.75	30.50	31.70
Импэксбанк	77-78-07	31.15	31.75	30.65	31.55
Мосстройэкономбанк	35-45-63	31.32	31.72	30.80	31.70
Сибакадембанк	24-15-84	30.90	31.77	30.00	31.56
СИБСОЦБАНК	24-17-51	31.33	31.72	31.05	31.70
Собинбанк	36-99-05	31.10	31.75	30.50	31.60
ФорБанк	23-12-12	31.10	31.75	30.80	31.70

Подготовлено Алтайским банковским союзом.

70 лет - традиции и качество!
ОСНОВАН В 1932 ГОДУ
МЕЛЬНИК ®
РЕАЛИЗУЕМ
• муку
• крупы
• макароны
• масло подсолнечное
• комбикорма
• отруби
ЗАКУПАЕМ
• пшеницу
г.РУБЦОВСК (257) 5-34-94
г.БАРНАУЛ (22) 222-314
г.БИЙСК (24) 324-434
Лицензия № 367 от 27.09.2000 г.

ЗАКУПАЕТ, ПРИНИМАЕТ В ПЕРЕРАБОТКУ
ПШЕНИЦУ:
3 кл. клейковина более 25% -1900 р./т
4 кл. - 900 р./т
ГРЕЧИХУ, РОЖЬ, ЯЧМЕНЬ, ОВЕС, ГОРОХ, ПРОСО, ФУРАЖ
на собственных элеваторах
Оплата за зерно, выдача муки и крупы в день сдачи зерна.
Грана
г. Бийск (24) 24-83-84
с. Третьяково (259) 27-4-38
с.Краснощеково (275) 21-5-73
с. Хабары (269) 24-5-98
с. Табуны (267) 22-4-72
г. Змеиногорск (217) 21-3-59
г. Барнаул (22) 26-89-05

АЛЕЙСКЗЕРНОПРОДУКТ
ОТКРЫТОЕ АКЦИОНЕРНОЕ ОБЩЕСТВО
ЗАКУПАЕМ
принимаем в ПЕРЕРАБОТКУ:
нам 70 лет
ПШЕНИЦУ мягкую 3, 4, 5 класса
ПОДСОЛНЕЧНИК
ОВЕС продовольственный
ЯЧМЕНЬ фуражный
Телефоны в Алейске: (253)21-6-82, 21-9-70.
Телефоны в г.Бийске (24) 244-485, в с.Майме (388 44) 21-653.
СУ-40

Алтайский гидрометцентр — ПОГОДА

СЕГОДНЯ днем в крае и Барнауле переменная облачность, преимущественно без осадков. Ветер переменный, слабый. Температура днем плюс 23-28.

В последующие двое суток переменная облачность, местами кратковременные дожди, грозы, по югу края преимущественно без осадков. Ветер западный, умеренный. Температура ночью плюс 10-15, днем - плюс 22-27.

Организация приобретет запасные части к трактору Т-4 по ценам ниже заводских
тел. (8462) 37-97-22, 37-97-00 факс (8462) 79-20-54

Андрей БЕСПАЛОВ — *Задержание* — КРИМИНАЛ

"Послужной список" оказался внушительным

Сутки понадобились бийским милиционерам, чтобы разыскать и задержать преступников, угнавших "Ниву" и совершивших на ней кражу продуктов из магазина села Мало-Енисейское.

Брошенный автомобиль обнаружили трое сотрудников ГИБДД в садоводстве "Металлург". При проверке садовых участков в одном из дачных домиков они наткнулись на трех парней.

В ответ на просьбу предъявить документы те бросились на сотрудников милиции с ножами. Не остановил их даже предупредительный выстрел в воздух. После чего один инспектор ДПС выстрелил на поражение, ранив одного из преступников. Все трое задержаны и находятся под стражей. Выяснилось, что они находились в розыске за совершение тяжких преступлений, среди которых нападение на семью: преступники ворвались в квартиру, жестоко избили и ранили ножом хозяина, его жена получила огнестрельное ранение. Кроме того, ранение из дробовика получил еще один мужчина, обнаруженный на одной из улиц Бийска.

Валерий СЛОБОДЧИКОВ — *Колывань изначальная* — ЗАПОЕТ ЛИ ГУДОК ЗАВОДСКОЙ?

На пороге юбилея

Чем ближе Колывань, тем больше волнения. За четыре года эта земля мне стала родной и близкой. И радуют перемены, произошедшие за последние месяцы.

Жду, когда на горизонте замаячит Синюха. А это уже верный признак, что до Колывани рукой подать.

С обновленным Колыванским камнерезным заводом знакомит Борис Пчелинцев. Загорелое, скуластое лицо старого друга светится радостью.

- Стрижковский-то корпус, как пасхальное яичко, - улыбается главный инженер.

Бывшая шлифовальная фабрика, построенная Филиппом Стрижковым еще в конце XVIII века, и впрямь радует глаз своей обновленностью и опрятностью. Но не только ее коснулись перемены. Борис скороговорит, и я с трудом успеваю записывать. В старом корпусе вновь установлено водоналивное колесо. Для использования энергии заводского пруда смонтирована гидроэлектростанция мощностью 15 кВт. Все цеха оборудованы мощной вентиляцией. И что главное -появилось много новых станков.

Преобразилась и территория завода. Везде асфальт, построена проходная, установлены въездные ворота, укреплены берега речки Белой, отремонтирован дом художника.

Многое сделано и в самом поселке. Подведена под крышу новая школа, продолжается строительство четырех двухквартирных домов. На озере Белом готовится оздоровительная база.

- Строить - значит жить, - говорю Борису Григорьевичу. - А где новых камнерезов взять?

- Будем заботиться и о кадрах, - меняет тему Пчелинцев. - Пока, правда, в новоалтайском училище только два наших студента, но квоты комитета по культуре и туризму имеются. Волнует другое - в училище отсутствует профиль подготовки по камнерезному делу, хотя перспективным планом развития такое направление подготовки кадров обозначено.

- А что из того, что намечалось постановлением администрации края, не выполнено? - продолжаю я пытать главного инженера.

- Скажу откровенно - "Алтайавтодор" выложился на все 100%. Спасибо Леониду Адамовичу Хвоинскому. Большие средства и силы брошены на помощь Колывани. А вот программы краевого телевидения мы до сих пор не видим. Оборудование не установлено из-за отсутствия финансирования. Но бог с ним, с телевидением, - машет рукой Пчелинцев. - Главное, что узаконенной сырьевой базы у Колыванского камнерезного завода, кроме Каменского месторождения гранитов, нет. Деньги, предусмотренные постановлением на

В обновленном цехе.

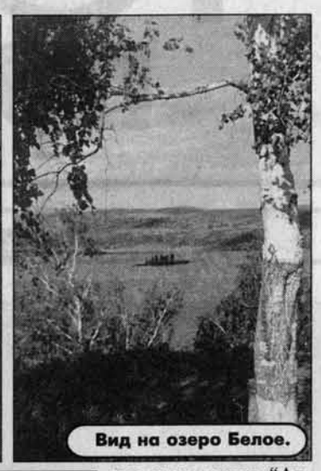
Вид на озеро Белое.

Ученицы шлифовальщиков Надежда Киселева и Людмила Мохова.

Камнерез Владимир Сапрыкин у новой вазы.

финансирование геолого-разведочных и поисково-оценочных работ в сумме 2500 тыс. руб., не выделены.

"Алтайавтодором" за счет средств отчислений на воспроизводство минерально-сырьевой базы проведены поисково-оценочные работы по Байкальскому месторождению диабазов (звонарь) - 440 тыс. руб., Луговскому участку Ревневского месторождения яшм - 307 тыс. руб., Каменскому месторождению гранитов - 408 тыс. руб. Больше возможности профинансировать работы за счет ставок отчислений у "Автодора" нет. А надо еще минимум 1500 тыс. рублей.

Заявки на получение лицензий по месторождениям с необходимой документацией поданы Колыванским камнерезным заводом в комитет природных ресурсов еще 14 июня 2001 года. Дополнительно было письмо главы администрации края к министру природных ресурсов РФ "О выделении Колыванскому камнерезному заводу лицензий на право пользования недрами на бесконкурсной основе". Вопрос не решен в связи с приостановкой выдачи лицензий Министерством природных ресурсов. Так что по этому вопросу вновь требуется вмешательство сверху. Не выделено 500 тыс. рублей из краевого бюджета на приобретение автобуса и автомобиля скорой помощи. А вот со связью стало лучше. "Алтайтелеком" установил дополнительную станцию на 100 номеров. Но, думаю, хватит перечислений. Пойдем лучше смотреть юбилейную вазу.

И вновь встреча со старым знакомым. Верхнюю часть вазы доводит до блеска Володя Сапрыкин. Здесь же Саша Дербенев и Миша Турнаев.

- К юбилею поспеете? - интересуюсь у камнерезов.

- Дело чести, - за всех отвечает Дербенев. - А ты что-то забывать нас стал?

Сашину укоризну я предвидел.

- Не хочу путаться под ногами. К вам на помощь и так полкрая пришло. Вы вот не забудьте с собой взять, когда повезете вазу на всемирную выставку.

- Сначала надо юбилей пережить, - смеется в ответ Дербенев.

- Переживете, - в тон отвечаю я. - Какие ваши годы - всего-то 200 лет.

Колывань - Барнаул
Фото автора и Евгения НАЛИМОВА.

Иван СЕМЫКИН — *Продолжаем разговор* — ЭКОНОМИКА

2. СЭУС: уголь - бизнес непростой

Недавнее интервью в нашей газете с Алексеем МЕЛЬНИКОВЫМ, руководителем компании "Сибирьэнергоуглеснаб", под таким заголовком вызвало много откликов. Были телефонные звонки с просьбой сообщить точный адрес фирмы, где и как можно приобрести уголь, прочую продукцию. Люди благодарили за понимание в решении проблем по заготовке угля для населения и многочисленных котельных накануне предстоящей зимы.

- Руковожу районом уже более десяти лет. Разные схемы заготовки угля пришлось отрабатать, пока не нашли самую оптимальную, - сказал нашему корреспонденту Виктор Швыдкой, глава администрации Табунского района. - Готов теперь ее придерживаться, поскольку она проверена временем.

Многие руководители районов считают: чем больше поставщиков угля, тем лучше. Согласен лишь отчасти. Если кто намерен платить за полученный уголь не полностью, схитрить, смухлевать, при двух десятках поставщиков это сделать проще. Вы обещаете деньги всем и сполна, а потом разводите руками, показывая пальцем на Петра, прося при этом Ивана подождать - следующий расчет, мол, будет с тобой. Но это слишком рискованное дело. Во-первых, вам могут завезти скверного качества топливо, а отказаться вы вряд ли сможете. Во-вторых, при отсутствии в районном бюджете денег для расчета за уголь коммерсанты потребуют с вас сельхозпродукцию по заниженным ценам.

Мы в Табунах уже давно пришли к выводу, что два-три проверенных временем поставщика угля надежнее. С "Сибирьэнергоуглеснабом" работаем давно. Это современная, надежная компания. Самое главное - сотрудники СЭУСа прекрасно понимают нас, селян, все наши многочисленные финансовые проблемы, а потому терпеливо ждут расчетов за уголь. Да, согласен, задолжав еще за прошлый отопительный сезон 2,5 миллиона рублей, мы подводим поставщиков. Но надо отдать должное руководству фирмы, которое осознает, что это не только наша вина, это проблема всей страны: сначала - заработная плата бюджетникам, на уголь - что останется. К сожалению, остается очень мало. Мы обязательно рассчитаемся со всеми долгами, но чуть позже. Между прочим, мы долго искали фирму, которая выиграла тендер в крае на поставку угля. Нашли. Комната, человек, телефон. Одним словом, какой-то сомнительный посредник. Доверия такой фирме нет: только свяжись - зимой замерзнешь.

Надо отдать должное сотрудникам СЭУСа - они не выкручивают нам руки, как другие. Более того, при таких долгах они завозят уголь уже на предстоящую зиму. Сейчас он сухой, качественный, поэтому население, котельные его берут с удовольствием. Помогли районному жилкомхозу взять в коммерческом банке кредит - СЭУС выступил гарантом. А без них нам бы денег никто не дал и угля не завез. Я с ужасом представляю, что было бы с районом, с его многочисленными жителями, если бы не "Сибирьэнергоуглеснаб". Другие фирмы не завозят в район уголь до тех пор, пока мы им деньги на счет не переведем.

Следующее достоинство СЭУСа - расчет за топливо любой продукцией, производимой в наших хозяйствах. В оплату идет зерно, мука, продукция животноводческих ферм. Самое главное - нас вполне устраивают закупочные цены. Не обижают нас, деревенских. Осенью прошлого года у нас никто не хотел брать овес, а специалисты СЭУСа приняли да еще цену предложили приличную. Где еще найдешь такого партнера?

Нас вполне устраивает качество угля, который завозит в район СЭУС. Как-то по осени отгрузили нам казахский уголь, он дешевле остального. Внешне красивый, а горит не очень жарко. Теперь получаем и кузбасский. Население отдает предпочтение сортовому, а котельные берут уголь марки "Др" из Казахстана и Кузбасса в нужных пропорциях. Таким образом пытаемся соединить качественную и ценовую стороны. Вспоминаю предыдущую зиму. В январе сложилась в районе критическая ситуация с углем. Ни денег в бюджете, ни топлива на складах. Руководство СЭУСа откликнулось на нашу просьбу о помощи, оперативно перебросив из Кулунды тысячу тонн каменного угля. Я ставлю в пример всем бухгалтерам, с которыми приходится сталкиваться довольно часто, то, как в СЭУСе налажены учет и контроль. Казалось бы, при таких объемах поставки угля можно легко запутаться, что-то пропустить, забыть. Не тут-то было: каждая тонна топлива, каждая сотня рублей, кто, кому, сколько - у них на строгом счету. Раз в неделю они заставляют нас проводить сверку цифр. "Темного" угля у них не бывает.

- В зиму 2000-2001 года у нас в районе было четыре основных поставщика угля. Когда стало по-настоящему холодно, ни одного не могли найти. Теперь работаем по углю с одним, но надежным партнером - "Сибирьэнергоуглеснабом", - продолжает тему глава администрации Алейского района Владимир Кретов.

Цена на уголь примерно одинаковая во всех фирмах, разница лишь в том, кто и как требует расчет за его поставку. Одни не успели разгрузить вагоны - заводят разговор о деньгах, а другие готовы подождать расчет. Лучше всех нас понимают сотрудники СЭУСа. Мы им должны еще с прошлой зимы 300 тысяч рублей. Заметил, когда разговор о расчете, погашении долга идет спокойный, он больше обязывает к дисциплине платежей. Между прочим, у СЭУСа в районе есть своя солидная база, автотранспорт. Уголь возят по заявкам. Особенно внимательное отношение к старикам, одиноким и больным. Фирма предлагает нам целый комплекс услуг. Мы платим деньги и говорим, куда, в какую котельную и сколько завезти угля - остальное их проблемы.

Недавно СЭУС выкупил Алейский агроснаб, построил там новую горку для разгрузки вагонов с углем. Более того, фирма приобрела и местное АТП. Теперь уголь будут развозить до Чарыша.

Ко мне регулярно приходят руководители различных коммерческих фирм, предлагают более дешевый уголь. Я отказываюсь. Взяв у них топливо, в цене район, может, и выиграет, но в качестве угля, условиях его поставки, сроках отгрузки обязательно проиграет. Опасно рисковать, приобретая уголь в незнакомой фирме. СЭУС проверен нами сотню раз - это надежный поставщик.

Нареканий по качеству угля ни от населения, ни от коммунальных котельных ни разу не слышал. Сейчас в район уже завезен стодневный запас топлива. К предстоящей зиме мы топливную проблему закрыли. С помощью СЭУСа взяли кредит. Мы с экономистами все тщательно посчитали и пришли к выводу: рост цен на уголь с приближением зимы перекроет те проценты, что нам придется заплатить за кредит. Топливо надо брать летом - осенью оно подорожает, появятся проблемы с вагонами, погрузкой и разгрузкой.

- Мы продаем населению не просто каменный уголь, мы продаем килокалории. Цена нашего топлива напрямую зависит от его качества. А потому каждая партия угля, пришедшая с любого кузбасского разреза, проходит анализ на влажность, зольность, содержание серы, теплоту сгорания, - разъяснил мне Сергей Китин, директор Барнаульского гортопа, куда я специально приехал, чтобы знать истинное положение дел на месте.

- Мы закрываем до 60 процентов потребности в топливе в краевом центре, исключая большую энергетику. Признаюсь честно, на угле, а точнее, на его реализации населению, больших денег не сделаешь. Именно поэтому мы ищем другие способы заработать. Для более богатой части населения Барнаула предлагаем сортовой, специально отобранный уголь. Для любителей отдыха на природе, шашлыков пакуем уголь и дрова в мешки, зашиваем - получается вполне эстетично. Кстати, дрова для владельцев частных домов у нас на выбор. Доставим быстро в любую часть города. Любой желающий может прийти на склад, пройтись среди терриконов и выбрать понравившийся уголь. Ассортимент у нас большой. Ежегодно продаем только населению угля более 30 тысяч тонн.

ТЕЛЕГРАММА:
Главам городских и районных администраций. Настоящим сообщаем, что с 1 августа 2002 года отпускная цена на уголь увеличивается на 20%.
ООО "Кузбасский Уголь".

Вадим КУЛЕШОВ — КРАТКО

Поймали перевозчика марихуаны

"Контролируемая поставка" - так называлась совместная операция, которую провели сотрудники отдела по борьбе с наркотиками Алтайской таможни, Управления по борьбе с незаконным оборотом наркотиков ГУВД края и федеральной пограничной службы. Ее итогом стало задержание перевозчика марихуаны.

Шестого июля житель Усть-Каменогорска (Казахстан) должен был перевезти килограмм марихуаны через автомобильный пункт пропуска "Веселоярск" Рубцовского таможенного поста. Таможенники зафиксировали факт перемещения наркотиков и зарегистрировали его. Передача марихуаны должна была состояться в Рубцовске. За контрабандистом установили наблюдение, и 7 июля он был задержан на Рубцовском автовокзале. Возбуждено уголовное дело, ведется следствие.

Любовь ТРЕТЬЯКОВА (текст и фото) — *На теплоходе* — РЕПОРТАЖ

Капитан позволил порулить

Наш корреспондент побывал в рейсе с одним из лучших капитанов Барнаульского речпорта Западно-Сибирского речного пароходства Геннадием Алексеевым

Время - 7.45. Диспетчер объявляет посадку на теплоход "Москва-176". Дачный люд, а с ним рыбаки и просто отдыхающие стремятся занять места поудобнее. Несмотря на утренний холод, открытая палуба у народа все равно популярна. Геннадий Николаевич и его команда, в которой кассир Юлия Ивановна Новикова и рулевой-моторист Павел Котельников, уже успели принять вахту. Это значит, что проверена система сигнализации, рулевое и якорное устройства, машинное отделение, а теплоход после вчерашнего рейса убран и готов к приему пассажиров.

- Волна! Волна! Я - "Москва-176". На борту - 130 пассажиров. Отправляемся...

Этот позывной капитан Алексеев повторяет уже не одно десятилетие. В Барнаульском речпорту он с 1979 года. А до этого, сразу после школы, была мореходка Владивостока, работа мотористом на БМРТ (большой морозильный рыболовный траулер), потом - три года армии, где служил на подводной лодке. После вернулся на родину в Барнаульский речпорт и уже заочно окончил Новосибирское речное училище.

Не успели отчалить, сразу возникает рабочий момент.

- Тут народ по ошибке на Бобровку сел, высадите где-нибудь, Геннадий Николаевич, - заглядывает в капитанскую рубку кассир Юлия Ивановна.

Однако рассеянные пассажиры соглашаются сделать пересадку на "Садоводе", и задержки не возникает. Заходим под коммунальный мост, попутно узнаю, что эти белые бакены показывают, конечно, не мель, а судовой ход, фарватер. Капитан предельно внимателен, но постороннему взгляду это не очень-то и заметно. На вопрос, знает ли он реку вдоль и поперек, Алексеев отвечает вопросом:

- А что тут знать? Закрывай глаза и плыви хоть до самой Рассказихи - конечного пункта.

И это - по извилистой Оби, русло которой меняется каждую весну. К слову сказать, таких капризных рек всего две в бывшем Союзе, еще, кажется, у Амударьи такой характер. Капитан показывает, где раньше был судовой ход, а где - берег, когда он начинал работать.

- Где комфортнее себя чувствуешь: на реке или под водой? - спрашиваю бывшего подводника и тут же понимаю, что это вопрос пассажира. Профессиональный моряк и речник только плечами пожал: какая разница, на чем идти? Под водой разве что ничего не видно...

На самом спокойном участке пути мне дают порулить. Контролируя это, с позволения сказать, "руление", Алексеев замечает: "Когда теплоход так идет, пассажиры думают, что капитан пьян". Кстати, за десятилетия работы в речпорту у Алексеева не было ни одного случая, когда бы его отстранили от рейса, не дали допуск.

С рулевым-мотористом Павлом Котельниковым спускаемся в машинное отделение, температура здесь явно выше 40 градусов. Потом выходим на палубу: тут страшный ветер, и хорошо, если есть плюс десять. А Павел - в одной футболке.

И в капитанской рубке, и на камбузе замечаю трещины на стеклах -неужели с берега камни кидают? Да, всякое было у этого теплохода за его долгую службу... Новое стекло (его выделяют сейчас крайне мало) команда старается поставить прежде всего там, где пассажиры. А среди них всякие попадаются. Очень нервозными бывают прогулочные рейсы с выпускниками школ. Капитану не до того, чтобы прыгать в воду и спасать кого-нибудь, а вот отруливать, чтобы под винты теплохода не попали, приходится частенько.

Еще несколько лет никто не знал, выживет ли Барнаульской речной порт. Пассажиры ставили на нем крест из-за дорогих билетов, а речники даже при этой дороговизне не могли вписать скоростные рейсы в себестоимость из-за высокой стоимости дизтоплива. Сейчас администрация края дотирует речпорт, а он держит низкие цены на билеты. Например, поездка до Рассказихи обходится в 6 рублей, до Бобровки - 3.60, до Барсуково - 10.20. Сохранены льготы всем категориям граждан (кто имеет их по федеральному законодательству), а пенсионеры, следующие в садоводства, расположенные по маршруту, получают 50-процентную скидку.

В планах навигации 2002 года перевезти 486 тысяч пассажиров, заработав 3 млн. рублей.

Капитан Геннадий Алексеев и сменный экипаж на борту "Москвы-176".

Полный вперед!

Постановление от 08.07.2002 N 371

О внесении изменения

в постановление администрации края от 27.05.2002 года N 281 "О комиссии по проведению лесных аукционов на территории Алтайского края"

постановляю:

1. Внести в постановление администрации края от 27.05.2002 года N 281 "О комиссии по проведению лесных аукционов на территории Алтайского края" изменение, исключив пункт 3.

2. Опубликовать настоящее постановление в газете "Алтайская правда".

А.СУРИКОВ,
глава администрации края.

Постановление от 09.07.2002 N 381 — ОФИЦИАЛЬНО

О внесении изменений

и дополнений в постановление администрации края от 16 апреля 1996 г. N 200 "О Красной книге Алтайского края"

постановляю:

1. Внести следующие изменения и дополнения в приложение 1 к постановлению администрации края от 16 апреля 1996 г. N 200 "О Красной книге Алтайского края":

в пункте 1.7. слова "экологических фондов и других источников" заменить на слова "краевого бюджета";

в пункте 2.2. после слов "вымерших" и "а также" дополнить словом "животных";

в пункте 4.1. после слов "всех установленных случаях" дополнить местоимением "их".

2. Настоящее постановление опубликовать в газете "Алтайская правда".

А.СУРИКОВ,
глава администрации края.

Вадим КУЛЕШОВ — *Коллегия* — ЗАСЕДАНИЕ

ГУВД действует более активно

Такую оценку работе милиции дал глава администрации края Александр СУРИКОВ, открывая расширенное заседание коллегии Главного управления внутренних дел.

- Однако почивать на лаврах рано, - сказал он. - Несмотря на некоторое снижение криминогенной обстановки, по-прежнему низким остается процент раскрываемости преступлений, чувствуется недостаток знаний, связанный с частой сменяемостью кадров, и, что самое главное, так и не удалось в полной мере вернуть доверие населения к органам внутренних дел.

На подведение итогов оперативно-служебной деятельности за шесть последних месяцев были приглашены начальники и заместители УВД и горОВД. В работе коллегии приняли участие председатель краевого Совета народных депутатов Александр Назарчук, начальник ГУВД края Владимир Вальков, первый заместитель главы администрации Барнаула Владимир Колганов, прокурор Алтайского края Юрий Параскун, начальник Главного управления исполнения наказаний Министерства юстиции РФ по краю Александр Семенюк, командир Барнаульского пограничного отряда Игорь Цветков и другие руководители силовых структур.

Каждое выступление начиналось словами о том, что за прошедшие полгода произошли серьезные изменения. Значительно сократилось число преступлений, совершенных несовершеннолетними, снизилась групповая и рецидивная преступность, меньше стало краж из квартир, магазинов и складов. Заметные результаты были достигнуты в раскрытии экономических преступлений, лучше стали работать участковые уполномоченные милиции (в этом году администрация края выделила для них 250 радиостанций и 44 автомобиля).

Сотрудники управления по борьбе с организованной преступностью раскрыли 89 преступлений. В их числе - бандитизм, вымогательства, контрабанда, незаконный оборот наркотиков и оружия. Оперативники изъяли более пяти тысяч единиц оружия.

● За вознаграждение люди добровольно уже сдали свыше шестидесяти килограммов взрывчатых материалов, более шестидесяти единиц огнестрельного оружия, более тысячи боеприпасов и 182 взрывателя.

По инициативе ГУВД в этом году администрация края выделила на закупку незаконно хранящегося оружия у населения 100 тысяч рублей. За вознаграждение люди добровольно уже сдали свыше шестидесяти килограммов взрывчатых материалов, более шестидесяти единиц огнестрельного оружия, более тысячи боеприпасов и 182 взрывателя. Между тем за шесть последних месяцев выросло число грабежей, краж скота и преступлений, которые совершаются на улицах и в общественных местах. Выступая перед собравшимися, председатель КСНД Александр Назарчук подчеркнул, что проблемам общественной безопасности нужно уделять больше внимания. Нелицеприятный пример тому - недавние беспорядки на площади Сахарова, когда там проводила акцию компания "LG".

- К таким мероприятиям нужно более серьезно готовиться, - сказал А.Назарчук. - Случись что, остается под вопросом - смогли бы шестьсот милиционеров удержать толпу молодежи?

Начальник ГУВД края Владимир Вальков, отвечая на вопросы журналистов, прокомментировал недавний побег преступников из милицейского автомобиля в Индустриальном районе Барнаула. По его словам, это произошло по элементарной халатности сотрудников милиции. Сейчас проводится служебная проверка, прокуратурой Индустриального района против милиционеров возбуждено уголовное дело.

За мужество и отвагу, проявленные при исполнении служебного долга на Северном Кавказе, сотрудникам милиции были вручены медали и благодарности, четырнадцать человек (большинство из них пенсионеры) в торжественной обстановке получили государственные жилищные сертификаты.

Любовь НИКОЛАЕВА — МАЛЫЙ БИЗНЕС

Как помочь предпринимателю

На прошлой неделе состоялось совместное заседание правления Алтайского Союза предпринимателей и краевого общественного совета по предпринимательству.

На 4-м съезде Торгово-промышленной палаты России, который прошел 19 июня в Москве, Алтай представляли президент Алтайской ТПП Н.Евтушенко, вице-президент С.Тимофеева и член президиума, руководитель Ассоциации кредитных союзов Алтая В.Касаткин.

"... ТПП - уникальная общественная структура. Она "по вертикали" представляет интересы всех слоев бизнеса - малого, среднего и крупного. А "по горизонтали" охватывает своей деятельностью все сферы предпринимательства... - тезисы из доклада президента Российской ТПП Евгения Примакова. - В таких условиях особая задача ТПП - не просто лоббировать интересы бизнеса, но и соотносить их с интересами всего общества в целом. Одно не должно противоречить другому.

● Надо создать условия для малого бизнеса в России. Без малого предпринимательства, которое в развитых странах создает, как правило, больше половины ВВП, а у нас - едва 12 процентов, Россия будет постоянно сидеть на нефтяной и газовой игле, молиться на цены.

Для всей совокупности торгово-промышленных палат (в России 155 ТПП, расположенных в субъектах Федерации и в муниципалитетах) сегодня наиболее рельефно выглядят три задачи. Первая относится главным образом к крупным предпринимателям. Нужно способствовать тому, чтобы они сосредоточили свой интерес на диверсификации вложений в отечественное производство... Конечно, для развития реального сектора экономики требуется создание механизма возвращения тех огромных средств, которые ушли за рубеж...

Вторая задача - создать условия для малого бизнеса в России. Без малого предпринимательства, которое в развитых странах создает, как правило, больше половины ВВП, а у нас - едва 12 процентов, Россия будет постоянно сидеть на нефтяной и газовой игле, молиться на цены.

Третья задача - палата обязана энергично содействовать интеграции российского предпринимательства в мировое экономическое пространство.

ТПП России является мостом, связывающим предпринимательское сообщество со всеми ветвями власти - законодательной, исполнительной и судебной... По закону мы наделены правом экспертизы по проектам законодательных и иных документов, которые затрагивают интересы предпринимательства. Нам еще предстоит в полной мере реализовать это право".

Делегаты от Алтайской ТПП отметили, что второй этап съезда, состоявшийся через шесть месяцев после первого, был посвящен в основном решению организационных задач: утверждена новая редакция устава, принята программа на 2002-2004 годы, выбраны новые руководящие органы. По словам Н.Евтушенко, впервые на съезде ТПП уровень присутствующих гостей был выше, чем обычно. В работе съезда принимал участие и президент страны.

Как сказал на заседании председатель комитета по поддержке предпринимательства администрации края В.Чепель, финансовая поддержка местных предпринимателей из бюджета будет планомерно расти, начиная уже с этого года. Так, если на этот год запланированы ассигнования в малый бизнес в размере 10 млн. рублей, то на следующий год уже 30, на 2004 - 50 миллионов рублей. Расширена схема распределения этих средств.

Создается центр поддержки предпринимательства. Как планируется, в него войдут Союз предпринимателей, региональное агентство поддержки малого и среднего бизнеса, фонд поддержки предпринимательства, торгово-промышленная палата, межрегиональный маркетинговый центр "Алтай-Москва" и другие.

ПРАВА ПОТРЕБИТЕЛЕЙ

У меня не звонит телефон

Плохо, когда не удается поставить телефон в квартире - то у тебя денег нет, то у ГТС нет технической возможности. Но еще хуже, когда телефон был да сплыл. Ощущаешь себя оторванным от жизни.

Вообще, телефонные проблемы, пожалуй, самые запутанные. Ты уверен, что имеешь право, а на ГТС тебе говорят обратное. Спорные ситуации, возникающие в вопросе телефонизации то у одного гражданина, то у другого, комментирует ведущий специалист отдела по защите прав потребителей краевого антимонопольного управления Наталья КЕЕВА:

- В квартире был отключен телефон за то, что я накопила задолженность за междугородные разговоры. Долг я оплатила, но телефон подключили только через четыре дня. Установлены ли какие-то определенные сроки для подключения телефона после оплаты задолженности?

- В соответствии с п. 68 "Правил оказания услуг телефонной связи" оператор связи обязан произвести подключение абонентского устройства, отключенного за неоплату услуг телефонной связи, в течение суток с момента предоставления абонентом (потребителем услуги) доказательств о ликвидации задолженности. В данном случае женщине надо было обратиться в абонотдел ГТС и показать квитанцию. И тогда телефон быстро бы подключили. Мы должны знать, что обязанность предоставить доказательство лежит на нас, абонентах, а не на ГТС.

- Переехал из телефонизированной квартиры в также телефонизированную, причем квартиру купил недалеко от "старой", в том же районе, в зоне действия АТС. Пришел на ГТС, чтобы переоформить договор, но его со мной в одностороннем порядке расторгли. Сказали, что нет технической возможности. Правомерно ли они поступили?

- Согласно п. 41 тех же "Правил..." при переезде абонента на новое местожительство в зоне действия той же АТС по заявлению потребителя и при наличии технической возможности договор об оказании услуг телефонной связи переоформляется с использованием старого номера - независимо от наличия "по дому" неудовлетворенных заявлений, в том числе от лиц, имеющих льготы на внеочередное заключение договора. Есть же техническая возможность или нет, определяет "Алтайтелеком", то есть монополист.

- Старики умерли и завещали квартиру дочери. Дочь написала заявление на переоформление телефона на свое имя. Но на ГТС в переоформлении отказали, сказав, что нужно заключать договор на установку. Объяснили, что руководствуются "Правилами оказания услуг телефонной связи". Это действительно так?

- Они поступили правильно, в соответствии с п. 47 "Правил...", в котором сказано, что при переходе права собственности на телефонизированное помещение к лицам, не зарегистрированным в установленном порядке на данной жилой площади или не являвшимся собственниками этой жилой площади наравне с абонентом, договор об оказании услуг телефонной связи с абонентом (бывшим собственником жилого помещения) расторгается, а с новым собственником заключается в порядке, предусмотренном п.84, в котором говорится, что для новых абонентов оператор связи применяет тариф на установку телефона в порядке очереди, то есть платить придется 100 процентов.

Что в мешке? ПОКУПКА

"Обвесим, обуем, доставим. Говорите адрес"

Андрей БЕСПАЛОВ

Объявление в бегущей строке на местном телеканале зацепило, и Людмила Сергеевна оторвалась от просмотра любимого сериала. "Продаем сахар по цене ниже рыночной. Доставка бесплатно". Женщина вспомнила, что купить мешок сахара собирались ее родители, да все, видно, ноги до базара не доходили. Старенькие уже, по килограмму не напокупаешься, а мешок притащить силы уже не те. А ведь сахар сейчас продукт необходимейший - вот-вот ягоды пойдут, того и гляди, взметнется цена, как это каждый год к сезону происходит.

Женщина набрала номер телефона, который успела списать с бегущей строки. Старики, конечно, будут рады: прямо домой им мешок принесут. И за услугу эту платы не потребуют. К тому же хоть ненамного, но подешевле, чем на базаре обойдется.

Снявшая трубку женщина записала заказ, пообещав, что сахар привезут "сегодня". Действительно, через некоторое время родители Людмилы Сергеевны показывали бравым молодцам, куда мешок поставить. Расплатились, поблагодарили. А потом решили мешок взвесить. Правда, такая мысль появилась у них тогда, когда доставщики уехали. Вместо ожидаемых 50 кг напольные весы показали 42 килограмма. Как же это?

Попытались объяснить диспетчеру: мол, недовес обнаружился в одном из ваших мешков. Искренне так хотели "довести до сведения" - понимали, что продавцы могли и не знать об этом, ведь покупают на сахарных заводах машинами, все мешки не проверишь. Но на том конце слушать почему-то не захотели. Трубку бросали в раздражении всякий раз.

Людмила Сергеевна и в городской торговый отдел звонила, и к специалистам по защите прав потребителей. Но везде ей отвечали, что не знают, кто этой проблемой в городе занимается.

Но такой отдел есть. Называется он отдел по борьбе с преступлениями в отраслях народного хозяйства ГУВД Алтайского края. Но милиция работает, как вы знаете, только если есть заявление от потерпевшего. Таких заявлений, сказали нам в отделе, от граждан не поступало (телефон их, кстати, 397-341).

Между тем вышеназванная "сахарная" фирма продолжает огорчать барнаульцев. Для пенсионерки Ольги Михайловны, например, фирма повысила цену за мешок сахара уже после того, как бабушка сделала заказ. Сначала Ольге Михайловне предложили, по телефону, разумеется, мешок за 820 рублей. Такая цена пенсионерку устроила, дешевле уже не найти. Да и самой с рынка везти не придется. На следующее утро бабушка перезвонила и уточнила, не затерялся ли ее заказ. Все в порядке, ответили ей, ждите. Но через час позвонили сами и сообщили, что за мешок придется заплатить не 820, а 850 рублей. Дескать, за ночь сахар подорожал. На сетования бабушки в телефонной трубке очень грубо прозвучало: "Что раздумываете, сегодня откажетесь, завтра купите уже по 870. А вообще, бабка, надоела ты нам, прекращай давай названивать".

Вместо сахара горькая пилюля

Фирм и частных предпринимателей, занимающихся продажей сахара, в городе много. Работают они честно, хорошая репутация важна не меньше, чем прибыль. Конечно, в том только случае, если ты пришел, что называется, всерьез и надолго. Но встречаются и мошенники. Распознать их трудно, а нарваться - по неопытности - проще простого. Впрочем, умный да осторожный на крючок жуликов не попадается.

Мошенники умело играют на желании человека купить нужный им товар подешевле.

Выходит на таких торговцев каждый своим путем: кто-то увидел объявление возле входа в магазин, кто-то вычитал в газете или в той же бегущей строке. Предложение кажется соблазнительным. Человек звонит по указанному телефону, и диспетчер принимает заказ. И вскоре мешок сахара стоит в квартире.

Стоит он, как правило, какое-то время нераспочатым. Часто до тех пор, пока ягоду с дачи не привезут. Вскрывают, а там... в лучшем случае если только недовес. Но может случиться и так, что в мешке покупатель обнаружит грязную соль или манку, а то и вообще нечто, не поддающееся идентификации. Случаи такие имели место.

Обманутый покупатель звонит диспетчеру фирмы, но телефон зачастую не отвечает. Он будет молчать, потому как такие "фирмы" работают два-три дня, а затем либо исчезают из города, либо меняют телефонный номер. Нескольких дней жуликам хватает, чтобы сделать хороший сбор.

Чей, милок, будешь?

Найти жуликов трудно. Проще научиться их распознавать. Как это делать и как себя вести в подобных ситуациях?

Прежде всего нужно выспросить у продавца все необходимые сведения о фирме (где вы находитесь, чей у вас сахар), поинтересоваться номером свидетельства или наличием лицензии и т.д. Информацию лучше узнать еще по телефону. И если вы почувствуете заминку, уклонение от ответа - ну их к лешему, не стоит связываться. Если продавцу нечего скрывать, он предоставит вам любую информацию, потому что заинтересован в рекламе своего предприятия и постоянном доходе.

Если вы все же не стали "докучать" хорошим людям своей подозрительностью, то хоть номер машины запомните. Так, на всякий случай, а вдруг пригодится. Хоть какая-то будет зацепка.

А вообще, если вы поняли, что оказались жертвой мошенничества, нужно сразу звонить в милицию. Телефон несложный: 02. А потом прийти в отделение милиции и написать заявление. И не обращать внимания, если там вам скажут, что, дескать, сами виноваты, в другой раз умнее будете. Конечно, вы станете более осторожными и жуликам уже не попадетесь (может быть). Но им, кстати, от этого ни холодно ни жарко. Доверчивых и беспечных они найдут. А вот их никто искать не будет. Поскольку в милиции заявлений от населения по фактам мошенничества нет. А раз нет, то и суда тоже нет.

Кофеварки, кофемолки — ТОВАР - ЛИЦОМ

Вкус настоящего кофе

Без чашечки кофе многие из нас не представляют себе начало дня. И если не удалось покофейничать, собираясь на работу, - проспал, с кем не бывает, - то едва добравшись, мы первым делом ставим чайник. Без кофе, кажется, работа не заладится. Для нас он, как для тех же бразильцев, стал национальным напитком.

На службе оптимальный вариант - кофе растворимый. Дома же можно позволить себя любимого побаловать и сварить чашечку кофе настоящего - молотого или того лучше - купленного в зернах, которые перемолоть уже самому. Преимущества сваренного кофе перед растворимым бесспорны. И если у кого кофеварки до сих пор нет, особенно советуем не раздумывать, а отправиться в магазин бытовой техники и этот полезный агрегат прикупить. Какой лучше, спросите вы? Давайте разбираться.

Бытовые кофеварки делятся на две группы: капельного типа (в них варят традиционный, или иначе - кофе по-американски) и рожкового типа (с их помощью готовят кофе эспрессо и капучино). В продаже можно встретить и так называемые смешанные варианты, модели, состоящие из двух кофеварок - капельной и эспрессо.

Капля за каплей

Принцип приготовления кофе в капельных (фильтрационных) кофеварках состоит в том, что холодная вода, налитая в резервуар, нагревается до 87-95 градусов и по капле стекает в фильтр с молотым кофе. В кофейник капает уже готовый к употреблению напиток.

Вода в кофеварках не кипятится, а только нагревается. Поэтому перед использованием ее желательно фильтровать.

Крепость напитка зависит от того, насколько медленно проходит вода через фильтр с кофе. Чем медленнее - тем крепче. Более крепкий готовится в кофеварках с меньшей мощностью. Обычно это небольшие кофеварки на 5-10 чашек кофе (одна чашка - 100 миллиграммов).

Более мощными являются кофеварки большого объема (с резервуаром для воды более литра) - чтобы процесс варки не затягивался.

В кофеварки с высокой мощностью нужно засыпать больше молотых зерен, чем в маломощные. Расход, конечно: на одну чашку потребуется одна чайная ложка молотого кофе. Но ведь и плюс есть: на приготовление той же чашки затрачивается всего минута.

Немаловажный элемент кофеварки - фильтр. Точнее, материал, из которого он изготовлен. Лучшим считается бумажный фильтр. Он прекрасно фильтрует кофе, экологичен. Но, поскольку он разовый, у наших покупателей особым спросом такой фильтр не пользуется. Кому ж хочется иметь лишние хлопоты - меняй эти фильтры, а прежде походи - поищи их в магазинах. То ли дело нейлоновый фильтр. Долговечен, и отмыть его большого труда не составляет. Правда, со временем появляется коричневый налет, кроме того, у кофе меняется - и не в лучшую сторону - вкус. Так что если вы тонкий ценитель этого напитка, придется выбирать или бумажный, или "золотой" (он покрыт слоем нитрида титана).

С каким фильтром купить кофеварку - решать вам. И плюсы, и минусы имеет каждый тип. Бумажные сохраняют вкус кофе, но неудобны в быту; нейлоновые удобны, но вот вкус кофе портят. "Золотые", казалось бы, всем хороши, но уход за ними требуется особый.

Колба кофейника изготавливается из жаростойкого стекла. Форма ее - а их великое множество - никак не влияет на вкус кофе. Какой бы колба ни была - округлой, как "Hermetica" у Moulinex, или трапециевидной: колба "Aroma" у кофеварки фирмы Braun, - форма ее тщательно продумана: она не дает долгое время кофе остыть и легко моется.

Неотъемлемая часть всех кофеварок капельного типа - плита автоподогрева. Она начинает работать сразу же после включения кофеварки и отключается только тогда, когда выключается кофеварка. Плита автоподогрева позволяет кофе дольше оставаться горячим. В некоторых моделях автоподогрев продолжается и после отключения кофеварки еще несколько часов. Но такие агрегаты, сами понимаете, и стоят значительно дороже.

На цену кофеварки влияют также другие приспособления. Например, таймер программирования. Он позволяет не тратить времени на приготовление: устанавливаете таймер, и в нужное время кофеварка включится сама. Очень удобно: проснулся по будильнику, а тебе уже и кофе горячий готов. Если, конечно, с вечера вы не забыли в резервуар залить воды, а в фильтр засыпать молотый кофе. Кстати, даже если вы проспали - и хорошо проспали, - все равно любимый напиток получите горячим. Кофеварка будет постоянно подогревать его в течение нескольких часов. Впрочем, можно легко и без таких усовершенствований обойтись. Встал с постели, включил кофеварку, и уже через минуту-другую кофе готов.

Еще один "наворот" - встроенная кофемолка. Удобно, слов нет - всегда кофе из свежемолотых зерен. Но и минус есть: если кофемолка сломается, в ремонт отдавать придется весь комбайн.

Вы любите эспрессо?

Принцип действия кофеварок этого типа иной. Кофе в них готовится за счет давления пара. Вода в герметически закрытом сосуде доводится до кипения. Как только давление пара становится достаточно сильным, открывается клапан, и вода пропускается через фильтр с кофе. Основные недостатки такого способа приготовления - кофе готовится не очень быстро, а температура кипения отрицательно влияет на вкус напитка.

Давление пара в эспрессо - главное. Чтобы получить настоящий эспрессо, оно должно быть в 15 бар. Во многих моделях оно в два-три раза ниже, поэтому при покупке желательно повнимательнее изучить паспорт изделия.

Искусство приготовления кофе

Приготовление капучино может быть механическим и автоматическим. В первом случае молоко, налитое в чашку на одну треть, подставляется под трубку с паром - получается большая шапка пенки. Во втором случае молоко наливается в специальный резервуар, включается режим "капучино", и пенка стекает в чашку. Молоко, кстати, должно быть жирным.

Вкус кофе зависит не только от сорта, но и от того, как смолоты кофейные зерна. Кофе из порошка разной степени помола и готовиться должно по-разному. Очень мелко смолотый кофе должен быть сварен очень быстро, так, чтобы ароматические масла из него не успели перейти в воду. Иначе напиток получится переваренным и невкусным.

Кофе мелкого помола нужно варить 4-6 минут, среднего - от 6 до 8 минут, кофе грубого помола варят более 8 минут и при высокой температуре воды. Тогда напиток получится вкусным и крепким.

В любом случае, чтобы кофе получился отменным, он должен быть свежим. А это получается тогда, когда зерна смолоты непосредственно перед варкой. Поэтому в комплект с кофеваркой желательно купить кофемолку. Если согласны, то несколько слов о том, как и из чего придется выбирать.

Кофемолки отличаются принципом действия, объемом перемалываемого кофе, габаритами и ценой. Различают кофемолки с жерновами и с измельчителями ножевого типа.

Последние выпускаются двух видов: в первом случае кнопку "пуск" во время работы нужно удерживать рукой, во втором - это совсем не обязательно.

Степень помола зависит от времени работы прибора: чем дольше вращается нож, тем мельче кофе. Кофемолки имеют разный объем - в них можно перемолоть сразу от 30 до 85 граммов зерен.

В кофемолках с жерновами кофе перемалывается между двумя дисками. В этом случае кофе получается более однородным по массе и очень ароматным. Степень помола устанавливается регулятором, который меняет расстояние между жерновами, а значит, и определяет величину крупинок.

Кофемолки любителям настоящего кофе просто необходимы. Ведь молотый кофе не рекомендуется долго хранить. В идеале кофе нельзя молоть впрок. Поэтому, с точки зрения вкуса напитка, предпочтение нужно отдавать приборам небольшой емкости или с регулировкой объема помола. А с точки зрения удобства - с регулятором степени помола. Но не нужно забывать, что вкус кофе зависит в первую очередь от самого кофе. Лучше молоть качественные и дорогие зерна в дешевой кофемолке, чем наоборот.

КОФЕМАНАМ НА ЗАМЕТКУ

Эспрессо не терпит суеты

Лучше всего готовить по одной порции кофе, если нужно две чашки эспрессо - не поленитесь и дважды заправьте кофеварку. В этом случае проходящий пар извлекает только самую ароматную часть кофе.

Набейте смолотый кофе поплотнее. Норма - одна мерная ложка с горкой на одну чашку.

Оптимальная доза кофе на чашку устанавливается опытным путем. Барменов учат насыпать молотый кофе с горкой, а затем смахнуть немного мизинцем, так, чтобы образовалось углубление.

Чтобы узнать, настоящий ли у вас получился эспрессо, нужно внимательно посмотреть на то, с какой скоростью протекает вода и какая получается пенка.

Правильно, если кофе вытекает ровной струйкой в течение 20-25 секунд, а пенка у него густая и не слишком темная.

Недоваренным эспрессо получится тогда, когда зерна смолоты слишком крупно или он плохо утрамбован, или же вы экономно насыпаете его в кофеварку.

Если используется кофе очень мелкого помола или он слишком плотно утрамбован, эспрессо наверняка окажется переваренным. В обоих случаях он теряет свои вкусовые качества.

Реклама "АП" Короленко, 105 5 этаж
АЛТАЙ ИНФОРМ ПРЕСС
Реклама "АП" тел. 23-34-78 факс 23-44-30

Автоцентр ДТА-СЕРВИС
ПРОВЕРКА, РЕГУЛИРОВКА, ТЕКУЩИЙ И КАПИТАЛЬНЫЙ РЕМОНТ ТНВД, форсунок и других узлов дизельной топливной аппаратуры автомобилей отечественного производства и тракторов всех модификаций.
Гарантия.
пр.Космонавтов, 71, т.(3852) 51-53-54.

ОАО "АЛТАЙ-АГРОПРОМСНАБ"
реализует в широком ассортименте:
АККУМУЛЯТОРЫ отечественного и импортного производства различных марок; патроны токарные; металлорежущий и слесарно-монтажный инструмент.
Цены ниже рыночных. Оптовым покупателям - скидки.
Предлагаем электроштабелер ЭШ-188М (новый, грузоподъемность - 500 кг, цена - 76 тыс. руб.).
Адрес: г.Барнаул, пр.Строителей, 135.
Тел.: (3852) 36-41-11, 36-41-17, 66-84-77.

В Индустриальный районный суд г.Барнаула поступило заявление от Кастрицына Андрея Борисовича об утрате двух векселей Сбербанка России N 2226850 серии ВЛ на сумму 573743 руб., выданного городским ОСБ N 8203 г.Барнаула, и N 2226852 серии ВЛ на сумму 300000 руб., выданного городским ОСБ N 8203 г.Барнаула. Держателю назначенных документов необходимо в трехмесячный срок обратиться в суд с заявлением о своих правах на эти документы - г.Барнаул, ул. 50 лет СССР, 13, кабинет N 2.

ЗАКУПАЕМ НЕИСПРАВНЫЕ ТОПЛИВНЫЕ НАСОСЫ.
Тел. (3852) 51-53-54.

КУПЛЮ радиаторы чугунные, б/у.
Тел. в Барнауле (3852) 37-63-33

ПРОДАЮ а/м "Тойота-Калдина" (1995 г.в., дизель, 4 ВД, механика, 4700 у.е.).
Тел. 52-82-74.

ПРОДАЮ "Лендровер Дискавери" (1996 г., КП мех., серебристый металлик, бензин, все опции). Возможен обмен с доплатой.
Тел.: 38-48-47, 26-84-85.

ЩЕТКИ для ОВС, ЗАВ, "Петкус", мельниц.
Тел. 42-53-83.

ООО "Нова-Алтай"
реализует запчасти: К-700, МТЗ и др.
Адрес: ул.Промышленная, 104/3.
Тел. 32-84-86, тел./факс 66-88-20.

ПРОДАЮ:
- шифер оцинкованный - 300 руб.
- шифер металлический - 140, 190, 230 руб.
- лист кровельный - 165 руб.
- лист оцинкованный - 250 руб.
- рубероид - 130 руб.
- битум - 4600 руб.
Тел.: 41-90-98, 41-64-00, 41-65-91.

ЗАКУПАЕМ: МУКУ, КРУПЫ, МАКАРОНЫ, САХАР, СОЛЬ, ФАСОЛЬ, РИС, ГРЕЧИХУ.
Тел.: 23-05-01, 23-69-91, 23-69-41.

• ПРОДАЮ земельный участок в деревне Мохнатушка Центрального района (20 соток, Черницкое).
Тел. 37-39-29.

ОТЧЕТ ОАО "Алтай-Холдинг"
о годовом собрании акционеров за 2001 год
Сводный баланс Общества на 1 января 2002 г.

Активы	(тыс.руб.)	Пассивы	(тыс.руб.)
Нематериальные активы	56	Уставный капитал	2992
Основные средства	3853	Добавочный капитал	42
Долгосрочные вложения	11623	Прибыль нераспределенная	34054
Запасы	7911	Кредиторская задолженность	6447
Дебиторская задолженность	11818	Расчеты с учредителями	339
Краткосрочные вложения	8107		
Денежные средства	268		
Всего активов	43636	Всего пассивов	43874

Большинством голосов утверждены: бухгалтерский баланс Общества за 2001 год, отчет Ревизора, аудиторское заключение, новая редакция Устава Общества; избраны: Ревизором Общества - Ивлева В.В. аудитором ЗАО "Прима-Аудит". Собрание решило дивиденды за 2001 год не выплачивать.

В Совет директоров избраны:

	Кол-во голосов		Кол-во голосов
1.Копытский В.И.	108701	7. Новоселова И.В.	91533
2.Лобанов В.В.	94701	8. Ланбина Н.В.	93255
3.Першин В.И.	91479	9. Шамков Ю.В.	93223
4.Пожидаева Л.А.	94517	10. Наги Г.И.	92909
5.Свиридова С.Н.	92563	11. Сажаева Т.И.	93910
6.Ковтун Н.М.	90547		

Более полную информацию о деятельности Общества и результатах голосования можно получить по адресу: г. Барнаул, ул. Песчаная, 87а, тел. 38-03-30

КУПЛЮ ЖАТКУ-ПОДБОРЩИК для комбайна "ДОН-1500" (можно раскомплектованную). Продам тракторы К-700А (2 шт.). Возможен обмен на ГСМ, уголь и т. д.
Тел. (298) 22-8-07.

РЕМОНТ ТОПЛИВНЫХ НАСОСОВ
ДЛЯ ДИЗЕЛЬНЫХ ДВИГАТЕЛЕЙ ОТЕЧ. И ИМП. ПРОИЗВОДСТВА
ПРОДАЖА РАСПЫЛИТЕЛЕЙ, ПЛУНЖЕРНЫХ ПАР И СЕКЦИЙ НД
Тел. (3852) 37 89 09 г. Барнаул ул. Сельскохозяйственная, 5 "Б"

ОРГАНИЗАЦИЯ РЕАЛИЗУЕТ ОПТОМ:
МАСЛА: М10Г2, М10Г2К, А-80, ДИЗ. ТОП.
Доставка по краю, обмен на с/х продукты
тел.(3852) 24-27-92, п.15763 (067)

АгроЦентр Официальный представитель АЛТАЙДИЗЕЛЬ
Лиц. № Г 925679 от 06.12.2001 г. Администрация Алтайского края
ЗАПЧАСТИ к ТРАКТОРАМ и КОМБАЙНАМ:
Т-4А, Т-40, Т-150, ДТ-75, К-700, МТЗ, ЮМЗ, "Нива", "Енисей" и др.
Двигатели к ним. Ремни, подшипники, солидол и многое другое.
Адрес: г. Барнаул, ул. Попова, 200.
тел.: (3852) 42-53-83, т/ф: 38-80-87.
e-mail:agrocnrt@ab.ru

УВАЖАЕМЫЕ АКЦИОНЕРЫ ОАО "Ларичихинский ЛесПРОМхоз"!

В соответствии с федеральным законом "Об акционерных обществах" по инициативе совета директоров созывается очередное общее собрание акционеров в форме совместного присутствия.

Список акционеров, имеющих право на участие в собрании, составлен на 10 июля 2002 г.

Повестка дня годового общего собрания, включенная в бюллетени для голосования:

1. *Избрание счетной комиссии.*
2. *Утверждение годового отчета, бухгалтерского баланса, отчета о прибыли и убытках общества за 2001 г.*
3. *Избрание совета директоров общества.*
4. *Избрание ревизионной комиссии общества.*
5. *Утверждение устава общества в новой редакции.*
6. *Утверждение положения об общем собрании акционеров.*
7. *Утверждение положения о совете директоров.*
8. *Утверждение положения о ревизионной комиссии.*
9. *Утверждение распределения прибыли (убытки) по результатам финансового года, в том числе выплата (объявления) дивидендов.*

Участникам собрания необходимо иметь при себе паспорт, а для представителей акционеров - доверенность на передачу им права на участие в собрании.

Собрание состоится 30 июля 2002 г. в 10.00 час. Время начала регистрации участников собрания - в 9.00 час.

Место проведения собрания: 658000, Алтайский край, Тальменский район, с.Ларичиха, ул.Промышленная, зал заседаний.

С материалами, предоставленными акционерам при подготовке к проведению очередного общего собрания, можно ознакомиться по следующему адресу: Алтайский край, Тальменский район, с.Ларичиха, ул.Промышленная, зал заседаний (с 9 до 15 час.).

ИНФОРМАЦИЯ О СУЩЕСТВЕННОМ ФАКТЕ (СОБЫТИИ, ДЕЙСТВИИ), ЗАТРАГИВАЮЩЕМ ФИНАНСОВО-ХОЗЯЙСТВЕННУЮ ДЕЯТЕЛЬНОСТЬ ЭМИТЕНТА

Открытое акционерное общество энергетики и электрификации Алтайского края "Алтайэнерго"

Местонахождение: **656002, г.Барнаул, ул. П.С. Кулагина, 16.**
Код эмитента: **10126-F**
Дата появления факта (события, действия): **18.06.2002 г.**
Код факта (события, действия): **0110126F18062002**

Орган управления ОАО "Алтайэнерго", в котором произошли изменения: единоличный исполнительный орган - генеральный директор.
Избрать генеральным директором общества Шабалина Сергея Алексеевича с 19 июня 2002 г.
Доля участия в уставном капитале ОАО "Алтайэнерго" Шабалина С.А. : 0,00%.
Дата, с которой произошли изменения: 19.06.2002 г.
Уполномоченный орган эмитента, принявший решение: совет директоров ОАО "Алтайэнерго" от 18.06.2002 г.

ВСЯ ПРОДУКЦИЯ СЕРТИФИЦИРОВАНА

• ПРОДАЮ кирпич облицовочный, рядовой. Возможен обмен.
Тел. 30-66-10.

УВАЖАЕМЫЕ ГОСПОДА!

Управление федерального казначейства Министерства финансов Российской Федерации по Республике Алтай (далее - "заказчик") настоящим приглашает юридических лиц и индивидуальных предпринимателей к участию в открытом конкурсе на закупку и доставку пассажирского микроавтобуса в город Горно-Алтайск.

Почтовый адрес:
649000, г.Горно-Алтайск, ул.Чаптынова, 4.

Информация о закупке:
пассажирский микроавтобус марки "Мерседес", "Форд", "Тойота", "Фольксваген" на 12-15 пассажирских мест, в количестве одного, новый, объем двигателя до 2,5 куб.дм, адаптированный под российские дороги с правосторонним движением.

Сроки поставки:
октябрь 2002 г.

Место поставки:
Республика Алтай, г.Горно-Алтайск, ул.Чаптынова, 4.

Условия оплаты:
финансирование из федерального бюджета. Оплата в течение 5 дней после поставки.
Поставщик должен обладать квалификацией в соответствии конкурсной документации.
Конкурсная документация выдается после ее оплаты в размере 250 руб. и предъявления доверенности, подписанной полномочным лицом поставщика. Оплата производится по следующим реквизитам: р/с 40105810000000010001 в ГРКЦ НБ Республики Алтай г. Горно-Алтайска, ИНН 0411008817, БИК 048405001.
Место подачи заявок и получения конкурсной документации: 649000, г.Горно-Алтайск, ул.Чаптынова, 4, к. 408.
Контактные лица:
Муклаева Ольга Валерьевна, тел. (38822) 3-27-83,
Кузьмин Андрей Александрович (38822) 2-40-77, к. 409,
факс (38822) 3-27-83
E-mail:kazga@mail.gorny.ru
Дата и время окончания приема заявок - **2.09.2002 г., 16.00 час.** (время местное).
Дата и время проведения конкурса - **3.09.2002 г., 9.00 час.** (время местное).
Срок заключения государственного контракта в течение 20 дней со дня определения победителя конкурса.

Краевая профсоюзная организация работников торговли, общественного питания и предпринимательства РФ "Торговое Единство" выражает искреннее соболезнование родным и близким по поводу кончины
БРАГИНА Ивана Степановича,
бывшего председателя краевого комитета профсоюза с 1976-1992 гг.

Президиум Алтайского крайсовпрофа извещает о преждевременной кончине ветерана труда, бывшего председателя крайкома профсоюза работников государственной торговли и потребительской кооперации
БРАГИНА Ивана Степановича
и выражает соболезнование родным и близким покойного.

Администрация Алтайского края выражает соболезнование родным и близким по поводу кончины
БРАГИНА Ивана Степановича,
бывшего председателя крайкома профсоюза работников госторговли и потребкооперации, начальника хозяйственного управления крайсовпрофа.

Крайком профсоюза работников потребкооперации, совет, коллектив крайпотребсоюза выражают искреннее соболезнование родным и близким по поводу смерти
БРАГИНА Ивана Степановича,
бывшего председателя крайкома профсоюза.

Яна ПРОЗОРОВА, Евгений НАЛИМОВ (фото)

ПОЛКОВАЯ ЦЕРКОВЬ

За веру и Отечество

Для бежавшего с поля брани в русском языке не было названия

КОГДА у великого русского полководца Александра Суворова спросили: "Ваша светлость имеет пристрастие к войне?" - он ответил: "Помилуй Бог! Помилуй Бог всякого православного от такого пристрастия. Моя цель - вести войну для водворения мира".

Эту историю рассказал нам священник Свято-Георгиевской церкви иерей Геннадий (Конкевич). О войне и мире, солдатской жизни мы заговорили не случайно. Несмотря на то, что Свято-Георгиевская церковь юридически не имеет статуса полковой (она зарегистрирована в сельской администрации), храм находится на территории военной части, и среди его прихожан много солдат и офицеров. Даже самим своим существованием эта церковь во многом обязана бывшему командиру части Свиридову: он не только горячо поддерживал идею строительства храма, но и собственный коттедж под него отдал. Здание перестраивали в основном солдатики, но для тонких работ, например, украшения храма резьбой, приезжали специалисты, настоящие мастера. Иконы писали в Бийске и Горно-Алтайске, шесть колоколов (кстати, по церковным канонам для сельского храма достаточно трех-четырех) доставили из Москвы. И теперь Свято-Георгиевская церковь, как нам объяснили в части, считается одним из самых лучших храмов "в химических войсках". Так уж получилось, что именно в этих частях начала возрождаться исконно русская смычка "церковь - армия".

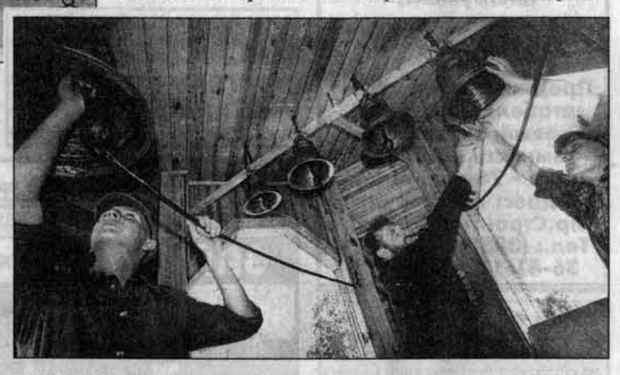

- По благословению ныне покойного епископа Антония я прибыл сюда в 1996 году, - рассказывает иерей Геннадий. - Всего за восемь месяцев был сделан основной объем строительных работ. 25 октября 1997 года владыка Антоний освятил храм. На богослужения в церковь приходят и жители из соседних сел (у нас устный договор с командованием части о том, чтобы сельчан пропускали в храм), но немало бывает на службах и бойцов. И все требы: крещение, венчание - для них мы совершаем бесплатно.

- А много желающих?

- Первых ребят я крестил еще в 1997 году полным погружением на реке Песьянка. С тех пор их было очень много, всех я просто не в состоянии запомнить, главное, что они меня помнят. Один солдат (родом из Б. Ключей), как раз из тех первых, уже после того, как отслужил, приезжал ко мне поговорить. Бывали случаи, когда посещал по делам епархию в Барнауле, и меня останавливали на улицах бывшие наши бойцы, благодарили... Поэтому я не думаю, что решение креститься эти ребята приняли под влиянием минуты. Мы все не вечны на этой земле, и мысли о бренности жития приходят к молодому человеку зачастую именно в армии. Но о таких вещах не каждый может заговорить с товарищем. Кто-то ищет уединения и отчаивается, а кто-то приходит к батюшке. Я хорошо понимаю ребят, понимаю, как им тяжело, особенно тем, кто служит вдали от дома, от родных. Мне самому довелось так служить, вначале на Урале, потом в Германии. Отчего ребята захватывают автоматы, убивают своих же сослуживцев? От отчаяния, от того, что не смогли преодолеть тоску по дому, от страха, от неверия. Это последствия того, что мы разрушили ту глубинную связь между церковью и армией, Богом и воином, что существовала в русском православии испокон веков. К великому счастию, сейчас все меняется. Беседуя с теми, кто приходит в храм, я вижу, что после его посещения у них появляются другие, светлые мысли, изменяется мировосприятие.

- Беда в том, что многие мало знают о православных традициях.

- Каждый раз, бывая на присяге, стараюсь рассказывать о значении таких слов, как "присяга", "солдат" и других, об истории православия, государства Русского и армии - они всегда были тесно взаимосвязаны. Вспомните о Дмитрии Донском, ездившем за благословением к Сергию Радонежскому, о маршале Жукове, не расстававшемся всю войну с иконой Казанской Божьей Матери. Отец рассказывал, что не все шли в атаку с криком: "За Сталина!" Многие просили: "Господи, помоги!" Но и те, и другие перед боем совершали старинный православный обряд: омывались и надевали чистое белье. А сегодня важно объяснить ребятам, что они не просто воины, а дважды воины: воины Христовы, заступники веры -принявшие таинство крещения, и воины - защитники всех живущих в России. На Руси всегда существовала молитва за воинство, и тем, у кого служат сыновья и внуки, надо помнить об этом.

Уже в конце разговора иерейГеннадий рассказал нам о том, что всегда служит молебны, провожая очередную партию милиционеров из Троицкого РОВД в Чечню. "Слава Богу! Все пока живы-здоровы вернулись", - добавил он.

...Сомкнулись ворота, и скоро не стало видно небольшую полковую церковь. Шелестела листва, пели птицы... И хотелось кому-то сказать: спасибо за то, что живу на этом свете.

Троицкий район.

Из изысканий иерея Геннадия

Слово "солдат" - изначально переводилось как "наемник". В русском же языке существовали слова "война", "воин", имеющие славянские корни. Война - охота, преследование, покорение, а воин соответственно означает - охотник, преследователь.

Присяга - слово, родственное глаголам - прикасаться, трогать.

Победа - преодоление.

Прапорщик - знаменосец.

Ефрейтор - освобожденный от некоторых обязанностей рядового.

Рядовой - так стали называть простых воинов со времен Куликовской битвы, где стояли они насмерть, в пешем "ряду "ополчения, вооружившись кто мечом, кто вилами, кто дубиной.

"Дезертир" - слово французское и означает - тот, из-за которого пустеют ряды воинов. А в русском языке слова, обозначавшего человека, бежавшего с поля брани, не было.

Василий СМИРНЫХ

Конкурс

"АП" - ЮБИЛЯР

Мой друг и собеседник

Вспоминаю 1954 год. Прибыв из Москвы на строительство Барнаульского элеватора, его второй очереди, в привокзальном газетном киоске купил "Алтайскую правду". Это было первое свидание с газетой. С того далекого дня - 20 мая 1954 года - моя дружба с ней не прерывается...

В сентябре того же года "Алтайка" опубликовала первую мою заметку: "С аттестатом зрелости на производство". Благодаря газете я познакомился с поэтами Иваном Фроловым и Борисом Кауровым. Изредка на страницах "АП" стали появляться мои стихи.

Очень доброжелательно ко мне отнеслась заведующая отделом литературы и искусства В.Родина. Много помогал мне, двадцатипятилетнему парню, Марк Юдалевич. День выхода номера с моими стихами был для меня светлым праздником. Доходило до смешного. У кинотеатра "Родина" была газетная витрина, на которой свежий номер "Алтайки" вывешивался в 6 часов утра. И я, от нетерпения увидеть свои новые стихи на газетной странице, до ухода на работу бежал с ул. Песчаной из района Дворца спорта к кинотеатру. Полюбуюсь на свои стихи, потом в приподнятом, добром, счастливом настрое работаю на стройках весь день.

Золотое, безоблачное время.

С годами стихи отошли на второй план. Газета охотно печатала мои статьи и заметки. Писал больше о строителях, их бедах и заботах.

И тут только я по-настоящему понял, какая нелегкая судьба у журналиста, если я, строитель, рабкор, оказывался порой окруженный обидами сослуживцев, а то и откровенной ненавистью начальников.

Ах, как не любят наши руководители, когда газета им разъясняет неблаговидность поступка, приводя неопровержимые факты. Тем более если эти факты обнародовал подчиненный.

Был такой случай. Молодой мастер бетонного цеха, только второй месяц после техникума работавший на производстве, на вопрос начальника СМУ: "Когда поступят вагоны с цементом?" - ответил: "Обещали сегодня вечером". Казалось бы, обычный рабочий разговор. Но цемент железная дорога не поставила. Начальник был взбешен. Вышел приказ об увольнении мастера.

Моя статья об этом случае вышла очень быстро. Начальник получил строгий выговор, мастер был восстановлен на работе. А как же я, любитель писать? Через два месяца мне пришлось уволиться. Меня предупредили, чтобы я был готов ехать строить элеватор на Камчатке. И "ввиду производственной необходимости" меня лишили приставки "старший", я просто стал мастером с окладом, разумеется, ниже прежнего. Пришлось уволиться.

В тресте "Алтайэлеваторстрой" обо мне знали с хорошей стороны и по звонку из редакции меня определили на строительство БАЦ (блока авторемонтных цехов) в Барнауле. Оклад мой стал выше на 20 процентов.

В 1963 году работа на строительстве Научного городка так меня закружила, что писать в газету не оставалось времени. Только о тех фактах, которые нельзя было терпеть, молчать я не мог. Долгое время АТК "Алтайцелинстрой" предоставляла нам автобусы для доставки рабочих из Барнаула в Научный городок. Утром привезут - вечером домой. Фактически один день туда и оттуда. Но справку ежедневно я должен был подписывать, будто автобус у меня работал 20 часов.

Встретился с начальником АТК. Говорю, что это просто грабеж. Он мне долго объяснял о прогрессивном брянском методе, одобренном министерством. На мои возражения, что автобус фактически работает 2 часа, начальник буркнул: "Это ваша забота!"

Моя статья "Премии за простой", по словам очевидцев, была для конторы АТК как взрыв атомной бомбы во время пира победителей. Транспортники-то праздновали очередную победу в труде. Они получили премию за выполнение плана, экономию горючего и запчастей, в два раза продлили срок износа шин и т.п.

Начальник АТК срочно собирает членов партии своего предприятия и наших из ПМК для обсуждения статьи. Место сбора - Научный городок. Собрание проводилось в рабочее время, приглашены были только те люди, которые явно будут осуждать автора статьи "за клевету" и газету, которая "слепо печатает антигосударственные цидульки". Меня, как автора, почему-то забыли пригласить на этот "форум".

Через два дня ко мне домой пришел заведующий отделом строительства "Алтайской правды" Иван Демьянович Прилипченко. Он готовил мою статью к печати. И вот он сообщает мне, что протокол собрания объединенных партийных организаций АТК и ПМК с резким осуждением и просьбой принять жесткие меры против газеты поступил в крайком партии, что главный редактор Юрий Алексеевич Майоров был вызван "на ковер" к первому секретарю...

Я заверил Ивана Демьяновича, что все написанное - истина и нам бояться нечего. Утром не поехал на работу, а пошел в контору ПМК к начальнику планового отдела, которая выдала мне справку, что в статье "Премии за простой" все основано на фактах. Справку заверили печатью. Секретарь партийной организации ПМК Михаил Михайлович Белоусов, человек высокой порядочности, написал письмо на имя редактора с подтверждением фактов, указанных в статье, и отдал мне. Я написал не объяснительную записку, а заявление на имя главного редактора - о том, что в статье нет вымысла и что я готов за каждое слово нести уголовную ответственность. С этими документами я предстал перед Иваном Демьяновичем. Он сразу же пошел в кабинет к главному.

Не знаю, как все происходило в крайкоме партии, когда там стало известно, что их просто обманули. Думаю, приятного было мало "липовым" передовикам...

Можно вспомнить и еще одну историю. В разгар кооперативного движения газета напечатала мой материал "В погоне за "наваром". После выхода статьи мне целую неделю звонил один из обиженных, угрожал всяческими карами...

В моем архиве хранятся три письма из редакции за подписью обозревателя и зав. отделом коммунистического воспитания О.Шевчук. А переписка шла... о стихотворении в 16 строк. Ольга Николаевна мне указала недостатки в стихах, я исправил. В последнем письме она просила изменить строку. И вот моя "Черемушка" напечатана! Я это пишу, чтобы отметить, какая кропотливая работа велась газетой с авторами, с какой любовью и бережностью в редакции относились к творчеству читателей.

Особый разговор о моих воспоминаниях о годах войны. Я благодарен газете, что она поверила мне и напечатала статью о том, что в Подмосковье наши солдаты сжигали села на пути фашистских войск. Многие фронтовики обиженно возражали. Позже я нашел в библиотеке в сборнике приказ Верховного по этому поводу. Послал статью в "Аргументы и факты", где она была напечатана. Позже на полгода публикации в "АП".

В заключение хочется вспомнить добрым словом ушедших в мир иной В.Титова и И.Прилипченко. С благодарностью за высококачественную подготовку моих материалов к печати, бережное отношение к фактам и их изложению я отношусь к журналистам А.Астапову и В.Дворянкину. С их помощью увидели свет несколько очень важных для меня статей.

Как быстротечно время. Вот и мне уже идет 74-й год. Вспоминая прошедшее время, я горд и счастлив тем, что все свои зрелые годы провел в обществе "Алтайки". Она делала мою жизнь более насыщенной и значимой. Всегда была другом и мудрым собеседником.

г. Барнаул.

Полина РЯБОВА

Новые лица

ТЕАТР

Не гнаться за количеством, а веселить - с умом

Так считает новый главный режиссер театра драмы

В краевом театре драмы состоялась пресс-конференция, на которой были подведены итоги минувшего юбилейного театрального сезона. Однако главной темой этого традиционного мероприятия стали разговоры не столько о прошлом, сколько о будущем: директор театра Владимир Мордвинов представил журналистам нового главного режиссера. Им стал недавний выпускник Санкт-Петербургской театральной академии Владимир Золотарь, уже известный барнаульцам постановкой спектакля "Сторож" Г.Пинтера на камерной сцене.

В своей "тронной" речи молодой режиссер поделился с журналистами планами. Он сказал, что сезон минувший в целом был для театра довольно удачным - в частности, по количеству выпущенных в свет спектаклей. Что же касается грядущего сезона, то, по словам Владимира Золотаря, руководство театра не собирается (по причинам материальным в первую очередь) делать ставку на количество постановок. Тем более что в репертуаре сейчас двадцать шесть спектаклей, часть которых уже морально устарела, а кроме того, такое количество постановок затруднительно поддерживать в хорошей форме.

Поэтому свою главную задачу новый главный режиссер видит в том, чтобы как можно больше времени и внимания уделять молодой части коллектива - он собирается, помимо репетиций, регулярно заниматься с молодыми актерами дополнительным театральным тренингом. Это, по мнению режиссера, мощный стимул для формирования в театре сильной команды, способной решать серьезные творческие задачи.

Владимир Золотарь высказал свое мнение и о нынешних взаимоотношениях между театром и зрителем. Сейчас многие театры, сказал он, готовы ставить не слишком качественные, малохудожественные спектакли только ради того, чтобы всеми возможными средствами привлечь к себе зрителя. Или же наоборот: театр ставит такие экстравагантные пьесы, которые близки и понятны одному лишь режиссеру; и играет их, даже если в зале присутствует хотя бы один человек.

Владимир Золотарь считает, что оба эти пути неприемлемы, хотя, конечно же, театру нужны спектакли и для массового зрителя, и для элитарного. Но в любом случае театр не должен становиться дешевым заменителем эстрадных шоу. Его задача - затрагивать в своих даже откровенно развлекательных спектаклях достаточно серьезные вопросы. Как сказал Владимир Золотарь, произведение должно быть "абсолютно увлекательным и с абсолютным смыслом".

Среди авторов, произведения которых обладают, по мнению режиссера, вышеназванными качествами, прозвучали и имена классиков - Гоголя, Чехова и других, и современников, таких, например, как наш барнаульский драматург Александр Строганов, по пьесе которого в театре драмы поставлен спектакль "Лисицы в развалинах".

Словом, главные свои надежды театр возлагает на хорошие новые постановки под руководством (или под присмотром) нового главного режиссера и на молодое поколение актеров - выпускников АГИИКа. Некоторые из них уже дебютировали в последней премьере сезона -в шекспировском "Гамлете", которым театр завершил свой юбилейный сезон.

Евгений НАЛИМОВ

"Рыболов-мастер-шоу"

ПРИГЛАШЕНИЕ

Рыбалка - это праздник!

Как уже сообщалось, планируемый семейный рыболовный праздник "Рыболов-мастер-шоу" состоится в предстоящую субботу, в канун Дня рыбака, вблизи Барнаула, на первом карьерном водоеме за Новым мостом.

Организаторы очередного рыболовного праздника (Федерация рыболовного спорта, ООО "Интерспорт" и ООО "Рыболов-мастер") приглашают всех желающих с семьями принять участие или побыть зрителями этого увлекательного праздника-соревнования.

Состязания пройдут по ловле на поплавочную удочку, спиннинг и спиннинговый кастинг. Всех приехавших ожидают: хорошие призы, отличное настроение, дискотека, различные конкурсы, вкуснейшая уха на свежем воздухе.

Регистрация участников в магазине "Рыболов-мастер" (речной вокзал), после чего к месту проведения шоу всех доставит автобус. Отправление от магазина в 7.00. **Тел. для справок 24-46-29.**

Что с нами происходит?

ВАНДАЛИЗМ

Последний рубеж

События в Москве во время футбольного чемпионата высветили давно прорастающую тему молодежного вандализма. Помноженная еще и на русскую безграничность, она становится, на мой взгляд, национальной проблемой.

Как человека, занимающегося нравственно-эстетическим воспитанием, эта проблема тревожит меня давно. Боюсь, что поколение, выросшее в период безвременья, резкого расслоения общества, еще заставит нас содрогнуться, и не раз. Не хочу никого пугать, но вспомните, во что превращается город, особенно его центр, после городских праздников. Я уж не говорю про чисто молодежные тусовки - они поражают распущенностью и страшным бескультурьем. Нет, я вовсе не собираюсь читать кому-то нотации, призывать и перевоспитывать. Это было бы и глупо, и нелепо. Я хочу разобраться - почему так вышло, и в наших ли силах изменить ситуацию.

Теперь уже понятно всем, что это было ошибкой - разрушить всю систему воспитательной работы. Обвальный поток масскультуры вывернул все нравственные ценности молодежи наизнанку. Потребуются десятилетия, чтобы вернуть все на свои места. Но кто это будет делать? Нам очень не хватает, на мой взгляд, незаурядных личностей во главе духовных сфер нашей жизни. Беспокоит и расхождение между образованием и культурой в нашем крае. Мне пришлось пять лет быть художественным руководителем краевой филармонии работников образования, и пришел я к довольно безрадостным выводам. Несмотря на огромную потребность в этих концертах в сельских школах, филармония была просто закрыта, хотя артисты выступали практически бесплатно. Сколько прекрасных инициатив исходило от работников культуры по работе на селе, и все это кануло в Лету. Комитет по культуре не находит в современных условиях форм постоянной работы на селе, хотя наш культурный потенциал благодаря и его усилиям вырос во много раз. Количество лауреатов различных исполнительских конкурсов зашкаливает уже за сотню, а играть им приходится в основном для комиссии из 4-7 педагогов.

● Обвальный поток масскультуры вывернул все нравственные ценности молодежи наизнанку. Потребуются десятилетия, чтобы вернуть все на свои места. Но кто это будет делать?

Думаю, что гороно, руководители вузов могут многое сделать для кардинального изменения ситуации. Необходимо развернуть всю филармоническую работу наших талантливых артистов, творческих коллективов в сторону молодежи. Создать десятки абонементов, которые последовательно приведут молодых к пониманию вечных ценностей искусства.

Не знаю, можно ли сегодня серьезно изменить ситуацию внутри учебных заведений, когда педагоги вынуждены работать в двух-трех местах и настолько сокращают свой художественный кругозор, что становятся малоинтересными для своих воспитанников. Достаточно сказать, что на концерты в клубе профессоров, где бесплатно(!) выступают лучшие артисты края, приходит по 30-40 человек.

Необходимо возродить краевое отделение Союза концертных деятелей РФ, ориентированное на высоты профессионального искусства. Думаю, что в концертах разного уровня в последнее время слишком велика доля самодеятельности и "попсы" - в ущерб серьезным жанрам. Мы недавно провели эксперимент - вывезли весьма элитарный концерт в Мамонтово. Успех его нас еще раз убедил, что классическая музыка созвучна душам людей вне зависимости от места их жительства.

Великолепное выступление городского академического хора Барнаула в Новосибирске на празднике славянской письменности, проходившем в присутствии патриарха Алексия, еще раз доказывает, что те возможности для воспитания молодежи, которые имеет край, мы используем недостаточно.

Да, наши артисты, воспитанные в духе преданности своему делу, выступают за вознаграждение, которое у многих вызовет лишь снисходительную ухмылку. Но насколько их еще хватит? Мне порой кажется, что эти люди - последний рубеж, который сдерживает наступление варварства, - они его держат и будут держать, пока есть силы. Но пора и другим понять, что ситуация тревожная - мы очень скоро можем оказаться членами такого общества, которое уже показало свое лицо в Москве. Я не призываю даже повысить гонорары нашим артистам, речь идет о том, чтобы развернуть всю воспитательную работу в сторону истинных и вечных ценностей человеческого духа. Это наш нравственный долг.

Александр РОССИНСКИЙ, заслуженный работник культуры РФ.

КРИМИНАЛ

Она часто убегала из дома...

В конце сентября прошлого года недалеко от Павловска в тополиной лесополосе был обнаружен обезображенный труп одиннадцатилетней Елены Чистяковой.

Убийство девочки носило явно сексуальный характер, поскольку у жертвы были вырезаны половые органы, ампутированы руки и ноги. Обнаруженный труп вызвал тогда очередную волну слухов о "возродившемся" сексуальном маньяке, жертвами которого летом 2000 года оказались пять абитуриенток Алтайского технического университета.

В ходе следствия сотрудникам прокуратуры стало ясно, что погибшая девочка неоднократно становилась жертвой человеческих пороков. Она страдала психическим расстройством, нередко убегала из дома, бродяжничала. Изучая окружение убитой, следователи выяснили, что Лена появлялась на Барнаульском железнодорожном вокзале. Ее детской наивностью и доверчивостью, а также неадекватным восприятием действительности пользовались любители "сладкого", в основном из низов общества.

В ходе расследования убийства, которое пока не раскрыто, к уголовной ответственности была привлечена группа из пяти молодых людей от 14 до 23 лет, изнасиловавших девочку за 2 месяца до ее гибели. По приговору Алтайского краевого суда каждому из насильников назначено наказание, связанное с лишением свободы сроком от восьми до десяти с половиной лет.

За подобные же действия в отношении Елены к четырем годам лишения свободы привлечен Юрий Рашидов. Этот 39-летний педофил неоднократно попадал в поле зрения милиции и уже был судим за преступления, совершенные из-за "любви" в детям.

Валерий ЗИЯСТИНОВ, помощник прокурора края.

АЛТАЙСКАЯ правда
краевая массовая газета

УЧРЕДИТЕЛИ: краевой Совет народных депутатов, администрация Алтайского края и трудовой коллектив редакции

Главный редактор О.Н.ШЕВЧУК.

Редакционная коллегия: А.С.АСТАПОВ, В.В.ДВОРЯНКИН, А.С.ГЕРАСИМОВ (зам. главного редактора), Е.Н.ЖУКОВА (ответственный секретарь), И.Г.СЕМЫКИН, В.А.СИНОЛИЦ (первый зам. главного редактора).

АДРЕС РЕДАКЦИИ: 656043, г.Барнаул, ул.Короленко, 105.
Телефон для справок по редакции: 35-46-85.
Телефон по рекламе: 23-34-78. E-mail: mail@ap.altai.ru
Адрес в Интернете: www.ap.altairegion.ru
Наш расчетный счет: Алтайский банк Сбербанка РФ. г. Барнаул, р/с 40602810202020000209, к/с 30101810200000000604, БИК 040173604 ИНН 2225003653 ОКПО 05905993, ОКОНХ 87100

Редакция может публиковать статьи в порядке обсуждения, не разделяя точку зрения автора. За содержание рекламных материалов ответственность несут рекламодатели. Авторы опубликованных материалов несут полную ответственность за точность приведенных фактов, цитат, экономико-статистических данных, собственных имен, географических названий и прочих сведений. Письма, рукописи, фотоснимки, рисунки не рецензируются и не возвращаются. Материалы, помеченные значком ☑, публикуются на правах рекламы.

ТЕЛЕФОНЫ СОБСТВЕННЫХ КОРРЕСПОНДЕНТОВ «АЛТАЙСКОЙ ПРАВДЫ»:

БИЙСК	- Е.О. Жукова	- (8-24) 22-51-13;	КУЛУНДА	- Н.И.Гуртенко	- (8-266) 22-4-63;	РУБЦОВСК	- Л.Н.Стрижкин	- (8-257) 4-64-48;
КАМЕНЬ-НА-ОБИ	- И.Н.Микуров	- (8-214) 2-17-58;	ПОСПЕЛИХА	- Ю.С.Савельев	- (8-256) 22-2-92;	ТАЛЬМЕНКА	- Б.К.Рождественский	- (8-291) 2-76-93.
						ЯРОВОЕ	- К.К.Сомов	- (8-268) 4-32-55;

Газета зарегистрирована Западно-Сибирским региональным управлением Комитета РФ по печати. Регистрационное свидетельство №41 от 19.07.1995 г.

НАБОР, ВЕРСТКА, ФОТОВЫВОД В КОМПЬЮТЕРНО-ИЗДАТЕЛЬСКОМ ЦЕНТРЕ РЕДАКЦИИ

Сдано в печать - в 15.00
Выход по графику - 17.30.
Индекс 50300.
ТИРАЖ 71.986 экз.

Газета выходит во вторник, среду, четверг, пятницу (тройной номер), субботу.

Отпечатана в ГИПП«Алтай» (ул. Короленко, 105) на бумаге АО «Соликамскбумпром».

Заказ № 1471.