краевая массовая газета

АЛТАЙСКАЯ правда

Газета выходит с 12 августа 1917 года

№ 128 (24029) СУББОТА, 18 МАЯ 2002 г.

Цена в розницу - договорная

Евгений НЕЧЕПУРЕНКО — АКТУАЛЬНО

Единое зерно Сибири

В минувшую среду в Новосибирске состоялась встреча Александра Сурикова с полномочным представителем Президента РФ в Сибирском федеральном округе Леонидом Драчевским.

Фото автора.

Встреча с полпредом проходила при закрытых дверях. Однако известно, что ее центральным вопросом стало обсуждение проблем повышения эффективности управления регионами Сибири и улучшения параметров их социально-экономического развития, а также решения задач, поставленных президентом страны в Послании Федеральному собранию.

Сразу после беседы с Леонидом Драчевским Александр Суриков встретился с представителями сибирских средств массовой информации. Надо сказать, что журналистов интересовали три основные темы: ход посевной кампании на Алтае, позиция Сурикова относительно оборота земель сельхозназначения и вопросы формирования единого продовольственного рынка Сибири.

В отношении последнего глава Алтайского края отметил, что на продовольственном рынке не должно существовать никакой государственной надстройки, так как государство никогда не было хорошим менеджером в этой отрасли. Александр Суриков высказался в пользу создания зерновых бирж за счет товарного зерна трех сибирских территорий - Алтайского края, Омской и Новосибирской областей. "Для ускорения этого процесса, - сказал Александр Суриков, - мы - три губернатора - должны встретиться в конце мая и обсудить, где такую биржу открыть". В ее создании государство должно сыграть главную роль, а вот работать на ней будут только частные структуры. Государство, считает Александр Александрович, может участвовать только в сделках на удержание разумной цены данной продукции.

В администрации края

В эти дни

14 мая глава администрации края Александр Суриков встретился с акимом (губернатором) Восточно-Казахстанской области Виталием Метте.

В составе делегации на Алтае побывали также представители Казахского коммерческого банка и агропромышленной инвестиционной компании "Жардем-агро".

На встрече рассматривался широкий круг вопросов экономического сотрудничества и, в частности, взаимодействия приграничных районов наших регионов. Особое внимание было уделено проблемам казахских инвестиций в перерабатывающую промышленность края и поставок продукции сельского хозяйства в Восточно-Казахстанскую область.

Кроме того, казахская делегация посетила предприятие "Алтайхолод".

* * *

Александр Суриков посетил ряд районов края.

По пути в Красногорский район он сделал остановку в Бийске, где принял участие в торжественных мероприятиях по случаю 60-летия Бийского котельного завода. Глава края вручил коллективу благодарственное письмо администрации края, а четырем работникам предприятия - Почетные грамоты. Выступая на юбилейном собрании, он подчеркнул, что бийский завод сегодня одно из стабильно работающих промышленных предприятий края.

В Красногорском районе Александр Суриков побывал на Быстрянском маслосырзаводе, в оздоровительном лагере, местном универмаге. Вечером состоялась традиционная для таких поездок встреча с населением. Кроме того, прошла не предусмотренная планом встреча с руководителями хозяйств и организаций района, главами сельских администраций, которые обратились к Александру Сурикову с просьбой обсудить проблемы местных предприятий.

Вчера глава администрации края посетил Калманский район.

* * *

В крае началась подготовка к празднованию 200-летия МВД России.

В ближайшее время в крае пройдут культурно-массовые и спортивные мероприятия, посвященные этой дате, научно-практические конференции, семинары. В сентябре, когда будет отмечаться юбилей, пройдет День поминовения сотрудников, погибших при исполнении служебного долга, а также будет открыт мемориальный комплекс памяти алтайских милиционеров и музей истории милиции Алтая. Краевая писательская организация сейчас готовит трилогию об истории становления и развития органов внутренних дел и поэтический сборник из произведений милиционеров.

На следующей неделе

20 мая состоится встреча Александра Сурикова с журналистами.

Он поделится подробностями встречи с полномочным представителем Президента РФ в Сибирском федеральном округе Л.Драчевским, которая состоялась накануне в Новосибирске, расскажет о социально-экономической ситуации в крае.

* * *

22 мая делегация Алтайского края во главе с Александром Суриковым отправляется в Монголию.

В ее составе - руководители предприятий края, заинтересованные в расширении сотрудничества с этой республикой. В программе визита - встреча с премьер-министром МНР, переговоры в министерствах инфраструктуры, сельского хозяйства и промышленности.

* * *

22 мая управление ветеринарии администрации края проводит заседание чрезвычайной противоэпизоотической комиссии.

Будет рассмотрена ситуация в трех районах края - Волчихинском, Ребрихинском и Михайловском. В некоторых хозяйствах этих районов отмечен большой падеж крупнорогатого скота, вызванный плохими условиями содержания и кормления.

Пресс-служба администрации края.

Ольга ПОЛЬЩИКОВА — *У пионерии — юбилей* — ДАТА

Орлята учатся летать

19 мая исполняется 80 лет пионерской организации.

В связи с этой датой принято специальное постановление краевого Совета народных депутатов. В нем говорится о том, что для представителей разных поколений пионерские годы стали путевкой в комсомольскую юность, путевкой в большую жизнь. Под пионерским знаменем росло не одно поколение советских людей.

Реформы девяностых годов коренным образом изменили концепцию воспитания подрастающего поколения. Но сегодня ясно, что школа не может быть вне воспитания. Российская школа стоит перед новым этапом возрождения всего лучшего, что было заложено в том числе и в пионерском движении.

(Окончание на 4 стр.)

Встреча поколений

В крайсовпрофе состоялась встреча ветеранов пионерского и лидеров современного детского и подросткового движения.

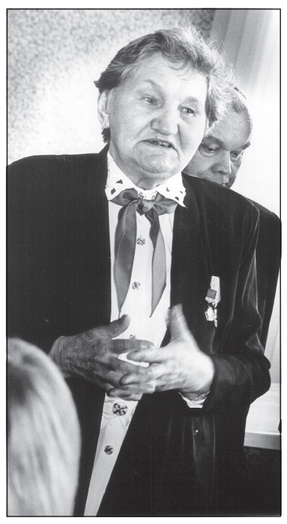

Многие из воспитанников пионерских и комсомольских организаций продолжают общение с молодежью, работают с детьми или оказывают посильную помощь в воспитании подрастающего поколения.

В числе приглашенных, например, Анатолий Русинов, бывший вожатый "Артека", а ныне преподаватель Барнаульского педуниверситета, Римма Шипулина, которая долгие годы работала в краевом совете детских и подростковых организаций, Тамара Зямина, Елизавета Квитницкая и другие. Им есть что вспомнить, есть чем поделиться с молодыми координаторами детского движения и старшими вожатыми. Лучших тоже пригласили на эту встречу: Елену Усольцеву, Ирину Барковскую и других.

НА СНИМКАХ: выступает Зоя Хлипитько (слева) - одна из старейших вожатых, награжденная за свой труд орденом Трудового Красного Знамени; гостей приветствует вокальная студия "Камертон".

КРАТКО

Точно в десятку

Глава администрации края Александр Суриков вошел в десятку наиболее популярных российских губернаторов.

"Рейтинг упоминаемости губернаторов" с прошлого года составляет агентство региональных новостей Regions.Ru. Еженедельно на основании материалов агентства, поступивших из регионов, составляется общий рейтинг глав исполнительной власти, чьи действия в течение недели позитивно оценивались в местных СМИ.

Александр Суриков занимает в рейтинге 7-ю позицию, а лидирует в нем мэр Москвы Юрий Лужков. Стоит напомнить, что по Конституции в России 89 руководителей субъектов федерации.

Евгений НЕЧЕПУРЕНКО.

Ректор в БГПУ - прежний

В Барнаульском педуниверситете состоялась конференция коллектива сотрудников и студентов.

На ней прозвучал отчет ректора В.Лопаткина о работе с 1997 по 2002 годы. Вторым вопросом было избрание ректора университета. Согласно решению Ученого совета вуза ректор избирается конференцией университета тайным голосованием на срок 5 лет и утверждается в должности Министерством образования РФ. Ректорская деятельность профессора Владимира Лопаткина высоко оценена коллегами, городской и краевой администрациями. Единогласно он вновь избран ректором старейшего вуза на Алтае.

Лариса БОРЗДАЯ.

СООБЩЕНИЯ — НА МЕДНИ

наших корреспондентов

У завода - возраст зрелости

60 лет назад был создан Бийский котельный завод. Объединив в тяжелые годы войны эвакуированные в Бийск московский завод "Парострой" и Белгородский котельный, новое предприятие уже в сентябре 42-го выпустило первый котел, который был отправлен на важнейший объект "Норильскстрой".

В 1985 году из стен завода вышел стотысячный котел, коллектив был награжден орденом Трудового Красного Знамени. Став акционерным обществом, Бийский котельный завод сумел найти свою нишу в рыночной экономике. Неслучайно качество его продукции отмечено наградами в таких странах, как Испания, Франция, США, Мексика, Дания. Удостоен он и сертификата "Лидер российской экономики". Сейчас здесь продолжается разработка новых проектов, технологий. Много лет возглавляет завод Геннадий Фокин, заслуженный машиностроитель РФ, а бывший директор Геннадий Вилков является почетным гражданином города Бийска.

С юбилеем заводчан поздравил глава администрации края А.Суриков.

Династии докторов прибыло

Главным образом на примере Алтайского края, а также других регионов Западной и Восточной Сибири построила свою научную работу "Формирование системы хозяйственного управления экономикой АПК в условиях рынка" заместитель директора Алтайского филиала СибНИИЭСХа Галина Гриценко.

В Сибирском отделении РАСХН защита докторской диссертации прошла успешно. А недавно пришло подтверждение из ВАК: Г.Гриценко присвоена высокая ученая степень: теперь она, по примеру отца - Михаила Гриценко, тоже стала доктором экономических наук.

"Будущее Алтая"

Так называется научно-практическая конференция для одаренной молодежи и школьников края, которая состоялась в Барнауле на базе Алтайского государственного технического университета и посвящена 60-летию становления инженерного образования и 255-летию со дня начала трудовой деятельности Ивана Ползунова на Алтае.

Талантливые молодые исследователи и изобретатели из разных уголков края представили свои научные разработки и результаты исследований по 18 направлениям различных отраслей науки, культуры и истории. Они поделились опытом своей научно-исследовательской работы, обсудили перспективы и текущие проблемы развития этой деятельности на Алтае.

Подробнее о работе конференции мы расскажем в последующих номерах газеты.

Читателей информировали: А. Жукова, А. Астапов, О. Польщикова.

ЭКСТРЕМАЛ

Служба 01

32 пожара произошло в крае за два дня, 15 и 16 мая. В Барнауле пожарные выезжали по вызовам 27 раз. Погибших в эти дни не было, двое получили травмы.

В отличие от многих предыдущих недель, когда причиной пожаров (в которых зачастую гибли и получали травмы их виновники) была неосторожность при курении, в эти дни пожары возникали, как правило, из-за нарушений правил эксплуатации электроприборов. Крупный пожар произошел в Бобровке, где от огня серьезно пострадал зерносклад. Ущерб, по предварительному подсчету, составил около 140 тысяч рублей. Предполагаемая причина возгорания - неправильная эксплуатация печи.

Служба 02

За период с 14 по 16 мая в крае совершено шесть убийств и покушений на убийство (пять раскрыто по горячим следам), 330 краж (раскрыто 99), 26 грабежей и разбоев (раскрыто 14), 10 случаев угона автотранспорта (девять найдено).

"Военными" действиями завершилась семейная ссора в одном из сел Каменского района. Видимо, не найдя более веских аргументов, мужчина бросил в женщину гранату. Оба госпитализированы в тяжелом состоянии.

В другом селе, уже в Топчихинском районе, пьяная ссора двух мужиков завершилась тем, что один другому нанес смертельный удар топором. В Новотроицке Солтонского района в схожей ситуации в ход пошло огнестрельное оружие: мужчина выстрелами из охотничьего ружья 16 калибра убил свою сожительницу и ее сына. В поселке Верх-Ая во время выпивки брат пошел на брата. С ножом в руке. Конфликт завершился смертью одного из них.

На дорогах края за три дня произошло 33 ДТП. Самое крупное случилось 16 мая на трассе недалеко от Поспелихи. "ВАЗ-2105" на полном ходу врезался в прицеп стоявшего на пути "КамАЗа". Из четырех находившихся в "пятерке" человек в живых остался только водитель. С тяжелыми травмами он был госпитализирован. Двое из погибших скончались в больнице.

Андрей БЕСПАЛОВ.

Олег МИКУРОВ, Андрей КАСПРИШИН (фото) — *Фоторепортаж* — КАК ЖИВЕШЬ, СЕЛО?

Трудный хлеб предгорья

- Вряд ли вы успеете сделать снимки, - говорил нам директор ОАО "Казанцевское", что в Курьинском районе, Николай Ручьев. - Смотрите, какая туча идет, сейчас начнется ливень.

И точно, преодолев очередной перевальчик и едва разглядев вдалеке трактора с лущильником и сеялками, мы попали под нешуточный дождь. Что ж, видно, такое было у нас ненастное журналистское счастье в тот день. Посевные агрегаты выехали с полей, и работа замерла. Заглушил на время свой трактор "Волгарь" и передовик производства Александр Голиков (**на снимке**). Но утешало то, что в это время дождь для полеводов - благо. Да и снимки мы все же сделать успели.

Сегодня в "Казанцевском" трудятся 190 человек. Хозяйство это, когда-то отделившееся от соседнего совхоза "Мир", переживает далеко не самые лучшие времена. Ведь создавалось оно для выращивания овец тонкорунной породы. Но сбыт шерсти по приемлемым ценам сегодня - большая проблема для таких хозяйств. Поэтому содержать семитысячное поголовье овец приходится, перекладывая затраты на полеводство.

- К сожалению, реализовать шерсть можно только через "Алтайагропрод", - рассказывает директор. - Но эта организация рассчитывается только материально-техническими ресурсами, да и не всегда вовремя. Это приводит к задержкам в выплате заработной платы рабочим. Ведь бензином людям получку не выдашь, необходимы "живые" деньги. Поэтому сегодня мы находимся в странноватом положении - вроде и шерсть стричь надо, а куда ее потом сбывать - неизвестно. Перейти на выращивание крупнорогатого скота тоже нельзя, ведь животноводческие помещения не были изначально рассчитаны на это. Есть проблемы и с хранением зерна. Недавно в газете прочитали, что в одном из районов страусов разводить начали, так, может, и нам этим заняться? Но это, конечно, шутка.

Несмотря на все эти трудности, "Казанцевское" в районе числится в передовых. В прошлом году удалось взять по лизинговой программе два трактора Т-4, силосный комбайн, другую кормоуборочную технику. Теперь задача - обновить комбайновый парк, ведь самой молодой машине уже двенадцать лет. Тем не менее в прошлом году здесь собрали 16,2 центнера зерновых на круг. В хозяйстве есть солидные запасы пшеницы еще с прошлого года. Но это скорее показатель того, что крестьяне еще надеются получить приемлемую цену за выращенную ими продукцию. Закупочная цена на многих зернопереработывающих предприятиях в районе 1500-1600 рублей за тонну да еще с учетом самовывоза делает производство зерновых, мягко говоря, малорентабельным.

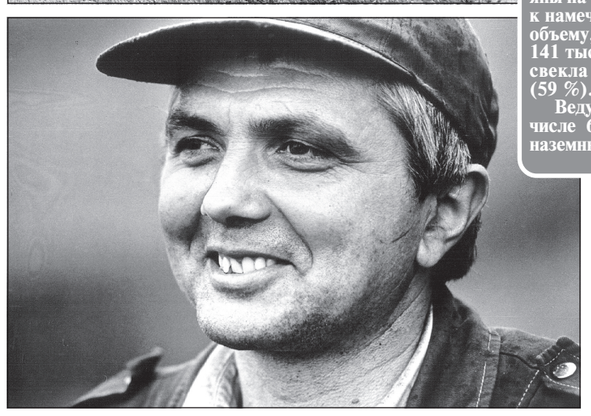

Сев в цифрах

Зерновые и зернобобовые в крае (без учета фермерских хозяйств) посеяны на 1,2 млн. гектаров - 42 процента к намеченному в сельхозпредприятиях объему, масличный подсолнечник - на 141 тысяче гектаров (80 %), сахарная свекла - на 10 тысячах гектаров (59 %).

Ведутся также другие работы, в том числе 60 тысяч гектаров обработаны наземным способом против саранчи.

Тем не менее селяне рассчитывают, что ситуация изменится в их пользу. Сегодня в "Казанцевском" посеяно уже около шестидесяти процентов отведенных для этого площадей. Конечно, те 3200 гектаров, что предстоит засеять в хозяйстве зерновыми культурами, - объемы, не сравнимые с теми, что есть в распоряжении земледельцев степной зоны. Но ведь условия в предгорье таковы, что приходится на склонах обрабатывать участки менее одного гектара. Здесь смеются: иногда у рачительного хозяина приусадебный участок больше, чем пшеничное поле. Естественно, все это лишь увеличивает затраты на производство зерна. Но ведь без полеводства предгорью тоже не прожить. От этого напрямую зависит существование не только коллективных хозяйств, но и личного подворья селян.

А. АСТАПОВ — ЗАМЕТКИ ПО ПОВОДУ

Как быть с землей?

"Алтайская правда" уже сообщала, что в краевом Совете народных депутатов прошли подготовленные его комитетом по агропромышленному комплексу и природопользованию депутатские слушания, посвященные земельному вопросу.

Открывая заседание, председатель краевого Совета народных депутатов Александр Назарчук конкретизировал тему: каким образом сегодня - до принятия федерального закона "Об обороте земель сельскохозяйственного назначения" - может осуществляться оборот этих земель. Какова практика их движения и как при этом можно преодолеть затруднения в рамках существующего законодательства? Особенно много вопросов у людей по земельным паям - на это они должны получить ответ.

Заместитель руководителя комитета по земельным ресурсам и землеустройству Алтайского края Михаил Тарасенко привел такие данные. В крае 364 тысячи собственников земельных долей - в основном это работники бывших колхозов, совхозов и их пенсионеры. 9 процентов из них использовали земельную долю для ведения фермерского хозяйства и ЛПХ. 7 процентов -передали ее в уставный капитал АО и товариществ, то есть 300 тысяч гектаров таких земель стали собственностью сельхозпредприятий.

46 процентов передали в уставный капитал сельхозпредприятий не саму долю, а право пользования ею. И, наконец, 38 процентов собственников передали ее коллективным и фермерским хозяйствам на условиях аренды. Таким образом, определена судьба 6,1 млн. гектаров сельхозугодий, приходящихся на земельные доли. Все они относятся к частной собственности.

Еще около 4,7 млн. гектаров сельхозугодий края остались в госсобственности. Во-первых, это земли, переданные в бессрочное пользование госплемзаводам, птицефабрикам, ОПХ, учхозам и прочим государственным и муниципальным сельхозпредприятиям. Во-вторых, находящиеся в ведении районных администраций земли фонда перераспределения - по федеральному законодательству их можно сдавать только в аренду и только для производства сельхозпродукции. И, в-третьих, - земли за пределами населенных пунктов, переданные в ведение сельских и поселковых администраций. Они используются главным образом для огородничества, сенокошения и пастьбы личного скота.

(Окончание на 2 стр.)

Алтайский гидрометцентр — ПОГОДА

СЕГОДНЯ днем в крае и Барнауле переменная облачность, местами - дожди. Ветер юго-западный, умеренный, местами -сильный, порывистый. Температура днем плюс 11-16, по югу края до плюс 21.

В последующие двое суток преимущественно без осадков, 19 мая ночью по северу - небольшие дожди. Ветер переменный, слабый. Температура 19 мая ночью плюс 3-8, местами на почве заморозки до минус 2, днем - плюс 19-24; 20 мая ночью - плюс 5-10, днем - плюс 23-28.

Людмила ИЗВЕКОВА, обозреватель "АП" — *ЧП* — ЛЕСНЫЕ ПОЖАРЫ

Гуляет по лесу "красный петух"

Как уже сообщалось ("АП", N 124 за 16 мая), в Бобровском лесхозе (Первомайский район) эксперты пытались установить виновников самого большого за последние дни пожара. Виктор Печурин, ведущий специалист Комитета природных ресурсов по Алтайскому краю, сказал:

- На месте, откуда предположительно пошел огонь, обнаружены вещдоки. Они переданы в органы милиции. Ведется расследование.

По оценкам В.Печурина и членов экспертной группы (в нее вошли специалисты Гослесоохраны, лесничие, инженеры лесоохраны, другие официальные представители), бобровский пожар охватил примерно 720 гектаров (из них лесной площади - 82 гектара). Причем возник на месте гарей 1997 года. Погубив новую поросль, огонь охватил и спелые деревья. Что касается болот, они представляют сейчас поистине плачевное зрелище. Пламя перескакивало с кочки на кочку, даже болотная вода не могла остановить "красного петуха". Уничтожены гнездовья птиц, мелкие животные. Пожар - бедствие для обитателей леса.

Особую тревогу вызывает майская активность "красного петуха" еще и потому, что сейчас идет сезон сбора папоротника. Сборщики намеренно выжигают прошлогоднюю траву для того, чтобы удобнее было собирать молодые побеги. Спичкой убирают и старую траву на прошлогодних сенокосах. Две-три недели тому назад с борта самолета из-за дыма невозможно было рассмотреть землю. В чем дело? Люди не реагируют на официальные постановления и меры, предпринимаемые властью и контролирующими органами: не пойман - не вор. Но ловят. Нынче уже выявлено 647 нарушителей.

Леса Алтая - национальное богатство России.

В ведении Комитета природных ресурсов по Алтайскому краю находится лесной фонд площадью около 3,5 миллиона гектаров.

Свыше 35 процентов зеленых массивов края занимают леса I и II классов природной пожарной опасности. То есть на территории этих лесов на протяжении всего сезона возможны крупные лесные пожары.

В лесу ведутся лесохозяйственные работы. Нужно жить, зарабатывать деньги, чтобы прокормить семью. Но все же почему (по сравнению с прошлым годом) увеличилось число лесных пожаров? Их уже зафиксировано более 480, а в прошлом году на это время было 131. Во многом посодействовала сухая погода. Больше желающих отправляется на природу. Установлено, что главные виновники лесных загораний - люди. В селах уже введен запрет на въезд в реликтовые боры без надобности, но прекратить доступ горожан в Барнаульский массив практически невозможно, считают специалисты. Однако тревожная обстановка, которая наблюдается на востоке федерального округа, заставляет задуматься. Лучше перестраховаться, поосторожничать, чем потом принимать срочные меры и подсчитывать гектары гарей. Как известно, чрезвычайная ситуация сложилась в таежных массивах Иркутской и Читинской областей.

Ну, а если возвратиться на бобровские гари, можно лишь констатировать, что ликвидировала огонь Гослесоохрана. Была стянута техника из ближайших Ребрихинского, Павловского, Озерского лесхозов. На сегодняшний день круглосуточное дежурство над лесами края на время снято: испортилась погода. Пожарная опасность несколько снижена. Надолго ли?

На выполнение профилактических мероприятий в 2002 году лесхозами Комитета природных ресурсов по Алтайскому краю запланировано израсходовать 545 тысяч рублей (на 6,7 процента выше, чем в 2001 году).

А всего в нынешнем году комитет планирует затратить на охрану лесов от пожаров 112447 тыс. рублей. В том числе 22812 тысяч рублей за счет федеральных средств и 89635 тыс. рублей за счет средств, приравненных к федеральному бюджету.

Александр АСТАПОВ

Депутатские слушания

ЗАМЕТКИ ПО ПОВОДУ

Как быть с землей?

(Начало на 1 стр.)

По первой и третьей группам земель проблем не возникает. Но их немало по фонду перераспределения, в котором в крае 1 млн. 521 тысяча гектаров. Так, из такого фонда в Бурлинском районе не используются 8,5 тысячи гектаров пашни и 10 тысяч гектаров залежи, в Красногорском соответственно 11,6 и 2,2 тысячи, в Целинном - 12,2 тысячи гектаров пашни, в Угловском районе - 16,3 тысячи гектаров залежи.

Эти цифры привел заместитель председателя комитета по управлению госимуществом края Геннадий Янюхин, подчеркнув, что в целом из фонда перераспределения не используется 204 тысячи гектаров сельхозугодий. Но он же рассказал о положительном опыте Благовещенского, Калманского, Суетского, Смоленского, Павловского, а всего - десяти районов, где не имеют невостребованных пахотных земель из этого фонда, а величина арендной платы определена с учетом качества, плодородия почв и зерновой урожайности.

Самый большой клубок проблем - по землям частной собственности. Типичная ситуация: хозяйство землю не использует и под различными, чаще надуманными, предлогами не отдает ее в пользование другим товаропроизводителям. В итоге теряют все: одни не получают продукцию (на этом теряет и общество в целом), другие - арендную плату, а также уменьшаются поступления в бюджеты всех уровней.

Все органы власти (и редакция "Алтайской правды") получают массу обращений собственников земельных долей: дайте ориентировочную величину арендной платы за землю, чтобы в этом был какой-то порядок, чтобы не чувствовать себя обманутыми. Вопрос острейший.

- Примерно через год должно произойти разграничение земель на федеральную, региональную и муниципальную собственность. Тогда фонд перераспределения будет находиться в краевой собственности (сейчас им распоряжаются районные органы власти) - и тогда край будет определять размер арендной платы за выделяемую землю. И она может стать ориентиром для других арендодателей, - подал реплику в один из моментов обсуждения А.Назарчук. - Владельцы земельных долей, естественно, хотят от них что-то иметь и зачастую отдают их фермерам, которые больше оплачивают, чем коллективное хозяйство. Но не надо забывать, что вся социальная сфера на селе содержится именно коллективным хозяйством. Тут нужен взвешенный, комплексный подход.

Таким опытом поделился глава администрации Косихинского района Валерий Литвинов: в районе арендная плата меньше при животноводческой и кормовой специализации, а также тем, кто берется работать на бросовых землях. Но он поднял и другую проблему: "В нашем районе много бесхозных земель - одни владельцы долей уехали в Германию, другие умерли. И никто не платит за эти земли никаких налогов. А как-то распорядиться этими землями по закону невозможно".

Участники слушаний связали решение этой проблемы с надеждой, что при принятии закона "Об обороте земель сельскохозяйственного назначения" из него будет изъято право иностранцев на покупку в собственность российской земли, и тогда проблема отпадет. А также они настаивали на законодательном установлении (в том числе и на уровне края) четких норм, при нарушении которых земля может изыматься в краевую и муниципальную собственность.

Одно из предложений - ввести норму, чтобы при переезде в пределах края собственник земельной доли имел возможность сдать ее в фонд перераспределения, а взамен в другом районе получить из такого же фонда. Самый острый вопрос - соблюдение принципа "землю - тем, кто на ней работает". На деле же в крае с каждым годом растет количество собственников земельной доли, которые никак не связаны с сельхозпредприятием. И соответственно множится число не имеющих земельной доли сельхозработников. Так можно прийти к ситуации, когда все крестьяне превратятся в наемных работников. Как их наделить землей?

Отвлекусь на факт годичной давности. Тогда Алтайагропромсоюз свозил большую делегацию хозяйственников края в ЗАО "Привольное" Краснодарского края, где эта проблема решена. Там хозяйство выкупает земельные доли у своих пенсионеров (в полной мере сохраняя заботу о них) и наделяет ими вновь принятых специалистов и рабочих, не упуская ни клочка земли на сторону. О том, как это конкретно делается - через биржу, созданную в хозяйстве, и механизм кредитования, - подробно рассказывалось на краевом совещании и в СМИ (**см. "Алтайскую правду" за 11 апреля 2001 года и N 27, 28 журнала "Село и город"**).

Районные сельхозуправленцы, руководители хозяйств с большим воодушевлением обсуждали этот метод. Прошел год - и что? Ни в одном хозяйстве края даже не попытались так сделать. И в этот раз на слушаниях разгорелась острая дискуссия по данной проблеме, но о кубанском опыте никто не вспомнил, включая присутствовавших представителей Агропромсоюза.

Есть интересный нюанс и у нас в крае. В Немецком районе не имеют головной боли со всеми этими проблемами, поскольку там десять лет назад не стали создавать фонда перераспределения, не стали дробить землю на доли. Правильно ли поступили? Ответ, думаю, заключается в передовых позициях района в крае по всем статьям - животноводству, земледелию, орошению, использованию техники.

Справедливости ради отмечу, что обсуждение все же пошло в данном направлении. Тут и предложение об усилении передачи земельных долей в уставный капитал сельхозпредприятий и даже о создании неделимых фондов в них (разумеется, для этого потребуются поправки в уставы). Тут и предложение четко прописать законодательно механизм выкупа земель в краевую и муниципальную собственность, и ряд других уточнений.

Правда, все сразу же делали оговорку, что при праве первоочередной покупки ни у одного органа власти нет на это денег. Убедительнее всего прозвучала такая цифра: даже по установленной в крае не очень высокой нормативной цене суммарная стоимость земельных долей составляет 76 млрд. рублей, что больше девяти годовых бюджетов края.

В целом в ходе слушаний был выработан комплекс мер и задач, направленных на предотвращение в крае деградации земель и повышение их продуктивности. Комитету по агропромышленному комплексу и природопользованию крайсовета поручено доработать рекомендации, а ряд предложений внести на законодательное рассмотрение. Общее мнение - поскольку вводится рынок земли, он должен быть регулируемым и контролируемым со стороны государства и субъектов Федерации.

Встреча на Эльбе

ПАМЯТЬ

Мы были вместе в той войне

Моя переписка с американцами

В конце апреля и начале мая 1945 года русские и американские солдаты встретились на Эльбе. Они обнялись, пожали друг другу руки в знак победы над гитлеровской Германией и разошлись, что называется, по сторонам: русские - на восток, американцы, англичане, канадцы - на запад. Почти в полном неведении друг о друге...

...В апреле 1945 года я был демобилизован из рядов Красной Армии в связи с тяжелым ранением, полученным в бою за Родину. Вернувшись домой, поступил на английское отделение Хабаровского госпединститута. Будучи студентом, думал иногда, как было бы интересно начать переписку с кем-либо из американских солдат, вернувшихся домой с войны. Ведь мы воевали вместе против нашего общего врага. Нам было что рассказать друг другу. Но об этом тогда нельзя было и помышлять. США стали для нас враждебной страной: началась долгая "холодная война".

И пусть сейчас прошло уже немало времени с тех пор, как она закончилась, но и поныне часть населения России все еще с недоверием относится к американцам, к Соединенным Штатам.

У многих ветеранов корни этого недоверия возникли еще во времена Великой Отечественной войны. Нам, русским, советским солдатам, так часто и долго говорили - в течение двух лет! - что второй фронт вот-вот откроется, что мало кто уже верил в это. Может быть, и поэтому многим так трудно себе представить, что те американские, британские и канадские солдаты, которым довелось участвовать в боях "второго фронта" в Европе, сражались храбро и умело, что их поколение сегодня в Америке называют "величайшим поколением". Святыми ценностями для них были исполнение долга, честь, мужество, помощь другим, любовь к Богу, семья, государственная и личная ответственность. Эти люди проявляли мужество и героизм в войне против гитлеровских и японских оккупантов.

В последние годы по разным программам десятки тысяч наших соотечественников посетили США. Думаю, что, к сожалению, русских ветеранов Второй мировой среди них было мало. И это объяснимо: преклонный возраст, недуги, недостаток средств на поездку.

В течение первых месяцев 1990 года я разыскал несколько адресов солдат Второй мировой, живущих в США, и завел с ними переписку. У нас же общие воспоминания о войне, о своей опаленной огнем молодости.

За двенадцать лет у меня собрался богатейший материал из Америки: сотни писем, множество книг, журналов, буклетов, газет. И хотя среди моих адресатов сейчас есть люди самых разных профессий: школьный учитель, инженер, доктор медицины, лингвист, поэт, журналист, писатель, редактор журнала, президент Всемирного конгресса поэтов, президент группы управления - для меня всегда оставался и остается главным мой интерес к переписке с американскими ветеранами Второй мировой войны.

В своих письмах американские ветераны супруги Алиса и Норман Кучлеры (штат Миссисипи) писали: "В той войне мы воевали вместе и вместе победили". Норман Кучлер, служивший в годы войны в 56-м морском строительном батальоне на Тихом океане, прислал мне поименное приветствие от ветеранов своего батальона, свои воспоминания и военные сувениры (Норман Кучлер умер 19 апреля 1999 года в возрасте 80 лет). Алиса Кучлер служила в Женском вспомогательном корпусе.

Некоторые ветераны писали мне о своем желании прочесть военные воспоминания наших участников войны - жителей Барнаула. И по моей просьбе на Алтайском моторном заводе ветераны войны Александр Ермолин, Анна Писарева, которых уже нет в живых, а также Дмитрий Куковица, Петр Куксов написали свои воспоминания, которые я перевел на английский и отправил за океан.

Американцам очень понравились эти воспоминания. В ответ американка Лилиана Мок (штат Мэриленд, затем штат Флорида), например, написала: "Мой сын Джеймс и я сама хотели бы прочесть еще больше ваших воспоминаний. Хотя я не принимала участия в боевых действиях, я поддерживала армию Соединенных Штатов тем, что с гордостью носила военную форму и была рада возможности служить своей стране".

Выражая свое впечатление о фронтовых воспоминаниях наших ветеранов, Джеймс Мок пишет: "Вы помогаете мне понять то, что, должно быть, перенес мой отец. Тех, кто пережил ужасы войны, объединяют общие чувства. Вот эту-то общую связь, эти чувства вы сумели сделать для меня реальными..."

От Джеймса я получил дневник, который вел его отец, будучи морским пехотинцем на Тихом океане во время Второй мировой. Я перевел этот дневник на русский язык, и летом 1992 года в "Алтайской правде" были опубликованы странички из дневника американского морского пехотинца Джека Р.Мока.

Из писем Джеймса Мока интересно узнавать, как американцы берегут все, что связано с прошлым Америки, как на личные средства граждан создаются памятники героям войны, как дети хранят память об отцах и дедах.

С Робертом Франком, доктором медицины 77 лет (штат Калифорния, Лос-Анджелес), я так же переписывался все 90-е годы, и эта переписка продолжается. Во Второй мировой Роберт Франк был радиооператором в 87-й пехотной дивизии. Дивизия прошла с боями через Францию, Бельгию, Германию и вошла в Чехословакию, когда наступил день Победы в Европе. В своих воспоминаниях Франк описывает, как 12 мая 1945 года по приглашению русских американская группа из семи офицеров и пяти солдат, в числе которых был рядовой первого класса Франк, встретилась с передовой группой русских солдат и офицеров, входящей в состав 1-го Украинского фронта. В дружеской атмосфере они совместно отпраздновали Победу в Великой Отечественной войне и окончание военных действий в Европе.

Мои американские друзья по переписке помогли мне собрать домашнюю библиотеку, которая состоит из тщательно подобранных книг, изданных в США и Великобритании. Это исторические, военные, приключенческие романы, религиозные книги, сборники стихов, а также книги и журналы по истории Второй мировой войны. Эти книги стоили мне немалого труда. Ведь мои адресаты стали достаточно часто присылать их мне только после того, как убедились, что я внимательно читаю их, делюсь с ними своими впечатлениями о прочитанном, пишу свои отзывы.

Кратко расскажу об одном из моих американских адресатов, уже выше упомянутом Джеймсе Моке. Ему 48 лет, он инженер американской компании Tektronik. Руководство компании одобряет его идеи и программы. Сейчас идет 31-й год его успешной работы на компанию. Джеймс порядочный и доброжелательный человек. Все, что он имеет - большой дом с плавательным бассейном, автомобили (у него и его жены Лесли), компьютеры, большую библиотеку в отдельном помещении и многое другое, что делает жизнь комфортной, - заработано им честным многолетним упорным трудом. Трудом в условиях постоянной и жесткой конкуренции, что он считает само собой разумеющимся. Для него такая жизнь является нормальной и справедливой.

Я убежден, что, как бы ни складывались взаимоотношения между Россией и Америкой, переписка между гражданами этих стран всегда актуальна, интересна, полезна и необходима. Как необходимо установление дружественных отношений между народами России и Америки для предотвращения войн и сохранения мира на земле.

Михаил РУДНИК,
ветеран Великой Отечественной войны и труда.

СТАТИСТИКА

Сводка

молочной продуктивности коров. Первая колонка цифр - надоено в среднем от коровы за январь-апрель 2002 года, вторая - "+", "-" к аналогичному периоду 2001 года. По данным крайсельхозуправления - в килограммах.

Немецкий	1248	157	Советский	668	92
Шелаболихинский	1169	45	Кытмановский	660	103
Павловский	1116	126	Алейский	649	173
Родинский	1076	69	Залесовский	648	149
Бийский	1033	230	Тюменцевский	634	20
Третьяковский	1008	51	Хабарский	631	158
Зональный	968	182	Краснощековский	629	122
Кулундинский	913	165	Каменский	607	32
Благовещенский	903	-7	Славгородский	606	164
Бурлинский	876	191	Целинный	604	175
Топчихинский	871	119	Новичихинский	594	145
Алтайский	865	178	Суетский	592	16
Петропавловский	854	127	Курьинский	580	216
Романовский	841	177	Баевский	549	86
Михайловский	810	156	Усть-Пристанский	529	70
Мамонтовский	806	91	Калманский	527	41
Заринский	802	91	Косихинский	524	84
Табунский	801	151	Ельцовский	522	34
Поспелихинский	795	165	Егорьевский	502	89
Локтевский	792	173	Крутихинский	493	40
Первомайский	783	111	Солтонский	483	77
Рубцовский	780	190	Чарышский	480	103
Змеиногорский	777	174	Быстроистокский	478	125
Ключевский	766	114	Красногорский	476	20
Троицкий	753	248	Ребрихинский	469	123
Волчихинский	752	-11	Угловский	468	81
Шипуновский	751	140	Солонешенский	440	90
Тальменский	750	80	Тогульский	422	142
Завьяловский	741	49	Панкрушихинский	406	57
Усть-Калманский	739	152			
Смоленский	736	188			
По краю:	**772**	**121**			

КРЕСТЬЯНСКИЕ ЗАБОТЫ

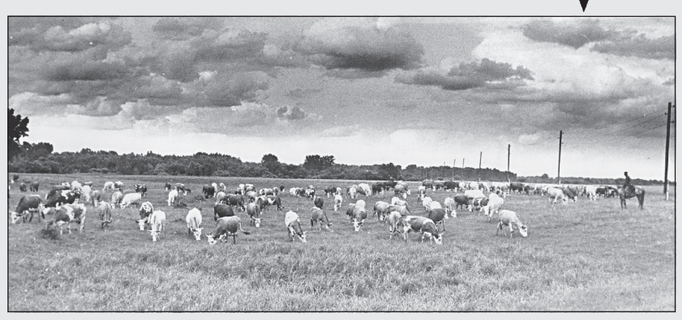

Завидная стабильность

Первое место по краю по надоям молока заняли в первом квартале хозяйства Немецкого района. Причем прибавка молока на одну корову превысила прошлогоднюю на 114 килограммов, что тоже является лучшим показателем по краю. Труженики ферм района продолжают удерживать первенство в крае по итогам четырех месяцев. А прошлогодний уровень превышен уже на 157 килограммов.

Константин СОМОВ.

В посевной борозде - брак. Заводской

Два трактора Т-4 Алтайского тракторного завода получили по лизингу земледельцы Кулундинского района. Один достался АО "Кулундинское", другой - крестьянскому хозяйству Горлова.

Заводской брак выявился в первой же борозде: оба трактора вышли в поле - и встали. Так как машины на гарантии, устранять брак нельзя было без представителей завода. Вот и прождали их все майские праздники. И дождались. Трактор в фермерском хозяйстве они запустили, а другой на долгое время оставили без заднего моста. Увидев такое, еще одно хозяйство района - ООО "Сергеевское" - от получения трактора по лизингу отказалось.

Николай ГУРТЕНКО.

Мнение специалиста

ЭНЕРГЕТИКА

Цена тепла

Готовь сани летом, говорят в народе, и в крае уже идет формирование планов по подготовке городов и районов к отопительному сезону 2002-03 годов. Тепло - удовольствие дорогое. Можно ли удешевить его? Прошлогодний опыт обследований котельных и предприятий-потребителей тепловой энергии показывает, что можно.

Один из резервов - водоподготовка. Обследования показали, что в водогрейных котельных для подпитки тепловых сетей, как правило, отсутствуют водоподготовительные установки. Исходная вода подается в отопительную систему без обработки и подготовки. Это приводит к отложению солей кальция и магния (накипи) в котлах, тепловых сетях и системах отопления, что в свою очередь ведет к перерасходу топлива (на 12-35%), выходу из строя котлов и котельного оборудования. Образование накипи в отопительных приборах и в трубопроводах понижает теплоотдачу, и для нормального теплоснабжения требуется дополнительная циркуляция теплоносителя. А это перерасход тепловой и электрической энергии.

Современные технологии водоподготовки позволяют устанавливать автоматические системы умягчения воды, в которых процесс водоподготовки производится без обслуживающего персонала с гарантией качества химически очищенной воды.

При малых объемах подпиточной воды, т.е.100-200 литров в сутки, выгоднее применять растворители накипи, умягчители исходной воды, которые выпускаются в большом ассортименте российскими и зарубежными производителями.

В значительной степени уменьшается отложение солей кальция и магния в котлах и системах отопления при применении магнитной обработки воды. Однако в данном случае необходимо выдерживать некоторые условия: температура воды на выходе из котла не должна превышать 95 градусов по Цельсию, обязательна продувка грязевиков и котлов по нижним точкам.

В котельных, где существует натрий-катионитовая подготовка воды, выгодно устанавливать автоматическую систему регенерации фильтров и контроля качества воды. Это резко снижает стоимость обработанной воды и уменьшает расход исходных материалов. Также целесообразно рассмотреть вопрос о замене сульфоугля на мелкозернистые ионообменные смолы, которые в десятки раз превосходят по ионообменной способности сульфоуголь.

Какую экономическую выгоду дает водоподготовка? Оправдано ли ее внедрение? Несомненно! Мы получаем экономию топлива на 12-35%; увеличивается срок работы котлов и котельного оборудования до 25-30 лет; уменьшаются расходы на капитальный и текущий ремонт котлов и оборудования.

Окупаемость водоподготовительной установки зависит от ее производительности и составляет от 5 месяцев до 1,5 лет.

● Жилищно-коммунальному хозяйству края требуется в год 1393,3 тыс. тонн топлива. Из них 902,76 тыс. тонн "съедают" муниципальные образования. На долю городов приходится 434,7 тыс. тонн топлива (из них 229,62 тыс. тонн - для "бюджетников"); на долю районов - 958,65 тыс. тонн (из них 673,14 тыс. тонн - для "бюджетников").

Второй резерв - теплоизоляция. Самая больная мозоль в энергосбережении, ведь основные потери (от 20 до 45%) выработанной тепловой энергии происходят в тепловых сетях.

Обследования энергоснабжающих и энергопотребляющих предприятий показывают, что тепловая изоляция чаще всего произведена минеральной ватой 10-15 лет назад. В результате старения она потеряла полезные свойства и фактически не выполняет своих функций. Бывает, что тепловые сети прокладывают вовсе без теплоизоляции, тогда потери тепловой энергии составляют 45-55%.

Для теплоизоляции тепловых сетей сегодня применяют вату, пенополиуретан, пеноизол, пенополистирол и другие материалы.

Если оценивать их по совокупности наиболее важных параметров (коэффициент теплопроводности, плотность, температурный диапазон, влагопоглощение, срок службы), то наиболее выгодным представляется пеноизол. Он зарекомендовал себя как самый хороший теплоизоляционный, пожаробезопасный и долговечный материал в теплотехнике. По сравнению с пеноизолом, например, минеральная вата дороже в 1,45 раза, пенополистирол - в 2,25 раза, пенополиуретан - в 4,1 раза, базальтовые плиты - в 7 раз.

Выпуск пеноизола можно наладить в каждом районе, на передвижных или стационарных установках. Одна передвижная установка по выпуску пеноизола может полностью закрыть потребности района. Исходные материалы выпускаются отечественными предприятиями.

Третий резерв удешевления теплоснабжения - строительство, реконструкция котельных, замена котлов - на первый взгляд выглядит парадоксально. Какое же удешевление, если надо вкладывать средства в новые мощности?! Но никакого парадокса на самом деле нет. Как показывают обследования, в водогрейных и паровых котельных малой мощности КПД котлов производительностью от 0,35 до 2 Гкал/час невелик. Особенно если сделаны они не специализированными предприятиями и организациями, как это предписывается соответствующими Правилами, а "подпольными" котлостроителями, которые не имеют ни разрешения на подобные работы, ни сертификатов на трубы и другие материалы. Горе-котлы имеют очень низкий КПД и малый срок службы. В итоге сиюминутная выгода оборачивается перерасходом топлива, увеличением себестоимости тепловой энергии в 1,5-2 раза и риском в любой момент вообще остаться без тепла.

А ведь у нас в крае есть предприятия, имеющие разрешение на изготовление котлов производительностью от 0,35 до 1,9 Гкал/час с КПД 65-85%.

Что касается реконструкции котельных, то их обязаны проводить (не абы как, а по проекту, с технико-экономическим обоснованием) все предприятия, независимо от формы собственности и ведомственной принадлежности. Допуск в эксплуатацию вновь смонтированных и реконструируемых котельных производится Госэнергонадзором, после предъявления всей необходимой документации.

Значительный перерасход электрической и тепловой энергии происходит из-за отсутствия или неквалифицированной регулировки тепловых систем и систем отопления. Этот резерв удешевления теплообеспечения доступен практически всем. Краевая администрация ставит задачу к началу отопительного сезона 2002-03 годов провести обучение, первично аттестовать или переаттестовать весь обслуживающий персонал котельных на всех предприятиях Алтайского края. И объективных причин для невыполнения этой задачи нет.

● На теплоснабжение населения и объектов социальной сферы работают 2574 котельных, из них 2441 котельная - с установленной мощностью менее 3 Гкал/час.

А там, где к решению проблемы смогут подойти комплексно, каждый вложенный рубль может в год дать отдачу в 20-25 рублей, а экономия топлива может составить 110-195 тысяч тонн.

Николай САДЫКОВ,
главный государственный инспектор Рубцовского отделения "Алтайгосэнергонадзора".

Олег МИКУРОВ

Продолжение темы

ОФИЦИАЛЬНО

Законы для всеобщей пользы

В номере 118 от 7 мая 2002 года "Алтайская правда" опубликовала интервью с заместителем начальника отдела прокуратуры Алтайского края по надзору за исполнением законов и законностью правовых актов Ольгой Шамшиной. В ней шла речь о системе контроля за соблюдением законности в региональном законотворчестве. Свою точку зрения по этим вопросам высказал заместитель председателя краевого Совета народных депутатов Борис ЛАРИН:

- Краевой Совет, безусловно, разделяет озабоченность, проявляемую руководителями государства об обеспечении единого правового пространства в России. Это очень важно для существования федеративного государства. Депутаты крайсовета тоже делают все возможное, чтобы принимаемые ими законодательные акты соответствовали Конституции и федеральным законам. Мы благодарны за содействие компетентных органов в проведении правовой экспертизы законопроектов и законов на предмет их соответствия федеральному законодательству. Прежде всего это касается Главного управления Министерства юстиции РФ по Алтайскому краю. Хочется поблагодарить и краевую прокуратуру, которая вносит большое количество предложений по улучшению законодательства края.

Вместе с тем позиция, изложенная в интервью Ольгой Шамшиной, на наш взгляд, нуждается в уточнении. В частности, она говорит о 108 краевых нормативных актах, которые в прошлом году были оспорены прокуратурой. Но ведь не все из них являются законами Алтайского края или постановлениями КСНД. А что касается деятельности крайсовета, то в прошлом году прокуратура обратила свое внимание на 63 законодательных акта. При этом было получено одно прокурорское представление и 18 протестов. Прокуратура 53 раза обращалась в суд о признании недействующими законов и постановлений КСНД. Статистика говорит о том, что по двенадцати заявлениям требования прокуратуры были удовлетворены полностью, по семи - лишь частично. В шести случаях суд отказал прокуратуре в удовлетворении ее требований. А по 24 заявлениям производство в суде было прекращено в связи с тем, что крайсовет, не доводя дело до суда, внес в оспариваемые законы соответствующие поправки.

Большинство изменений в любом случае были бы внесены депутатами. Ведь изменения в федеральном законодательстве требуют поправок и в законах региональных. В течение прошлого года прокуратура обращалась в суд с заявлениями по одним и тем же законам края. Это несмотря на то, что федеральное законодательство по этим правоотношениям оставалось неизменным, а крайсовет в промежутках между заявлениями каких-либо изменений и дополнений в оспариваемые законы не вносил. Так, трижды прокуратура обращалась в суд о признании недействующими отдельных норм закона "О территориальном дорожном фонде", дважды - "О налоге с продаж", "О свободной экономической зоне", "О бюджетном устройстве, бюджетном процессе и финансовом контроле в Алтайском крае", "О государственном регулировании приватизации государственного имущества в Алтайском крае". Промежуток между заявлениями по одному и тому же закону составлял 2-3 месяца. Думаю, надо отметить и недостаточное качество подаваемых прокуратурой в суд заявлений.

Мне кажется, оптимальной формой вмешательства прокуратуры в законотворчество могли бы стать протесты. Они позволяют КСНД принимать необходимые решения, не дожидаясь судебных разбирательств. Судите сами - из 18 прокурорских протестов в прошлом году 17 были удовлетворены нами полностью. Был отклонен лишь протест на закон "Об аттестации государственного служащего Алтайского края", и обоснованность отклонения впоследствии подтверждена судом.

Теперь что касается договора о разграничении предметов ведения и полномочий между Президентом РФ и главой администрации Алтайского края. Вопрос о прекращении его действия ставился уже давно. И договор был немедленно признан недействующим после соответствующего решения Президента России. Ведь ни глава краевой администрации, ни КСНД принимать такого рода односторонние решения были просто не вправе. Хотелось бы высказать свою точку зрения по вопросу установления статуса неприкосновенности депутата. Да, напрямую в Конституции эта норма не оговорена. Но до недавнего времени действовал соответствующий федеральный закон. И решение об его отмене мог принять лишь Конституционный суд России. И это состоялось только лишь недавно. Естественно, после этого КСНД будет принимать решение по приведению Устава края и ряда других законов в соответствии с ним.

Конечно же, крайсовет не ставит под сомнение право прокуратуры обращаться в суд. Но разбирательство в суде всегда отвлекает время у многих специалистов. Ведь его можно было бы потратить с большей пользой, совершенствуя местное законодательство. Создается впечатление, что такого рода обращения делаются в погоне за количественными показателями отчетности. К сожалению, практика показывает, что не все изменения, вносимые нами по представлению прокуратуры, действуют в интересах граждан Алтайского края. Так было с законодательством края о госрегулировании производства и оборота алкоголя, лома и отходов черных и цветных металлов, об административной ответственности за отдельные правонарушения. Эти законодательные акты хоть как-то позволяли поддерживать порядок, но их отмена в соответствии с федеральным законодательством ситуацию в этих вопросах не улучшила. Хотя мы всегда рады помощи прокуратуры, особенно в стадии разработки законов. Думаю, что депутатам и прокуратуре необходимо прежде всего повысить эффективность нашего взаимодействия на благо всех жителей края.

Борис ПРОХОРОВ — *Далекое – близкое* — ИСТОРИЯ ГАЗЕТЫ - ИСТОРИЯ КРАЯ

Алтайский сад

Алтайская правда 85 — 65 Алтайский край

Укрощение Сибири

Вспоминается новосибирский писатель Афанасий Коптелов, сказавший о Михаиле Афанасьевиче Лисавенко, академике, Герое Социалистического Труда, так: "Светлое слово "садовод" для него звучало так же гордо, как горьковское "человек". И в том же очерке - о молодых годах Лисавенко: "Его мать, неграмотная женщина, любила возиться на огороде. Сеяла только своими семенами, снабжала ими всех соседок. Она и заронила в сердце единственного сына неугасимую любовь к природе. С матерью в будни мичуринец ходил в лес, перетаскивал в свой первый садик дикую смородинку, малину и черемуху. Он выращивал сеянцы ягодников, выхаживал по тому времени такие редкие овощи, как помидоры".

Памятник М. Лисавенко перед зданием НИИ садоводства Сибири.

● "Алтайская правда" шаг за шагом освещала и развитие декоративного садоводства. Его зачинателем была доктор сельскохозяйственных наук Зинаида Ивановна Лучник. Она создала на высоком обском берегу уникальный дендрарий, где более тысячи видов и пород растительности местных и других зон земного шара. Именно отсюда пошло озеленение городов и сел края, закладка двухсот школьных дендрариев, скверов, мемориалов, парков. Более ста областных центров России переняли привлекательный алтайский опыт, получив для начала посадочный материал из рук Зинаиды Ивановны.

Разговор о знаменитой ученой возник 2 сентября 2000 года в связи с публикацией об открытии на здании НИИ мемориальной доски основоположнику декоративного садоводства на Алтае.

И не стоит удивляться, что со временем, если точнее, в 1933 году, Лисавенко переехал в Горный Алтай, где отличные природные условия для опытнической работы. Его энергично поддержал Иван Владимирович Мичурин. Великий садовод предостерегал от шаблона, никчемного и пустого занятия - механического перенесения на Алтай европейских сортов. Использовать их нужно обязательно, но лишь - и в этом суть! - в качестве исходного материала для скрещивания с мелкоплодными, как горох, дикими сибирками. И непременно хорошие.

Масштабы опытов Лисавенко впечатляют. Из многих тысяч гибридов отбирались всего три-четыре десятка, несших в себе какие-то признаки нового сорта. И настало время, когда Михаил Афанасьевич мог сказать: да, друзья мои, этот сорт наш, сибирский. И лучший из выведенных сортов назвал именем города, в окрестностях которого начинался алтайский плодово-ягодный сад: яблоко Горно-Алтайское теперь встретишь во всех садах Сибири.

Михаил Афанасьевич вырастил много талантливых ученых, вместе с ними создавал в Сибири отрасль - садоводство. Однажды в Горно-Алтайск приехала выпускница Омского сельскохозяйственного института Надежда Ивановна Кравцева. Мечтала она о селекции яблонь. А получилось?

- Сама видишь, - объяснял Лисавенко, - место уже занято. Да ты не горюй! Тебе не приходилось задумываться о смородине? Что ты! Изумительная перспектива!

Он постоянно подбадривал ее вниманием, советами, порой неожиданными идеями. Предложил взять в гибридизацию канадскую смородину и скрестить ее с местным сортом. Горький вкус? Так на то мы и селекционеры, чтобы изменить вкус! Он оказался прав. Надежда Ивановна не пожалела, что "изменила курс", она участвовала в выведении всех сортов смородины. Со временем уже и у нее было немало учеников. Слух об алтайской смородине перелетел Урал, казахстанские и приволжские степи, докатился до садов Подмосковья, Украины, Белоруссии, Прибалтики, Ленинграда. Его не остановила государственная граница. Садоводы многих европейских стран проверили на своих плантациях алтайские сорта. Полетели запросы: "Убедительно просим прислать..." Датский профессор сельскохозяйственного колледжа самолично пожаловал на далекую алтайскую опытную станцию садоводства. Он увез семена и саженцы пятнадцати районированных сортов.

Подобных примеров немало. Когда-то Михаил Афанасьевич Лисавенко, что называется, вдоль и поперек исходивший Горный Алтай, отобрал семена мелкой и кислой облепихи, посеял их. А молодой ученый, выпускник Тимирязевской академии хорват Живко Гатин, через 15 лет приехавший на Алтай, увлеченно занялся селекционным отбором. И вот из 2500 сеянцев выделил всего-то 20 экземпляров, но и из них оставил только три. Так непросто удалось в 1964 году вывести первые в мире сорта облепихи - Новость Алтая, Дар Катуни и другие. Елизавета Ивановна Пантелеева участвовала в той интереснейшей работе - создании сорта.

Сейчас алтайская облепиха растет и хорошо плодоносит в садах Красноярского и Приморского краев, в Кемеровской, Челябинской, Курганской, Архангельской, Московской, Владимирской областях, на Украине, в Удмуртии, Республике Коми, в Эстонии, Венгрии, Монголии, других странах. А Елизавета Ивановна при участии лаборатории биохимии технологии вывела сладкоплодные сорта облепихи с повышенным содержанием масла, каротиноидов. Уже давно заведует она в институте селекционным отделом, стала доктором сельскохозяйственных наук, лауреатом Государственной премии.

Облепиха - великан.

Столь почетной премии, конечно же, была удостоена Ида Павловна Калинина. Лисавенко перевел ее из Горно-Алтайска в Барнаул и поручил заведовать главным отделом станции - отделом селекции. Еще при его жизни Ида Павловна выступала на совещании садоводов Сибири и Северного Казахстана с докладом о селекции яблонь на Алтае. Выступала от имени станции. Ее слушали виднейшие ученые-плодоводы страны. О сибирском крае заговорили в полный голос как о крае развитого садоводства. Сибирские столовые и десертные яблоки уже росли в Кировской, Челябинской, Тюменской, Курганской и других областях. Они удивили и знатоков на международной выставке в ГДР: неужели Сибирь укрощена, способна рождать такие плоды? Пяти сортам алтайских яблок жюри присудило золотые медали.

И. П. Калинина - директор института им. Лисавенко до 1990 г.

Через несколько дней после похорон Лисавенко Иду Павловну Калинину назначили директором станции.

● Ученики Лисавенко живут в разных точках России и Алтая.

Рассказы о последователях ученого - постоянная тема газеты. "Богиня садов" - под таким заголовком вышел в ноябре 2001 года очерк об Анне Голубцовой. Именно так ее называют в Солтонском районе. Ее руками, ее заботами он превращен в цветущий сад.

Каждый пишет в истории своего коллектива неповторимую страницу. Но прежде чем написать ее, надобно пройти нехоженой дорогой. А это - смелость, вера в замысел и свои силы. Это - признак таланта. Да, Кравцева, Лучник, Калинина и многие их товарищи -люди талантливые. Но божья искра пришла к ним не в день появления на свет, не в счастливый миг удачи. Все гораздо прозаичнее, но основательнее и прочнее. Они посвятили любимому делу свои жизни.

В 1954 году Ида Павловна посеяла семена яблок. Создание новых сортов затянулось на годы. Скоро-то только сказка сказывается. Наконец были утверждены еще два новых сорта - Сувенир и Заветное, с отменным вкусом. А состоялось утверждение сортов в 1974 году. Через двадцать лет...

Ида Павловна участвовала в создании 148 сортов плодовых и ягодных культур. Ее имя внесено в список выдающихся ученых двадцатого столетия.

Явление винограда

Однажды заехал в Барнаул учитель из Родинского района к бывшему своему ученику Павлу Братчуну. И когда увидел на столе гроздья винограда нескольких сортов, удивился и... застеснялся.

- Ну, зачем так потратился?

И долго потом изумлялся, узнав, что это угощение... из собственного сада! Что меньше центнера такого чуда Братчун не собирает. И происходит это - подумать только! - не где-нибудь на благодатном юге, а на окраине Барнаула.

Кажется, знает Павел Павлович Братчун о винограде все. Однажды четыре часа длилась его лекция-рассказ. Потом еще более часа отвечал на вопросы. И так несколько лет подряд.

Речь идет об одной из традиций Алтайского НИИ садоводства Сибири имени М.А.Лисавенко. С давних пор ученые читают лекции для садоводов-любителей. Слушатели, естественно, всегда благодарны за такую помощь. Однажды группа садоводов-любителей попросила директора института объявить благодарность научному сотруднику Павлу Павловичу Братчуну. Уж очень нужную лекцию прочитал - о возделывании винограда, да так все просто, понятно говорил.

- Братчуну? - переспросил директор, притаив улыбку. - Нет у нас такого научного работника.

В беседе, конечно, многое раскрылось, но слушатели все равно попросили благодарность лектору объявить.

Где только Павел не выступал! Раз вместе с агрономом краевого совета садоводов ездил по приглашению за триста километров от Барнаула - в Рубцовск, читал лекции во Дворце культуры тракторостроителей. Некоторые из них пожелали увидеть виноградники.

И встреча состоялась - приехали семнадцать человек. Прощаясь, не знали, как и отблагодарить гостеприимного хозяина.

- Вырастут у вас виноградники - это и будет мне награда.

Когда-то, очень давно, только единицы осмеливались в предгорьях зарыть виноградную косточку в землю. С тех пор лоза медленно, но верно продвигалась в другие зоны. И вот теперь дает плоды даже в нашей степи.

Да, виноград - уже не новинка. Он может и должен получить место несравнимо обширнее сегодняшнего. Возьмите Сростки. Там действует надежный опорный пункт виноградарства. Его зачинатель - местный житель Ростислав Федорович Шаров. Вернее, живет он в Бийске, но уже - представьте себе! - уже более сорока лет занимается в Сростках виноградарством. У него своя дача в полгектара. Он изучил, проверяя практикой, около двухсот сортов. И сам создал добрый десяток. Своему богатейшему опыту, своим достижениям посвятил три монографии. Кстати, следует назвать надежного товарища Ростислава Федоровича - агронома совхоза "Сростинский" Бориса Сергеевича Валикова.

Да мало ли в алтайском садоводстве таких или подобных примеров! Восклицательный знак неслучаен. Только вдумайтесь, уважаемый читатель: сейчас в крае 496 садоводств. Если не после этой цифры, то после следующей надо поставить восклицательный знак обязательно: всех садовых участков 840 тысяч! Тысяч! Если за каждым участком ухаживают в среднем три человека, то всех садоводов более семисот тысяч. По подсчету специалистов, во всех садах выращивают 20 тысяч тонн плодов и ягод, более 22 тысяч тонн овощей и картофеля. Немало садоводов увлекается разведением птицы, кроликов, пчел. Словом, сады - бесспорно, огромное жизненное подспорье.

Работа держится на энтузиазме

Вот выдержка из письма первого заместителя главы администрации края А.Куфаева председателю президиума Россельхозакадемии Г. Романенко о некоторых проблемах НИИ садоводства Сибири им. М.А. Лисавенко. Конечно же, институт, как и в былые годы, создает новые высокоурожайные сорта плодово-ягодных культур, разрабатывает технологии их размножения. Все это так. "Однако, - подчеркивается в письме, - за последние десять лет из-за резкого снижения финансирования материально-техническая база института устарела, нет необходимого оборудования и материалов для проведения научных исследований. Существующая база питомниководства, цеха переработки требуют срочного обновления, нет средств для приобретения техники по уходу за многолетними насаждениями и питомниками... Заработная плата научных сотрудников института остается крайне низкой и составляет от 400 до 1000 рублей. В настоящее время нет дополнительных источников для ее повышения. Работа держится на энтузиазме ученых".

Станислав Хабаров - директор института им. Лисавенко с 1990 г.

Еще один пример, точнее - мнение генерального директора ЗАО "Алтайвитамины" доктора фармацевтических наук Юрия Антоновича Кошелева: "...В 1978 году по инициативе Бийского витаминного завода распоряжением Президиума СО АН СССР была создана специальная группа по координации всех исследований по облепихе в СССР. При активном содействии специалистов НИИ садоводства Сибири с учетом предложений всех научно-исследовательских организаций страны, занимающихся облепихой, была разработана единая координационная программа. Значительную ее часть составляли работники НИИ садоводства. Состоялось 6 всесоюзных конференций... Мы помним, как академик Станислав Николаевич Хабаров живо и увлеченно докладывал на конференциях по облепихе о колоссальных резервах урожайности этой культуры и о способах их реализации. Постоянно занимается Станислав Николаевич и проблемой механизации уборки облепихи, изыскивает варианты сотрудничества и финансирования... Трудное время выпало на долю Станислава Николаевича Хабарова, который с 1990 года стал преемником Иды Павловны на посту директора института. Еще в юности вполне осознанно выбрал для себя производство - эту нелегкую сферу деятельности, заведомо зная, что успех здесь может быть достигнут только упорным, многолетним трудом, помноженным на знания, инициативу, одержимость".

● "Дом. Сад. Огород" - рубрика-долгожитель "Алтайской правды". Появилась в 1973 году, отражая нарастающий интерес жителей края к любительскому садоводству. Ее внештатным консультантом и часто автором был научный сотрудник НИИ садоводства Сибири Виталий Гладких.

Помнится, тогда свою первую корреспонденцию принес нынешний директор института академик Станислав Хабаров - о зимнем накоплении влаги на плантациях ягодных кустарников.

Читатели со временем, набравшись опыта на своих участках, сами стали завзятыми авторами выпуска.

Прошло почти тридцать лет. А садоводческая и огородная темы живут на страницах газеты.

В одной из бесед Станислав Николаевич так сказал о последнем десятилетии:

- Прежде на Алтае собирали плодов больше... Еще не так давно и колхозы, и совхозы насчитывали 750 садов, в каждом по 10-18 гектаров. Сегодня новые сады пока не появляются, а иные прежние устаревают и нормального урожая не дают... Так повернула жизнь. Разумеется, сложа руки не сидим, сегодняшняя федеральная программа охватила громадный район - от Урала до Тихого океана. Один пример. Намечено довести сбор облепихи в 2010 году до 28 тысяч тонн - почти в десять раз больше нынешнего результата. И что особенно интересно: программа нашего института насыщена серьезнейшими доводами Томского онкологического центра, акционерного общества "Алтайвитамины" (Бийск), Института иммунологии Сибирского отделения Академии медицинских наук (Новосибирск), Алтайского медицинского университета. Такое участие медиков совсем не случайно. Ведь ценность облепихи не преувеличена. Облепиха крайне необходима - и больным, и здоровым. По своей значимости она заметно выше всех плодово-ягодных. Какое в ней таится многообразие важнейших биохимических соединений! Наша программа поддержана Сибирским отделением Россельхозакадемии (Новосибирск).

Все это, разумеется, очень важно. Ведь если мы, россияне, не сумеем за ближайшие пять лет увеличить производство облепихи в два раза, а потом в пять раз и десять раз, то все торговые места с продукцией из облепихи займут сегодняшние наши гости -китайцы, шведы, американцы, финны, немцы. Они увозят от нас много посадочного материала и начинают создавать свою облепиховую индустрию...

И еще. Садовые проблемы - это же проблемы питания. Но, увы, все меньше остается почвенных ресурсов. Во всем мире идет глобальное истребление пашни. Забота всех алтайских, всех сибирских садоводов - сохранять почву и увеличивать сбор витаминной продукции. Именно наши, сибирские плоды и ягоды самые богатые биохимическим составом. В сибирских плодах витаминов больше, чем в южных в три - пять раз! Существенно?.. Но рядом совсем иные цифры. За все годы ОПХ института реализовало 165 миллионов 870 тысяч саженцев. Сегодня же опытное хозяйство нашего института реализует саженцев в четыре раза меньше, чем прежде... Подкосили они же, реформы...

- Станислав Николаевич, сколько сегодня приходится плодов и ягод на одного человека?

- Килограммов десять. А надо бы 120. Сама жизнь дает нашему институту еще одно очень важное поручение: провести детальное обследование садов, промышленных и частных. И на основе полученных данных разработать систему садоводства на Алтае в нынешних и завтрашних условиях. Мы должны подойти к звену, бригаде, отделению, району - всюду посмотреть, проанализировать, сделать выводы, отвечая на вопрос: почему здесь добиваются такого результата, а не иного? Тем ли культурам отдается предпочтение в конкретных местах? Словом, нужно уточнить систему ведения садоводства в современных условиях. Можно представить многотрудность задуманного, но иначе нельзя. Многое изучив, проанализировав, примем, разумеется, новые решения.

Фото из архива автора.

Реклама "АП" Короленко, 105 5 этаж — Алтай ИНФОРМ ПРЕСС — Реклама "АП" тел. 23-34-78 факс 23-44-30

ЕСЛИ БОЛИТ СПИНА... то вылечить ее можно и без лекарств!
Этим и занимается Центр позвоночной патологии.
Прием ведет кандидат медицинских наук, врач высшей категории
Юрий Владимирович КАРПОВ.
Показания: остеохондроз, межпозвоночные грыжи, сколиоз, кифоз, некоторые функциональные расстройства (при себе желательно иметь рентгеновские снимки).
Консультации бесплатно.
Время работы: с 8 до 13 часов.
Адрес: г.Барнаул, пр.Красноармейский, 59-92.
Тел. 26-84-85.
Лиц. N 121948.

ЮКОС
Нефтяная компания предлагает ГСМ и другие продукты нефтепереработки оптом в любом объеме, без посредников.
Тел. (3852) 41-85-03.
Тел./факс (3852) 44-78-12.

КАМНИ В ПОЧКАХ НЕ РАСТУТ!
Российский производитель и разработчик лечебно-профилактических препаратов ЗАО "Бальзам" представляет:
новый растительный сироп "АКВАНОРМ"
• Препятствует образованию камней в почках, в мочевом и желчном пузыре.
• Улучшает работу почек и печени.
• Устраняет хронические запоры.
• Снимает отечность различного происхождения.
• Мягко снижает артериальное давление.
СПРАШИВАЙТЕ В АПТЕКАХ!
Производитель ЗАО "Бальзам" г.Бийск т. (3854) 315-089, 25-34-07; в Барнауле сети аптек: "Юнифарм" т. 35-44-44, "Хелми" т. 22-63-44; "Фармед" т. 24-94-56,; "Россиф Фармация"

ПРОДАЕМ: МРАМОРНУЮ КРОШКУ, ЦВЕТНОЙ ЦЕМЕНТ, РУКАВ НАПОРНО-ВСАСЫВАЮЩИЙ.
Адрес: ул.Трактовая, 19.
Тел.: 31-47-46, 31-47-09.

ООО "АЛФАН"
РЕАЛИЗУЕТ ЗАПЧАСТИ К КОМБАЙНАМ "ДОН".
Адрес: г.Барнаул, ул.Пушкина, 19-Зоб.
Тел. 23-18-01.

ПОКУПАЕМ ДОРОГО (до 700 руб.) ЛОМ ЧЕРНОГО МЕТАЛЛА.
Адрес: ул.Трактовая, 19.
Тел.: 31-47-46, 31-47-09.
Лиц. Ч-м 6200292001 от 27.08.01 г.

ВНИМАНИЮ АКЦИОНЕРОВ ОАО "СПЕЦИАЛЬНОЕ ТЕХНОЛОГИЧЕСКОЕ ОБОРУДОВАНИЕ"!

10 июня 2002 года в красном уголке ОАО "Специальное технологическое оборудование" по адресу г.Барнаул, пр.Калинина, 28 состоится годовое общее собрание акционеров открытого акционерного общества "Специальное технологическое оборудование" по итогам работы за 2001 год.

Начало собрания - в 14.00 час. Начало регистрации участников - в 13.00 час.

Повестка дня собрания:

1. Утверждение годового отчета, годовой бухгалтерской отчетности, в том числе о прибылях и убытках общества, а также распределение прибыли и убытков общества по результатам финансового года;
2. Утверждение устава общества в новой редакции;
3. Избрание совета директоров общества;
4. Избрание ревизионной комиссии общества;
5. Утверждение аудитора общества.

Список лиц, имеющих право на участие в собрании, составлен по состоянию реестра акционеров на 11 мая 2002 года.

С информацией о проведении собрания можно ознакомиться по адресу: г.Барнаул, пр.Калинина, 28. Телефон 77-48-05.

Участникам собрания при себе необходимо иметь документ, удостоверяющий личность, доверенность (для представителей акционеров).

Совет директоров.

ВСЯ ПРОДУКЦИЯ СЕРТИФИЦИРОВАНА

БУМАГА ГАЗЕТНАЯ формат А-4, А-3 (15 руб./кг).
Тел. в Барнауле 23-52-17.

ТЕНТЫ 27-04-47 КАРКАСЫ

ПРОДАЮ пчелиные семьи.
Тел. (8-212) 24-5-87

ПРОДАЕТСЯ сад на горе (сад-во "2-й Сибирский").
Тел. 23-73-29.

ПРОДАМ пианино в отличном состоянии.
Тел. 35-41-12.

ПРОДАЮ 2-комн. квартиру в совхозе "Овощевод".
Тел. 27-95-54 (после 14 час.).

ПРОДАЮ ПОЛДОМА (3 комн., кухня 11,4 кв. м, ванна, туалет, участок 6 соток, баня, гараж).
Обращаться: г.Барнаул, ул.Семипалатинская, 184-2.

Реализуем САПОГИ РЕЗИНОВЫЕ: женские, мужские, болотные, ГАЛОШИ на валенки, БОТЫ войлочные, ГАЛОШИ садовые.
Тел. 23-35-55.

СДАЮ в аренду полдома на летний период (огород,сарайки, баня, пруд, 60 км от Барнаула.
Тел. 37-93-94 (вечером).

ПРОДАЮТСЯ ПОГРУЗЧИКИ ПЭФ-1Б (грейферный) и ПФ-1 (КУН).
Тел.: 23-77-02, 23-85-06.

ПРОДАЮТСЯ молочные, дойные козы, молодняк. Недорого.
Обращаться: Калманский район, Шиловский разъезд, Агапову.

ПРОКУПАЕМ, ПРОДАЕМ: ПОДШИПНИКИ, ИНСТРУМЕНТ.
Тел.: 31-49-56, 30-42-77.
Тел./факс 31-74-19
www.altprice.ab. ru.

ПРОДАЕТСЯ ВАЗ-2106 (1993 г. вып., летняя эксплуатация, маленький пробег).
Тел. 24-23-88.

ПРОДАЮ сад в садоводстве "Барнаульское" (5,5 соток).
Тел. 309-609.

● ПРОИЗВОДИМ ремонт квартир и офисов.
Тел. 31-70-90.

● Возьмем в аренду трамбовщик для песка и щебня.
Тел. 33-33-96.

21 июня 2002 г. в 15 час. состоится общее собрание акционеров ОАО "АЛТАЙАГРОТРАНС" в красном уголке по адресу: г.Барнаул, ул.Автотранспортная, 45

ПОВЕСТКА ДНЯ:

1. Итоги работы общества за 2001 г.
2. Заключение ревизионной комиссии и аудита.
3. Утверждение годового отчета, отчета о прибыли и убытках и их распределение по результатам работы общества за 2001 г.
4. Избрание членов совета директоров.
5. Избрание ревизионной комиссии.
6. Утверждение решений совета директоров за 2001 г.
7. Разное.

● Считать недействительными утерянные диплом УВ N 208791 от 25.06.1992 г. на имя Вихарева С.А. и приложение к диплому УВ N 208794 на имя Вихаревой О.В., выданные Алтайским политехническим институтом.

● Семья из двух человек снимет однокомнатную квартиру или малосемейку в Индустриальном районе на длительный срок, без посредников, недорого.
Тел. 45-44-27.

Администрация и коллектив ГУП "Алтайавтодор" выражают искреннее соболезнование главному технологу предприятия Вертинскому Юрию Алексеевичу в связи со смертью его матери **ВЕРТИНСКОЙ Капитолины Владимировны.**

Александр МОЛОДЫХ — *Новые технологии* — УРОЖАЙ-2002

"ИнтерАГРОмаш": химпрополке - надежную технику

В опрыскивателе засорилась одна форсунка, другая. Механизатор не видит. И лишь когда замашут руками агроном или бригадир, он останавливается для прочистки. А вскоре закончилась рабочая жидкость: надо заправляться. До обеда удалось обработать лишь 20 гектаров. Знакомая картина, не правда ли? А в итоге затраты на обработку и приобретение пестицидов не окупаются прибавкой урожая. Препараты не достигают той биологической эффективности, которая закладывается производителем. И все это из-за некачественной техники.

Есть ли выход из этого затруднения? Есть! Он - в малообъемных системах опрыскивания. Из них наиболее эффективны - с роторным распылением жидкости. Оно происходит не проталкиванием жидкости под большим давлением через узкую щель, а за счет быстро вращающегося специального барабана - ротора. В этом случае жидкость, наоборот, при минимальном давлении проходит через сравнительно большие отверстия. А поскольку барабан имеет несколько ступеней биения, она превращается в мелкокапельный туман.

Преимущества такой обработки неоспоримы:

- Туман оседает на всей поверхности растений. Капли не стекают. Легко подсчитать, что из одной миллиметровой капли может получиться 1000 капель размером 100 мкм. Таким образом, эффективность препаратов значительно возрастает именно при малообъемном мелкокапельном опрыскивании.

- Снижаются расход рабочей жидкости, число заправок, в целом затраты на обработку.

УралНИИСХозом в трех свердловских хозяйствах проводились испытания опрыскивателей, оснащенных аппаратурой "Радуга" производства СП ООО "ИнтерАГРОмаш" (г.Миасс Челябинской области). Обрабатывались озимая рожь фунгицидами против снежной плесени, яровая пшеница - противоовсюжными и противоосотовыми гербицидами, картофель - фунгицидами против фитофторы и инсектицидами против колорадского жука.

По сравнению с полнообъемным опрыскиванием оптимальные дозы пестицидов для малообъемного опрыскивания оказались ниже: по инсектицидам и фунгицидам - на 25%, по гербицидам - на 30-35%. При этом обеспечивалась паспортная биологическая эффективность препаратов.

Снизился расход пестицидов. В денежном выражении экономия составила:

по противоовсюжным гербицидам на пшенице - 180 руб./га;

по гербицидам против двудольных сорняков - 40-55 руб./га;

по фунгицидам на картофеле - 30-40 руб./га;

по фунгицидам на озимой ржи - 60-100 руб./га;

по инсектицидам на картофеле - 50-55 руб./га.

Огромное преимущество и в том, что распылители не засоряются: здесь просто нечему засоряться. В 2-2,5 раза повышается производительность опрыскивателя. С одной заправки двухкубовой бочки можно обработать до ста гектаров. Производительность навесных прицепных опрыскивателей - 100-150 гектаров в смену. Производительность опрыскивателей на базе автомобилей - 200-300 гектаров в смену.

Аппаратура "Радуга" изготавливается в виде комплектов по переоборудованию опрыскивателей. Для ее монтажа пригодны любые типы опрыскивателей: прицепные, навесные, в том числе самодельные и нестандартные. Аппаратура монтировалась также на автомобилях ГАЗ-53, ГАЗ-66, КамАЗ. Более 300 опрыскивателей с комплектом "Радуга" работали на полях 13 регионов России в 2001 году. 10 из них работали с 1998 года, и все они в строю.

Такая долговечность вообще-то не характерна для систем с электроприводом. Особенно, если они работают в агрессивных средах. Но это не относится к аппаратуре "Радуга". Коллективу конструкторов и технологов ООО "ИнтерАГРОмаш" удалось найти такие технические решения, которые снижают влияние агрессивной среды и повышают ресурс электродвигателей распылителей.

Некоторые из этих решений имеют мировую новизну и запатентованы. Например, стояла задача довести безотказную работу двигателя до 1000 часов. Чтобы подшипники электродвигателя выдерживали такой срок, разбалансировка барабана должна быть не более 6 микрограммов на сантиметр. Для достижения этого были использованы высочайшая точность изготовления, селективная сборка и динамическая балансировка барабана. Все это приводит к некоторому удорожанию изделия, но оно с лихвой перекрывается безотказной работой опрыскивателя.

Затраты на переоборудование опрыскивателей окупаются уже в течение первого сезона за счет снижения затрат на обработку и меньших расходов на приобретение пестицидов.

Даже от аналогичных отечественных малообъемных опрыскивателей роторного типа "Радуга" отличается большей универсальностью в применении. Как системный комплекс "Радуга" благодаря мощному двигателю работает с любыми препаратами (например, с фунгицидами, требующими большого расхода жидкости, жидкими удобрениями) и при этом выдерживает любую нагрузку в отличие от маломощных.

Есть также новые усовершенствованные щелевые импортные опрыскиватели. Но они имеют систему распыла из пластмассы, полимеров и других материалов, не выдерживающих агрессивную среду. После 60-70 часов работы форсунки забиваются так же, как описано в начале статьи. Правда, германская фирма "РАУ" использует в форсунках керамические вставки, более стойкие к агрессивной среде. И несмотря на "вчерашний" щелевой тип, такой опрыскиватель отличается традиционным немецким качеством. Но подобные системы, как любой импортный товар, очень дороги. Переоборудование опрыскивателей роторными распылителями "Радуга" обходится несравнимо дешевле.

А о надежности и высокой эффективности этой аппаратуры сказано выше. Это подтверждают механизаторы, инженеры и агрономы, которые непосредственно работают с аппаратурой "Радуга".

С вопросами и заявками обращайтесь:

ООО "ИнтерАГРОмаш", 456300, Челябинская обл., г.Миасс, ул.Севастопольская, 1-а.
Тел. (35135) 98-737.
Тел./факс 41-424.

☑

ВАМ ОТВЕТЯТ

Час прямого провода

20 мая с 17 до 18 часов в администрации Октябрьского района на вопросы жителей ответят:

Иванов Владимир Ильич, глава администрации - **24-35-15**
Лизина Нина Васильевна, первый зам. главы - **24-98-58**
Бадиков Анатолий Андреевич, зам. главы по вопросам экономики - **24-96-37**
Соколов Виктор Васильевич, зам. главы по жилищным и коммунальным вопросам - **24-97-20**
Митрофанова Раиса Николаевна, секретарь администрации - **24-98-50**
Алексеенко Александр Иванович, нач. управления коммунального хозяйства - **24-96-43**
Долгополова Наталья Валентиновна, зав. отделом архитектуры и градостроительства - **24-97-03**
Прохожева Полина Прокопьевна, пред. комитета по социальной защите населения - **24-05-13**
Каковин Юрий Васильевич, зав. отделом образования - **22-19-01**
Беляева Надежда Михайловна, зам. нач. управления по финансам, налоговой и кредитной политике - **24-98-55**
Максимцева Татьяна Николаевна, зав. юридическим отделом - **26-06-44**
Колесникова Ольга Ивановна, пред. комитета по делам молодежи, культуре, физкультуре и спорту - **24-09-49**

ОФИЦИАЛЬНО

Решение суда

Решением Алтайского краевого суда от 30 января 2002 года, вступившим 5 апреля 2002 г. в законную силу, признано недействительным постановление администрации Алтайского края N 699 от 1 декабря 1997 года "О создании Алтайского отделения Государственной регистрационной палаты при Министерстве экономики Российской Федерации" и не порождающим правовых последствий с 12 июля 1999 года, т.е. со дня вступления в законную силу Федерального закона "Об иностранных инвестициях в Российской Федерации" N 160-ФЗ от 9 июля 1999 года.

Ольга ПОЛЬЩИКОВА — *У пионерии — юбилей* — ДАТА

Орлята учатся летать

Фото автора.

(Начало на 1 стр.)

Сегодня в крае действуют полторы тысячи детских организаций, созданных в школах и центрах детского творчества. Они объединяют почти 200 тысяч ребят. Среди них есть и пионерские. Одна из них - в барнаульской школе N 37. Она носит имя "Орленок". Кроме учеников этой школы, в нее входят и ребята из других школ микрорайона, всего 325 человек.

Как и положено, в организации есть устав и гимн, есть дружинная песня. Конечно же, это "Орленок".

Возглавляет организацию Галина Терентьевна Качкина. Почти 40 лет работает она с пионерами. По школьной специальности историк, убежденная сторонница идейного воспитания молодежи на лучших примерах жизни людей, преданных своей Родине.

Самое трудное было - отстоять организацию, которая вдруг стала казаться ненужной. Однажды, в 1993 году, пришли в школу два крутых парня и предложили Галине полторы тысячи долларов за дружинное знамя. Она им ответила, что святыни не продаются...

Эта пионерская организация сравнительно мала по численности - всего лишь треть от общего числа учеников школы, но, как говорится, мал золотник, да дорог. "Орленок" является составной частью районной организации и активно участвует во всех ее мероприятиях. В марте, например, соревновались в знании правил дорожного движения, в мае участвовали в соревнованиях по пожарно-прикладному спорту. В школе очень любят шахматы. Тут есть свои лидеры, например, восьмиклассник Сережа Клюев, семиклассники Роман Романдин и Олег Алексеев, пятиклассник Роман Галушкин и другие.

Перед праздником Победы в гостях у ребят побывали ветераны Великой Отечественной. С каждым годом их становится все меньше, тем дороже их воспоминания, тем ценнее встречи, например, с Родионом Петровичем Белоусовым, Николаем Прокопьевичем Кривых, Михаилом Петровичем Рязановым и другими. Не забывают ребят и бывшие комсомольцы. Часто заходят Андрей Демидов, Роман Бродский (он выделил школе мебель). Помогают Алексей Эккарт, Геннадий Бобров, Анатолий Камнев, Татьяна Константиновна Ракитина.

19 мая на площади Советов состоится торжественная линейка, посвященная 80-летию пионерской организации и приему в пионеры. Новичкам впервые повяжут красные галстуки, они произнесут слова торжественного обещания.

Гороскоп на 18—24 мая — ПЕРСПЕКТИВА

На узких перекрестках мироздания

ОВЕН. Ваши цели могут натолкнуться на сопротивление внешних обстоятельств. Пока нет возможности существенно изменить что-либо, но необходимо продолжать выполнять свой долг. Позже придет более четкое осознание происходящего.

ТЕЛЕЦ. По-прежнему много работы. К возможным новым деловым предложениям следует отнестись критически. Любые дела с финансами требуют повышенной осторожности.

БЛИЗНЕЦЫ. Некоторые планы подвергнутся пересмотру в связи с изменившейся ситуацией. Информация издалека создает напряженность и требует быстрого, но очень взвешенного реагирования. Старайтесь не подвергаться хаосу.

РАК. Неожиданные факторы могут вмешаться в ваши дела и затормозить их выполнение. Может дать о себе знать усталость. Найдите возможность укрепить свой организм, в том числе и нетрадиционными средствами.

ЛЕВ. Похоже, внешние факторы и вас выбивают из колеи. Взаимоотношения с друзьями или организациями будут както пересмотрены. Обстоятельства требуют повышенной ответственности.

ДЕВА. Происходящее действует вам на нервы, усугубляя беспокойство. Финансовая сфера жизни - в зоне риска. Поездки желательно, по возможности, сократить, особенно дальние. Все новое пока под вопросом. Задача - удержать достигнутое.

ВЕСЫ. Полоса конфликтов. Некоторым будет предъявлен счет за прошлое. Мобилизуйтесь, чтобы удержаться в колее. Проявив опрометчивость, вы рискуете совершить серьезную ошибку.

СКОРПИОН. В данный момент вам трудно с кем-либо договориться, но избегайте на когонибудь давить. Вы сейчас уязвимы в финансовом и эмоциональном отношении. Займите выжидательную позицию и совершенствуйтесь профессионально.

СТРЕЛЕЦ. Отношения могут внезапно осложниться, причем не по вашей вине. Сейчас бы лучше найти себе какое-нибудь индивидуальное занятие. Не втягивайтесь в бесполезные разборки.

КОЗЕРОГ. Подождите более благоприятного времени: всякая суета сейчас бесполезна, вы наткнетесь на всевозможные задержки и отсрочки. Неделя подходит для освежения накопленных знаний в своей профессиональной области.

ВОДОЛЕЙ. Ограничения связаны с необходимостью жить и действовать под прессом обстоятельств. Запаситесь терпением. Удачное время для анализа событий.

РЫБЫ. Сейчас суетиться - только вредить самому себе, поскольку результаты будут ничтожны. Общение несет в себе зародыш конфликта. Но зато у вас повысится интуиция, могут присниться вещие сны. Это - подсказки, как строить свое поведение.

Тамара СТРЕЛЬЦОВА.

Наталья ЦАРЕВА, искусствовед — *Памяти художника* — ВЫСТАВКА

Сюита Северной Пальмиры

Стали традиционными и снискали заслуженное признание у посетителей краевого Художественного музея небольшие тематические выставки, развернутые в постоянной экспозиции. А сегодня особым интересом пользуется открывшаяся в канун Дня Победы в зале Отечественного искусства XX века персональная выставка Владимира Гринберга - художника блокадного Ленинграда.

Коллекция его работ в нашем собрании не велика, но удивительно цельна и разнообразна. В экспозиции выставки представлены живопись и графика художника. Это натюрморт, портрет и пейзаж, выполненные маслом, акварелью, прессованным углем, отпечатанные с литографского камня.

Имя Владимира Гринберга хорошо известно настоящим любителям живописи. Это большой художник, воплотивший в своем творчестве то, что мы и сегодня заслуженно считаем лучшим в отечественном искусстве начала XX века: красоту и гармонию, чистоту и поэзию ленинградской художественной школы.

В январе 1942 года Владимир Гринберг стал участником первой блокадной выставки ленинградских художников. Она проходила в малом зале ЛОСХА, в ней приняли участие 26 художников. Картины демонстрировались в зале с разбитыми стеклами в окнах, без света и отопления. Но с 70-ти полотен на зрителя смотрел Ленинград - заснеженный, пустынный, но по-прежнему прекрасный и непокоренный. Четыре работы показал на этой выставке Гринберг - четыре ленинградских пейзажа. Он принес их на выставку уже смертельно больной. Через несколько дней художник скончался в больнице от тяжелой формы дистрофии. Ему было только 46 лет. Известный искусствовед Н.Пунин писал о трагической гибели Гринберга как о тяжелой потере для всего русского искусства. Он определял его творчество как передовое явление не только русской, но и европейской культуры.

Владимир Гринберг прожил очень короткую жизнь. Он не вел дневников, не сочинял теоретических трактатов, почти не писал писем. Все его наследие - это картины. Они разошлись по музеям России, чтобы, говоря словами современницы Гринберга ленинградской художницы Анны Земцовой, "... в то время, когда давно будет позади жестокая война, зазвучать документами сердца, отразившими великую правду".

Именно Петербург-Ленинград сделал Гринберга художником, сюда он юношей приехал познавать азы искусства, его учителями стали великие "мирискусники": А.Бенуа, О.Браз, М.Добужинский, А.Яковлев. И уже в начале 20-х годов его искусство, рожденное в этом чудесном городе, покорило Европу и Америку, а сегодня покоряет нас, искушенных зрителей XXI века.

Все интересно на этой выставке, но с особенным замиранием сердца рассматриваешь городской пейзаж, написанный из окна квартиры художника, с видом на Дворцовую набережную. Десятки раз Гринберг пишет один и тот же вид из окна. Один и тот же? Нет! Для живописца он каждый раз иной! Лишенный броскости и красочных эффектов, он загадочен и таит в себе множество цветовых градаций и оттенков. Цикл ленинградских пейзажей Гринберга можно назвать сюитой, его живопись словно порождена самим неярким светом Северной Пальмиры.

Завтра - Всемирный день памяти умерших от СПИДа — ДАТА

Будущее хочется видеть более светлым

Этот Всемирный день - своего рода дань памяти умерших от СПИДа. И впервые он был проведен в Сан-Франциско в 1993 году, когда причина болезни была еще не установлена, но число ее жертв составило уже несколько тысяч. Организаторы первой акции стремились почтить память умерших и продемонстрировать поддержку живым. Эти цели остались таковыми и в настоящее время. Нынче это ежегодное мероприятие пройдет в большинстве стран мира, в том числе и в России под девизом "Поделись своим видением более светлого будущего".

За период существования пандемии ВИЧ-инфекции/СПИДа в мире заразились вирусом иммунодефицита человека более 50 млн. человек. ВИЧ-инфекция/СПИД распространилась во всех странах мира и вошла в число пяти основных причин смертности. СПИД унес жизни около 21 миллиона взрослых и детей. Цифры эти постоянно меняются, поскольку каждый день в мире инфицируется смертельным вирусом 18 тысяч, из них более половины - молодые люди в возрасте до 25 лет.

По данным Министерства здравоохранения РФ, число ВИЧ-инфицированных в нашей стране достигло 181981 человек, из них 1909 детей. За весь период существования официальной регистрации заболевания умерло 2149 ВИЧ-инфицированных, из них 150 детей. Интенсивность развития определяется в первую очередь вовлечением в него потребителей наркотических веществ, составляющих 80% в общей структуре ВИЧ-инфицированных. Отмечается активизация полового пути передачи, с каждым днем в эпидемию ВИЧ/СПИДа вовлекаются все новые группы населения.

Аналогичным образом эпидемическая ситуация развивается в Сибирском округе и Алтайском крае. Так, на 1.04.02 г. во всех административных территориях Сибирского региона зарегистрировано 26442 случая ВИЧ-инфекции.

В Алтайском крае на 13.05.02 г. выявлено 2565 инфицированных вирусом иммунодефицита человека, в том числе в 2001 году - 1381. Заболеваемость ВИЧ-инфекцией возросла почти вдвое! Умерло в крае с диагнозом ВИЧ-инфекция 42 человека.

ВИЧ-инфекция/СПИД - это не цифры и статистика. Это заболевание, которое поражает людей разных национальностей, религиозных убеждений, разного возраста во всем мире. И мы должны бороться с инфекцией, а не с больными людьми. В сегодняшней ситуации предубеждения, предрассудки и стыдливое умалчивание - это факторы, которые способствуют распространению ВИЧ-инфекции.

Опыт многих стран показывает, что наибольшая опасность заключается в отрицании проблемы СПИДа.

До сих пор нет ни эффективного средства вакцинопрофилактики, ни радикальных средств лечения ВИЧ/СПИДа. Поэтому единственным способом предотвращения дальнейшего распространения инфекции является информационная профилактика - достоверные сведения о способах передачи ВИЧ/СПИДа и - главное - методах защиты.

В нашем крае Всемирный день памяти умерших от СПИДа приобретает все большее значение. В этом году в его проведении принимают участие государственные структуры (центры СПИД и медицинской профилактики), религиозные (Барнаульская епархия) и общественные организации (РОО) "Сибирская инициатива"), средства массовой информации. В рамках Дня памяти 19 мая 2002 г. в храмах православной конфессии края пройдут панихиды по умершим от СПИДа. На каналах телевидения, радио, в печати будут озвучиваться темы, посвященные проблеме СПИДа и Дню памяти. В районы и города края подготовлены и отправлены информационные письма.

Эта акция проводится во имя живущих.

Если не мы, то кто?..

Ленар СУЛТАНОВ,
гл. врач краевого центра по профилактике и борьбе со СПИДом и другими инфекционными заболеваниями.

ПОЧТА

Благодарность от селян

В "Алтайской правде" года три назад была напечатана статья о солдатской дружбе земляков, двух фронтовиков - про нас с Эдуардом Даниловичем Мухиным. Газета отметила как удивительный факт, что через 50 лет, в 1991 году, мы с ним даже породнились семьями.

Недавно, накануне праздника Победы, моего друга не стало. Его хорошо знали и уважали не только в Барнауле, но и в совхозе "Комсомольский" Павловского района, где я жил и живу. По поручению Морозовых, Астаховых, Крыловых, Ненашевых, Рыжковых, Петровых, Антоновых и других я хочу поблагодарить от всего сердца городскую и районные администрации, горожан за организацию похорон Эдуарда Даниловича. Все было сделано с большой заботой, почтением к его памяти, как он того заслужил, заработал.

С глубокой признательностью
Андрей ЧЕСНОКОВ,
ветеран Великой Отечественной войны и труда.
С-з "Комсомольский",
3-е отделение.

Татьяна ИЛЬИНА — *Скажи мне, что ты ешь...* — ПОРА ЛЕТНИХ ОТПУСКОВ

Как найти "Беловодье"?

Совсем не так сложно, как казалось нашим далеким предкам - тем, кто шел и ехал на телегах через всю Россию, а потом и Сибирь в поисках земли обетованной. Сегодня достаточно сесть в комфортабельный автобус прямо в Барнауле, и через несколько часов вы окажетесь на турбазе "Катунь", где и находится оздоровительный центр "Беловодье".

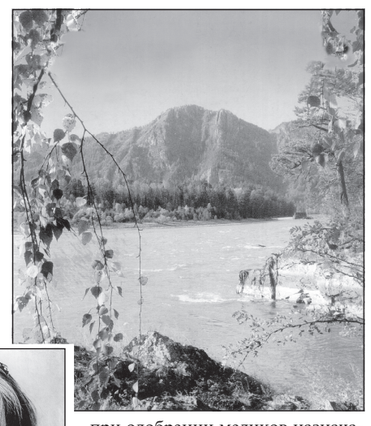

Базу отдыха "Катунь" на Алтае знают все - и даже те, кому не довелось здесь побывать ни разу за 40 лет ее существования. В одном известном фильме говорится, что в 40 лет жизнь только начинается. Так случилось и с "Катунью". Она хорошеет день ото дня. Но дело даже не столько во внешних переменах. Прежний набор услуг и развлечений на турбазе знаком каждому, кто побывал здесь хоть однажды: банька с изумительно мягкой катунской водой, а главное - активный отдых, конные и пешие маршруты на Караколы и Семинский перевал. Конечно, сочетание Катуни, гор и сосен тоже не проходит даром для туристов - чего стоит один только здешний воздух! Но, оказывается, все эти природные дары можно использовать гораздо эффективнее при соответствующем профессиональном подходе.

Я хочу познакомить вас с главным врачом оздоровительного центра "Беловодье" Светланой Кузьминой. Именно она - идеолог и вдохновитель всех перемен на старой турбазе.

Светлана из тех счастливых людей, кто явно не ошибся в выборе профессии. Причем еще в студенческие годы она всерьез интересовалась не только традиционными методами лечения, но иглотерапией, массажем, лечебной физкультурой, увлекалась психологией и восточной философией. И не потому, что человек такой легкомысленный, разбросанный, а совсем наоборот: ее интересовало, почему одна и та же схема лечения при одном и том же диагнозе помогает одному больному и бесполезна для другого.

Очень часто, чтобы победить болезнь, человеку необходимо очищение - и духовное, и физическое. Необходимы перемены в сознании, в отношении к жизни. И один из самых доступных методов очищения - лечебное голодание. Светлана начала осваивать этот метод еще здесь, в краевом центре. Но в большом городе нет таких идеальных условий для голодания, как в Горном Алтае.

- "Беловодье" - единственный в своем роде горноклиматический курорт с уникальным климатом. Мы находимся на территории знаменитого Чемальского района, а это настоящий климатический оазис: мягкая бесснежная зима, солнечное лето, поздняя осень. Так что если вас вымотали бесконечные простуды, весенние обострения хронических болячек, нервное истощение, приезжайте в "Беловодье" просто для того, чтобы набраться сил, подышать волшебным воздухом. Не бойтесь, никто вас не будет насильно морить голодом. Можно ограничиться сауной и массажем, принять ванны - минеральные, шалфейные или пантовые. Кстати, их готовят здесь не из сухого концентрата - отвар привозят на базу еще горячим. Фиточай, фитобочка, лечебные гимнастики, диетическое питание - щадящих методов для тех, кто приехал просто отдохнуть, здесь очень много.

И только с вашего согласия и при одобрении медиков назначается метод очищения организма от шлаков (чистка печени и, pardon, кишечника) и лечебное голодание. Кстати, мало кто отказывается от этой возможности - абсолютно здоровых людей среди нас немного. В "Беловодье" применяются и нетрадиционные методы лечения. В России это единственный санаторий подобного профиля. Хотя все они проверены веками, как, например, та же фитобочка. О "Чапучинских сиденьях" с "гулявной" розовой водой на Руси знали еще в XVII веке, как рассказывает Светлана. Фитобочка - своего рода паровая ванна, настоенная на множестве трав, она не дает влаге испаряться, кожа не сохнет, как в сауне, что весьма существенно, особенно после 30 лет. Грязелечение, ароматерапия, ци-гун и дыхательная гимнастика, всевозможные ванны, "иголки", мануальная терапия - выбор большой, но программа подбирается для каждого индивидуально. Причем в руки медиков вы попадете еще в Барнауле: представительство "Беловодья" находится на пр. Ленина, 6, тел. 24-06-56.

О лечебном голодании, или разгрузочно-диетической терапии, (РДТ) Светлана Кузьмина может говорить, по-моему, бесконечно. Да и сама она - яркое подтверждение тому, сколь благотворен этот метод для организма. Кстати, и весь персонал центра раз в неделю голодает, причем без всякого напряга, с удовольствием. Удивляются, что голодать "в коллективе" так легко, и пациенты "Беловодья".

- Конечно, - говорит Светлана, - голодать в группе легче, чем одному, да еще под контролем врача. Но дело еще и в том, что очищение идет не только через кишечник и почки, но и через кожу и легкие. Одно дело, когда ты остаешься весь день в больничной палате, и совсем другое - когда ты весь день буквально купаешься в свежайшем воздухе, можешь пойти к реке, посидеть на камушках на берегу Катуни, побродить в сосновом лесу. Эффект, поверьте мне, гораздо больший. Среди моих коллег есть люди, избавившиеся таким образом от бронхиальной астмы.

Какие еще болезни поддаются голоданию? Во-первых, гипертония, тут положительный эффект гарантирован. Причем, если вы будете соблюдать наши рекомендации и в дальнейшем, давление так и "зафиксируется" и скакать больше не будет. Еще "беспроигрышные" диагнозы - аллергические заболевания и, конечно, лишний вес: не похудеть вообще человек не может. Рекорд? Был такой недавно - 17,5 килограмма. Но, правда, товарищ весил при поступлении 142 кэгэ. А обычно худеют за неделю на 4-6 кг.

Метод РДТ эффективен также при артрозах, остеохондрозе, экземе, неврозах, ишемии, болезнях органов пищеварения. Лечебное голодание не просто позволяет побороть многие болезни - идет обновление, омоложение организма на клеточном уровне, отсюда и все "чудеса".

Сарафанное радио уже разнесло по Горному Алтаю слухи о том, как эффективно и недорого лечат здесь. Так что всю зиму центр работал без перерывов. В основном сюда ехали люди, живущие неподалеку, в соседних районах. С каждым днем на турбазе становится все оживленнее - вот-вот, в июне, приедут сюда все наши знаменитости на бардовский фестиваль, следом - национальный алтайский праздник, который планирует посетить и Президент России. Приближается и время летних отпусков. Мне кажется, есть смысл убедиться на собственном опыте, стоило ли нашим предкам так долго стремиться в "Беловодье". ☑

Александр БОТЬЕВ, Наталья ШУБЕНКОВА — *Футбол* — СТАДИОН

Панорама

Кикбоксинг

Чемпионат и первенство России по кикбоксингу в разделе семи-контакт впервые прошли в Череповце. Там построили новый спортивный комплекс "Центр боевых искусств".

В программе были не только поединки кикбоксеров, но и шоу с участием спортсменов центра и творческих коллективов города. Из алтайских спортсменов победителями первенства страны вышли Евгений Крохин и Лилия Ворогушина, в призерах - Алена Агафонова, Рустам Багиров, Руслан Багиров и Павел Руснак. В рамках чемпионата страны на пьедестал почета поднялись Михаил Лебедев, Алена Агафонова и Лилия Ворогушина.

Греко-римская борьба

Пятый всероссийский турнир по греко-римской борьбе, посвященный памяти Героя Советского Союза Константина Чернышова, завершился на днях в Красноярске.

Алтай на этих соревнованиях представляли 5 борцов, но только Александр Заречнев в весовой категории 84 кг занял третье место.

Русский бой

В первенстве края по русскому бою, посвященному Дню Победы, приняли участие 175 спортсменов из 17 военно-спортивных и военно-патриотических клубов.

В командном зачете победил ВСК "Стик" из Барнаула, на втором месте барнаульский клуб "Боксер", замкнул призовую тройку клуб "Русич" из Первомайского района.

Сыграли в "Слабое звено"

В очередном матче первенства страны среди команд второго дивизиона зоны "Восток" барнаульские динамовцы дома принимали новосибирский "Чкаловец-1936" и проиграли - 0:2. На послематчевой пресс-конференции главный тренер победителей Сергей Иромашвили подчеркнул, что его игрокам удалось нейтрализовать наиболее сильное динамовское звено - хавбеков, что и явилось одним из слагаемых успеха. А главный тренер хозяев Владимир Кобзев признал, что соперник превзошел его команду по всем статьям, и высказал мнение, что именно в лице "Чкаловца-1936" он увидел возможного победителя зонального первенства.

Да, соперник динамовцам достался серьезный. Держать сразу две команды в одной зоне второго дивизиона не очень рачительно. Поэтому в Новосибирске решили укрепить "Чкаловец-1936" и поставили перед ним задачу выхода в первый дивизион российского футбола, а "Чкаловец-Олимпик" сделать кузницей кадров для главной команды города. И спрос с команды велик. В составе новосибирцев есть как опытные игроки, прошедшие школу высшего дивизиона (Путилин, Масленников, Копнин, Игнатьев, Бакалец), так и честолюбивые их сотоварищи.

Завладев инициативой, гости стали наращивать свое преимущество. Гол назревал. И на 35-й минуте, когда динамовцы в своей штрафной площадке свалили Александра Штыня, с обидчиками поквитался с пенальти Андрей Бакалец - 0:1. А второй гол вскоре после перерыва забил высокорослый Сергей Копнин, беспрепятственно прошедший через оборонные порядки динамовцев и метко пробивший в нижний угол ворот хозяев.

А что же динамовцы? Если в первом тайме они ни разу не побеспокоили Олега Масленникова, то во втором их самолюбия хватило лишь на десяток минут. А когда в кульминации этого игрового отрезка один из лучших игроков "Динамо" Александр Епураш практически с линии вратарской площадки под разочарованный вздох 5,5 тысяч зрителей умудрился промазать, динамовское поражение стало очевидным.

Огорчила своих болельщиков в Рубцовске и другая алтайская команда. "Торпедо-Алттрак" уступил кемеровскому "Кузбасс-Динамо" со счетом 0:1.

Вообще в этот день гости оказались во многом сильнее хозяев. Это сказано не в оправдание алтайских футболистов. Вот какие результаты были зафиксированы в прошедшем туре: "Чкаловец-Олимпик" (Новосибирск) - "Тюмень" (Тюмень) - 0:1, "Сибиряк" (Братск) - "Иртыш" (Омск) - 0:1, "Металлург-Запсиб" (Новокузнецк) - "Луч" (Владивосток) - 1:1, "Шахтер" (Прокопьевск) - "Океан" (Находка) - 0:2, "Звезда" (Иркутск) -"Смена" (Комсомольск-на-Амуре) - 0:0, "Селенга" (Улан-Удэ) - "Амур" (Благовещенск) - 0:2.

ПОЛОЖЕНИЕ КОМАНД

	И	В	Н	П	Р/М	О
1. "Луч"	4	3	1	0	9-4	10
2. "Тюмень"	4	3	1	0	6-1	10
3. "Чкаловец-1936"	4	3	0	1	9-5	9
4. "Иртыш"	4	2	2	0	4-0	8
5. "Металлург-Запсиб"	4	2	2	0	5-2	8
6. "Океан"	4	2	1	1	4-1	7
7. "Кузбасс-Динамо"	4	2	1	1	5-3	7
8. "Смена"	3	1	2	0	4-1	5
9. "Звезда"	4	1	2	1	4-4	5
10. "Амур"	3	1	1	1	3-2	4
11. "Динамо"	4	1	1	2	1-3	4
12. "Сибиряк"	3	0	2	1	3-4	2
13. "Чкаловец-Олимпик"	3	0	2	1	2-3	2
14. "Шахтер"	4	0	0	4	5-11	0
15. "Селенга"	4	0	0	4	1-11	0
16. "Торпедо-Алттрак"	6	0	0	4	0-10	0

Ася ХЛЫНОВСКАЯ, Александр ВОЛОБУЕВ (фото) — *Новые имена* — МОДА

Их провожали по одежке

В краевом центре впервые прошел конкурсный показ моделей "Новые имена - новому времени".

Дефиле - событие всегда зрелищное, и билеты на подобные мероприятия, как правило, раскупаются без особых проблем. Вот и на этот раз - в Молодежном театре не было свободных мест.

Организатором конкурса выступил Барнаульский текстильный техникум. Современные и оригинальные ансамбли, созданные фантазией и руками будущих модельеров, демонстрировали студенты третьего и четвертого курсов. Конкурс проводился по трем номинациям: "Униформа улиц", "Бизнес-этюд" и "Чудо межсезонья". На суд жюри и зрителей девчонки представили стильные джинсовые куртки, брюки, топики и оригинальные костюмы из стрейч-тафты. Модели сочетали в себе классику и новизну, ретро и авангард. В первых двух номинациях члены жюри выделили Веру Михайлову и Яну Дмитриеву.

А вот определить "Чудо межсезонья" оказалось нелегко. Все модели были изготовлены профессионально, отличались оригинальностью. В этой номинации победителем стала Татьяна Бирюкова - ее пальто и сумочка из искусственного меха тигровой окраски и правда чудо. Вне конкурса прошел показ пальто-трансформер можно укоротить, а из отстегнутой детали сделать юбку. Изобретение практичное и элегантное.

Много призовых мест на конкурсе завоевали девчонки из студии экспериментального моделирования "Театр моды на Брестской". Их костюмы сочетали в себе простоту исполнения и изысканность, погружали зрительный зал в мир большого города и дикой природы, перемещая из средневековья в современность. Коллекция "Огни большого города" была посвящена родному Барнаулу. Белую ткань украшала декоративная роспись магазина "Под шпилем", театра драмы и речного вокзала.

- "Театр моды на Брестской" создан четыре года назад, -рассказывает руководитель этой студии Инна Мазина. - Мы уже проводили краевой конкурс моделей одежды "Сибирская капель", но тогда в нем участвовали только коллекции. Теперь появилась возможность представлять единичные модели. Специалисты-швейники хорошо отзываются о нашем театре, и с удовольствием отмечу, что с каждым годом заниматься в нем хотят все больше и больше студентов.

Участники дефиле получили памятные призы и поздравления представителей текстильных предприятий и фирм Барнаула.

Первый конкурс моделей явно удался - юные модельеры смогли заявить о себе, а зал увидел красивое зрелище. Ну, а девчонкам, сидящим в зале, наверняка запали в душу какие-то идеи их ровесниц-модельеров. Говорят, в ателье техникума можно заказать любую из моделей.

АЛТАЙСКАЯ правда — краевая массовая газета

УЧРЕДИТЕЛИ: краевой Совет народных депутатов, администрация Алтайского края и трудовой коллектив редакции

Главный редактор О.Н.ШЕВЧУК.

Редакционная коллегия: А.С.АСТАПОВ, В.В.ДВОРЯНКИН, А.С.ГЕРАСИМОВ (зам. главного редактора), Е.Н.ЖУКОВА (ответственный секретарь), И.Г.СЕМЫКИН, В.А.СИНОЛИЦ (первый зам. главного редактора).

АДРЕС РЕДАКЦИИ: 656043, г.Барнаул, ул.Короленко, 105.
Телефон для справок по редакции: 35-46-85.
Телефон по рекламе: 23-34-78. E-mail: mail@ap.altai.ru
Адрес в Интернете: www.ap.altairegion.ru
Наш расчетный счет: Алтайский банк Сбербанка РФ. г. Барнаул, р/с 40602810202020000209, к/с 30101810200000000604, БИК 040173604 ИНН 2225003653 ОКПО 05905993, ОКОНХ 87100

Редакция может публиковать статьи в порядке обсуждения, не разделяя точку зрения автора. За содержание рекламных материалов ответственность несут рекламодатели. Авторы опубликованных материалов несут полную ответственность за точность приведенных фактов, цитат, экономико-статистических данных, собственных имен, географических названий и прочих сведений. Письма, рукописи, фотоснимки, рисунки не рецензируются и не возвращаются. Материалы, помеченные значком ☑, публикуются на правах рекламы.

ТЕЛЕФОНЫ СОБСТВЕННЫХ КОРРЕСПОНДЕНТОВ «АЛТАЙСКОЙ ПРАВДЫ»:

БИЙСК - Е.О. Жукова - (8-24) 22-51-13;
КАМЕНЬ-НА-ОБИ - И.Н.Микуров - (8-214) 2-17-58;
КУЛУНДА - Н.И.Гуртенко - (8-266) 22-4-63;
ПОСПЕЛИХА - Ю.С.Савельев - (8-256) 22-2-92;
РУБЦОВСК - Л.Н.Стрижкин - (8-257) 4-64-48;
ТАЛЬМЕНКА - Б.К.Рождественский - (8-291) 2-76-93.
ЯРОВОЕ - К.К.Сомов - (8-268) 4-32-55;

Газета зарегистрирована Западно-Сибирским региональным управлением Комитета РФ по печати. Регистрационное свидетельство №41 от 19.07.1995 г.

НАБОР, ВЕРСТКА, ФОТОВЫВОД В КОМПЬЮТЕРНО-ИЗДАТЕЛЬСКОМ ЦЕНТРЕ РЕДАКЦИИ

Сдано в печать - в 15.00
Выход по графику - 17.30.
Индекс 50300.
ТИРАЖ 84.089 экз.

Газета выходит во вторник, среду, четверг, пятницу (тройной номер), субботу.

Отпечатана в ГИПП«Алтай» (ул. Короленко, 105) на бумаге АО «Соликамскбумпром».