Газета выходит с 12 августа 1917 года

краевая массовая газета

АЛТАЙСКАЯ правда

№ 37 (23938) ВТОРНИК, 12 ФЕВРАЛЯ 2002 г.

Цена в розницу - договорная

Итоги 2001 года. АДМИНИСТРАЦИЯ КРАЯ

Надо рассчитывать на собственные силы

Мы продолжаем публиковать интервью по итогам работы администрации края за прошлый год.

Сегодня наш собеседник - заместитель главы администрации Семен БАЙКАЛОВ (2 стр.).

Интервью. АКТУАЛЬНО

Николай ШУБА:

Проблемы есть, но они решаются

Интервью главного федерального инспектора в Алтайском крае для "АП"

- Николай Михайлович! Важным итогом прошлого года, по мнению многих алтайских предпринимателей, стал поворот федеральной власти, президента Путина к проблемам малого и среднего бизнеса. Это доказывают и неоднократные личные встречи Владимира Владимировича Путина с представителями деловых кругов, и решения правительства, направленные на стимулирование развития бизнеса в России. На что могут рассчитывать предприниматели в отношениях с властью в этом году?

- Внимательное отношение государственной власти к малому и среднему бизнесу хорошо отразило соответствующее решение Президиума Госсовета по этому вопросу.

У нас в крае в 2002 году продолжает свою работу межведомственная комиссия по устранению административных барьеров в развитии предпринимательства. Предусматриваются также меры для обеспечения открытости и доступности информации об уполномоченных органах государственного контроля в крае, их структуре и пределах компетенции, нормативных актах, устанавливающих обязательные требования к товарам, работам, услугам, выполнение которых проверяется при проведении государственного надзора.

Это позволит, во-первых, исключить проверки по вопросам, не относящимся к компетенции органа контроля, от имени которого действуют должностные лица. Во-вторых, исключить случаи проведения проверок предпринимателей должностными лицами органа контроля без предъявления распоряжения о проведении контроля. А в-третьих, мы сможем исключить взимание с юридических лиц и индивидуальных предпринимателей не предусмотренной федеральным законом платы за проведение контроля.

Предусматривается также постоянный прием информации о фактах нарушения законодательства должностными лицами органов государственного контроля по "телефонам доверия". Такие телефоны уже действуют в ряде федеральных служб, например, в Госсанэпиднадзоре.

В части облегчения процедур регистрации предпринимательской деятельности в городах и районах края предполагается организовать предоставление юридическим лицам и индивидуальным предпринимателям информации, консультационной и методической помощи по вопросам подготовки, утверждения, регистрации, выдачи учредительных, регистрационных документов, документов о праве собственности, необходимых заключений, порядка подготовки отчетной документации.

Готовятся к реализации мероприятия, направленные на информационную поддержку развития предпринимательства и формирование инвестиционной визитной карточки Алтая.

В частности, для предпринимателей будут формироваться данные о возможностях и степени привлекательности инвестиционных вложений в конкретные отрасли и объекты хозяйственной деятельности.

Сделано это будет на основе анализа потребностей в увеличении объемов производства товаров, работ, услуг, занятости населения, вовлечения в оборот слабо используемых и неиспользуемых производств, мощностей, природных ресурсов, земель в городах и районах края.

На уровне городов и районов края будут сформированы банки данных о научно-технических разработках, объемах и ассортименте товаров, работ, услуг, требующих продвижения на рынки. Но главное, будет обеспечена открытость и упрощенный доступ к данной информации населения края, непрерывность ее размещения в СМИ.

(Окончание на 3 стр.)

Анатолий МАТВЕЕВ

Наши призеры. ПОДПИСКА-2002

"Слоны" идут к своим владельцам

Большинство призов на прошедшую лотерею среди подписчиков было куплено редакцией в одной торговой фирме с выразительным названием "Слон". И вот после подведения итогов розыгрыша и уточнения подписных документов настала пора, как говорится, раздачи "слонов" счастливчикам лотерейного выигрыша.

Первым был отправлен в Ребриху современный электрический утюг для нашей давней читательницы Альбины Берда. Затем импортный фен ушел в Новичиху Светлане Звягинцевой - его получили в редакции по доверенности ее сослуживцы по работе. А вот Ирина Полякова из села Перешеечное Егорьевского района выигранную микроволновую печь приехала получать сама, не стала ждать редакционную машину.

Фото Е. НАЛИМОВА

Приобрести микроволновку Поляковы мечтали давно. Даже брошюру с инструкцией по ее эксплуатации заказали по почте. И, конечно же, когда посылали подписную квитанцию для участия в лотерее, в душе рассчитывали на удачу: авось, повезет. И повезло...

Микроволновая печь, как считает Ирина, вещь необходимая в сельском доме. Она дает возможность не только готовить вкусные блюда, но и делает это быстро, экономя много полезного времени. Его-то как раз молодой хозяйке не хватает. Ведь на личном подворье - несколько голов крупного рогатого скота, есть другая живность. И со всем этим хозяйством надо управляться. А там ждет и основная работа - трудится она санитаркой в Егорьевском детском доме инвалидов.

Как же при такой загруженности Поляковы успевают читать "Алтайскую правду"?

- Свободное время всегда можно найти, - шутливо заметила Ирина, -было бы что читать в газете.

Из разговора выяснилось, что сама Ирина предпочитает материалы, в которых затрагиваются какие-то житейские проблемы, даются консультации или полезные советы. Муж Сергей, по ее словам, не выпустит из рук газеты, пока не прочитает ее от первой до последней страницы. В общем, любят здесь "Алтайскую правду".

На Алтай Ирина приехала из Казахстана в 1995 году, когда ей было 19 лет. На следующий год вышла замуж. Жизнь пошла по новому руслу. Тогда-то и решили для полноты счастья выписать краевую массовую газету. С тех пор "Алтайка" прочно прописалась в семье Поляковых.

Что касается приза, то его увозила Ирина на попутной машине приезжавших в краевой центр по служебным делам односельчан. И нам ничего не оставалось, как поздравить ее с удачным выигрышем. Так еще один "слон" ушел к хорошим людям.

P.S. Выигравшие подписчики интересуются: когда и как они могут получить свой выигрыш? Сообщаем, все призы в обязательном порядке будут вручены их владельцам. А доставят их корреспонденты газеты при первой же командировке в эти районы. Впрочем, и сами призеры, если есть такая возможность, могут приехать и получить свой приз в редакции. Надо иметь в виду и то, что необходимо сообщить свои паспортные данные (серия, номер паспорта, кем и когда выдан, год рождения, место прописки); номер страхового пенсионного свидетельства и индивидуальный номер налогоплательщика (ИНН).

СООБЩЕНИЯ наших корреспондентов. НА МЕДНИ

Рождение традиции?

В минувшее воскресенье для жителей райцентра Мамонтово Алтайская государственная филармония провела презентацию программы нового струнного квартета "300 лет музыки".

Художественный руководитель и ведущий программы - заслуженный работник культуры, доцент АГУ А.Россинский.

Подробный рассказ об этой акции читайте в ближайших номерах "АП".

Встреча двух поколений

В Центре детского и юношеского творчества Железнодорожного района Барнаула состоялось мероприятие, получившее название "Встреча двух поколений". Ветераны Великой Отечественной войны - участники Сталинградской битвы и прорыва блокады Ленинграда - встречались с учащимися школ района.

Школьникам о войне рассказывали участники прорыва Ленинградской блокады Константин Амосов и Иван Балахонцев, "сталинградец" Николай Аверкин и другие. Перед фронтовиками выступили лауреаты районного конкурса военно-патриотической песни, хоровая студия ЦДЮТ "Алтайские жаворонки" и хор ветеранов войны "Надежда".

Права молодежи

В Бийске начала работать "Молодежная правозащитная линия". Этот проект осуществляет местный "Центр поддержки некоммерческих организаций".

Большое внимание будет уделено проблеме альтернативной службы в армии. Поводом для организации проекта послужил прошлогодний прецедент, когда один 25-летний бийский инженер заявил о своем нежелании служить в рядах Вооруженных сил, но в то же время выразил готовность пройти альтернативную службу. Поначалу в судебной инстанции его просьбу оставили неудовлетворенной. Однако Конституционный суд, куда последовало обращение призывника, вынес решение о необходимости дождаться федерального закона о такой службе. В итоге дело отправили на доследование в Бийский суд.

В рамках работы над проектом будут проводиться семинары, "круглые столы", начнет работу правовая библиотека, а юристы и психологи бесплатно окажут молодым людям соответствующую помощь.

Грипп пришел официально

Согласно постановлению Славгородского санэпиднадзора на прошлой неделе во всех школах города введен карантин и прекращены занятия.

В средней же школе N 13, где посещаемость уроков резко снизилась еще раньше, занятий нет уже с 4 февраля. Вообще днем официального прихода гриппа в Славгород местные медики считают 28 января, когда число захворавших горожан перевалило за 50 в день. В последние три дня эта цифра достигла 115 человек. Дальше, по мнению эпидемиологов, количество заболеваний должно пойти на спад. И с 13 февраля в школах города вновь должны приступить к занятиям.

Для обмена информацией

Еженедельное рекламно-информационное приложение "Регион" стало издаваться в Камне в конце января.

Оно выходит сразу в трех "районках": "Народной газете" Каменского, "Обской нови" Крутихинского и "Трибуне хлебороба" Панкрушихинского районов. С его помощью редакции рассчитывают обмениваться полезной для читателей информацией. Совместный тираж издания - 12 тысяч экземпляров.

Век согласия культур

В конференц-зале Центра федерации интернет-образования Алтайского государственного университета состоялась международная научно-практическая конференция "XXI век - век согласия культур".

Ее организаторами выступили международный центр "Культура без границ", отделение искусствоведения АГУ и Алтайский краевой Российско-немецкий дом. В работе конференции приняли участие 60 человек, в том числе 14 руководителей центров национальных культур края.

Делегаты обсудили тенденции развития современного изобразительного искусства на Западе и в России, размышляли о том, каким будет диалог между двумя культурами в XXI веке. С докладами перед собравшимися выступили заместитель главы администрации Барнаула Николай Черепанов, депутат краевого Совета народных депутатов Ирина Солнцева, эксперт ЮНЕСКО профессор Казимир Кристофек, член Союза художников Германии Вилли Босс и другие.

Цены растут, коммунисты протестуют

Официальным заявлением, принятым на 35-й конференции регионального отделения КПРФ, алтайские коммунисты отреагировали на крупномасштабное повышение цен.

Обращаясь к народу, коммунисты поставили под сомнение повсеместные заявления о том, что благодаря повышению зарплат и пенсий жить "простым людям" станет легче. Повышение цен на железнодорожные перевозки, газ, электроэнергию, топливо, лекарства, а также увеличение цен и тарифов на жилищно-коммунальные услуги приведет, считают коммунисты, лишь к дальнейшему падению жизненного уровня трудящихся. Требование народно-патриотических сил изменить в интересах трудящихся социально-экономический курс страны президентом и правительством по-прежнему игнорируется. Предложенный фракцией КПРФ альтернативный проект бюджета страны Госдумой был отклонен. Будучи убеждены, что при сложившейся в России социально-экономической и политической системе изменить жизнь большинства граждан попросту невозможно, делегаты краевой конференции КПРФ единогласно подписались под заявлением, в котором потребовали от президента и Госдумы прекратить политику пополнения бюджета страны за счет обирания народа, использовать рычаг государственного регулирования цен, опережающе индексировать заработную плату и пенсии.

Зима - пора спортивная

Спорткомитет Егорьевского района проводит смотр-конкурс сельских школ на лучшую зимнюю спортивную площадку.

Обязательное условие для участия в нем - наличие поля для зимнего футбола, горки для катания, снежные скульптуры. Оценка спортивных сооружений - по пятибалльной системе. Финальное подведение итогов - ближе к весне. Пока лидируют в конкурсе школы сел Круглые Семенцы, Новоегорьевское, Малая Шелковка.

Читателей информировали:
А. Беспалов, Е. Тельцов, К. Сомов, И. Микуров, В. Кулешов, Л. Стрижкин, Е. Налимов (фото).

Людмила ИЗВЕКОВА

В феврале. НАСТРОЕНИЕ

Снег, снега...

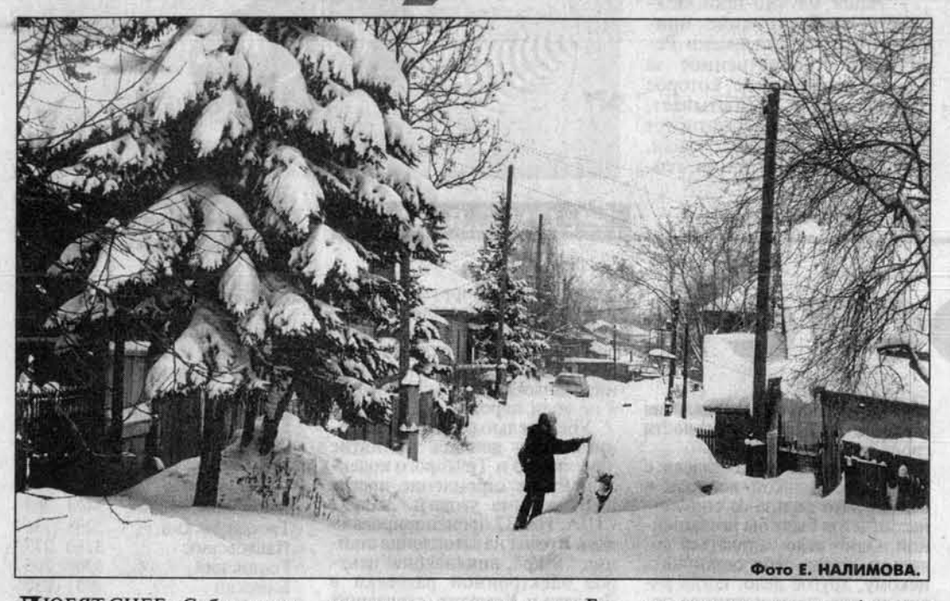

Фото Е. НАЛИМОВА.

ЛЮБЯТ СНЕГ в Сибири, хотя дел он понаделать может - не расхлебать. Заметает дороги, ложится поперек пути, провода обрывает, крыши ломает. Но сейчас не об этом. Падает снежок с неба, и всяк отмечает: "Хорошо! Снег идет". Какая зима без него? Одно недоразумение. Как говорили в дни недавней новогодней оттепели, зима все равно свое возьмет. И ждали.

Сейчас мы болеем за наших спортсменов - участников Белой Олимпиады. Зимние игры в Солт-Лейк-Сити проходят на снегу. Пожелаем, чтобы он помог детям нашей заснеженной Родины.

В России снег - это нечто большее, чем осадки. Есть такое понятие: снега России, белые снеги. А еще говорим белоснежный, и всем понятно, что имеем в виду. Снег падает неслышно и сразу делает землю неузнаваемой. От первого снега особый отсчет ведут не только фенологи, а и поэты. "И первый снег за чистоту сравнили с первою любовью".

А уж каким алмазом сверкает пушкинское:

"Бразды пушистые взрывая, Летит кибитка удалая".

И все видишь и представляешь, потому что лучше уже никто не скажет. Снег принял смертельно раненного гения...

На снежных пейзажах великих живописцев запечатлены исторические эпизоды грандиозной истории России. Кстати, именно сибиряк Василий Суриков ломал голову над тем, чтобы на полотне "поехали" по снегу сани с боярыней Морозовой.

СНЕГ всегда разный, многоликий, он будто подстраивается под человека и всегда созвучен его настроению. Поддержит в печали или вселит радость в хороший день.

А уж примет народных, с ним связанных, не счесть. На снегу еще и гадают. В сугроб россиянин не прочь нырнуть после баньки или растереться снежком, прихватив его в пригоршню. Босиком можно побегать, или слепить снеговика, или в снежки поиграть.

Снегом в детстве терли обмороженный нос или щеку (хотя этого нельзя было делать, но помогало). Пробовали на вкус, ели его (сейчас тоже нельзя). Снег - еще и талая вода. Раньше в Сибири свежий снег растапливали на огне, кипятили воду для чая. И сейчас снежком чистят дорожки и ковры. Ставят на снег варево: кисель или компот - быстро остывают и, считается, будут от этого вкуснее. Снегом утепляют посадки в садах и огородах. Многие животные спят в белых норах, вырытых в сугробах. Заяц под снег шубку меняет.

Снега... Укрыли хлебные поля. Белым-бело вокруг. Но уже нежно-лиловые тени лежат на белых покровах, темнеют февральские дороги: скоро, совсем скоро потекут вешние воды.

Россия, вперед! ДНЕВНИК ОЛИМПИАДЫ

Календарь Олимпийских игр

Вид спорта	8	9	10	11	12	13	14	15	16	17	18	19	20	21	22	23	24
Биатлон																	
Бобслей																	
Горнолыжный спорт																	
Керлинг																	
Конькобежный спорт																	
Лыжное двоеборье																	
Лыжные гонки																	
Прыжки на лыжах с трамплина																	
Санный спорт																	
Скелетон																	
Сноуборд																	
Фигурное катание																	
Фристайл																	
Хоккей																	
Шорт-трек																	
Церемонии																	

Счет медалям открыт

В Солт-Лейк-Сити стартовали XIX зимние Олимпийские игры. Для американцев нынешняя Олимпиада не просто дело чести, это Олимпиада объединения нации, сплочения вокруг единых ценностей. Здесь каждый выкладывается "на полную катушку".

Однако гипертрофированный "антитеррористический" режим с его ежеминутными проверками уже привел к своеобразным парадоксам. Многие отказались от посещения Олимпийских игр именно по этой причине. Если сегодня приехать в Солт-Лейк-Сити, то можно без труда найти свободное место в гостинице. Стадионы заполнены далеко не до отказа, и выпрашивать "лишний билетик" у входа не придется. Давняя традиция болельщиков из разных стран обмениваться значками в знак солидарности тоже звонко умерла. "Звонко" - потому что бесчисленные металлодетекторы так "укатали" любителей сувениров, что те предпочли оставить все предметы, мало-мальски содержащие металл, в своих домах и гостиничных номерах.

В субботу мы болели за наших лыжниц. Лариса Лазутина, которая буквально "везла" на себе всю 15-километровую гонку, на последних 50 метрах не смогла найти в себе силы, чтобы сохранить лидерство. Финишный спурт итальянки Стефании Бельмондо иначе как красивым не назовешь. Выплеснуть всю энергию в решающий момент - это дорогого стоит, это "золото" Олимпиады. Лазутина - вторая, счет медалям нашей сборной открыт. Увы, лыжники-мужчины этот почин не поддержали. Лучший результат на дистанции 30 км свободным стилем показал Николай Большаков, финишировавший восьмым. Победил же испанец Йоханн Мюлегг. Барнаулец Виталий Денисов в этой гонке не участвовал.

По количеству завоеванных наград Россия пока делит 10-11 место со сборной Франции, у которой также 1 серебряная медаль. Возглавляет этот неофициальный рейтинг США (1 золотая, 2 серебряные), следом идут команды Австрии (1 золотая, 1 серебряная, 3 бронзовые) и Германии (по 1 медали каждого достоинства).

И напоследок о главном. На нынешней неделе любители спорта Алтая смогут увидеть на Олимпиаде выступление своих земляков. Сегодня в 9.15 по телеканалу РТР покажут квалификационные забеги конькобежцев на 500 метров, где стартует Сергей Клевченя. Надеемся, он пробьется в финал, который будет транслироваться РТР завтра в это же время. Вторую свою олимпийскую дистанцию - 1000 метров - Сергей побежит 16 февраля. Его выступление можно будет увидеть 17 февраля в 11.20 на телеканале ОРТ. Виталий Денисов примет участие в гонке лыжников на 15 км классическим стилем, которую 1-й канал покажет 13 февраля в 11.15. Возможно выступление Виталия в гонке преследования (ОРТ, 15 февраля, 11.15), и уж точно наш земляк будет первым номером в воскресной эстафетной гонке, которую телевидение покажет в понедельник утром - 18 февраля.

Алексей КОКОРИН, Виталий ДВОРЯНКИН.

Сегодня. ПОЗДРАВЛЯЕМ

С Новым годом!

Фото Е. НАЛИМОВА.

Сегодня в 13.42 (время местное), по Восточному календарю наступает год Лошади.

Если верить астрологам, привольнее всех в этом году будет житься людям, рожденным в годы **Лошади, Тигра** и **Собаки**. Придется попотеть **Змеям, Петухам** и **Быкам**. Из тройки **Дракон - Крыса - Обезьяна** больше всех повезет **Дракону**. А своего звездного часа еще год подождут **Коты, Козы и Кабаны**.

Алтайский гидрометцентр. ПОГОДА

СЕГОДНЯ днем в крае и Барнауле переменная облачность, местами небольшие осадки, преимущественно в виде мокрого снега, гололедные явления. Ветер юго-западный, умеренный, местами - порывистый. Температура днем от плюс 1 до минус 4.

В последующие двое суток - местами небольшие осадки в виде мокрого снега. Ветер южный, умеренный. Температура ночью минус 1-6; днем 13 февраля - от минус 2 до плюс 3, 14 февраля - плюс 1-6.

"УАЗ-Центр" дилер Ульяновского автомобильного завода предлагает автомобили УАЗ.
УАЗ
Сервисное обслуживание, гарантийный ремонт, низкие цены. Все виды ремонта автомобилей УАЗ.
Барнаул, пос.Новосиликатный, ул.Суворова, 13, тел. 758-759, 31-22-44, 24-59-75
Республика Алтай, с.Майма, ул.Нагорная, 37, тел. 22-3-60. Выходной - воскресенье
30_008

БАРНАУЛЬСКАЯ МЕЛЬНИЦА ПРИНИМАЕТ НА ХРАНЕНИЕ И ПЕРЕРАБОТКУ
ПШЕНИЦУ 3 И 4 КЛАССА
РОЖЬ, ГРЕЧИХУ
тел.:(3852) 24-69-36, 24-69-25.
30_00

Курсы валют в банках Барнаула на 11 февраля 2002 г.

банк	телефон	$ пк.	$ пр.	ЕВРО пк.	ЕВРО пр.
Автобанк	23-24-53	30.20	31.10	26.00	28.00
АЛЬФА-БАНК	39-95-14	30.20	31.10	26.20	27.50
Алтайбизнесбанк	33-00-21	-	-	-	-
Алтайкапиталбанк	24-79-98	30.20	31.15	26.00	27.50
АРФ КБ «Сибирское ОВК»	36-50-34	30.50	31.15	26.30	27.30
Алтайсбербанк	39-92-64	30.25	31.20	26.30	27.40
д/о «Барнаульский» МКБ «Бийск»	66-87-35	30.50	31.10	-	-
Урало-Сибирский	65-96-68	30.20	31.00	26.00	27.20
Возрождение	37-86-20	30.50	31.20	-	-
ГУТА-БАНК	26-98-63	30.10	31.00	26.00	27.50
Зернобанк	26-14-08	30.20	31.10	26.20	27.50
Ж/д фил. Зернобанка	35-88-77	30.20	31.05	26.00	27.20
Импэксбанк	77-78-07	30.00	31.20	26.05	27.60
Сибакадембанк	24-15-84	30.20	31.15	26.00	27.50
СИБСОЦБАНК	24-17-51	30.50	30.95	-	-
Собинбанк	36-99-05	30.10	31.00	26.00	28.00
ФорБанк	23-12-12	30.30	31.10	-	-

Подготовлено Алтайским банковским союзом.

АЛЕЙСКЗЕРНОПРОДУКТ
ОТКРЫТОЕ АКЦИОНЕРНОЕ ОБЩЕСТВО
ЗАКУПАЕТ, ПРИНИМАЕТ В ПЕРЕРАБОТКУ:
ПОДСОЛНЕЧНИК
ПШЕНИЦУ 3 КЛАССА
ОВЕС, ГОРОХ
ТЕЛЕФОНЫ В АЛЕЙСКЕ: (253)21-6-82, 21-9-70.
ТЕЛ: В Г.БИЙСКЕ (385-24) 244-485, В С.МАЙМЕ (388-44) 21-653.

Грана
ЗАКУПАЕТ, ПРИНИМАЕТ В ПЕРЕРАБОТКУ
ПШЕНИЦУ, РОЖЬ, ГРЕЧИХУ, ЯЧМЕНЬ, ГОРОХ, ОВЕС, ПРОСО
Оплата за зерно, выдача муки и крупы в день сдачи зерна.
Телефоны:
г. Барнаул (22) 26-89-05
г. Бийск (24) 24-83-84
с. Третьяково (259) 27-4-38
с. Хабары (269) 24-5-98
с. Табуны (267) 22-4-72
г. Змеиногорск (217) 21-3-59
с.Краснощеково (275) 21-5-73

АЛТАЙАГРОТЕХ
Ул.Попова, 220. Т.31-08-65, 30-47-44. Ул.Трактовая, 47. т.75-57-18, 75-87-70
ЗАПАСНЫЕ ЧАСТИ
ДЛЯ ТРАКТОРОВ, КОМБАЙНОВ, С/Х МАШИН, УАЗ, ГАЗ, ЗИЛ, КАМАЗ И ДРУГИЕ
АВТОМОБИЛИ тел. 39-10-76, тел. 42-92-21
УАЗ (разных модификаций), ГАЗ (шасси, бортовой, самосвал, дизель), ЗИЛ (самосвал, "Бычек"), КАМАЗ (55102, 55111, 53215)
ФИЛЬТРЫ, ВКЛАДЫШИ
ДЛЯ ТРАКТОРОВ, КОМБАЙНОВ, ГРУЗОВЫХ МАШИН
ТРАКТОРЫ
Т-30, МТЗ-82, ЛТЗ, ЮМЗ-6 (передний ведущий мост)
ДВИГАТЕЛИ
МТЗ, Т-40, Т-25, Д-65, А-41, УАЗ, ГАЗ, ЗИЛ, КАМАЗ, ЯМЗ И ДРУГИЕ...
тел. 42-92-21
30_300

Итоги 2001 года — АДМИНИСТРАЦИЯ КРАЯ

Семен БАЙКАЛОВ:

Надо рассчитывать на собственные силы

Общероссийский агрессивный фон в экономике сохраняется. В этих условиях очень сложно держать стабилизирующее положение в промышленном производстве, но легких времен впереди не просматривается, а это значит, что надо ориентироваться на собственные силы, на свои приоритеты в экономическом развитии края. Как их определить, чтобы не совершить ошибку? На эти и другие вопросы обозревателя "АП" отвечает заместитель главы администрации края Семен БАЙКАЛОВ.

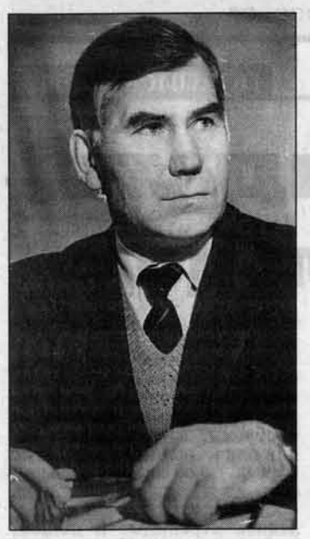

- Семен Петрович, прежде чем перейти к анализу, давайте подытожим год минувший.

- Итоги таковы. Объем промышленной продукции в действующих ценах составил 38 млрд. 881,6 млн. Это 108,6% к 1999 году. В то же время если посмотреть на отрасли, то у нас меньше к уровню 2000 года сработали такие, как черная металлургия (96%), химическая и нефтехимическая (88,4%), лесная и деревообрабатывающая (92,8%), производство строительных материалов (89,6%), т.е. практически половина краевой промышленности снизила темпы.

Теперь о финансовом положении. 44,4% предприятий (без учета ноября и декабря) сработали с убытками. Кредиторская задолженность в два раза превышает дебиторскую. Такой вот отрицательный результат.

- На чем он основывается?

- Ну, минусовый результат дали как раз те предприятия, перспектива которых оценивается крайне отрицательно. В добрые руки их вряд ли кто возьмет, и единственный путь к спасению - это процедура банкротства.

А причины, они общеизвестны, как объективные, так и субъективные. К первым относится наплевательское отношение государства к собственной промышленности. Обратите внимание, как при попустительстве правительства растут цены в таком основополагающем элементе экономики, каким является топливно-энергетический комплекс. Тарифы галопируют, подгоняя инфляцию. От энергетиков не отстают и другие монополисты. Это я уже о железнодорожниках, поднимающих цены на грузоперевозки. Все это отрицательно сказывается на ценовой политике отечественного товаропроизводителя. Отсюда и низкая конкурентоспособность собственного товара. А налоговый пресс? Он не уменьшается, а растет.

Что же касается субъективных причин, то я о них говорил уже не раз, не побоюсь и повторить - часть руководителей наших предприятий просто не умеет организовать производство в нынешних сложных условиях - ни технологически, ни структурно. Отсюда необоснованные затраты, удорожание продукции, ее неконкурентность на рынке.

- Но не только черными красками пишется экономика края...

- Конечно, отдельные предприятия и даже отрасли имеют перспективы роста. Взять хотя бы сельхозмашиностроение. Бесспорно, это связано с тем, что появился и краевой, и федеральный лизинг. К тому же на очень большую сумму. И надо отдать должное, что наши тракторостроители, ряд других предприятий подготовились должным образом, настроились на рост. В результате машиностроители могут предложить селянам сразу три трактора и практически все агрегаты, необходимые для предпосевной и посевной обработки почвы.

Поэтому здесь есть определенная надежда на подъем, так как есть настрой, к тому же появляется спрос на производимую технику.

Легкая промышленность. На этой отрасли последнее десятилетие отразилось особенно разрушительно. Она начала выползать только после дефолта, тогда поднялся спрос на свои товары. И в отличие от других сумела воспользоваться передышкой. На меланжевом комбинате, на ХБК привели производства в соответствие с объемами, скорректировали структуру, численность работающих, управленческого аппарата. Это как один из положительных моментов.

Имеет перспективу нефтехимическая промышленность. Здесь мы активно работаем по организации холдинга, в результате чего получается неплохая технологическая цепочка.

"Алтайкокс", кроме своей основной продукции, вырабатывает бензол и антроценное масло, а это является основой для получения шин. И, что самое ценное, в технологическую цепочку, кроме "Алтайкокса" и шинников, завязываются "Химволокно" и завод техуглерода. Кроме задействованности стольких производств и людей, в данном случае важно, что конечная продукция, то есть шина, становится конкурентоспособна в ценовом плане, что дает возможность для увеличения объемов, а значит, можно заработать средства на модернизацию производства.

- Семен Петрович, а не затянулась во времени организация этой цепочки?

- Возможно. Но в данном случае мы работаем с собственниками, а они еще неохотно работают на перспективу, но администрация уверена, что конечный результат близок.

Интенсивно у нас развиваются и "Алтайвитамины", и льнокомбинат, неплохо в прошлом году отработал олеумный завод. Определенные позиции есть у "Алтайхимпрома", который сейчас занялся очень перспективной темой - это производство гербицидов.

Но в то же время есть предприятия, которые начали процедуру банкротства, правда, небольшие, вот по Барнаулу - это обувная фабрика, кожзавод, овчинно-меховой комбинат. Здесь мы подбираем новых, эффективных собственников. Это очень важно. Разорить предприятие можно просто и скоро, а вот на восстановление производства и рынков сбыта уходят многие годы и колоссальные средства.

- Семен Петрович, банкротство - это тема для отдельного большого разговора, который, я надеюсь, мы в ближайшее время составим... А что вы скажете о задачах на 2002 год?

- У нас есть расклад по городам и предприятиям. И только один Алейск планирует падение производства, остальные в среднем должны выйти на 109,7%. Комитет по промышленности курирует 53 предприятия, они в своих наработках планируют 112%.

Хотя январь показал, что не все идет гладко. К сожалению, глубокий провал по нефтехимической промышленности, у "Алтайкокса". Причина? Нет реализации. Хотя данную ситуацию мы прогнозировали. И вот почему. В конце прошлого года большинство предприятий России пошло на реструктуризацию, а это значит, надо было погасить текущие долги, при нынешних финансовых возможностях, очень скудных, делалось это из оборотных средств, в результате упали темпы, снизилась покупательская способность предприятий.

Прогнозы на февраль выглядят лучше, но все-таки в первом квартале работать будет тяжело, так как ожидается массовое банкротство. Дело в том, что не все предприятия вышли на реструктуризацию, а из тех, что решились на этот процесс, по нашему мнению, 50-60% не выдержат этой процедуры.

Да и в целом этот год для алтайской промышленности будет тяжелый. Поэтому задача администрации края в этой ситуации -провести банкротства с минимальными потерями, а выйти из них с эффективными собственниками предприятий. Повторяю, главнейшая задача - свести потери к минимуму, потом легче будет подниматься.

И, конечно же, не ослаблять текущую работу по поддержке промышленности инвестициями, льготным кредитованием, через краевой заказ, через лизинг. Готовим мы и кадры арбитражных управляющих для предприятий-банкротов. Это очень важно для их подъема. И в то же время продолжается разработка концепции качества. Работает в этом направлении творческая группа. Решим проблему качества - значит, продвинемся на рынках сбыта.

И еще один ключевой вопрос - это найти золотую середину в отношениях с нашими монополистами - энергетиками, железной дорогой... Задача - за счет внутренних резервов - энергосбережение, эффективное использование имеющихся мощностей, - не только сдержать рост тарифов, но и обеспечить надежность теплоэнергоснабжения Алтайского края. В этом направлении и работает сейчас администрация с ОАО "Алтайэнерго". Есть взаимопонимание и с РАО "ЕЭС".

Задачи сложные, но выполнимые, главное в данном случае - не обольщаться надеждами на помощь сверху, а находить и привлекать собственные резервы.

Подготовил В.СЛОБОДЧИКОВ.

УРОЖАЙ-2002

Первая ласточка для селян

Глава администрации края Александр Суриков подписал одно из первых постановлений, касающееся помощи алтайским сельхозпроизводителям в проведении весенне-полевых и уборочных работ в 2002 году.

"Об обеспечении финансирования сезонных затрат на проведении сельскохозяйственных работ и заготовках продукции сельского хозяйства для региональных нужд на 2002 год" - постановление, которое на ближайшие несколько месяцев станет настольным документом для многих руководителей, работающих в аграрном секторе. Его 18 пунктов, по сути, определяют сельскохозяйственную политику краевых властей до конца этого года, поскольку оговаривают не только формы оказания помощи селянам. Важное место документ отводит созданию регионального продовольственного фонда и финансовым взаимоотношениям между краевым бюджетом и сельхозтоваропроизводителями. Так, главы администраций районов должны в ближайшее время подтвердить гарантийные обязательства по возврату материальных ресурсов, полученных под госзаказ в 1996-2001 годах. Если хозяйствующие субъекты не будут по каким-либо причинам гасить задолженность перед краевым бюджетом, крайфинкомитету поручено, как сказано в постановлении, "производить бесспорное списание средств" за счет снижения сумм дотаций таким районам.

Впрочем, контрольно-наказующие задачи - не главное в постановлении. В приоритете - качественное и своевременное проведение всего комплекса полевых работ, финансовая и организационная помощь селянам. Именно с этой целью "Алтайагропроду" поручено создать краевой страховой фонд семян зерновых культур, а также обеспечить дополнительную поставку сельхозпроизводителям материально-технических ресурсов.

Документом определены также объемы и виды сельхозпродукции, которая будет закупаться в этом году за счет краевого бюджета в каждом сельском районе. Общая сумма средств на эти цели - 200 млн. рублей. Одновременно создана рабочая группа, которая займется оперативным регулированием цен на сельхозпродукцию. В нее вошли руководители главного управления сельского хозяйства, главного управления экономики и инвестиций, "Алтайагропрода".

Евгений НЕЧЕПУРЕНКО.

Людмила ЕРМОЛИНА — *Продолжение темы* — РЕЗОНАНС

Спутники на снегу

Наша газета в прошлом году дважды писала о том, что телевизионный спутник "Экспресс-6", обслуживающий наш регион, выпущен специалистами научно-производственного объединения прикладной механики (НПО ПМ) имени академика М.Решетнева, находящегося в бывшем Красноярске-26 (не так давно он переименован в Железногорск, но по-прежнему остается закрытым городом). Этот космический аппарат начал свою работу 7 мая прошлого года, обеспечивая устойчивый прием передач первого канала над территорией Сибири. Технические сбои в практике спутникового телевещания единичны.

После публикации материала "Спутник чуть-чуть заблудился" (**"АП", 9 февраля**) мы встретились с нашим земляком, электронщиком, занимающимся научными разработками в НПО ПМ, Александром Кочурой, который вместе со своими коллегами представлял высокие электронные технологии на первом Сибирском международном авиационно-космическом салоне (САКС), проходившем в Красноярске в декабре минувшего года.

А. Кочура заверил, что надежность работы их спутников связи не вызывает нареканий даже у признанных лидеров электронной промышленности: японцев, американцев, канадцев. Несколько таких спутников во второй половине девяностых годов были сделаны по заказу Франции и теперь успешно работают на космической орбите. Специалисты НПО имени М.Решетнева наладили партнерские связи с англичанами, канадцами, коллегами из ряда европейских и азиатских государств. Все они проявляют большой интерес к спутникам, выпускаемым в Железногорске. Поэтому на Сибирском авиакосмическом салоне у стендов НПО толпилось немало иностранных специалистов. Что же их больше всего поразило?

Навигационный спутник "Глонасс".

Геодезический спутник "Гео-ИК".

- Наше научно-производственное объединение прикладной механики имени Решетнева - единственное за Уралом предприятие, которое разрабатывает, испытывает, производит и эксплуатирует космические системы связи, телевещания, навигации, геодезии и передачи данных. В Железногорске производится каждый третий российский спутник.

Первое, что увидели гости авиационно-космического салона в Красноярске, это два настоящих космических спутника, выставленных на снегу перед входом во Дворец спорта имени Ивана Ярыгина. Именно эти спутники стали главной достопримечательностью САКСа и поразили всех гостей. Дело в том, что обычно на международных авиасалонах если и показывают спутники, то в уменьшенных макетах или моделях. А так, чтобы в натуральную величину, со всеми элементами и агрегатами, да еще и на снегу - такое можно было увидеть только в Красноярске.

Как пояснил далее Александр Кочура, один из них назывался "Гео-ИК". Это геодезический спутник, предназначенный для региональных геодезических сетей. Второй, "Луч", используется для ретрансляции информации. Оба спутника были настоящими, с электронной "начинкой". Рядом с ними демонстрировалась еще одна продукция железногорских ученых - самые современные антенны диаметром от 2,4 до 9,5 метра, которыми можно оснащать приемно-передающие станции в любой климатической зоне Земли.

На выставочном стенде НПО ПМ можно было увидеть и потрогать руками еще один настоящий спутник связи - экспериментальная "Зея-2" (связь, навигация). Другие были представлены в макетах: навигационная система "Глонасс-М", которая может определить координаты и скорость объекта в любой точке земного шара с точностью до одного метра, спутник связи "СЕСАТ" и другие.

Среди создателей этих уникальных электронных приборов Александр назвал более десятка ученых, уроженцев Алтайского края, близкие родственники которых живут в Рубцовске, Камне-на-Оби, Горняке, Павловске и даже небольшом калманском селе Огни. Каждый их них любит приезжать сюда в отпуск и отправлять детей на летние каникулы.

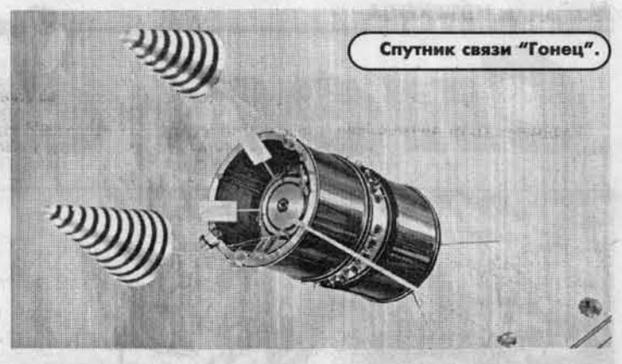

Спутник связи "Гонец".

Постановление — ОФИЦИАЛЬНО

от 04.02.2002 N 2

О награждении

Почетной грамотой Алтайского краевого Совета народных депутатов

Рассмотрев ходатайства организаций о награждении Почетной грамотой Алтайского краевого Совета народных депутатов и решение Мандатной комиссии, Алтайский краевой Совет народных депутатов **постановляет:**

наградить Почетной грамотой Алтайского краевого Совета народных депутатов:

Коптелова Бориса Яковлевича, директора Журавлихинской средней общеобразовательной школы Первомайского района, за многолетнюю добросовестную работу, достигнутые успехи в деле обучения и воспитания подрастающего поколения и в связи с 50-летием школы;

Кретова Владимира Ивановича, главу Алейского района, за добросовестный труд и в связи с 50-летием со дня рождения;

Проненко Ольгу Владимировну, редактора родинской районной газеты "Дело Октября", за многолетний плодотворный труд в средствах массовой информации и большой вклад в их совершенствование и развитие;

Коллектив Журавлихинской средней общеобразовательной школы Первомайского района, за достигнутые успехи в деле обучения и воспитания подрастающего поколения и в связи с 50-летием школы.

А.НАЗАРЧУК,
председатель краевого Совета народных депутатов.

Постановление от 05.02.2002 N 8

О назначении

на должности мировых судей Алтайского края

В соответствии со статьей 6 федерального закона "О мировых судьях в Российской Федерации" и статьями 7 и 10 закона Алтайского края "О порядке назначения и деятельности мировых судей в Алтайском крае" краевой Совет народных депутатов **постановляет:**

1. Назначить сроком на 3 года:

Панкратова Максима Валерьевича - на должность мирового судьи судебного участка N 3 Ленинского района г. Барнаула;

Пинчук Марину Яковлевну - на должность мирового судьи судебного участка N 2 Шипуновского района.

2. Опубликовать настоящее постановление в газете "Алтайская правда".

А.НАЗАРЧУК,
председатель краевого Совета народных депутатов.

Торгово-Промышленная Компания "АЛЕКАН"
656038, г. Барнаул, пр.Комсомольский 112
тел. (3852) 24-46-44, т/ф 22-62-00 E-mail: alekan@barnt.ru

Реализует со склада в городе Барнауле

МЕТАЛЛОПРОКАТ:
Лист 2,0 - 140; Уголок 25 - 140;
Швеллер 8 - 30; Балка 10 - 55;
Арматура ∅ 12 - 25; Круг ∅ 6,5 - 420;
Шестигранник 8 - 55; Труба ∅15-426;
Гвозди 20-200; Трос 27;
Отводы; Компенсаторы;

НЕРЖАВЕЮЩИЙ МЕТАЛЛОПРОКАТ:
Лист 3 мм 08Х18Н10Т; 8, 12 мм 08Х13; 12 мм 20Х17Н2; 20 мм 20Х13; 84 мм 08Х18Н10Т/12ХМ;
Труба ∅ 38; 86 12Х18Н10Т; Круг ∅ 12-200;

АЛЮМИНЕВЫЕ:
Лист 0.8 АМ, Круг ∅ 45; 200;
Труба ∅70; ∅25; ∅38; ∅58; ∅110;

ЗАПОРНАЯ АРМАТУРА:
Задвижки газ. ∅ 50-100; Краны ∅ 15-80;
Задвижки ∅ 50-400; Вентили ∅ 40-200;
Фасонина; Батареи отопительные

ПРОВОЛОКА:
сварочная СВ08Г2С ∅ 0,8; 1,2; 1,6; 2,0;
сварочная нержавеющая ∅ 1,2; 1,4; 1,6
ОК ∅ 1,2; ВР-1 ∅ 4-5; пружинная ∅ 2-3;
колючая;

МЕТИЗЫ:
Электроды МР-3, УОНИ 13/55, АНО;
Электроды нержавеющие,
Электроды для наплавки,
Болты, Гайки, Шайбы, Гровёры и т.д.

Возможен бартер на продукты питания. Услуги по погрузке и резке металла. Продукция сертифицирована.

Алтай-Металл-Сервис
Резка металла. Работаем под заказ.
Полная сертификация продукции.
Формирование сборных вагонов.
пр. Космонавтов, 71
Тел./ф:(3852) 36-00-60
54-91-19, 36-00-63.
E-mail: Prokat@ab.ru
http://www.ab.ru/~prokat

Квадрат 10-20.....6800-8200
Полоса.....7300-7500
Лист г/к 2-50мм.....6800-7500
Лист х/к 0,5-3,0мм.....9500-10500
Оцинковка 0,55мм.....17500
Нержавейка 0,5-3,0...85000-90000
Трубы профильные...12500-13000
Трубы мебельные.....13000-14000
Угол 20-100.....5800-7000

Профнастил
15,21,57,75...17000-17700
Швеллер 5-30...6600-8600
Балка 12-45.....9000-9600
Шестигранник 12-36..10000-11500
Круг (ст.3) ∅10-50.....6700-7000
Круг (ст.45) ∅36-100....8000-8200
Трубы ∅15-114.....8900-10300
и другой металлопрокат.
30 121 7

Наш Гайд-парк — НЕОДНОЗНАЧНО

Кто за что голосует

Работа Государственной думы, законы, уже принятые ею, и те, что находятся на рассмотрении, привлекают пристальное внимание. Ожидая изменений в жизни к лучшему, люди пытаются разобраться, что же несут эти законы, как голосовали за них те или иные депутаты. Чьи интересы отстаивают избранники Алтайского края? Чтобы получить ответы на эти вопросы, я обратился к депутату Государственной думы, первому секретарю Алтайского краевого комитета КПРФ Виталию САФРОНОВУ.

- Виталий Александрович, из сообщений СМИ по поводу принятия Земельного кодекса я узнал, что из шести алтайских депутатов лишь один Владимир Рыжков голосовал за его принятие. Однако на встрече с лидерами профсоюзов в крайсовпрофе на мой вопрос о том, чем он при этом руководствовался, Владимир Александрович заявил, что "за" он не голосовал. Неужели я оговорил его в присутствии не менее ста человек, ввел их в заблуждение? Осветите этот вопрос. Это важно, поскольку на встрече присутствовали представители трудовых коллективов.

- Действительно, из шести депутатов от Алтайского края только один В.Рыжков голосовал за принятие Земельного кодекса. В.Останин и Н.Герасименко не приняли участия в голосовании по этому важнейшему вопросу. Пусть это и "страусиная позиция", но они хоть не взяли греха на душу. Не очень солидно при принятии решения голосовать "за", выступая в программе "Свобода слова" оппонентом Г.Зюганова, в обоснование своей позиции ссылаться на высказывание А.Сурикова (хотя все знают, что тот, голосуя в Совете Федерации по данному вопросу, воздержался), а на встречах с земляками говорить другое. Добавлю свежий факт. 23 января Госдума приняла в первом чтении закон о национализации. В.Рыжков проголосовал "за". Однако уже 25 января под давлением правительства, в нарушение регламента ГД вернулась к рассмотрению этого вопроса. И В.Рыжков изменил свое мнение на противоположное.

- И после принятия Земельного кодекса в обществе не утихают споры. Одна сторона уверяет, что принятие его открывает путь к распродаже земли, другая сторона отметает эти опасения, заявляя, что речь идет лишь о продаже небольшой части городских земель. Люди тревожатся, не скупят ли наши земли иностранцы. Однако пункт 3 статьи 15 Земельного кодекса гласит: "Иностранные граждане, лица без гражданства и иностранные юридические лица не могут обладать на праве собственности земельными участками, находящимися на приграничных территориях, перечень которых устанавливается Президентом Российской Федерации в соответствии с федеральным законодательством о Государственной границе Российской Федерации и на иных, установленных особо территориях Российской Федерации в соответствии с федеральными законами". Помогите разобраться.

- Земельный кодекс - лукавый документ. Если речь в нем, как пытаются уверить общество, идет о продаже небольшой части городских земель, так и назвать его надо было законом об обороте городских земель. Если внимательно почитать этот документ, разобрать все его положения пункт за пунктом, то станет понятно, что по этому кодексу можно будет продать что угодно. Кроме того, ни для кого не секрет, что в ряде регионов процесс продажи земель сельскохозяйственного назначения запущен задолго до принятия кодекса. Что же касается вопроса о скупке земель иностранцами, то давайте вернемся к процитированной статье кодекса: "...перечень которых устанавливается Президентом Российской Федерации..." Кто видел этот перечень? Когда он будет написан? Будет ли написан вообще? Так что опасения совершенно обоснованные. Мы можем оказаться гражданами государства без территории. Перечня ограничений нет, но в ГД спешно вносится законопроект уже об обороте земель сельскохозяйственного назначения. Впору повторить слова Юлиуса Фучика: люди, будьте бдительны!

- Виталий Александрович, на встречах с депутатами Государственной думы можно услышать о том, как много они сделали для нашего края. В.Рыжков, например, говорит о своей причастности и к трансфертам, по размеру уступающим лишь двум регионам России, и отселению из оползневой зоны, и строительству краевой больницы, и средствам на ликвидацию последствий наводнения, Семипалатинской программе, помощи университетам и школам и многому другому...

- Начать надо с того, что у депутатов Государственной думы приоритетными являются другие задачи. Основная задача депутатского корпуса состоит в том, чтобы дать стране законы, по которым ей жить. Законы, регламентирующие взаимоотношения в обществе, охрану его экономической и социальной структуры, формирование бюджета, обеспечивающего нормальное функционирование всех институтов государства. Законы должны быть такими, чтобы жизнь общества имела поступательное движение без вмешательства "толкачей" и "экспедиторов". То, о чем говорят такие "толкачи", - постоянная, будничная работа администрации края и Правительства РФ. Необходимо отметить, что администрация края прекрасно справляется с решением этих задач. Мы, я имею в виду всех алтайских депутатов, ей только помогаем. И уж если кого-то выделять в этом плане, я бы выделил Зою Ивановну Воронцову. Говорить же об этом необходимо поменьше, чтобы не складывалось впечатления, что проблемы Алтая решаются за счет других регионов.

- Оценку принятых Думой законов мы слышим как от депутатов-коммунистов, так и от тех депутатов, что исповедуют другие политические взгляды. Эти оценки чаще всего диаметрально противоположны. Но в оценке деятельности Думы полное единодушие. Все депутаты без исключения сходятся во мнении - Дума бесправна. Она механически штампует законы, поставляемые правительством и президентом. А потому, может быть, есть смысл проводить встречи с избирателями, телевизионные выступления, пресс-конференции и "круглые столы" совместно? Чтобы у избирателя складывалось объективное представление о работе Думы, о деятельности своих избранников в ней.

- В принципе, я согласен с такой постановкой вопроса и считаю, что польза от совместных отчетов была бы несомненной. Одно дело заливаться соловьем, когда тебя остановить некому, другое дело, когда рядом те, кто знает истинное положение дел и может поправить, уточнить. Кроме того, зная, что при встрече с избирателями придется публично обосновывать свою позицию при принятии решений, любой станет просчитывать все "за" и "против", прежде чем нажать на кнопку. Идея, повторяю, хорошая, я целиком "за". Правда, не уверен, согласятся ли с ней коллеги из других депутатских групп.

В том, что Дума бесправна, наши оценки совпадают. Однако следует спросить - кто делает Думу такой? Давайте вспомним: хоть один законопроект, предложенный правительством или президентом, был встречен неприятием со стороны В.Рыжкова? Он всегда "за".

- Только что прошел внеочередной съезд КПРФ. Вы принимали участие в его работе. Поделитесь своими впечатлениями. Какие перспективы просматриваются в жизни страны? Ожидаются ли перемены в стратегии и тактике борьбы компартии за улучшение жизни народа? Виден ли свет в конце туннеля?

- Формальным поводом для проведения съезда было внесение поправок в программу и устав партии, без которых невозможна ее перерегистрация в Минюсте, но повестка была намного шире. Разговор был начат докладом председателя ЦК КПРФ Г.Зюганова "О политической ситуации и задачах партии". В нем отмечено, что за прошедший после седьмого съезда КПРФ год политическая ситуация в стране осложнилась и ухудшилась. Стране навязан очередной виток реформ, цель которых - превращение России в сырьевой придаток Запада. Коррумпированная власть не способна остановить криминализацию страны. Обе палаты Федерального собрания превращены в исполнительный инструмент власти, а не воли народа.

Убедительным подтверждением тому явилось принятие Земельного и Трудового кодексов. Явное стремление правящего режима угодить Западу, США, НАТО проигнорировано ими. В ответ на затопление станции "Мир", ликвидацию центров электронной разведки в Лурдесе и Камране, сделавших нашу оборону "слепой и глухой", на согласие о развертывании военных баз на территории бывших союзных республик США в одностороннем порядке выходят из Договора по ПРО, а вместо уничтожения заявленного к сокращению ядерного вооружения снятые боеголовки складируются. Правительство и президент (рейтинг которого вопреки всякой логике растет) постоянно декларируют заботу о повышении жизненного уровня. На деле же происходит прямо противоположное. Скажем, обещано повысить пенсии на 6%, а цены на медикаменты (и не только) уже взвились на 25%. К чему приведет повышение цен на энергоносители, электроэнергию и железнодорожные перевозки, всем понятно. Все это нашло отражение в постановлении восьмого съезда КПРФ. Главной политической задачей поставлена бескомпромиссная борьба против нового витка либеральных реформ, за изменение социально-экономического курса страны в интересах трудового народа... Решено организовать всероссийские и региональные акции за снижение цен и тарифов, рост которых сегодня больно бьет по жизненным интересам десятков миллионов людей. Съезд определил перечень конкретных мер, направленных на повышение жизненного уровня народа, социальную защиту молодежи и пенсионеров. Не менее важной задачей является участие в политической жизни общества посредством влияния на формирование политической воли граждан в целях завоевания политической власти и обеспечения подлинного народовластия в Российской Федерации. Достижение этих целей и есть тот самый "свет в конце туннеля".

Вопросы задавал секретарь Железнодорожного райкома КПРФ Геннадий БОБРОВ.

СТАТИСТИКА

Сводка

молочной продуктивности коров. Первая колонка цифр - надоено от коровы за 2001 год, вторая - "+", "-" к 2000 году. По данным крайсельхозуправления - в килограммах

Немецкий	3640	324
Шелаболихинский	3474	308
Третьяковский	3298	334
Павловский	3280	277
Родинский	3209	205
Бийский	2981	250
Алтайский	2843	428
Петропавловский	2777	204
Кулундинский	2726	224
Зональный	2710	-106
Топчихинский	2692	22
Благовещенский	2660	222
Заринский	2612	66
Романовский	2553	167
Поспелихинский	2547	338
Рубцовский	2538	251
Первомайский	2504	300
Локтевский	2493	39
Волчихинский	2486	180
Завьяловский	2485	50
Мамонтовский	2474	-30
Краснощековский	2415	201
Советский	2413	157
Змеиногорский	2410	52
Смоленский	2404	222
Табунский	2356	198
Тальменский	2338	173
Шипуновский	2329	192
Михайловский	2295	625
Усть-Калманский	2288	119
Тюменцевский	2269	137
Кытмановский	2261	89
Усть-Пристанский	2211	287
Ключевский	2178	49
Троицкий	2150	85
Алейский	2135	213
Бурлинский	2135	138
Залесовский	2125	279
Каменский	2069	124
Быстроистокский	2009	209
Славгородский	2005	294
Красногорский	1981	25
Целинный	1961	224
Крутихинский	1935	227
Косихинский	1935	-51
Чарышский	1924	43
Суетский	1919	188
Калманский	1904	-69
Курьинский	1902	75
Новичихинский	1900	162
Ельцовский	1863	83
Хабарский	1857	221
Егорьевский	1847	47
Ребрихинский	1823	451
Угловский	1823	248
Солонешенский	1812	125
Солтонский	1810	53
Баевский	1768	156
Тогульский	1627	10
Панкрушихинский	1600	199
По краю:	**2456**	**194**

Интервью

АКТУАЛЬНО

Николай ШУБА:

Проблемы есть, но они решаются

(Начало на 1 стр.)

- А как вы оцениваете экономическую ситуацию в крае?

- С одной стороны, год для экономики края был удачным. Промышленность края 2001 год закончила, пожалуй, с самыми высокими в России темпами роста производства, индекс физического объема в январе - ноябре составил 112,3%. Самый высокий урожай зерновых за последние 10 лет обеспечил рост производства продукции сельского хозяйства почти на 8%. Край находится в первой десятке регионов России по вводу жилья. Устойчиво в течение года росли обороты розничной торговли и общественного питания. Реальные доходы населения края выросли более значительно, чем в прошлые годы.

С другой стороны, в ряде отраслей промышленности сохраняется спад производства: в черной металлургии, химической и нефтехимической, промышленности строительных материалов. Недостаточно устойчиво работают такие ведущие отрасли, как электроэнергетика, машиностроение.

Более того, высокие цены на энергоресурсы, сырье, материалы по-прежнему негативно влияют на результаты производственной деятельности большинства предприятий края, прямо сказываются на прибыльности производства. Этими обстоятельствами, в частности, определено отсутствие достижений в решении проблем неплатежей в народнохозяйственном комплексе края.

Таким образом, успехи социально-экономического развития края в истекшем году надо расценивать как хороший задел для более скрупулезной и точной работы в предстоящем году.

- Начался новый финансовый год. С какими показателями подошел Алтайский край к новому рубежу? Кто-то говорит, что нельзя оценивать экономику с точки зрения работника налоговых органов. И все же, какие перспективы в крае в этом отношении, сможем ли мы когда-нибудь ликвидировать все финансовые задолженности?

Фото А. ВОЛОБУЕВА.

- По предварительной оценке, в прошедшем году на территории края в бюджеты всех уровней мобилизовано около 9 млрд. рублей. К уровню 2000 года объем поступлений вырос почти на треть. При этом "живыми" деньгами в бюджеты всех уровней зачислено 99,5% всех поступлений, что говорит об уходе в прошлое практики взаимозачетов.

В федеральный бюджет за год мобилизовано 3931,7 млн. рублей, что составляет 136,8% к уровню 2000 г.

За двенадцать месяцев 2001 г. в общем объеме платежей поступления в федеральный бюджет составили 41,2%, что выше аналогичного периода прошлого года на 3,2 процентных пункта. В этом плане прошедший год можно также характеризовать как успешный.

И тем не менее в финансовой сфере края сохраняется существенное напряжение. Создает его наличие задолженности по налоговым платежам в бюджеты всех уровней и внебюджетные государственные фонды как текущего периода, так и накопленная в предшествующие годы. В сжатом виде ее можно охарактеризовать следующими данными.

Общая налоговая задолженность предприятий Алтайского края с учетом государственных внебюджетных фондов составляет более 20 млрд. рублей.

В этом объеме задолженность перед бюджетами - 8,5 млрд. рублей, сумма налогов в них составляет 4,2 млрд. рублей, а пени и штрафы - 4,3 млрд. рублей.

Чтобы более зримо представить груз этой проблемы для экономики края, приведу еще и такие данные.

Доходная часть консолидированного бюджета края на 2002 год, утвержденного на сессии краевым Советом народных депутатов, равняется 15 млрд. 852 млн. 340 тыс. рублей. При этом собственные доходы всего лишь - 6 млрд. 143 млн. рублей. Остальная часть - дотации из федерального бюджета.

Другими словами, накопленная задолженность предприятий края в бюджеты всех уровней и государственные внебюджетные фонды превышает годовой доход бюджета края на 2002 год. Решение этой проблемы - одна из важнейших задач.

Предприятиям края в соответствии с решениями Правительства РФ была предоставлена возможность реструктурировать эту задолженность и таким образом уменьшить или даже совсем исключить задолженность, накопившуюся в виде пеней и штрафов. 30 ноября 2001 года эта кампания по реструктуризации задолженности предприятий перед федеральным бюджетом в основном завершилась. Налоговыми органами было принято более 800 положительных решений об отсрочке платежей. Из общего размера задолженности около двух миллиардов рублей находятся в рассрочке.

Статьей 88 федерального закона "О федеральном бюджете на 2002 год", принятого Государственной думой в четвертом чтении, предусмотрено продлить до 1 апреля 2002 года проведение реструктуризации задолженности по страховым взносам в государственные социальные внебюджетные фонды, начисленным пеням и штрафам, в соответствии с постановлением Правительства РФ от 01.10.01 г. N 699 "О порядке и условиях проведения реструктуризации задолженности по страховым взносам в государственные социальные внебюджетные фонды, начисленным пеням и штрафам, имеющимся у организаций по состоянию на 1 января 2001 г.".

Потенциально с заявлениями на рассрочку долгов во внебюджетные фонды могут обратиться более тысячи предприятий нашего края, документы подали пока только треть из них. В настоящее время из 600 заявлений, поданных в налоговые органы, принято более 300 положительных решений на сумму 253 млн. рублей, так что у всех остальных появляется еще один шанс избавиться от бремени неплатежей.

Процесс реструктуризации еще не закончен. Но даже эти промежуточные результаты показывают, что мерами правительства напряженность в финансовом положении края снижена только частично. В новом году решение проблемы задолженности предприятий края бюджетам всех уровней будет продолжено.

Конечно, задолженность предприятий края перед бюджетами - только часть общей проблемы. Другая ее часть - задолженность бюджетов перед работниками отраслей непроизводственной сферы по оплате труда. В 2001 году ее удалось снизить до минимального объема со 131,1 млн. рублей на 1 января 2001 года до 65,9 млн. рублей на 1 января 2002 года. Особенно заметно снизились объемы задолженности в здравоохранении, образовании, научных организациях, в органах управления. Вместе с тем окончательно ликвидировать и эту проблему не удалось. В частности, статистикой на 1 января т.г. отмечена задолженность перед работниками образования в объеме 10,2 млн. рублей, из которой 9,5 млн. рублей - задолженность местных бюджетов.

Существенные изменения в течение прошедшего года произошли с задолженностью по выплатам ежемесячных пособий на детей. Практически весь год удавалось своевременно производить текущие платежи (это 43-47 млн. рублей), и, кроме того, более 170 млн. рублей направлено на погашение задолженности прошлых лет.

Таким образом, прошедший год стал первым годом, когда интенсивно снижалась накопленная задолженность. Если эта динамика будет выдержана, то к концу 2002 года можно будет говорить о решении и этой проблемы.

Беседу вел Константин ФИЛАТОВ.

Индустриальный район

ВАМ ОТВЕТЯТ

Час прямого провода

12 февраля 2002 года с 17.00 до 18.00 администрация Индустриального района Барнаула проводит "час прямого провода". На ваши вопросы ответят:

Гладышев Петр Анатольевич, глава администрации - 44-74-93
Кудринская Лидия Ивановна, первый зам. главы администрации - 44-19-42
Онищук Нина Ефимовна, зам. главы администрации - 41-97-10
Зубов Владимир Павлович, зам. главы администрации - 41-32-92
Белорукова Ольга Ивановна, секретарь администрации - 41-32-05
Макаренкова Галина Романовна, пред. комитета по экономике - 37-20-07
Ильиных Людмила Григорьевна, пред. комитета по торговле и бытовому обслуживанию - 41-32-84
Никоненко Ирина Александровна, пред. комитета по социальной защите населения - 44-94-67
Обласова Светлана Станиславовна, зав. отделом по учету и распределению жилья - 41-33-23
Гладких Евгений Витальевич, зав. юридическим отделом - 42-32-78
Гаголкин Владимир Александрович, нач. управления коммунального хозяйства - 41-34-73
Третьякова Анна Александровна, зав. отделом образования - 42-68-73
Бугакова Людмила Андреевна, зав. отделом архитектуры и градостроительства - 42-65-43
Морозов Владимир Анатольевич, глава администрации пос. Новосиликатный - 75-85-45
Завсеголов Петр Васильевич, глава администрации с. Власиха - 31-76-56
Кривцова Наталья Александровна, зав. отделом ЗАГС - 42-93-35
Новичихин Сергей Николаевич, нач. управления по финансам, налоговой и кредитной политике - 37-19-51
Абрамова Екатерина Анатольевна, депутат городской думы - 75-42-26
Киселева Любовь Михайловна, секретарь комиссии по делам несовершеннолетних и защите их прав - 37-20-71
Науаева Марина Петровна, пред. комитета по делам молодежи, культуре, физкультуре и спорту - 42-96-77
Сапронова Любовь Александровна, нач. управления Пенсионного фонда района - 38-82-70
Тарасова Валентина Николаевна, рук. инспекции Министерства РФ по налогам и сборам по району - 42-30-07

Галина ПОПОВА

ВНИМАНИЕ!

Служба для настоящих мужчин

Отдельный батальон конвойной службы милиции при УВД Барнаула принимает на службу на должность милиционеров и милиционеров-водителей мужчин до 30 лет, отслуживших в Вооруженных силах, имеющих среднее образование.

Сотрудники имеют льготную выслугу лет, пользуются другими льготами.

Обращаться: г.Барнаул, ул. Новороссийская, 47. Отдел кадров, т. 30-69-81.

Обзор писем

ПОЧТА "АП"

Дело житейское...

За минувшую неделю редакция получила 39 писем.

Ах, как не хватает многим из нас великолепной непробиваемости Карлсона, который любые жизненные неурядицы встречал неизменным: "Пустяки, дело житейское!" С другой стороны, разве его феерические проблемы можно сравнить с нашими?! Иногда кажется, что у них "там" ничего подобного нашим бедам не случается по определению. Не выходят из строя батареи, никогда не текут краны и трубы, не отключается электроэнергия и т.д. Не помню, кто из умных людей сказал: "Если не можешь изменить обстоятельства, измени свое отношение к ним". А если не получается ни то, ни другое?

Лет двадцать назад неподалеку от дома З.Остроуховой в с. Нижнеозерном Усть-Пристанского района пробурили скважину и поставили водонапорную башню. То ли не укрепили ее как следует или по другой какой причине, но башня падала, были пробоины, а "за эти годы вообще стала, как решето, и вода бежит самотеком, когда мотор не качает", - пишет нам **Зоя Степановна Остроухова**. Куда она только не обращалась, сколько перебывало начальства, обещали и воду отвести, и проложить трубы. Только ничего не сделано, и сейчас, судя по письму Зои Степановны, на воду нет никакой управы. "В 2001 году всю картошку затопило в подполе, выбросила 30 ведер семенной и 200 ведер едовой. Обращалась к главе администрации Н.Клепинину, но он даже не стал разговаривать... Приезжайте и посмотрите, сколько воды и сколько льда намерзло, будет таять, меня, наверно, смоет. СХП "Озернинское" ни разу не отводило воду, я помоложе была, копала руками, летом наняла трактор, он где копнул, а где нет. Нынче еще сильнее затопило, а ведь только январь, а что будет весной? Дом ушел в землю, летняя кухня развалилась, и дом тоже скоро развалится, жить нельзя". Наверно, правильно ставит вопрос Зоя Степановна: если СХП "Озернинское" не может (или не хочет?) справиться с водой, пусть тогда купит пенсионерке другой дом. Или есть другие варианты?

Матрона Георгиевна Рылова живет в Барнауле в доме N 29 по ул. Дзержинского с 1963 года. За это время труба, по которой течет холодная вода, разрушилась. В ноябре минувшего года М.Рылова обратилась в ЖКО пос. Южный. Пришли два слесаря, поковыряли трубу и сказали: надо менять, только газосварки у них, мол, нет. На этом и закончили свою работу. "Осталась я наедине со своей бедой. Если до этого вода капала, то после их "ковырянья" потекла струйкой. День и ночь теперь собираю воду и выливаю в унитаз. Живу на первом этаже, так что соседей это не тревожит. Но ведь есть подвал, туда вода, конечно, пойдет..." Была Матрона Георгиевна и у начальника ЖКО, он послал к секретарю, та сказала написать заявление... "Мне 77 лет, я очень больной человек, - пишет читательница. - И за все годы, что живу в этой квартире, я первый раз обратилась в ЖКО с такой просьбой. Неужели за все это время я не оплатила стоимость этой трубы?.. Если у них в настоящее время что-то платное, тогда пусть по закону, если он есть, установят какой-то тариф, но не занимаются вымогательством..."

> **Как можно все эти душевные и физические терзания пожилых людей отнести к разряду пустяков? Наша полная зависимость от коммунальных служб, которые мы же и содержим на свои кровные, просто удручает.**

Ну и как, можно все эти душевные и физические терзания пожилых людей отнести к разряду пустяков? Наша полная зависимость от коммунальных служб, которые мы же и содержим на свои кровные, просто удручает. Особенно когда речь идет о старых, одиноких людях, которым порой просто не под силу заставить работать тех, кто обязан, но не хочет. "Да я каждое утро молюсь всем коммунальным богам, чтобы только ничто не поломалось в квартире, не сорвало "хомутики", которые на скорую руку налепили на трубу наши умельцы-сантехники", - поделилась как-то одна пожилая женщина.

Вот еще одна типичная ситуация, в которой оказалась **Мария Васильевна Тарасова**, проживающая в Барнауле по ул. Юрина, 208, ветеран труда, вдова участника войны, заслуженного машиностроителя РСФСР. Четыре года она стоит на очереди в ЖЭУ-28 на получение радиатора. Минувшей осенью в очередной раз пошла в ЖЭУ в надежде получить наконец батарею, а ей сказали, что сейчас, дескать, вышло постановление и в приватизированные квартиры их больше давать не будут. "Все эти четыре года мы регулярно и добросовестно платили квартплату, - пишет Мария Васильевна, - но ни разу за все это время нам не сделали перерасчет за недополученное тепло из-за отсутствия этой самой батареи. А теперь еще и заявляют, что мы вам ничего не должны, покупайте сами. Да мы за это время, не получая тепла, но оплачивая его полностью, уже оплатили стоимость этой батареи. И потом, почему они не обеспечили нас радиатором до выхода этого постановления - за четыре-то года? Еще и дерзят: "Пишите, куда хотите и кому хотите, никто вам не поможет". Неужели они правы?" В общем, в одной из комнат батареи так и нет, стоят заглушки на трубах, и в минувшую холодную зиму, говорит Мария Васильевна, мы в эту комнату даже не заходили...

Дому N 40 по ул. 80-й Гвардейской дивизии в Барнауле 30 лет. "Я проживаю со дня сдачи его в эксплуатацию, - пишет **Лиана Исаевна Кривокобыльская**, инвалид второй группы, - и за все годы мы не обращались в ЖЭУ по поводу ремонта коммуникаций, в квартире не менялись ни трубы, ни батареи". А тут в ноябре Лиана Исаевна начала с дочерью и внуком делать ремонт. Потребовалась сварка. "В ЖЭУ-17 нам моментально выделили сварщиков за 1100 рублей, -они переварили полотенцесушитель в ванной, а трубы, ведущие к смесителю, не заменили - не было их у нас в тот момент. Обещали, что придут варить батарею, сделают и эту работу. И начались с той поры для нас нервотрепка, а со стороны ЖЭУ-17 - слесарей, диспетчера Иры, мастера и их начальника вымогательство еще 700 рублей, явное издевательство и волокита с выполнением сварочных работ. Сварка за это время была на нашем доме неоднократно, даже в нашем подъезде. Но до нашей квартиры так и не дошла. Звоню диспетчеру - она ссылается, что мастер должен обсчитать объем работы. До этого мы и не знали, что работа должна обсчитываться и деньги мы должны платить диспетчеру. В нашем доме да и в других многие платили наличными слесарям и сварщикам. Они сами устанавливают цены, а если жилец не согласен, отправляют к частникам с усмешкой и издевательствами..." На ремонт батареи Лиана Исаевна стояла на очереди с 1996 г. Не дождалась, купила сама за наличные. Но работники ЖЭУ-17 так и не поставили ее.

"Полнейший беспредел! Если бы в ЖЭУ четко и честно велась регистрация и устанавливалась очередность, если бы оплата велась через кассу, а сварщикам и слесарям шла дополнительная оплата из собранных денег, то этого безобразия не было бы", - считает Лиана Исаевна.

Между тем существует и перечень работ по техническому обслуживанию и ремонту жилья, стоимость которых входит в стоимость текущего содержания домов, т.е. оплачивается квартплатой. Установлены и предельные сроки устранения неисправностей при выполнении внепланового (непредвиденного) текущего ремонта жилых домов (течи в водопроводных кранах и в кранах сливных бачков, например, должны устраняться не более 1 суток, неисправности трубопроводов - немедленно!). Есть положение о порядке уменьшения оплаты услуг при отклонении их качества от установленных параметров. Все эти документы, как и договор по предоставлению коммунальных услуг гражданам - собственникам жилых помещений, утверждены в очередной раз постановлением главы администрации Барнаула N 40 от 16.01.2002 г. Разработаны и тарифы - расценки на производство всех видов работ по техническому обслуживанию жилья. Вы знакомы с ними, имеете их под рукой? Вы видели их, например, в своих ЖЭУ, куда приходите сделать заявку?

Эти документы, конечно же, в ЖЭУ есть. В ящиках столов, наверно. По крайней мере, в своем ЖЭУ автору этих строк никаких стендов с информацией для граждан обнаружить не удалось. Не по глазам...

АгроЦентр Официальный представитель АЛТАЙДИЗЕЛЬ
Лиц.№ 1925679 от 06.12.2001г. Администрация Алтайского края.
Запчасти к тракторам и комбайнам:
Т-4А, ДТ-75, К-700, МТЗ, ЮМЗ, "Нива", "Енисей" и др.
Двигатели к ним.
Ремни, подшипники, солидол и многое другое.
Адрес: г. Барнаул, ул.Попова, 200.
Тел. (385-2) 42-53-83, тел./факс: 38-80-87; E-mail: agrocnrt@ab.ru

ЗАПЧАСТИ для СЕЛЬХОЗТЕХНИКИ, ГРУЗОВЫХ АВТОМОБИЛЕЙ
ООО "АВТО-ТРАКТ" ул. Попова, 248/1, т.30-28-20, 30-29-04
Павловский тр., 49, т.42-84-58, 38-18-65,
пр.Калинина, 26/1, т.36-18-10, 36-18-09.

ГСМ ОПТОМ
А-80, диз.топливо.
тел. (385-2) 42-63-86.

Реклама "АП" Короленко, 105 5 этаж
АЛТАЙ ИНФОРМ ПРЕСС
Реклама "АП" тел. 23-34-78 факс 23-44-30

ЖЕЛЕЗНОДОРОЖНЫЕ КОДЫ.
Проплата транзитного тарифа по железным дорогам Казахстана, Средней Азии, Белоруссии, Литвы.
ООО "Сибинтранс" тел. в Барнауле 36-99-89 ж.д. 29-27-70

Центр энергосбережения РУСА
СЧЕТЧИКИ
УСТАНОВКА И ОБСЛУЖИВАНИЕ
ТЕПЛА ВОДЫ ГАЗА
ул. Пушкина,37 тел. 24-35-80
ул. Мапахова,167 тел. 43-64-61

ПОРШНЕВАЯ ГРУППА на МТЗ, Т-4, ДТ-75, КамАЗ.
ФИЛЬТРЫ для С/Х МАШИН и ТРАКТОРОВ.
ПУСКОВОЙ ДВИГАТЕЛЬ П-350-10 (ПД-10). РАСПЫЛИТЕЛИ, ТРАКИ, ПАЛЬЦЫ на Т-4.
ЗАПЧАСТИ на МТЗ,К-700,Т-4,ДТ-75.
Продукция АТИ.
Цены низкие.
Тел./факс в Барнауле, ул.Пушкина,67
(3852) 23-23-38,23-98-87.

ЗАПРАВКА и ВОССТАНОВЛЕНИЕ КАРТРИДЖЕЙ для копировальных аппаратов и принтеров
РЕМОНТ и ОБСЛУЖИВАНИЕ ОРГТЕХНИКИ
ВЫСОКОЕ КАЧЕСТВО ИСПОЛНЕНИЯ.
ООО "К-МАСТЕР"
77-13-13 77-44-20

Реализуем с/х технику:
трактора: "К-701" 88-91г.г.; "Т-4" 90г.(бульдозер); "ДТ-75" (мехлопата) 91-94г.г.;
комбайны: "Енисей" 90г. "Нива" 89г.
погрузчик К-700А 88г.
СЗС, СЗП-3,6; ЗМ-60; БДТ -7; КТС-10; ЛДГ-10.
Тел.в Благовещенке (264) 2-10-38.
Тел. в Барнауле 38-21-00.

ТПК Сибирь Контракт
МЕТАЛЛОПРОКАТ ЖЕЛЕЗОБЕТОН ПЛИТЫ ПЕРЕКРЫТИЯ ЛЮБОЙ ДЛИНЫ
Покупаем металлопрокат, трубу б/у.
Тел. 22-32-40, 22-38-28, 312-000.

ПРОДАЕМ: ДТ-75, запчасти, ЛТЗ-55А (170000 руб.), ЛТЗ-60АВ (180000 руб.), новые.
Тел.: 33-17-19, 33-34-93.

ЗАКУПАЕМ ЗЕРНО, ПЕРЕРАБАТЫВАЕМ, РЕАЛИЗУЕМ КРУПЫ.
ООО "ОРЕОЛ" пгт Кулунда, т. (8-266)-22-862
ГРЕЧИХУ
ООО "СИСТЕМА" Барнаул, Трактовая, 7а т. (8-385-2) 54-34-33, 54-35-64.
ПРОСО, ГОРОХ
ООО "АЛЕЙРОН" Барнаул, Звездная, 5 т. (8-385-2) 385-222, 385-275.

СельхозЗапчасти
Поршнекомплект А-01 - 815 руб.
Головка блока А-01 - 4400 руб.
ул.Трактовая,6, тел. (385-2) 51-45-63, 51-66-38.

мраморные памятники
с доставкой и установкой, участникам и инвалидам Великой Отечественной войны, умершим после 1 января 1993 года, за счет средств Министерства Обороны
тел.: 36-16-39

УСТАНОВКА ТЕЛЕФОННЫЕ АППАРАТЫ ТЕЛЕФАКСЫ Мини-АТС
КОНДИЦИОНЕРЫ
ДЕТЕКТОРЫ ВАЛЮТ
Тел.: 22-69-08, 24-33-30.

ООО "Россельмаш" г.Барнаул, пр.Строителей, 94, тел.36-40-97.
Открылся новый магазин!
ЗАПЧАСТИ на ТРАКТОРЫ МТЗ, ДТ-75, Т-4.
ПОДШИПНИКИ.

БОЛТЫ, ГАЙКИ, ШАЙБЫ ... широкий ассортимент в регионе
А ТАКЖЕ:
* Металлопрокат * Шурупы, гвозди * Сетка рабица * Кирпич, пакля * Рубероид, битум * Оцинковка * Алюминиевая пудра * Колючая проволока * Лента тарная, кладочная * Сварочная проволока * Радиаторы отопления * Электроды * Задвижки * Канализация * Фланцы * Трубы, отводы * ДСП и ДВП * Нержавейка
СУММАМ Разная доставка
8.00-17.00 в субботу 8.00-15.00 Без обеда.
301-595
Ул. Сельскохозяйственная, 12
ВСЯ ПРОДУКЦИЯ СЕРТИФИЦИРОВАНА

Российский внутренний выигрышный заем 1992 года
ТАБЛИЦА

74-го тиража выигрышей, состоявшегося 15 января 2002 г. в г.Кирове. Выигрыши выпали на следующие номера серий и облигаций во всех семидесяти разрядах займа:

№№ серий	№№ облигаций	Размер выигрыша в рублях	№№ серий	№№ облигаций	Размер выигрыша в рублях	№№ серий	№№ облигаций	Размер выигрыша в рублях
00027	006*	250	17796	009*	500	34385	094*	100
00134	1-100	5	18404	078*	250	34449	1-100	10
00245	097*	100	18514	048*	250	34604	1-100	5
00594	1-100	5	18561	1-100	10	34823	091*	250
00623	023*	1000	19322	087*	100	36150	078*	100
00756	1-100	10	20241	006*	100	36245	1-100	10
00839	1-100	5	20352	002*	100	36316	1-100	5
00926	002*	100	20746	1-100	10	36802	033*	100
01088	1-100	5	21017	1-100	5	37291	020*	100
01594	076*	250	21216	091*	100	37311	010*	250
01629	060*	250	21269	051*	250	37397	045*	1000
01941	048*	100	21397	1-100	10	37693	1-100	10
02057	084*	100	21678	097*	5000	37856	018*	100
02220	1-100	5	21766	1-100	10	38032	030*	100
02466	051*	250	21960	1-100	10	38276	1-100	10
02686	1-100	5	22218	1-100	10	38412	029*	100
02840	1-100	10	22317	1-100	10	38693	1-100	5
02984	1-100	10	22974	009*	1000	38734	1-100	10
03073	010*	100	23034	086*	500	38805	1-100	5
03088	1-100	5	23441	086*	100	38956	081*	100
03195	026*	500	23530	1-100	5	39340	1-100	5
03279	099*	1000	23656	028*	250	39627	1-100	5
03288	1-100	10	24210	1-100	10	40080	1-100	5
03363	047*	250	24531	075*	250	40213	1-100	5
03547	075*	250	24548	060*	100	40717	020*	100
04295	079*	100	25027	028*	100	41269	079*	100
04454	1-100	10	25215	028*	100	41765	052*	100
04492	1-100	10	25245	002*	250	41790	1-100	10
04618	1-100	5	25694	070*	100	41946	078*	250
05498	1-100	5	25760	1-100	10	41964	1-100	10
05520	1-100	10	25843	1-100	10	42244	1-100	10
06287	061*	100	25876	1-100	10	42350	065*	100
06537	1-100	5	26060	1-100	10	42452	1-100	5
07540	1-100	10	26136	1-100	5	43009	1-100	10
08023	051*	250	26253	065*	100	43189	028*	250
08036	043*	100	26832	1-100	10	43924	1-100	25
08222	087*	100	27017	1-100	5	43948	1-100	10
09124	026*	250	27116	1-100	5	44416	1-100	10
09172	1-100	5	27143	1-100	5	44456	1-100	10
09955	097*	100	27311	037*	250	44872	067*	250
10039	053*	250	27541	1-100	5	45146	1-100	5
10163	1-100	5	27597	1-100	10	45265	1-100	5
10249	1-100	5	27769	047*	250	45522	1-100	10
11194	1-100	5	27781	1-100	5	45582	1-100	10
11607	058*	250	28496	1-100	10	46092	1-100	25
12175	1-100	10	28652	088*	100	46210	1-100	10
12596	1-100	10	28906	095*	100	46233	1-100	5
12777	1-100	10	29204	005*	100	46309	009*	250
13291	063*	100	29745	1-100	5	46622	1-100	10
13415	045*	500	29893	1-100	5	46695	085*	1000
14110	1-100	5	29925	098*	100	46949	1-100	5
14387	1-100	5	29996	1-100	10	47113	1-100	10
15247	1-100	10	29999	036*	500	47486	1-100	5
15264	083*	100	30566	059*	250	48322	1-100	5
15715	1-100	10	30813	071*	100	48397	029*	500
15737	1-100	5	31087	096*	100	48469	1-100	5
15918	1-100	10	31967	030*	100	48551	1-100	10
16189	1-100	5	32066	1-100	5	48751	093*	500
16366	1-100	10	32107	061*	100	48778	1-100	5
16517	1-100	10	32114	006*	100	48905	015*	250
16585	092*	100	32174	041*	100	49328	1-100	10
16712	1-100	10	32175	1-100	10	49586	1-100	10
16775	1-100	5	32625	031*	500	49686	1-100	5
16985	030*	250	32688	072*	250	49713	060*	250
17138	1-100	10	33290	1-100	10	49757	056*	100
17615	1-100	50	33360	1-100	5	49963	064*	100
17784	1-100	5	33699	1-100	10			

*) На остальные 99 номеров облигаций этой серии выпали выигрыши по 5 рублей. В таблице указаны выигрыши на рублевые облигации (облигации выпуска 1992-1997 годов достоинством 1000 рублей).

При выпадении выигрышей в одинаковом размере на все номера облигаций - 5, 10, 25, 50 рублей - на все номера выигрышной серии по облигации номинальной стоимостью 10 рублей выплачиваются соответственно 50, 100, 250, 500 рублей; по облигации номинальной стоимостью 20 рублей - соответственно 100, 200, 500, 1000 рублей.

При выпадении на один из номеров облигации выигрыша в размере 100, 250, 500, 1000, 5000 рублей на остальные номера десятирублевой и двадцатирублевой облигаций выпадают выигрыши по 5 рублей на каждый номер, и по облигации номинальной стоимостью 10 рублей выплачиваются соответственно 145, 295, 545, 1045, 5045 рублей; номинальной стоимостью 20 рублей - соответственно 195, 345, 595, 1095, 5095 рублей.

При выпадении выигрыша только на номер серии выигрыш по десятирублевой облигации выплачивается в размере 50 рублей, по двадцатирублевой - 100 рублей.

По облигации выпуска 1992-1997 годов достоинством в 500 рублей выплачивается половина выигрыша, выпавшего на рублевую облигацию.

В сумму выигрыша включена номинальная стоимость выигрышей облигации.

Председатель комиссии по проведению тиража выигрышей - заместитель председателя правительства Кировской области А.А. ПОКРУЧИНА.
Ответственный секретарь комиссии Л.В. КОТКОВА.

ОАО "АЛТАЙАГРОПРОМСНАБ"
РЕАЛИЗУЕТ:
- НОВЫЕ ТРАКТОРА К-700А, Т-4А, МТЗ 82,1,
- КОМБАЙНЫ "ЕНИСЕЙ-1200", КСК-100,
- КОСИЛКИ КОННЫЕ.
ПО НИЗКИМ ЦЕНАМ ТРАКТОРА Т-4А 1997г. ВЫПУСКА.
Тел.: 24-35-12, 23-96-06.

ПРОДАЮ: гусеницы на снегоходы "Рысь", "Буран" и др. запасные части. Тел.: 32-03-06, 31-05-59.

ПРОДАЕТСЯ "ПЕТКУС-К531", "Гигант". Тел.: 8-9039107972, 42-60-45, 42-52-14.

Продаем ГСМ или меняем на пшеницу 3, 4 кл. Тел.: 77-14-19, 34-65-68. Лиц. 22-ОСС-16282 от 26.10.99 г.

ЛАПЫ КУЛЬТИВАТОРОВ, КАТКИ СЕЯЛОК. Восстановление с упрочнением. Тел. 77-68-27.

ЗАКУПАЕМ СЫРЬЕ ГРЕЧИХИ. Тел.: 23-05-01, 23-69-91, 23-69-41.

ПРОДАЮ: шифер оцинкованный, шифер металлический, шифер резиновый, шифер асбоцементный, лист кровельный, лист оцинкованный, лист 2, стекло, рубероид. Тел.: 41-64-00, 41-65-91.

БЕЛЬМЕСЕВСКАЯ ШКОЛА ЖДЕТ ВЫПУСКНИКОВ 16 ФЕВРАЛЯ В 16 ЧАС.

Информационно-издательское агентство "Автор" разработает оригинал-макеты полиграфической продукции; изготовит
- фирменные бланки,
- визитки,
- буклеты,
- календари,
- деловые сувениры,
- ценники.
Доступно, качественно, надежно.
Окажем содействие в издании авторских работ.
Тел. 8 (3852) 22-07-21.
Свид. N 13316, лиц. ИД N 00477 Мин. РФ по печати от 29.11.99 г.

Учебный центр "Ризлитт" Семинар
21 февраля 2002 г. в 10.00.
Темы семинара:
1. Новый план счетов.
2. Годовая отчетность за 2001 г.
3. Глава 25 Налогового кодекса. Налог на прибыль.
4. Вопросы и ответы.
Наш адрес: пр.Ленина, 181 (во дворе).
Тел.: 77-96-47, 77-45-25.
Лиц. А 135724 от 3.04.96 г. выд. комитетом администрации края по образованию.

КУПЛЮ пианино. Тел. 35-41-12.

ПРОДАЮ стенку, б/у, в отличном состоянии. Тел.: 45-86-27 (дом.), 23-54-12 (раб.).

ПРОДАЕТСЯ а/м "Рено-21" (1989г., 53 тыс.руб.). Тел.: 75-09-60, 51-86-22.

КУПЛЮ: ТНВД Т-4, б/у, диски сцепления Т-4, распылитель. Дорого. Тел.: 33-68-52, 39-62-92.

ЗАКУПАЕМ: муку, крупы, макароны. Расчет сразу. Тел.: 23-05-01, 23-69-91, 23-69-41, 24-54-75.

Продаем уголь "ДР" (550 руб./тонна). Отпуск на ст.Ребриха. Тел. в Барнауле: 245-945, 75-03-54.

Поставим уголь "ОС", "КС" (200 руб./тонна, без ж/д тарифа). Тел.: 245-945, 75-03-54.

● ПРОДАЮ новую мягкую мебель. Цена 4 тыс. руб. Тел.: 31-87-62, 31-80-83.

● ПРОДАЮТСЯ две мужские шубы из овчины (р. 50), недорого. Тел. 36-87-14.

Алтайский краевой Совет народных депутатов, администрация края выражают соболезнование депутату краевого Совета народных депутатов, главе администрации Благовещенского района Шинкевичу Геннадию Васильевичу, родным и близким по поводу смерти его отца, ветерана Великой Отечественной войны,

ШИНКЕВИЧА Василия Ивановича.

Елена РЯБОВА

Театр — ФЕСТИВАЛИ

Смейтесь, господа!

Второй международный фестиваль театров кукол под названием "Безграничный театр" проходил в течение последней недели января в Томске. Одним из его двенадцати участников, среди которых были театральные коллективы из Штутгарта (Германия), Москвы, Екатеринбурга, Воронежа и других городов, стал наш краевой театр кукол "Сказка".

"Безграничный театр" - детище безвременно ушедшего из жизни бывшего художественного руководителя томского театра кукол "Скоморох" и нашей "Сказки", одного из выдающихся мастеров отечественного театра, заслуженного деятеля искусств России Романа Виндермана.

Первый фестиваль с таким названием с большим успехом прошел в 1996 году и был по составу участников действительно безграничным и по-настоящему международным. На фестиваль тогда собрались театры из Германии, театр компьютерной графики из Америки, театр рук из Польши... Наш кукольный театр участие в этом фестивале принимал в качестве гостей. Вернее, в этом качестве были приглашены лишь руководители театра, но директор "Сказки" Галина Шнайдер не могла упустить уникальной возможности познакомить своих актеров с достижениями мирового кукольного театра - и на фестиваль поехала вся труппа.

Нынешний, второй по счету, фестиваль получился не столь масштабным и представительным. В связи со все ухудшающимся состоянием здоровья Романа Виндермана, который, несмотря на болезнь, занимался его организацией, сроки проведения этой театральной акции трижды переносились - и некоторые театры из-за рубежа приехать в результате не смогли. Да и сам Роман Михайлович не успел, увы, дожить до инициированного им театрального празднества, но незримо на нем все равно присутствовал: в спектаклях Томского театра кукол, который теперь носит его имя, а также в теплых, искренних воспоминаниях коллег и друзей, прозвучавших на вечере памяти этого выдающегося кукольного маэстро.

"Пусть наше настроение будет светлым, а печаль - легкой, - сказал кто-то из выступающих. - Помните, как говорил Виндерман: "Смейтесь, господа!"

Следуя этому "девизу", атмосфера фестиваля оказалась отнюдь не похоронной, а, напротив, праздничной и приподнято веселой. Что было в общем-то естественно, ибо главным принципом отбора участников фестиваля было в первую очередь приглашение друзей Виндермана; а уж потом, во-вторых, рассматривалось наличие высокого профессионального уровня. Ну, да среди друзей Романа Михайловича недостойных фестивального уровня режиссеров и спектаклей быть просто не могло.

Среди участников "Безграничного театра" были даже победители главного российского театрального конкурса "Золотая маска": московский театр "Тень" со спектаклем "Метаморфозы, или 27 опер Андрея Семенова" и Екатеринбургский театр кукол со спектаклем "Картинки с выставки", представляющим собой театральную фантазию на темы одноименного цикла пьес М.Мусоргского. Так что нашим актерам было на что посмотреть и чему поучиться.

Следует также заметить, что практически все спектакли, представленные на фестивале, были рассчитаны на взрослого зрителя, ибо традиционно считается, что наличие в репертуаре кукольных театров "взрослых" спектаклей - это один из главных показателей его творческого уровня.

Наш театр играл на фестивале спектакль для взрослых "Лекарь поневоле" Ж.-Б.Мольера в постановке Людвига Устинова. И сыграл, по мнению фестивальных экспертов, весьма и весьма успешно. Несмотря даже на то, что работать нашим артистам пришлось в непривычных условиях - на огромной сцене Томского театр драмы.

- В Томске мы сыграли "Лекаря" гораздо лучше, чем в Москве (на международном фестивале, посвященном 100-летию Сергея Образцова, куда театр выезжал в сентябре прошлого года. - **Е.Р.**), - рассказывает Галина Шнайдер. - Там мы были не то чтобы подавлены, но растерялись от того, что не успели освоить сцену. А также - из-за отсутствия радиомикрофонов: кстати, мы были единственным театром, у кого не оказалось этой техники. А здесь, в Томске, коллеги нас и микрофонами снабдили, и сценическое пространство организовали так, что мы чувствовали себя как на родной сцене. И нам было очень приятно услышать потом вот такой отзыв критиков: "Ваш театр сегодня - редкое явление; вы не только продолжаете активно работать с куклами, но и делаете это очень профессионально." И за это мы не можем не испытывать глубокого чувства благодарности Роману Михайловичу, который за пять лет работы с нашим театром вывел его на более высокий профессиональный уровень.

Что же касается дальнейших творческих планов "Сказки", то они теперь будут связаны с деятельностью заслуженного деятеля искусств России и Хакасии режиссера Людвига Устинова, который в середине февраля приступит к своим обязанностям. В первую очередь он собирается завершить постановку последнего спектакля Виндермана "Волшебная лампа Аладдина". А в апреле в Барнаул приедет друг и коллега Виндермана режиссер Валерий Вольховский из Воронежа, известный юной публике по спектаклю "Али-Баба и сорок разбойников". На этот раз известный российский мэтр осуществит постановку сказки "Белоснежка и семь гномов".

А кроме того, театр собирается и дальше продолжать свою фестивальную деятельность: он подал заявку на участие во втором региональном фестивале театров кукол, который состоится нынешним летом в Новокузнецке - в рамках фестиваля "Сибирский транзит". Если вести отсчет с мая прошлого года, когда наши кукольники приняли участие в фестивале, посвященном 65-летнему юбилею Омского театра кукол, это будет четвертая в течение года фестивальная поездка. А это значит, что наше региональное (и общероссийское) культурное пространство потихоньку объединяется.

НА СНИМКЕ: актеры "Сказки" с режиссером Валерием Вольховским (второй слева).

Ольга ПОЛЬЩИКОВА

Команды КВН

Спор остроумных и находчивых

В Барнауле состоялся первый фестиваль школьных команд КВН Индустриального района. Его организаторами стали комитет по делам молодежи района и студия "Адреналин" школы N 120.

Этот фестиваль войдет в историю краевого КВН-движения не только как рождение традиции, участием в которой отметились команды семи школ района. Своим присутствием на сцене его почтили также и остепененные лауреатствами городских и региональных чемпионатов гости - "Бумеранг" лицея N 112 и "Пятое колесо" БГПУ. Но, пожалуй, наибольший вес мероприятию придавало участие в нем "Адреналина" школы N 120, имеющего наиболее внушительный список титулов и званий, завоеванных в состязаниях с весельчаками и находчивыми не только Барнаула и Алтайского края, но и Сибири (одна "Белая ворона" чего стоит, а там еще и ТВ фестиваль "КВН-Сибирь 2000" в Новосибирске и другие чемпионаты).

Нынешний фестиваль был хорошей разминкой "Адреналину" перед поездкой на Всероссийский фестиваль "Юниор-КВН" в Петербург, куда команда отправится в середине февраля.

В актовом зале школы N 120, где и проходил фестиваль, болельщиков набралось столько, что свободного места не было даже для стояния. О стульях и говорить нечего - они были на вес золота. Если на сцену в общей сложности выходило девять команд, то зрительный зал составлял команду десятую - сплоченную, активную и очень чуткую: ни одну остроту, шутку, ни один удачный номер не оставили болельщики без внимания. Благо поводов для зрительского одобрения было достаточно. Блеснуть удалось и начинающим, например, "Динамиту" из школы N 127, "Силикатинской шпане" из детского центра традиционной русской культуры на базе школы N 118, "Недорослям" из школы N 51, и более опытным "Утомленным школой" из школы N 50, и титулованным чемпионам "МиниЮм" из гимназии N 123, "Монастырю" из школы N 81, и маститому, уже упомянутому "Адреналину", и гостям - "Бумерангу" и "Пятому колесу". Жюри отслеживало соблюдение правил участниками КВН, оценивая их выступления по баллам за сценическую культуру, хореографию, яркость представления, музыкальное исполнение, импровизацию.

При подведении итогов фестиваля редактор городского чемпионата школьных команд КВН Сергей Акулов признался: "Я знаю многих и много, меня трудно удивить, еще труднее рассмешить, но вам это удалось. Я рад, что благодаря фестивалю команды немного выросли". Он вручил дипломы третьей, второй и первой степени командам-победителям гимназии N 123, школы N 50 и школы N 81. Гран-при достался "Адреналину". На нем, как на хозяине фестиваля, ответственность была, конечно, огромная.

"Адреналин" не просто команда, это целая студия, в которой занимаются школьники разного возраста и в разных составах. Младшая группа для начинающих (не по возрасту, а по сценическому опыту), средняя - для прошедших боевое крещение, ну и самая старшая - резерв основного состава. Система сложилась как бы сама собой, но действует она благодаря Татьяне Васильевне Стреляевой, создателю и воспитателю-наставнику "Адреналина". Кстати, и этот фестиваль - тоже ее заслуга.

- Без нее этот праздник просто не состоялся бы, - сказала методист городского детско-юношеского центра Вера Скоромная, - и я здесь с приятной миссией - вручить Татьяне Васильевне Почетную грамоту.

На этом празднике юмора и находчивости было немало наград. Отмечен, например, самый юный участник фестиваля -двенадцатилетний Александр Блажко из команды "Адреналин". Ему вручен приз от ООО "Алмаз-Фуд". А Мистер и Мисс КВН в качестве приза получили от компании "Сотел" возможность бесплатно обучаться на компьютере в центре компании "Байт". Другим особо отличившимся участникам фестиваля вручены призы от компаний "Рекордс", "Кока-кола" и "Мастер-Фуд".

Вообще, благодаря поддержке всех перечисленных спонсоров, а также региональному отделению общероссийской общественной организации "Молодежное Единство" и состоялся фестиваль.

А финансирование поездки команды "Адреналин" в Петербург для участия во Всероссийском фестивале "Юниор-КВН" взяли на себя "Молодежное Единство" (руководитель Наталья Дороговцева), компания "Ледь" (гендиректор Александр Паршиков) и компания "Кока-кола" (гендиректор Сергей Киселев). К концу февраля ребята должны вернуться. А пока - счастливого пути и удачного выступления в высшей лиге юмористического чемпионата.

Агентство "Резонанс- Профи"

ДАТЫ, СОБЫТИЯ

Исторический вестник

12 февраля

1758. Родился Августин Августинович Бетанкур (ум. 1824), русский инженер, генерал, создатель Казанского литейного завода, Каменноостровского и Бумажного мостов в Петербурге, Манежа в Москве. До перехода в 1808 на русскую службу носил имя Августин-Хосе Педро дель Кармен Доминго де Канделярия де Бетанкур и Молина.

1879. 12 февраля родилась Елена Ивановна Рерих (12.02.1879-5.10.1955 г.) - жена Николая Константиновича Рериха, живописца, археолога, исследователя Алтая.

1881. Родилась Анна Павловна Павлова (ум. 1931), дочь солдата и прачки, балерина.

1900. Родился Василий Иванович Чуйков (ум. 1982), Маршал Советского Союза, дважды Герой Советского Союза, командовал 62-й армией во время Сталинградской битвы.

13 февраля

1769. Родился Иван Андреевич Крылов (ум. 1844). Баснописец. Много сохранилось анекдотов об его аппетите, неряшестве, лени, любви к пожарам, силе воли, остроумии, популярности, уклончивой осторожности.

1784. Родился Николай Иванович Гнедич (ум. 1833), поэт, переводил Шиллера, Шекспира и Вольтера. В 1829 опубликовал свой перевод "Илиады".

1806. Родился Владимир Алексеевич Корнилов (ум. 1854), русский флотоводец, вице-адмирал, командующий Черноморским флотом (1851-54), герой Севастопольской обороны в 1854, где был убит неприятельским ядром.

1873. Родился Федор Иванович Шаляпин (ум.1938), великий русский певец, режиссер.

1883. Родился Евгений Багратионович Вахтангов (ум. 1922). Режиссер, актер, основатель и руководитель театра.

1934. Тонет пароход "Челюскин", раздавленный льдами в Чукотском море. Челюскинцам предстоит 2 месяца провести на дрейфующей льдине.

1957. В СССР вместо крупных промышленных министерств создается более ста совнархозов.

1984. Внеочередной Пленум ЦК КПСС. Генеральным секретарем ЦК КПСС избирается 72-летний Константин Устинович Черненко. Скончается 10.03.1985.

14 февраля

1578. Родился Дмитрий Михайлович Пожарский (ум. 1642), князь, национальный герой России.

1915. Родилась Мария Николаевна Мордасова (ум. 1997), в 1943-72 солистка Воронежского русского народного хора, автор и исполнительница частушек.

1966. Заканчивается суд над Юлием Даниэлем и Андреем Синявским по обвинению в "антисоветской пропаганде". В своих последних словах писатели полностью отвергают предъявленные им обвинения - первый случай в полувековой истории советского общества. Записи последних слов разойдутся по всей Москве. Синявский приговорен к 7 годам лагерей, Даниэль - как ветеран Отечественной войны - к пяти.

15 февраля

1798. Родился Михаил Михайлович Нарышкин (ум. 1863), декабрист, полковник. Член "Союза благоденствия" и Северного общества. Осужден на 8 лет каторги. С 1827 - в Нерчинских рудниках, с 1832 на поселении в Кургане, с 1837 рядовой на Кавказе, с 1844 под надзором в Тульской губернии.

1866. Родился Павел (Паоло) Петрович Трубецкой (ум. 1938), князь, скульптор. Представитель импрессионизма. Живописные по лепке статуэтки ("Лев Толстой на лошади", 1900), конный памятник Александру III в Санкт-Петербурге (открыт в 1909). С 1906 жил в основном за рубежом.

1883. "Экспертная комиссия по электрическому освещению храма Христа Спасителя и Большого Каменного моста" по результатам опытов, проводившихся несколько дней, сочла такое освещение недобрым.

1947. Специальным постановлением правительства СССР запрещаются браки между советскими гражданами и иностранцами.

1989. Окончание вывода советских войск из Афганистана.

ВЕСТИ ИЗ БИЙСКА

Будет Аллея славы

К двухсотлетию органов внутренних дел в Бийске решено заложить Аллею славы, увековечить на стеле имена милиционеров, погибших на боевом посту. Четверо из них - Вадим Ефремов, Валерий Бобылев, Валентин Петенев и Вадим Дьяконов - погибли в течение двух последних лет.

Объявлен конкурс на проект памятника. Желающие могут поддержать это начинание могут перечислить деньги на счет 406 038 103 0000 2 0000 91 РКЦ г. Бийска ИНН 222 602 1052 БИК 040 147 000 УВД г. Бийска.

Япония - Алтай

Делегация из Японии побывала в Бийске. Первый раз она приезжала десять лет назад.

До этого далеко не всем было известно, что после войны сюда были интернированы тысячи японских военнопленных. Работали они на спичечной фабрике, лесозаводе, заводе "Сельхозтехники", строили здание "пожарки" возле котельного завода и другие объекты. На территории Алтайского края осталось около 2,5 тысячи захоронений японских граждан. Прах некоторых был перевезен на родину. Остальным (по достижении договоренности) в Бийске или Барнауле будет воздвигнут памятник.

Надо сказать, что памятники японцам, умершим на территории России, уже есть в Красноярске, Хабаровске, Елабуге и Нижнем Тагиле.

ШИНЫ ОТ ПРОИЗВОДИТЕЛЕЙ
Возможен бартер на с/х продукцию
Тел.: (3852) 33-62-40, 33-62-91
e-mail: GKHP-ALTAY@alt.ru
группа компаний АМТЕЛ
г.Барнаул пр. Космонавтов, 12/1 (рядом с шинным заводом)

ВЕНТИЛЯТОРЫ, КАЛОРИФЕРЫ, ЭЛЕКТРОДВИГАТЕЛИ, ДЫМОСОСЫ.
ООО АЛТАЙТЕХНОДОМ
НАСОСЫ "ГНОМ" консольные
СВЕТИЛЬНИКИ (НСП, ЛПО, ЛСП)
СВЕТИЛЬНИКИ уличные(стекло)
ЛАМПЫ ЛБ 20, 40, 80
ЛАМПЫ ДРЛ-125, 250, 400, 700
ЛАМПЫ 700Вт, 500Вт, 300Вт, 200Вт
АВТОМАТЫ АП-50 от 2,5А до 63А
КОВРИКИ ПЕРЧАТКИ диэлектрические
ТЕНЫ
ЩИТЫ ОСВЕЩЕНИЯ
ПРОЖЕКТОРЫ
РУБИЛЬНИКИ
ПУСКАТЕЛИ
ИЗОЛЕНТА ХБ, ПВХ
МЕТАЛЛОРУКАВ
КАБЕЛЬ медный
ПОЯС, КОГТИ монтажные
г.Барнаул, ул.Автотранспортная, 55а. Тел/факс: 26-78-31, 37-95-97

"СЕЛЬМАШОПТОРГ"
Трактовая, 19а, (АвтоЗИЛцентр) г.Барнаул. т.(3852) 30-29-37, 30-29-38. ф.(3852) 543-582, selmash@ab.ru, www.ab.ru/~selmash
Запчасти к ТРАКТОРАМ И С/Х ТЕХНИКЕ
БОЛЕЕ 1000 НАИМЕНОВАНИЙ
Т-4, ДТ-75, МТЗ
Постоянным клиентам СКИДКА. Требуются районные представители. Бартер на с/х продукты.

Реклама "АП" Коренко, 105 5 этаж
АЛТАЙ ИНФОРМ ПРЕСС
Реклама "АП" тел. 23-34-78 факс 23-44-30

Лицензия ЦБ РФ 2275 от 19.12.01
www.uralsibbank.ru
БАНК УРАЛСИБ
Новое имя БашКредитБанка
ВЫБЕРИ СВОЙ ВКЛАД!
"ОСОБЫЙ" Срок 120 дней. Сумма от 5000 руб.
"ГРАНТЬЕ" Срок 181 день. Сумма от 10000 руб.
вклад в валюте срок 91-540дней сумма от 2000 USD
"ЭКСПЕРТ" Срок 367 дней. Сумма от 10 000 руб.
"ЛИДЕР"
"СПРИНТ" Срок 91 день. Сумма от 30 000 руб.
Новое имя - новые возможности!
Пр Социалистический, 19, тел. 23-76-54.

ПРИБОРОРЕМОНТНЫЙ ЗАВОД
ВЕСЫ
МАНОМЕТРЫ
СЧЕТЧИКИ ТЕПЛА, ВОДЫ, ЭЛЕКТРИЧЕСТВА
ПОКУПАЕМ ВЕСЫ Б/У В Т.Ч. АВТОМОБИЛЬНЫЕ.
РЕМОНТ ☎ 23-52-30. ПРОДАЖА ☎ 38-48-19, 38-48-13. Г. Барнаул, ул. Партизанская, 203.
СПЕЦИАЛЬНОЕ ПРЕДЛОЖЕНИЕ: ПРОДАЕМ ВЕСЫ СКОТНЫЕ.

ООО "ЦЕНТРИНСТРУМЕНТ"
ЭЛЕКТРОИНСТРУМЕНТ
СЛЕСАРНЫЙ ИНСТРУМЕНТ
ПЛАШКИ, МЕТЧИКИ
СВЕРЛА, РЕЗЦЫ, КЛЮЧИ
КРУГИ АБРАЗИВНЫЕ
ПАТРОНЫ ТОКАРНЫЕ
ГАЗОСВАРОЧНОЕ ОБОРУДОВАНИЕ
СПЕЦОДЕЖДА
КОЛОСНИКИ И ДРУГОЕ...
ТРАКТОВАЯ, 47, 75-57-40

КАМАЗ АВТОЗАПЧАСТИ
г. Барнаул, ул. Шевченко, 172 (АТП №3), пр. Калинина, 22-а ("Газавтосервис")
тел. (3852) 38-34-66, 38-29-64
АККУМУЛЯТОРЫ (г.Свирск.): СТ-55, СТ-60, СТ-75, СТ-90, СТ-132, СТ-182, СТ-190
ПРЯМЫЕ ПОСТАВКИ г. Набережные Челны
РАБОТАЕМ ПОД ЗАКАЗ, ФОРМА ОПЛАТЫ ЛЮБАЯ

ООО "ПРОМ'экс" предлагает:
СТАЛЬ:
ЛИСТОВАЯ Х/К - 0,5; 0,6; 0,7; 0,8; 1,0; 1,2; 1,5; 1,6; 2,0; 2,5
ЛИСТОВАЯ Г/К - 2,0; 3,0; 4,0; 4,0 - рифл.; 5,0; 8,0; 10,0
ОЦИНКОВКА ЛИПЕЦК
ОТВОДЫ СТАЛЬНЫЕ ГОСТ 17375-83
ЭЛЕКТРОДЫ МР-3
ТРУБЫ ВОДОГАЗОПРОВОДНЫЕ ГОСТ 3262-75; ЭЛЕКТРОСВАРНЫЕ ГОСТ 10704-91; БЕСШОВНЫЕ ГОСТ 8732-78
ГИБКАЯ СИСТЕМА СКИДОК. СПЕЦЦЕНЫ НА ВАГОННЫЕ НОРМЫ
г. Барнаул, пр-т. Калинина, 24-а. Тел. (3852) 77-32-18, тел./факс 75-44-97.

Нортех
РЕМОНТ крупногабаритных ШИН
(К-700, МТЗ, КАМАЗ, МАЗ)
гарантия до полного износа протектора
г. Барнаул ул. Целинная, 2-6 офис 315
Тел. 30-15-77 30-15-78

ВНИМАНИЕ! НИЗКИЕ ЦЕНЫ!
РЕЗИНОТЕХНИКА: ремни: клиновые вентиляторные; рукава: напорные напорно-всасывающие; сырая резина; техпластины
АСБОТЕХНИКА: диски сцепления; колодки тормозные; накладки, асбокартон; асбостальные листы; паронит, набивки; прокладки ГБЦ
НОВЫЙ МАГАЗИН АТИ МАРКЕТ ОПТОМ И В РОЗНИЦУ
ЗАПЧАСТИ на ЗИЛ, С/Х ТЕХНИКУ.
ЭЛЕКТРООБОРУДОВАНИЕ, ГАЗ, КамАЗ.
Часы работы: с 9.00 до 18.00 (без обеда)
г. Барнаул, пр. Космонавтов, 14, тел/ф: 43-69-74, тел. 347-403.

ФИРМА "АГРОВОДПРОМ" ПРЕДЛАГАЕТ МЕШКИ
полипропиленовые: всех типов и размеров, вместимостью: 5,10,25,50,70кг под муку, сахар, соль, крупы,; под цемент и удобрения и т.д.; ламинированные, с полиэтиленовым вкладышем, с клапаном, с цветным логотипом.
Цены договорные. Возможен бартер.
СЕРТИФИКАТЫ
г.Барнаул, 39-25-86, 39-25-89, 75-87-73
E-mail:agrovod@ab.ru

Торгово-Промышленная Компания "Алекан"
656038, г. Барнаул пр.Комсомольский 112 тел. (3852) 24-46-44, т/ф 22-62-00
реализует со склада в г.Барнауле:
Двигатели А-41
Траки ДТ-75, Т-4А (пр-во Чебоксары)
Дизель-генераторные установки У98-1 (400В, 16кВт)
Охладители молока А1-00Л-3, А1-00Л-5
Сварочные аппараты САТ-1 (12В, 24В) Резаки Р1-01; Горелки Г2-06
Тали электрические з/п 1,0; 2,0; 5,0 т
Инкубаторы, телеантенны, светильники, люстры, сепараторы, электропила ручная дисковая, электродрели, швейные машины ЧАЙКА 134 и 144, 3-програм. радиоприемники, автомагнитолы "Алтай"; в/насосы "Алтай М", водонагреватели "Гейзер" (20 л); шланг поливочный; краны шаровые Ду 15, 20, 25, 32
Рукавицы рабочие
Снегоходы "ИКАР"
Возможен бартер на продукты питания. Услуги по погрузке. Продукция сертифицирована.

АВТОШИНЫ отечественные для грузовых, легковых автомобилей и сельхозтехники
Приглашаем к сотрудничеству. Заключаем договоры на поставку.
"РОСШИНА" Тел. 77-32-18, пр. Калинина, 24а.

ТЕЛЕФОНЫ, ФАКСЫ, МИНИ-АТС. Тел.: 24-32-96, 24-47-74.
КОПИРОВАЛЬНЫЕ АППАРАТЫ, РАСХОДНЫЕ МАТЕРИАЛЫ. Тел.: 24-32-96, 24-47-74.

ИНТЕР
ооо АСП "ИНТЕР" ЗАКУПАЕТ в неограниченном количестве:
ГРЕЧИХУ
ПО ЦЕНЕ 3500р./т ЗАЧЕТНОГО ВЕСА
г. Барнаул, ул. Трактовая, 41/3, тел.(385-2) 31-92-31, 31-92-32.

ООО "КИТ" МЕТАЛЛОПРОКАТ
УГОЛ, ЛИСТ (от 0,5 мм до 30 мм)
КРУГ, ШВЕЛЛЕР
АРМАТУРА
База на территории ОАО "Завод Мех. Прессов" Низкие цены
Рубим гильотиной, режем на сантиметры.
т/ф (385-2) 24-78-76, 39-88-14

АДК АЛТАЙСКАЯ ДЕЛОВАЯ КОМПАНИЯ
Задвижки, вентили, клапаны
Шаровые краны, регуляторы
Отводы, фланцы, фитинги
Радиаторы МС-140, Ч-75, ЧМ-100
Трубы 15 - 219 мм
Электроды, карбид, лен
Ванны чугунные 1,2; 1,5; 1,7 м
Чугунная и п/п. канализация
Унитазы, мойки, смесители
Водосчетчики
Насосы консольные
Манометры, термометры
Люки канализационные
ул. Маяковского, 27
Тел.: 75-38-71, 75-38-93, 75-17-26
E-mail: abc@ab.ru

ШИНЫ ЛЕГКОВЫЕ, ГРУЗОВЫЕ, СЕЛЬХОЗ.
АККУМУЛЯТОРЫ ОТЕЧЕСТВЕННЫЕ ИМПОРТНЫЕ
МАСЛА МОТОРНЫЕ ЛИТОЛ, СОЛИДОЛ
пр. Калинина, 116, тел/факс: 36-17-09

КУПИМ ПРОСО ПРОДОВОЛЬСТВЕННОЕ по цене 1800 р./тонна
ТЕЛ. (250) 21-9-96, 21-7-23

БАРНАУЛЬСКАЯ МЕТАЛЛОБАЗА
МЕТАЛЛ: лист 1-18мм, лист кровельный 0,55мм, уголок 25-125мм, швеллер 10-16мм, катанка 6,5-8мм, арматура 12мм, круг 10-16мм, шестигранник 24; 55мм, рельсы Р-18, Р-24.
КАНАТЫ стальные 4,1-27мм,
КРЕПЕЖ: болты с гайками, шайбу, винты, заклепку, шплинты, шурупы, гвозди, крючья КН-12, КН-14, КН-16.
ТРУБЫ: нержавеющие, чугунные 65, 250мм, катанные Ф57х3,5; Ф76х4.
КРУГИ: инструментальные, конструкционные
ПИЛЫ: рамные 1600мм, круглые 630-800мм
ЭЛЕКТРОДЫ МР3 3,4,5мм
ФЕРРОХРОМ, ПОДШИПНИКИ
ЦЕНЫ НИЗКИЕ.
Бриллиантовая, 22, 75-29-29, 77-37-47

Покупаем КОНДЕНСАТОРЫ (КМ, ЭТО, К-10 и др.радиодетали)
РЕЛЕ, РАЗЪЕМЫ, МИКРОСХЕМЫ и т. п.
Гостиница "Турист", пр. Красноармейский, 72, каб. 300. Рег. уд-е ГИПН №3193 от 06.10.99г.
тел. (385-2) 26-89-31

ЗАО "СОЮЗМУКА"
победитель конкурса "ЛУЧШИЙ АЛТАЙСКИЙ ТОВАР 2000"
Принимает на переработку и закупает ПШЕНИЦУ 3 класса.
Оплата в день сдачи зерна.
г. Барнаул, ул. Звездная, 15
тел. (385-2) 38-52-17, 38-52-52, факс 38-52-16

УАЗы
Гамма-Сервис. т.24-65-80

ВСЯ ПРОДУКЦИЯ СЕРТИФИЦИРОВАНА

Алтайская краевая массовая газета правда

УЧРЕДИТЕЛИ: краевой Совет народных депутатов, администрация Алтайского края и трудовой коллектив редакции

Главный редактор О.Н.ШЕВЧУК.

Редакционная коллегия: А.С.АСТАПОВ, В.В.ДВОРЯНКИН, А.С.ГЕРАСИМОВ (зам. главного редактора), Е.Н.ЖУКОВА (ответственный секретарь), И.Г.СЕМЫКИН, В.А.СИНОЛИЦ (первый зам. главного редактора).

АДРЕС РЕДАКЦИИ: 656043, г.Барнаул, ул.Короленко, 105.
Телефон для справок по редакции: 35-46-85.
Телефон по рекламе: 23-34-78. E-mail: mail@ap.altai.ru
Адрес в Интернете: www.ap.altairegion.ru
Наш расчетный счет: Алтайский банк Сбербанка РФ. г. Барнаул, р/с 40602810202020000209, к/с 30101810200000000604, БИК 040173604 ИНН 2225003653 ОКПО 05905993, ОКОНХ 87100

Редакция может публиковать статьи в порядке обсуждения, не разделяя точку зрения автора. За содержание рекламных материалов ответственность несут рекламодатели. Авторы опубликованных материалов несут полную ответственность за точность приведенных фактов, цитат, экономико-статистических данных, собственных имен, географических названий и прочих сведений. Письма, рукописи, фотоснимки, рисунки не рецензируются и не возвращаются. Материалы, помеченные значком ☑, публикуются на правах рекламы.

ТЕЛЕФОНЫ СОБСТВЕННЫХ КОРРЕСПОНДЕНТОВ «АЛТАЙСКОЙ ПРАВДЫ»:
БИЙСК - Е.О. Жукова - (8-24) 22-51-13;
КАМЕНЬ-НА-ОБИ - И.Н.Микуров - (8-214) 2-17-58;
КУЛУНДА - Н.И.Гуртенко - (8-266) 22-4-63;
ПОСПЕЛИХА - Ю.С.Савельев - (8-256) 22-2-92;
РУБЦОВСК - Л.Н.Стрижкин - (8-257) 4-64-48;
ТАЛЬМЕНКА - Б.К.Рождественский - (8-291) 2-76-93.
ЯРОВОЕ - К.К.Сомов - (8-268) 4-32-55;

Газета зарегистрирована Западно-Сибирским региональным управлением Комитета РФ по печати. Регистрационное свидетельство №41 от 19.07.1995 г.

НАБОР, ВЕРСТКА, ФОТОВЫВОД В КОМПЬЮТЕРНО-ИЗДАТЕЛЬСКОМ ЦЕНТРЕ РЕДАКЦИИ
Сдано в печать - в 15.00
Выход по графику - 17.30.
Индекс 50300.
ТИРАЖ 85.580 экз.
Газета выходит во вторник, среду, четверг, пятницу (тройной номер), субботу.
Отпечатана в ГИПП «Алтай» (ул. Короленко, 105) на бумаге АО «Соликамскбумпром».