им. В.М. Шукшина

краевая массовая газета

АЛТАЙСКАЯ правда

Газета выходит с 12 августа 1917 года

№ 244 (23806) ЧЕТВЕРГ, 20 СЕНТЯБРЯ 2001 г. Цена в розницу - договорная

ОБРАЩЕНИЕ

Бдительность и осторожность!

Последствия террористического акта, произошедшего в США, болью и скорбью отозвались в сердцах всех граждан мира. Главы администраций, руководители и служащие органов государственной власти, в том числе правоохранительных органов, с горечью испытывают и определенное беспокойство, все ли сделано и делается для предупреждения новых терактов и обеспечения безопасности граждан в соответствующих зонах ответственности.

С целью предотвращения террористических актов органами и подразделениями внутренних дел города разработан план оперативно-профилактической операции «Вихрь-антитеррор-8». В рамках операции органы и подразделения внутренних дел с 12 сентября переведены на усиленный вариант несения службы, установлен 12-часовой режим работы для всего личного состава внутренних дел, увеличена численность задействованных в системе единой дислокации нарядов до 70 процентов, введено круглосуточное дежурство руководящего состава и другие мероприятия.

В этой связи городское управление внутренних дел еще раз обращается к жителям г.Барнаула с просьбой соблюдать предельную бдительность и осторожность, обо всех подозрительных лицах или предметах немедленно сообщать в милицию или в дежурную часть УВД по телефону 02.

Старшие подъездов, домов совместно с жильцами и представителями ЖЭУ должны еще раз убедиться в том, что все подсобные помещения (чердаки, подвалы, сдаваемые в аренду отдельные помещения) надежно закрыты и посторонние не имеют возможности проникновения в них.

Руководителям предприятий и учреждений напоминаем о необходимости ужесточения контрольно-пропускного режима. Допуск посторонних, в том числе автотранспорта, на территорию вверенных вам организаций должен быть максимально ограничен.

Ответственным лицам в местах массового пребывания граждан, в том числе связанных с парковкой и отстоем автотранспорта, необходимо организовать через громкоговорители постоянное разъяснение гражданам правил поведения в случаях обнаружения подозрительных предметов. До прибытия сотрудников милиции рекомендуется удалиться от него на безопасное расстояние и предупредить окружающих о возможной опасности.

С сообщениями о недостатках в работе сотрудников милиции и предложениями обращаться по телефону доверия 23-03-15, 24-08-80.

Николай ТУРБОВЕЦ,
начальник УВД г.Барнаула.

Александр АСТАПОВ — *Заметки обозревателя* — УРОЖАЙ-2001

Почем нынче хлеб-соль на Руси

1.От какой печки танцуем?

Неплохой в прошлом журналист и писатель-деревенщик Анатолий Стреляный один из хлебных очерков начал примерно таким рассуждением. С кирпичного завода выехали и разметили глиняный карьер. Накопали глины и вывезли ее. Просеяли. Сформовали сырец. Подготовили его к обжигу. И так далее. И по каждой операции - в газетах серии статей с упором на трудовой энтузиазм.

Абсурд, скажете вы. Вот и автор утверждал, что такая глупость никому и в голову не может прийти. Но почему же такую глупость мы совершаем, продолжал он, когда речь идет о хлебе? Тут вам зябь, подготовка семян, ремонт техники, учеба механизаторов и агрономов, опять проверка семян и предпосевная возня с ними. А там сев, подкормка, уход за посевами, ускорение созревания, торжественный выезд комбайнеров. И прочая, прочая.

Публицист прав, может быть, только в одном - был, пожалуй, некоторый перебор с количеством репортажей. Но правомерно ли сравнивать жизненно важный продукт с каким-то стройматериалом, безжизненный кирпич с хлебным кирпичиком, дающим жизнь? Не зря же дорогих гостей у нас встречают хлебом-солью и только ворогов могут «наградить кирпичом». Так повелось исстари. Та же история дает нам немало случаев соляных и хлебных бунтов на Руси - когда этих продуктов недоставало или же они становились недоступны из-за дороговизны.

Вот почему понятен повышенный интерес практически каждого к тому, как сейчас идет уборка. Достаточно ли будет хлеба, чтобы он не вздорожал резко в магазинах? Вот почему даже министр сельского хозяйства А.Гордеев, не дожидаясь окончания уборки, поспешил пообещать зерновой сбор по стране в 75 млн. тонн.

А ведь эти цифры не точны. Издавна считается, что настоящий хлеб - не тот, что на полях, а тот, что в закромах. Оперативная урожайность - бункерная, из-под комбайна - она берется со всеми посторонними примесями и повышенной влажностью. Окончательная же, после сушки и доочистки -будет на 7-8 процентов ниже. И в статистику потом войдет именно она - амбарная, закромная.

А под закромами прежде имели в виду государственные хранилища, куда хлеб принимался по заранее объявленной твердой закупочной цене. Нередко она - дающая крестьянам жить и развиваться - не менялась пятилетку, а то и другую. О том положении вещей они могут теперь только мечтать. Ныне, как утверждают, все по своим местам должен расставлять рынок, при котором главный показатель - цена - определяется спросом и предложением.

В ходе нынешней уборки на Алтае «предложение» прозвучало. Директор АО «Сидоровское» Романовского района А.Миллер привел такой расчет (см. «АП» за 18 августа). Мол, в мире тонна зерна приравнивается по цене к тонне дизтоплива. Раз у нас эту тонну солярки гонят по 7 тысяч рублей - то вот она золотая, вернее, достойная цена зерна. Но, видимо, поняв нереальность такой заявки, он скостил «предложение» наполовину: призвал всех хлеборобов

края не уступать тонну хлеба менее чем за 3500 рублей.

Сразу скажу, что в смелом до отчаянности (или от отчаяния?) утверждении хозяйственника все правильно. Позже я это обосную. Но директорский посыл внешне ничем не лучше, чем разговор двух мужиков из анекдота: «Иван, как ты думаешь -сможет Федор за раз съесть 200 килограммов апельсинов?» - «Съесть-то он съест. Да кто ж ему их даст?».

(Окончание на 2 стр.)

Сводка

о ходе обмолота зерновых и зернобобовых культур (без учета фермерских хозяйств) - по данным крайсельхозуправления на 18 сентября (в процентах к намеченным объемам)

Смоленский	94
Петропавловский	90
Михайловский	82
Родинский	82
Усть-Пристанский	82
Топчихинский	81
Зональный	81
Советский	79
Усть-Калманский	79
Завьяловский	78
Быстроистокский	77
Третьяковский	76
Первомайский	76
Шипуновский	74
Романовский	74
Алтайский	72
Поспелихинский	71
Бийский	71
Кытмановский	70
Немецкий	70
Локтевский	70
Егорьевский	69
Благовещенский	69
Шелаболихинский	68
Тальменский	66
Тогульский	66
Павловский	66
Волчихинский	65
Заринский	64
Залесовский	64
Рубцовский	63
Алейский	62
Ключевский	62
Баевский	62
Калманский	61
Суетский	61
Ельцовский	60
Красногорский	59
Краснощековский	59
Целинный	58
Кулундинский	58
Новичихинский	58
Курьинский	57
Тюменцевский	57
Змеиногорский	56
Табунский	56
Угловский	55
Каменский	54
Троицкий	53
Солтонский	52
Крутихинский	52
Косихинский	51
Бурлинский	50
Славгородский	48
Чарышский	46
Мамонтовский	46
Ребрихинский	45
Хабарский	44
Панкрушихинский	41
Солонешенский	38
г. Барнаул	80
По краю:	**65**
Было в 2000 г.	**68**

Любовь МАЛЫШЕВА — *Репортаж*

У мирян урожай что надо

Такого хлеба я в своей жизни еще не видела. В знаменитом 1972 году была мала. А в последующие годы в нашем Бурлинском районе высоких урожаев не случалось. А тут побывала на поле, увидела огромный массив пшеницы, подержала в руке тяжело налитой колос... Непередаваемое чувство.

Словом, зрел большой по здешним меркам хлеб. И все же, когда увидела в районной сводке, что в совхозе «Мирный» молотят по 25 центнеров зерна с гектара, то не сразу поверила. При встрече пытаюсь расспрашивать директора «Мирного» М.Гайдука. Михаил Васильевич для начала охладил мой пыл:

- Не спеши! Пока рано делать выводы.

Но и на второй неделе урожайность в совхозе не снизилась. Еду в хозяйство. Теперь Гайдук сговорчивее, вводит в курс дела. Но, как всегда, сперва выкладывает негатив. Под зерновыми в этом году 3885 гектаров - это меньше, чем в прежние годы. Причины? Не хватает техники для нормальной работы, а делать «тяп-ляп» не приучены.

Да и с механизаторскими кадрами трудно. Даже сейчас простаивает часть тракторов, которые вполне могли бы пахать зябь, выполнять другие работы. Молодежь учиться на трактористов не хочет. Так что большой урожай, конечно, радует. Но потребуется немало усилий, чтобы его собрать.

Улавливаю, что критический запал собеседника иссяк. И точно - Михаил Васильевич переходит «к обмолоту»:

- С оплатой тех, кто убирает урожай, проблем нет. Добросовестные в месяц получают до 6 тысяч рублей. Это кроме премиальных и прочих надбавок. Только бы не подвела погода. Вот овса с ячменем рассчитывали взять до 40 центнеров с гектара, а тут тебе - град: часть урожая потеряна.

Едем на поля. Замечаю две новых «Нивы». Да, купили, признается директор. Полтора миллиона стоят. Миллион выложили сразу, а остальное фирма согласилась получить зерном.

Овес действительно был хорош даже после налета стихии. Валки мощные, а соломы столько, что убирать ее отсюда будет непросто. Намолачивают по 35 центнеров с гектара. Только комбайнер выгрузит бункер, через десяток минут вновь требуется машина.

Работы непочатый край, но настроение у всех отличное. Улыбаются комбайнеры: такой хлеб можно убирать. За штурвалами комбайнов - завгаражом Игорь Гайдук, бригадир полеводства Вадим Григоров, на новой «Ниве» - Юрий Герпсумер.

Тогда уборка еще и наполовину не вышла, а уже были отсыпаны семена, заготовлен зернофураж. В наступающую зимовку не будет использовано ни килограмма пшеницы. На фермы пойдут только зернофуражные культуры и отруби с мельницы.

Сегодня в «Мирном» полным ходом убирают пшеницу, намолачивая ее более 20 центнеров с гектара. Выше урожай только в СПК «Лесной» - 21,6 центнера. Третье место с 17 центнерами занимает «Бурлинский». В целом по району хлеба убраны с 25 тысяч гектаров, что составляет ровно половину. Средняя урожайность - 16,1 центнера зерна с гектара. Это в четыре раза выше прошлогоднего результата. Для бурлинских хозяйств - это большой хлеб.

Бурлинский район.

Взят 100-тысячный рубеж!

Хозяйства Немецкого района намолотили около 110 тысяч тонн зерна. В прошлом году валовой сбор равнялся 59292 тоннам. Остается убрать хлеб примерно на 30 процентах площади. Так что окончательный результат значительно возрастет.

Е.МЕРКУЛОВА.

Михаил ЖДАНОВ, Андрей КАСПРИШИН (фото) — ФАКТ

«По машинам, участковые!»

В последнее время кражи с земельных участков стали для садоводов просто бедствием. Но лишаются горожане не только выращенных своими руками овощей и фруктов. Скажем, из сорока двух линий электропередач в садах Рубцовска разворовано тридцать две. В милиции, естественно, многочисленные жалобы с законным требованием навести порядок.

Такая тревожная обстановка не только в этом городе, поэтому остановить беспредел администрация и руководство ГУВД края решили во всех садоводческих товариществах края. Не так давно служба участковых уполномоченных пополнилась 85 сотрудниками, принятыми за счет местного бюджета. Все они закреплены за конкретными садоводческими территориями. Но заметна ли отдача от труда такого милиционера, если у него нет служебного транспорта и даже рации? В марте, выступая на первом слете участковых, глава администрации края А.Суриков заявил, что технической оснащенности этой службы впредь будет уделяться самое пристальное внимание. Участковый - лицо милиции, в первую очередь его работа влияет на ее авторитет среди населения.

И вот первый этап выполнения обещанного - 16 машин. В торжественной обстановке, под звуки оркестра возле здания ГУВД края ключи от них и одновременно новые рации получили сотрудники милиции, обслуживающие самые крупные садоводческие товарищества. Начальник управления генерал-майор В.Вальков поблагодарил администрацию за ощутимую материальную поддержку, подчиненных же призвал сделать все, чтобы оградить от нахлебников садоводов и огородников.

...Звучит команда «По машинам», и вереница новых УАЗов трогается в путь.

Вячеслав АНДРИЕНКО, инспектор УГПС — СЛУЖБА 01

Был дом - нет дома

«Огненная неделя» в крае началась с пожара, происшедшего 10 сентября в селе Плотниково Косихинского района. В этот день на одном из частных подворий возник пожар, 2 тонны сена - в прах.

12 сентября в селе Сетовка Советского района неизвестными был подожжен дом. Обрести стихии масштабные размеры не дали подразделения пожарных, прибывших к месту вызова в считанные минуты.

Ночью 13 сентября в Каменском районе на территории санатория-профилактория «Корниловский» загорелся автомобиль «ВАЗ-2104». Предположительно, был угнан.

В селе Карпово Краснощековского района пожар на одном из частных подворий уничтожил 80 центнеров сена. Предположительная причина - неосторожное обращение с огнем нетрезвых соседей.

Трагедия произошла в десятом часу вечера в Славгороде. В 2-этажном жилом доме выгорела комната, в которой с признаками насильственной смерти обнаружен труп 65-летнего хозяина. По предварительной версии - поджог с целью сокрытия преступления.

15 сентября в селе Уксунай Тогульского района огонь уничтожил частный дом, погибла 50-летняя хозяйка. Не работала, регулярно пьянствовала.

Всего же за минувшую неделю в крае произошло 56 пожаров.

СООБЩЕНИЯ наших корреспондентов — НА МЕДНИ

Решением Президента

глава администрации края Александр Суриков вошел в состав президиума Госсовета. Он будет представлять Сибирский федеральный округ.

Последний раз состав президиума Госсовета менялся в марте нынешнего года. Он формируется по распоряжению Президента России путем ротации - каждые полгода новые семь губернаторов - по числу федеральных округов.

Как сообщил сегодня в телефонном разговоре из Москвы Александр Суриков, первое заседание президиума состоится на следующей неделе, а одной из тем будет сельское хозяйство и земельный вопрос. Глава края подчеркнул, что Госсовет - это совещательный орган при Президенте страны и его задача - «прокачка точек зрения по одному из основополагающих для развития страны вопросов, его серьезная проработка и выдача рекомендаций о стратегии развития в данном направлении». Потом эти рекомендации реализуются в соответствующих нормативных актах правительства и законодательных актах парламента.

Для себя вырастили

Богатый урожай овощей и корнеплодов собрали с пришкольного огорода ученики Урываевской школы, что в Панкрушихинском районе.

Уродило много огурцов, помидоров, фасоли, моркови, картошки. Повара утверждают, что всего этого добра хватит на весь учебный год.

Серебряный сертификат доверия

вручен Каменскому городскому потребительскому обществу.

Этот документ освобождает торговое предприятие от налоговых проверок до 1 августа 2003 года. В прошлом году в крае такие бумаги были выданы 28 предприятиям. Среди них был и Каменский рыбзавод.

Сруби-ка баньку, лесхоз

Цех вспомогательного производства Новичихинского лесхоза за восемь месяцев выпустил товарной продукции больше, чем за весь прошлый год.

Спросом у покупателей пользуются пиломатериал, срубы бань, штакетник, другие товары. Тон в работе цеха, которым много лет успешно руководит Владимир Штаб, задают столяр Владимир Кубасов, рамщик Михаил Алейников, станочник Евгений Мухтанов, помощник рамщика Николай Веселов и другие. В лесхозе четко выполняется программа по предупреждению аварийности и травматизма, наведены чистота и порядок.

Заасфальтируют дороги к последнему приюту

До конца сентября будет проведено благоустройство основных внутренних дорог на Черницком кладбище.

Дело в том, что во время обильных дождей и таяния снега некоторые участки кладбища начинали тонуть в грязи. В течение лета дорожки здесь были засыпаны щебнем. Однако мэр города, побывавший на месте, посчитал такой уровень благоустройства явно недостаточным. Поэтому дорожники получили задание до конца месяца покрыть асфальтом дороги на кладбище.

«Москвич» врезался в тепловоз

Средь бела дня на переезде между Зональным и Буланихой «Москвич-401» на полном ходу врезался в тепловоз.

Как сообщил ревизор отдела безопасности на железной дороге Г. Корягин, машинист тепловоза заметил идущего на таран «камикадзе» на автомобильном раритете 50-х годов издалека. Дав несколько сигналов, он применил экстренное торможение. На переезде горел красный свет, но водитель «Москвича», видимо, уже ничего не видел и не слышал. Кроме того, как выяснилось впоследствии, «Москвич» не имел ни номеров, ни тормозов (как и пьяный горе-водитель). В результате он врезался в уже остановившийся тепловоз, превратив свою «коллекционную» модель в груду железа. Сам «гонщик», житель села Зонального, доставлен в больницу с сотрясением мозга и переломом ноги.

«Золотая осень»

Так называются соревнования по скачкам на кубок Сибири, которые состоятся в будущее воскресенье, 23 сентября, в 13 часов на краевом ипподроме.

В них примут участие лучшие лошади - победители и призеры зональных и Всероссийских соревнований из Хакасии, Кемеровской, Новосибирской, Омской областей и Алтайского края.

Генеральный спонсор - туристско-коммерческая фирма «Спутник-Алтай», спонсоры - администрация Барнаула, ГКУП «Алтайагропрод», «Мария-Ра» и другие приглашают барнаульцев и гостей города на это интересное зрелище.

Алкоголики и наркоманы «выселили» юных туристов

В Заринске зарегистрировано 92 ВИЧ-инфицированных. Это на 22 человека больше, чем в Барнауле.

В городе скоро начнет работать стационар для людей, страдающих алкоголизмом и наркоманией. Он будет располагаться в здании бывшей станции юных туристов. В начале лета начался ремонт помещений, и сейчас он на стадии завершения. В стационар будет закуплено необходимое оборудование.

Читателей информировали: О. Середа, И. Микуров, Ю. Савельев, Л. Ермолина, В. Токмаков, Л. Ябыкова.

По материалам НСН — ХРОНИКА СОБЫТИЙ

За бен Ладеном охотятся из космоса

Пентагон переориентировал 4 спутника-шпиона на получение информации о террористе, сообщает РТР.

Как передает «Эхо Москвы» со ссылкой на Би-би-си, два из этих спутников могут служить вполне мирным целям, например, прослушивать и перехватывать беседы по сотовым телефонам. Другие два спутника способны делать очень четкие фотоснимки Земли. И если из космоса при помощи таких технологий можно увидеть спичечный коробок, то человека тем более. Радиостанция отмечает, что такой шаг США является беспрецедентным. Серьезность намерения найти главного подозреваемого в совершении терактов 11 сентября очевидна. Поиск бен Ладена будет продолжен и традиционным способом - с помощью агентов ФБР. Между тем ранее отмечалось, что бен Ладен уже некоторое время не пользуется мобильной связью, что затрудняет определение его местонахождения.

* * *

НА СЕГОДНЯШНИЙ ДЕНЬ 88% американцев поддерживают нанесение военного удара по террористам в качестве возмездия за теракты в Нью-Йорке и Вашингтоне. Против такого удара высказываются лишь 6% населения США. Как передает РИА «Новости», об этом свидетельствуют данные опубликованного в Вашингтоне опроса общественного мнения, проведенного Службой Гэллапа. Однако, по данным исследования, две трети опрошенных не могут точно сказать, против кого США должны применить военную силу.

* * *

МИНИСТР ОБОРОНЫ США Дональд Рамсфелд в эфире CBS отметил, что сеть Усамы бен Ладена «Аль-Каиеда» имеет подразделения в 50-60 странах, в том числе и в США, передает РБК. И, по его словам, арест главного подозреваемого в терактах 11 сентября будет первым шагом на пути борьбы с мировым терроризмом. Как пишет «Эксперт», трейдеры учитывают возможность удара США и по базам террористов в районе Персидского залива - основной зоны нефтяных интересов США.

* * *

ДЕЛЕГАЦИЯ ПАКИСТАНА, проводившая в Афганистане переговоры с руководством движения «Талибан» о выдаче Усамы бен Ладена, вернулась в Исламабад и не намерена возвращаться в Кабул, передает радио «Свобода» со ссылкой на МИД Пакистана. По данным Reuters, никаких договоренностей достичь не удалось. Руководство талибов изложило свою позицию. Оно не исключает, что организатором терактов в США был бен Ладен, но требует от США доказательств его виновности. В то же время «Талибан» призывает афганцев готовиться к «джихаду».

* * *

РУССКАЯ ПРАВОСЛАВНАЯ церковь считает, что США имеют «моральные и даже религиозные обоснования ответного удара» по террористам, атаковавшим американские города. «С христианской точки зрения, зло должно быть наказано. Поднявший меч от меча и погибнет», - заявил на пресс-конференции в Москве глава Отдела внешних связей Московского патриархата митрополит Кирилл. Как напоминает «Независимая газета», Патриарх Московский и всея Руси Алексий II сразу после терактов направил телеграмму Джорджу Бушу с глубокими соболезнованиями ему и всему американскому народу.

* * *

ПО ДАННЫМ ЦРУ, за неделю до терактов 11 сентября доверенные лица саудовского миллионера Усамы бен Ладена совершили крупнейшую биржевую спекуляцию, оперируя акциями туристических, страховых и авиакомпаний, передает НТВ. Еще до терактов группа биржевых игроков знала, что эти ценные бумаги резко упадут в цене. Доход от операции - несколько сот миллионов долларов.

Олег МИКУРОВ — *Наша лотерея* — АКЦИЯ

Приз-сюрприз от «Алтайской правды»

- Как вы вовремя с подарком, - такими словами встретила нас Нина Хмелева. - Мой-то утюг два дня назад сгорел. Гладила я белье, а он в руках как пыхнет... А сегодня вот вы приехали и приз-сюрприз - новый, современный утюг доставили. Спасибо любимой «Алтайской правде». Я ее уже много лет выписываю. И с ней мне всегда везет. Вот в прошлом году отправила свой материал на конкурс воспоминаний о Великой Отечественной войне. По его результатам заняла первое место и выиграла подписку на «Алтайскую правду». А нынче вот еще один приз...

Фото А. КАСПРИШИНА

Сегодня Нина Семеновна - на заслуженном отдыхе. А до этого почти полвека отработала учительницей начальных классов. Поэтому в Змеиногорске почти всех знает. Но когда получила свежий номер газеты с результатами нашей лотереи, даже немного растерялась: может, еще какие Хмелевы в ее родном городе живут? Так нет же, и фамилия-отчество ее напечатаны.

- Знаете, у меня недавно горе приключилось, - поделилась с нами Нина Семеновна. - Малолетние вандалы разбили на городском кладбище памятник моему мужу, участнику войны, но остались безнаказанными. Обидно. И хотя за правду бороться нелегко, я своего все равно добьюсь. Спасибо вам за моральную подмогу. Да и Андрея Каспришина, чьи фотоработы очень люблю, вот так, вживую, увидеть никогда и не мечтала...

P.S. К сожалению, в заметку «Оставайтесь с нами» (номер за 18 сентября), посвященную нашей акции, вкралась досадная ошибка -неправильно названа фамилия супружеской пары, выигравшей приз «АП» - электрофен. Марат Газизович и Тамара Петровна БАШИРОВЫ! Приносим вам свои извинения и сообщаем, что обещанные фотографии (в исполнении А.Каспришина) уже высланы и очень скоро вы их получите.

Алтайский гидрометцентр — ПОГОДА

СЕГОДНЯ днем в крае и Барнауле переменная облачность, местами по краю, возможно, в Барнауле - небольшие дожди. Ветер северо-западный, умеренный. Температура днем плюс 8-13, по югу края до плюс 18.

21 и 22 сентября переменная облачность, местами - небольшие дожди, 22 сентября по югу - без осадков. Ветер северо-западный, умеренный. Температура ночью плюс 3-8, при прояснении -от ноля до минус 2; днем - плюс 9-14, по югу края до плюс 19.

Курсы валют в банках Барнаула на 19 сентября 2001 г.

банк	телефон	$ пк.	$ пр.	DM пк.	DM пр.
Автобанк	23-24-53	29.00	29.65	13.00	13.90
АЛЬФА-БАНК	39-95-14	29.00	29.65	13.45	14.30
Алтайбизнесбанк	33-00-21	28.95	29.58	12.70	14.10
Алтайкапиталбанк	24-79-98	28.00	29.60	12.60	14.00
АРФ КБ «Сибирское ОВК»	36-50-34	28.85	29.65	12.10	13.90
Алтайсбербанк	39-92-64	29.00	29.70	13.40	14.00
д/о «Барнаульский» МКБ «Бийск»	26-99-50	28.50	29.55	-	-
Возрождение	42-86-20	28.90	29.65	-	-
ГУТА-БАНК	26-98-63	29.00	29.65	12.00	14.00
Зернобанк	26-14-08	29.00	29.60	12.00	13.90
Ж.д фил. Зернобанка	35-88-77	28.50	29.65	12.20	14.00
Импэксбанк	77-78-07	28.90	29.60	12.30	14.00
Сибакадембанк	24-15-84	28.50	29.59	12.20	14.10
СИБСОЦБАНК	24-17-51	28.90	29.60	12.25	14.20
Собинбанк	36-99-05	28.90	29.65	12.00	14.00
ФорБанк	23-12-12	28.80	29.58	12.90	13.95

Подготовлено Алтайским банковским союзом.

Грана
ЗАКУПАЕТ, ПРИНИМАЕТ В ПЕРЕРАБОТКУ
ПШЕНИЦУ, РОЖЬ, ГРЕЧИХУ, ЯЧМЕНЬ, ГОРОХ, ОВЕС, ПРОСО
Оплата за зерно, выдача муки и крупы в день сдачи зерна.
Телефоны:
г. Барнаул (22) 26-89-05
г. Бийск (24) 24-83-84
с. Третьяково (259) 27-4-17
с. Хабары (269) 22-0-82
с. Табуны (267) 22-4-72
г. Змеиногорск (217) 21-3-59
с.Краснощеково (275) 24-5-87

АЛЕЙСКЗЕРНОПРОДУКТ
ОТКРЫТОЕ АКЦИОНЕРНОЕ ОБЩЕСТВО
ЗАКУПАЕТ принимает в ПЕРЕРАБОТКУ:
ПШЕНИЦУ мягкую 3 класса, твердую
ЯЧМЕНЬ, РОЖЬ, ГОРОХ
ОПЛАТА В ДЕНЬ СДАЧИ, ВОЗМОЖЕН САМОВЫВОЗ.
телефоны в Алейске: (253) 21-6-82, 21-9-70.

ЗАО «Алтайская крупа»
закупает и перерабатывает
ГОРОХ, ГРЕЧИХУ, ПРОСО, ЯЧМЕНЬ.
Оплата в день сдачи.
Предоставим транспорт.
Реализуем зерноотходы.
Лиц. 701635 от 25.07.2000 г.
СОВЕТСКОЕ ХПП
Тел. в с.Советское: (298) 22-9-94, 22-6-94, 22-7-94.

Александр АСТАПОВ

Заметки обозревателя

УРОЖАЙ - 2001

Почем нынче хлеб-соль...

(Начало на 1 стр.)

Действительно, в рынке предложение может работать только в тесной связке со спросом. Торгуйся - а там как получится. Это казалось бы. Потому что у торга на сей момент уже есть верхняя планка. Кто же ее определяет? Обращаюсь к специалистам фирмы Алтайзернопродукт - уж они-то доки в этом вопросе.

Для затравки ссылаюсь на Кубань. Там собрали 8 млн. тонн хлеба - намного больше, чем будет на Алтае. И жалуются, что им дают за тонну только 3000 рублей. Но у нас-то и того меньше. А чем алтайский крестьянин хуже? И почему он изначально должен жить хуже кубанского селянина? И как получить хотя бы 3500 рублей, которые являются мечтой для романовского директора?

Ответ был несколько неожиданным. А мечтать, мол, о 3500 рублях и нечего - именно столько сейчас и дают за наш алтайский хлеб. Кто? Две столицы - Москва и Санкт-Петербург. Именно они - главные потребители и нашего, и кубанско-донского, и оренбургско-новосибирского урожаев.

Но... дают эту цену они при поступлении зерна на столичные склады. 700-800 рублей съедает железнодорожная доставка. Значит, в Барнауле за тонну заплатят 2700. А в районе, так сказать - "франко - ворота элеватора", эта тонна в лучшем случае оценится в 2400 рублей. И южанам закупщики дают те же 3500 рублей - но опять же "франко-столица". Но от них до столиц поближе, доставочные траты меньше, самим остается чуток побольше, чем алтайскому производителю зерна.

Значит, танцуем от столичной печки? В конце августа стал невольным свидетелем, как директор АО "Колыванское" Павловского района А.Романенко твердо заявил позвонившему закупщику:

- Нет, по 2 тысячи не продадим. У нас на днях взяли 200 тонн пшеницы по 2500 рублей. Сейчас есть предложения по 2800 и выше. Что еще? Очень много гороха. Да, пристроить его пока некуда. Но продавать будем, если дадите по 1900 рублей за тонну. Думайте!

Заметьте, что касаемо пшеницы, то здесь как бы находятся в пределах столицами определенного ценового коридора. Еще более интересна другая деталь. Директор неслучайно говорил о "предложении" со стороны закупщиков. Выходит, что за собой он оставил "спрос" на высокую цену? Выходит так. То есть в данном случае совсем по-иному выстроена цепочка -кто кому собрался диктовать в торге.

Но "Колыванское" как крепкое хозяйство (потому оно и новую технику покупает не по лизингу, и прочие ресурсы все добывает само, не обращаясь в Алтайагропрод) может себе это позволить. В том же Павловском районе таких хозяйств еще однова. А как быть остальным?

Ответ на этот и многие другие вопросы удалось получить на недавней встрече журналистов СМИ края с гендиректором Алтайагропрода Ю.Луневым. Назвал он и твердую цену, по которой этой организацией ведутся закупки зерна. Но об этом чуть позже. А сначала небольшой экскурс, поскольку в который уже раз на Алтайагропрод напущена волна критики -договариваются даже до того, что, мол, с диктаторскими замашками эта организация, что она вообще надуманна и не нужна.

В марте 1997 года появилось постановление краевой администрации о создании краевого унитарного госпредприятия Алтайагропрод - для того, чтобы обеспечивать крестьян горючим и многими другими ресурсами, необходимыми для сева и уборки урожая. Этот шаг был вызван критической ситуацией. И федеральная, и краевая продовольственные корпорации к тому моменту ушли в небытие. Они просуществовали еще несколько лет, но за ними была оставлена только одна задача - собрать, по возможности, долги.

То есть бывшая до того снабженческо-кредитная (для поддержки сельхозтоваропроизводителей) система рухнула. Взять что-то напрямую в банках хозяйства края не могли, поскольку были уже неимоверно закредитованы. (Не могли их взять даже сильные хозяйства - из-за чрезвычайно усложненной и запутанной системы кредитования). Брать живую копейку от животноводства удавалось плохо, поскольку от уровня 1990 года в крае осталось только 52 процента крупного рогатого скота, 42 процента свиней и 16 процентов овец. Да к тому же из-за неудачного предыдущего сезона недоставало 110 тысяч тонн зерновых семян.

Рынок - тот самый, который, как утверждают, сам все должен расставлять по своим местам, - тут мог предложить только одно: ложись и помирай. В этой ситуации в крае всевозможными ухищрениями были аккумулированы и через "Агропрод" направлены селянам 490 млн. рублей (в нынешнем исчислении). В результате край и посеял, и убрал урожай.

И если бы не жесточайшая тогдашняя засуха - уже с того сезона начало бы многое выправляться. Но приподняться хозяйствам не удалось. Более того - за долги пошло повсеместное отключение электроэнергии. Ни коров подоить, ни технику отремонтировать. И тогда в начале 1998 года был сделан беспрецедентный шаг: весь крестьянский долг энергетикам - 323 млн. рублей - был переведен на Алтайагропрод (его он затем погасил), а хозяйства получили возможность работать.

В тот сезон в целом агропродовские поставки на село достигли 1 млрд. 250 млн. рублей. Не буду дальше утомлять цифрами. Скажу только, что просвет для селян края - а соответственно и для Алтайагропрода - наступил с прошлогодним большим урожаем.

- Сезон мы закончили, собрав 105 процентов долгов. То есть хозяйства с нами полностью рассчитались за товарный кредит 2000 года и еще погасили 5 процентов долгов предыдущих лет, - сказал на встрече с журналистами Ю.Лунев. - Уже закрыты 1995 и 1996 годы. Да, у нас еще осталась большая задолженность по 1997 и 1999 годам. Но наши долги - это сохраненные, не разоренные до конца алтайские деревни.

В периодически возобновляющейся критике Алтайагропрода ему больше всего достается именно за эти долги. Дело в том, что помимо кредитов часть финансовых средств "Агропрода" составляли поступления из бюджета края. Мол, тем самым в угоду сельхозтоваропроизводителям ущемляются интересы других слоев населения.

На самом деле основная доля этих бюджетных поступлений - целевая сельскохозяйственная из фонда поддержки краевого АПК и аналогичных источников. А если и ущемляли кого, то больше всего самих же сельхозтоваропроизводителей. Скажем, ради проведения посевной на время перебрасывали туда все животноводческие дотации и компенсации - молочные, племенные, овцеводческие...

И все же - есть ли возможность ликвидировать эту задолженность? По этому поводу лучше всего, пожалуй, сказал начальник крайсельхозуправления А.Куфаев на Дне работников сельского хозяйства прошлой осенью:

- Еще хотя бы один такой же урожай - и крестьянам края можно будет облегченно вздохнуть.

Как известно, урожай нынче не меньше прошлогоднего. Две трети его уже убраны (кстати, омичи, новосибирцы, кемеровчане по темпам значительно отстают от нас). Возьмем крайность - четыре года кряду бурлинские поля накрывала засуха. В минувшем году - когда весь край был с хорошим урожаем - здесь собрали всего по 5,4 центнера.

- Перед нынешней посевной мы считали и решали: идти ли еще раз навстречу Бурлинскому району при его многолетней задолженности? - говорит Ю.Лунев. - Взвесив все, решили еще раз помочь району товарным кредитом. И не ошиблись - сейчас там намолачивают по 16 центнеров зерна с гектара и твердо гарантируют расчет как за нынешние поставки, так и за часть прежних.

И это не единичный пример. На "Алтайагропрод" готовы молиться хозяйства подгоравшего все последние годы Локтевского района. Весомо всегда помогает он находящимся в сложных климатических условиях Залесовскому, Красногорскому, Кулундинскому, Солтонскому, Табунскому и еще десятку районов. В 1998 году - именно тогда против Алтайагропрода велась наиболее массированная критика - за него горой вступились крутихинские фермеры. Да и на ежегодных краевых фермерских собраниях неизменно подчеркивается, что процентов 80 этих хозяйств без помощи "Агропрода" не смогли бы ни посеять, ни убрать.

А взять крупные зернопроизводящие Шипуновский и Третьяковский районы. Они постоянно берут ГСМ практически полностью только по линии агропродовского товарного кредита. Да, были попытки уйти от этого посредника. Так, те же шипуновцы несколько лет назад создали было агрофирму, взяли деньги в Москве, с возвратом которых у них, кажется, и сегодня проблемы. Ничего не вышло. Три года назад хотели обоитись собственными силами в Бийском районе. Но я помню, как на краевом селекторном совещании в конце тогдашнего августа оттуда чуть не "караул" кричали: мол, стоим - помогите с соляркой.

- В прошлом году такую попытку сделал Петропавловский район, но в августе он заключил с нами договора, - добавляет Ю.Лунев. - Нынче на такой шаг пошли в Шелаболихинском районе. Там все последние годы были с хорошим урожаем и, видимо, имеют свободные средства. Мы вообще-то к такому повороту относимся спокойно. Какие-то хозяйства, окрепнув, начинают управляться сами. Тем больше у нас возможностей помочь менее сильным. А цена килограмма горючего, несмотря на всю критику, у нас всегда на рубль-полтора ниже рыночной. Что касается закупок зерна, то за тонну мягкой пшеницы третьего класса сейчас платим 2.640 рублей. Это самая высокая предлагаемая в крае цена. И мы ее будем твердо держать. Сегодня авансированием и закупками урожая у крестьян не занимается только ленивый. Коробейников в этом отношении - и внутрикраевых, и заезжих - не счесть. Причем действуют эти коммерческие структуры... тем же критикуемым агропродовским методом (другое-то трудно придумать!), только на более жестких условиях.

Словом, конкуренция. И уже не первый сезон в летние месяцы хозяйственники настойчиво теребят прежде всего Алтайагропрод: даите, назовите вашу цену! То есть конкретно отсюда танцуем в хлебном торге. А может, потому и критика всплеснулась, что кому-то сильно хотелось сбить эту цену еще ниже? Но о справедливости ряда замечаний в адрес Алтайагропрода и о том, может ли хлебная цена быть иной - в следующий раз.

Когда верстался номер

Алтайагропрод сообщил о повышении им закупочной цены тонны мягкой пшеницы третьего класса до 2700 рублей. Причем эта цена вводится на все поставки, начиная с 1 сентября.

Закон Алтайского края

ОФИЦИАЛЬНО

О порядке досрочного прекращения полномочий (роспуска) представительных органов местного самоуправления

Настоящий Закон в соответствии с Федеральным законом "Об общих принципах организации местного самоуправления в Российской Федерации" устанавливает порядок досрочного прекращения полномочий (роспуска) представительных органов местного самоуправления (далее - представительный орган в соответствующем числе и падеже) как формы их ответственности перед государством.

Статья 1. Основание для роспуска представительного органа

В соответствии с Федеральным законом "Об общих принципах, организации местного самоуправления в Российской Федерации" представительный орган может быть распущен, если в срок, установленный решением суда, вступившим в законную силу (далее - решение суда в соответствующем падеже), он не отменит принятый им нормативный правовой акт или отдельные его положения, признанные судом противоречащими Конституции Российской Федерации, федеральному конституционному закону, федеральному закону, Уставу (Основному Закону) Алтайского края, закону Алтайского края, уставу муниципального образования и повлекшие за собой признанные судом нарушение (умаление) прав и свобод человека и гражданина или наступление иного вреда.

Статья 2. Условия роспуска представительного органа

1. При наличии основания, указанного в статье 1 настоящего Закона, представительный орган может быть распущен законом Алтайского края при соблюдении следующих условий:

1) Алтайский краевой Совет народных депутатов (далее - краевой Совет народных депутатов в соответствующем падеже) по собственной инициативе или по обращению главы администрации Алтайского края вынес представительному органу письменное предупреждение в случае неисполнения им решения суда об отмене нормативного правового акта или отдельных его положений;

2) представительный орган в течение месяца со дня вынесения ему письменного предупреждения не принял мер по исполнению указанного в подпункте 1) настоящего пункта решения суда; исчисление месячного срока начинается со дня, следующего за днем регистрации и присвоения порядкового номера постановлению краевого Совета народных депутатов о вынесении представительному органу письменного предупреждения;

3) прошло не более шести месяцев со дня вступления в законную силу решения суда, являющегося основанием для роспуска представительного органа.

2. Если в течение трех месяцев со дня вступления в законную силу решения суда представительный орган не отменит нормативный правовой акт или отдельные его положения, а краевой Совет народных депутатов не примет к нему предусмотренных настоящим Законом мер, то представительный орган может быть распущен федеральным законом.

Статья 3. Инициирование рассмотрения вопроса о вынесении представительному органу предупреждения

Вопрос о вынесении представительному органу предупреждения рассматривается краевым Советом народных депутатов по собственной инициативе или по обращению главы администрации Алтайского края.

Предложение о рассмотрении краевым Советом народных депутатов указанного в абзаце первом настоящей статьи вопроса вправе вносить председатель краевого Совета народных депутатов, комитет краевого Совета народных депутатов по правовой политике и местному самоуправлению (далее - Комитет в соответствующем падеже), а также депутат краевого Совета народных депутатов, избирательный округ которого расположен на территории соответствующего муниципального образования.

Статья 4. Документы, представляемые в краевой Совет народных депутатов

Для рассмотрения вопроса о вынесении представительному органу предупреждения в краевой Совет народных депутатов необходимо представить:

копию решения суда, которым нормативный правовой акт, принятый представительным органом, или отдельные его положения признаны судом противоречащими Конституции Российской Федерации, федеральному конституционному закону, федеральному закону, Уставу (Основному Закону) Алтайского края, закону Алтайского края, уставу муниципального образования; копия решения суда должна быть заверена судом, принявшим данное решение, или нотариально удостоверена;

копии решения суда либо иных документов, подтверждающих, что неисполнение решения суда, признавшего нормативный правовой акт, принятый представительным органом, или отдельные его положения противоречащими Конституции Российской Федерации, федеральному конституционному закону, федеральному закону, Уставу (Основному Закону) Алтайского края, закону Алтайского края, уставу муниципального образования, повлекло нарушение (умаление) прав и свобод человека и гражданина или наступление иного вреда.

Статья 5. Предварительное рассмотрение вопроса о неисполнении представительным органом решения суда

1. Предварительное рассмотрение вопроса о неисполнении представительным органом решения суда осуществляет Комитет.

2. Комитет запрашивает от соответствующего представительного органа объяснение по существу дела.

3. Представительный орган уведомляется о времени и месте рассмотрения вопроса о неисполнении им решения суда. Его уполномоченные представители вправе присутствовать на заседании Комитета и давать соответствующие пояснения. Их отсутствие, равно как и непредставление объяснения, не препятствует рассмотрению вопроса.

4. По результатам рассмотрения вопроса о неисполнении представительным органом решения суда и при наличии указанного в статье 1 настоящего Закона основания Комитет может рекомендовать краевому Совету народных депутатов вынести представительному органу письменное предупреждение, а при соблюдении условий, предусмотренных статьей 2 настоящего Закона, - может рекомендовать принять закон Алтайского края о роспуске этого представительного органа.

Статья 6. Рассмотрение вопроса о вынесении представительному органу предупреждения

1. Представительный орган извещается о времени и месте рассмотрения вопроса о вынесении ему предупреждения. Его уполномоченные представители вправе присутствовать на сессии краевого Совета народных депутатов и давать соответствующие пояснения. Их отсутствие не препятствует рассмотрению вопроса.

2. При рассмотрении краевым Советом народных депутатов вопроса о вынесении представительному органу предупреждения с докладом выступает лицо, указанное в статье 3 настоящего Закона (его уполномоченный представитель), а с содокладом - председатель Комитета. Затем заслушиваются пояснения уполномоченного представителя представительного органа.

3. По результатам обсуждения может быть принято постановление о вынесении представительному органу предупреждения. Данное постановление принимается процедурным голосованием.

В случае принятия указанного постановления контроль за исполнением представительным органом решения суда возлагается на Комитет.

Статья 7. Роспуск представительного органа

1. При наличии и соблюдении условий, указанных в пункте 1 статьи 2 настоящего Закона, представительный орган может быть распущен.

2. Вопрос о роспуске представительного органа на рассмотрение краевого Совета народных депутатов вносит Комитет.

3. Представительный орган уведомляется о времени и месте рассмотрения вопроса о его роспуске. Его представители вправе присутствовать на сессии краевого Совета народных депутатов и давать соответствующие пояснения. Их отсутствие не препятствует рассмотрению вопроса.

4. При рассмотрении краевым Советом народных депутатов вопроса о роспуске представительного органа с докладом выступает председатель Комитета. Затем заслушиваются пояснения уполномоченного представителя представительного органа.

5. По результатам обсуждения может быть принят закон Алтайского края о роспуске представительного органа. Дата, с которой в этом случае прекращаются его полномочия, устанавливается указанным законом.

6. Прекращение полномочий представительного органа осуществляется с одновременным назначением законом Алтайского края новых выборов. Их финансирование осуществляется за счет средств краевого бюджета.

Статья 8. Вступление настоящего Закона в силу

Настоящий Закон вступает в силу со дня его официального опубликования в газете "Алтайская правда".

Со дня вступления в силу настоящего Закона признать утратившим силу законы Алтайского края:

"Об ответственности органов местного самоуправления и выборных должностных лиц местного самоуправления перед государством" (Сборник законодательства Алтайского края, 1999, N 35(55) часть 1);

"О внесении изменений в закон Алтайского края "Об ответственности органов местного самоуправления и выборных должностных лиц местного самоуправления перед государством" (Сборник законодательства Алтайского края, 1999, N 41 (61).

А.СУРИКОВ,
глава администрации Алтайского края.

11 сентября 2001 года
N 60-ЗС

Постановление от 07.09.2001 N 241

О законе Алтайского края

"О порядке досрочного прекращения полномочий (роспуска) представительных органов местного самоуправления"

В соответствии со статьей 73 Устава (Основного Закона) Алтайского края краевой Совет народных депутатов **постановляет:**

1. Принять закон Алтайского края "О порядке досрочного прекращения полномочий (роспуска) представительных органов местного самоуправления".

2. Направить указанный Закон главе администрации края для подписания и обнародования в установленном порядке.

3. Со дня вступления в силу настоящего Закона признать утратившими силу постановления краевого Законодательного собрания:

от 1 марта 1999 года N 53 "О законе Алтайского края "Об ответственности органов местного самоуправления и выборных должностных лиц местного самоуправления перед государством" (Сборник законодательства Алтайского края, 1999, N 35 (55) часть 1);

от 20 сентября 1999 года N 268 "О законе Алтайского края "О внесении изменений в закон Алтайского края "Об ответственности органов местного самоуправления и выборных должностных лиц местного самоуправления перед государством" (Сборник законодательства Алтайского края, 1999, N 41 (61).

А.НАЗАРЧУК,
председатель краевого Совета народных депутатов.

Олег РАЙФЕЛЬД, кандидат экономических наук

ТЕПЛОЭНЕРГЕТИКА

Угольный "коктейль" взорвал ТЭЦ

В августовском постановлении администрации края "О ходе подготовки к отопительному сезону 2001-2002 гг. и выполнении мероприятий, утвержденных постановлением администрации края от 13.04.2001г. №263..." отмечается, что подготовка к зиме в этом году проходит несколько лучше, чем в этот же период прошлого года. Сделаны и продолжают пополняться запасы топлива, проводится ремонт оборудования и так далее. И вот теперь на первый план выступает проблема качества угля.

Вопрос назрел давно, и не только потому, что цены на уголь растут стремительными темпами. Качество топлива имеет решающее значение в повышении эффективности и надежности работы теплоэлектростанций. Почему никто не заправляет "Жигули" вместо 92-го бензина соляркой? Потому что эта машина на таком топливе далеко не уедет. Не говоря уже о том, что с ней станет, если "кормить" ее соляркой вы попытаетесь постоянно. То же самое - с энергетическим оборудованием. Каждая ТЭЦ проектируется под определенное топливо (вид, качество - зольность, влажность, марочный состав и т.д). Например, для барнаульской ТЭЦ-2 проектным топливом является кузбасский уголь марки СС и ССР с соответствующими параметрами: влажность - не более 9%, зольность - не более 24%, выход летучих веществ - до 27%. Однако поставляется на станцию совсем другой уголь. Влажность его доходит до 18%, а зольность - до 36%. Энергетики вынужденно используют так называемые "рядовые угли", то есть горную массу, которая направляется потребителям без предварительной переработки (обогащения, рассортировки, брикетирования).

Что происходит, когда станция "заправляется" непроектным топливом? Использование угля ухудшенного качества даже по одному параметру, например, по зольности, приводит, как показывает опыт, к значительному (10% и более) снижению мощности. Потребители недополучают электроэнергию. Приходится дополнительно сжигать дорогостоящий мазут. Страдает котельное оборудование, увеличивается время и затраты на его ремонт и восстановление. А ущерб, который наносится окружающей среде из-за увеличенного выброса в атмосферу двуокиси серы, золы и т.п.!?

Тенденция к постоянному снижению качества твердого топлива наблюдается давно. Еще в СССР ГОСТ 8779-79 был пересмотрен трижды, и каждый раз в худшую сторону, т.е. с увеличением зольности угля и снижением его калорийности. Была разрешена, например, поставка угля с предельной зольностью до 53% на Экибастузскую ГРЭС-2, на которой устанавливались специальные котлы. Но, не дожидаясь ее пуска, уголь с повышенной зольностью уже погнали на ГРЭС-1. И вся эта "повышенная" зола полетела и летит с территории Казахстана на Алтайский край. Но это отдельная тема.

В социалистические времена при поставке угля повышенной зольности и влажности предусматривались скидки, которые будто бы покрывали убытки. Имелась и специальная методика Госкомцен, где было сказано, что ущерб потребителя от ухудшения качества топлива должен полностью компенсироваться скидками с цены. Однако уже тогда специалисты писали о том, что на деле такой "дешевый" уголек оказывался поистине золотым.

Сегодня вообще все поставлено с ног на голову: порой получается, что чем хуже качество угля, тем выше его цена. Потому что отношения угольщиков с энергетиками строятся по принципу "ешь, что дают". По свидетельствам алтайских тепловиков, вагоны перед загрузкой угля почти не готовятся, и в результате и без того некондиционное топливо приходило со снегом, мусором, металлическим ломом. Для Алтайского края, потребляющего только привозной уголь, проблема стоит куда как остро. Примером может служить прошлогодний взрыв на ТЭЦ ОАО "Алтайхимпром" в г. Яровое. Обошлось, к счастью, без человеческих жертв, и даже пульт управления станцией уцелел, но факт остается фактом, а станция до сих пор находится, по сути дела, в аварийном состоянии. ОАО "Алтаихимпром" теперь судится с администрацией г. Яровое, которая поставила на ТЭЦ непроектное топливо. А с точки зрения технологии, причина взрыва в том, что станция не смогла "переварить" смесь углей разных марок с различной температурой воспламенения. Диапазон температур оказался слишком широк - от 170 до 370 градусов. Главным "виновником" называют уголь марки Д, где выход летучих веществ составляет более 30%, смешавшись с другими марками, он вызвал "хлопки" и взрыв пылесистемы.

Ухудшение качества добываемого твердого топлива - не только наша проблема. Десять лет назад специальные издания писали о том, что во всем мире наблюдается тенденция непрерывного ухудшения качества добываемого угля, идет увеличение затрат на его добычу, стоимости сооружения новых станции.

Как же быть? Ключ к решению проблемы - обогащение энергетических углей. И если зарубежные энергетики "научили" угольщиков поставлять кондиционный, обогащенный уголь со средней зольностью 20% с тенденцией к снижению до 3%, то наши угольщики не спешат идти навстречу потребителю. В результате - имеем то, что имеем: энергетики фактически вынуждены приспосабливаться к непрерывно снижающемуся качеству угля со всеми вытекающими из этого негативными последствиями, о которых говорилось выше.

Может быть, чтобы не гробить оборудование наших ТЭЦ, не морозить людей в квартирах и на производстве, уже пора начинать по-настоящему контролировать качество угля, поступающего в Алтайский край?

Вопрос, конечно, трудный и деликатный. Потому что придется "ссориться" с его величеством Поставщиком, налаживая - правильно и грамотно - претензионную работу. Честно говоря, дело это почти безнадежное, ибо сегодня предъявить поставщику претензию и доказать что-либо практически невозможно. Казалось бы, чего проще - добиться, чтобы накладные и сертификаты качества на уголь (в идеале - на каждый вагон) приходили одновременно с грузом. На практике же - это настоящий камень преткновения, который не так просто сдвинуть. А надо. Под лежачий камень, как известно, вода не потечет.

Специалисты "Алтайгосэнергонадзора", например, предлагают использовать особенность железнодорожных поставок угля в крае. Составы с углем идут через узловую станцию Алтайская, и здесь можно было бы организовать постоянно действующую лабораторию, фиксирующую качество (а со временем, возможно, и количество) поступающего угля. Понятно, что создание такой лаборатории требует заинтересованного участия многих организаций, участвующих в процессе углепоставок и углепотребления. Проблемы, которые накапливались годами, невозможно решить легко и быстро. Но что-то ведь делать надо, сама собой проблема не рассосется. Наоборот, узел может затянуться еще туже.

Александр РОДИОНОВ

От Касмалы

По первой

На Левыкину Анну Петровну в Сидоровке нас вывел секретарь администрации села. И здесь нужно сказать, что во всех селах сотрудники местных Советов воспринимали появление участников экспедиции весьма приветливо - список старожилов готовился на наших глазах, и тратить время на поиск сведущих собеседников почти не пришлось. Левыкина родилась в Старо-Барнаульской, и она указала нам, где надо искать выход старой дороги из бора в подстепье: "Через Ракиты шла дорога - на заимки. Там наша пашня была..."

А в Ракитах - до них от Сидоровки рукой подать - повстречался нам собеседник словоохотливый, с легкой лукавинкой и склонностью к игре разговора. Это был Алексей Иванович Дроздов. Сперва деланно удивился - откуда его имя, отчество знаем, а потом указал: "Вот за поляной, прямо только войдешь в кромку бора, держись правой отвилки дороги - это и будет Пиршинская. Она мимо нас выходила на Волгариху через Соловьиную грязь..." А когда речь зашла о том, что нет ли каких-то старых вещей из дорожного обихода - для музея истории дорог, Алексей Иванович оживился с отрадной готовностью: "Знаешь, что я вам найду! Рукомойник! Дорожный! Подвесной, с носиком. На любой сук вешай и умывайся". Но сколько хозяин ни громыхал скарбом в сарае, рукомойника так и не нашлось. Дроздов тем не менее не огорчался долго, а тут же нашелся: "Я тебе вот что подарю - такого уже ни у кого нет!" - и прямо с забора снял какую-то железяку. "На такой замок путы конские закрывали - никакому конокраду такое железо не осилить! Сейчас как коней воруют? Путы волосяные ножиком расхлестнут - махом! И нет коня. А тогда, вот на таком замке путы, да и с ключом винтовым. Видишь, заход ключу какой?.."

Замок, правда, без ключа, утраченного за давней ненадобностью, мы с благодарностью приняли. Алексей Иванович на прощание пообещал, что тот запропавший рукомойник он все одно найдет, только приезжайте...

И дорога наша легла на Парфеново. Историк Ю.Булыгин вот что говорит об этом пути от деревни Барнаульской, "которую все чаще стали называть Барнаульским станцом. От этого станца дорога шла через станец Парфена Казанцева, который стали называть Парфеновским станцем, или зимовьем. Дальше к югу был Савинский станец (Савинское зимовье), известный уже с 1747 г. под названием станца Ивана Симонова Совы..."

В Парфеново наш водитель Николай Черезов шутя спросил у женщин молодых, как бы заигрывая:

- А где у вас сидит батька Махно?

- Какой батька?

- Ну, глава администрации...

- У нас не батька Махно. У нас тетка Махно! - весело ответствовали молодые и указали дорогу.

Александра Николаевна - глава администрации, впрямь походила на атамана: высокая, ладная статью, но не скудноплечего анархиста она напоминала, а, скорее, киношной молодости Нонну Мордюкову. И распоряжалась она по-атамански: в несколько минут обзвонила старожилов, а день спустя на окраину Парфенова нас вывел директор школы Сергей Данилович Макаров.

- Вот это место, - Макаров указал на заросший осокой, рогозом и иван-чаем пруд, чистоводье в котором едва проблескивало, - называется "Старина". Здесь, рассказывают, и стояло первоначальное Парфеново. Можно верить или не верить устным преданьям, но вот здесь - учитель утвердительно притопнул по гравийной дороге, - когда здесь году в 74-75-м устраивали насыпь, бульдозером вырыли захороненных. Не гробы из досок, а цельные долбленые колоды... Горшок с медяками нашли. Все, как в старину. Пожалуй, не зря место такое имя носит. Здесь и проходила Паршина дорога... И уходила она на село Песчаное, на деревню Рожки, на Киселев Лог через Алейский околок, через околок Переездной...

Оставляя в стороне новые для нас местные названия, отмечу - снова прозвучало имя - Паршина дорога! И через несколько часов старожил Парфеновский - Федор Дмитриевич Бекетов (родился в 1921 г.) задал нам новую задачку: "А село на том месте, что Стариной называется, имело другое название - Парша... Оно сгорело в начале 20-х годов. Может, и название дороги от того села?.. Да, уходила та дорога на Савинку... А гробы-колоды? Слышал. В одной из колод была женщина. Почему? А коса у нее была, длинная рыжая коса..."

В какие косы будущего Змеевского тракта свивались те давние, по первоначалу редкие дороги - это с налету не понять. Но по преданью, Паршина дорога выходила не на сегодняшнюю Савинку, а лежала где-то между Савинкой и Комарихой. Сколько я ни напрягал воображение, но в сегодняшней приалейской степи почти невозможно представить ее первозданный ковыльный вид с зелеными островками околков. Степь вдоль и поперек разлинована, расквартована лентами лесополос, и ковыль встречается только на отлогих склонах балок или на самом неудобье.

И только когда проселок ныряет в березняк околка и автомобиль даже и урчит по-иному, чувствуешь некую первородность места и дороги, очеловечившей это поднебесное открытое пространство.

...Уже вернувшись из экспедиции, дома я достал из своего архива старую карту Алтайского горного округа, подаренную мне друзьями в Томске лет тридцать назад. На карте есть точная датировка -1900 г. Она гравирована на камне в Барнауле. Слежу наш путь по данным 1900 года.

И, добравшись до Савинки, сразу же вспоминаю разговор в том полусонном селе с Виктором Николаюком. Он со слезами на глазах рассказывал о своем отце, сгинувшем в гулаговской пучине. И редкие письма отца шли к родным по адресу: Алейский р-н, с. Карым, и находили адресата даже без указания улицы, а Савинка была селом немалым, дворов 600-700, даже храм был свой -Рождества Христова, и рушили его как раз в 1938 г., когда забрали Николаюка-старшего. И вот на карте читаю: "Савинский станец", а в скобках - "Карымъ". Значит, уже с начала века одноименность "Савинский" теснилась другим названием. Почему это происходило - в поле ответа не сыщешь, но есть еще речка Карымка, и, может быть, был отдельно и Савинский станец, и село Карым, а потом они срослись? Или станец сменил свое первоначальное место, как это произошло с Парфеново - или как случилось подобное с Калмыцкими Мысами на устье р. Локтевки.

В самой Савинке чего-либо приметного, кроме двух домов начала XX в., найти не удалось, не пополнился и вещевой сбор. На околице Савинки и даже когда мы ее покинули, меня не оставляло ощущение, что село выдыхается: когда-то в нем было более 2500 жителей. Теперь всего 680. Колхоз развален... И, к сожалению, следующий бросок до села Урюпина на Алее пришлось проделать по асфальту, а не по проселочным дорогам, где под плугом и бороной исчезли следы той первой Демидовской дороги, что вели первопроходцев к переправе через Алей.

Когда-то в Урюпино была не только паромная или лодочная переправа, но и мост был свой. О его строительстве всем миром - общиной поведала нам баба Нюра, вросшая в алейский берег корнями предков и возвышающаяся над ним ветвистой кроной - у Анны Ивановны Абушкиной двадцать внуков и тринадцать правнуков. И на ее памяти, она родилась в 1915 г., та сходка, когда мужики судили-рядили: кому ехать за лесом на ремонт моста, кто будет сваи менять, вколачивать новые... Нет того моста. Его снесло половодье 1928 г. Так что до ближайшей переправы на правобережье Алея пришлось ехать еще два десятка километров до Красного Яра.

Оттуда с берега Алея и открывается последний, долгий и протяженно-спокойный вздох степной равнины, перед тем, как выйдет она лицом к лицу - к алтайским предгорьям.

...В администрации Калмыцких Мысов застали мы молодую компанию - пять женщин во главе с секретарем обсуждали что-то свое, деревенское.

Продолжение. Начало в N 230 за 6 сентября 2001 г.

СИТУАЦИЯ

Хватит спорить — надо решать

Андрей ЛЯПУНОВ,
пресс-секретарь главы администрации края

Льготы на транспорте

В последнее время большой общественный резонанс получила проблема льготного проезда на городском общественном транспорте. Средства массовой информации отражали в течение последнего месяца конфликтную ситуацию, сложившуюся между представителями правоохранительных структур и владельцами частного общественного транспорта. К сожалению, подача данной темы шла через противостояние отдельных граждан, с акцентом на силовые действия некоторых должностных лиц.

Однако необходимо подчеркнуть, что межличностный конфликт является лишь внешним проявлением более глубокой проблемы, основа которой лежит в несовершенстве федерального законодательства. Сами законы порой являются причинами социальных катаклизмов.

Льготный проезд на транспорте регламентируется целым рядом федеральных законов. Так, например, в статье 44 закона «О прокуратуре Российской Федерации» сказано: «Прокурорские работники имеют право по служебному удостоверению бесплатно пользоваться на территории РФ всеми видами транспорта городского, пригородного и местного сообщения (кроме такси)...». Аналогичные записи существуют в законе «О милиции», «О федеральных органах налоговой полиции», «О статусе военнослужащих» и многих других. Всего вместе с муниципальными насчитывается 62 категории граждан - льготников. По городу Барнаулу это около 240 тысяч человек, или каждый третий житель города имеет право на бесплатный проезд.

В то время, когда разрабатывались и принимались эти законы, конфликта не существовало. И правоохранительные структуры, и муниципальный транспорт являются частями единой государственной системы, которая содержится на бюджетные средства. Однако в последние годы появилось новое явление - частный общественный транспорт, существование которого при разработке законов, естественно, не учитывалось. Причиной появления «частника» стало то, что муниципальный транспорт стал просто не справляться с возросшим объемом перевозок. Требовались огромные финансовые вложения на обновление и развитие муниципального транспорта, которых в бюджете просто не было. Государство пошло другим путем, через развитие альтернативных способов общественных перевозок. Отдельные предприятия на свой страх и риск приобретают автобусы и на основе лицензий осуществляют маршрутные перевозки, естественно, стремясь получить прибыль и компенсировать произведенные вложения.

> Выполняя «государственное задание» по перевозке льготников и лишаясь части доходов, «частник» в отличие от муниципального транспорта не получает государственную дотацию, хотя и имеет на нее полное законное право.

Но тут как раз и возникает конфликтная ситуация. Выполняя «государственное задание» по перевозке льготников и лишаясь части доходов, «частник» в отличие от муниципального транспорта не получает государственную дотацию, хотя и имеет на нее полное законное право. В том же законе «О прокуратуре ...», в статье 44 записано: «расходы, связанные с предоставлением льгот по бесплатному проезду ... возмещаются за счет средств федерального бюджета». Подобные записи в той или иной форме существуют по всем категориям льготников. Однако средства на эти компенсации правительство России НЕ НАПРАВЛЯЕТ. Более того, не существует даже механизма передачи этих средств из федерального бюджета или бюджетов соответствующих ведомств предприятиям частного общественного транспорта.

Возникает парадоксальная ситуация. «Частник», не осуществляя льготную перевозку, вступает в противоречие с законом, но и сотрудник правоохранительной структуры, требуя бесплатного проезда, в принципе, тоже не прав, ведь его ведомство за него не расплатилось.

Правительство Российской Федерации сегодня изыскивает способы решения этой проблемы. По имеющейся информации предполагается с 1 июля 2002 года отменить все льготы с одновременным увеличением заработной платы сотрудникам правоохранительных структур. Возможным способом решения могло бы стать фиксированное приобретение ведомствами проездных билетов, но тут есть своя трудность: оплата за проезд в частном общественном транспорте не предполагает такую форму, как проездной билет.

Правительственные решения будут приниматься в следующем году, а проблема есть уже сегодня. Действительно, вопрос стоит очень остро. Транспортники говорят о том, что могут вообще прекратить заниматься этим родом деятельности, а автобусы просто распродать. Допустить этого, естественно, нельзя. Сегодня на 120 муниципальных автобусов в Барнауле приходится 170 частных. Ликвидация их приведет к резкому ухудшению с общественными перевозками в городе.

Глава администрации края Александр Суриков в минувшую субботу провел совещание с руководителями территориальных структур федеральных органов власти, посвященное обеспечению бесплатного проезда на транспорте. В совещании приняли участие руководители прокуратуры, суда, военкомата, краевых управлений внутренних дел, ФСБ, налоговой инспекции и полиции, юстиции, таможни, подразделения администрации, курирующие транспорт, а также глава администрации Барнаула Владимир Баварин.

Открывая совещание, глава края подчеркнул: необходимо сегодня добиться, чтобы сотрудники правоохранительных структур имели возможность полноценно выполнять свои обязанности и для этого соответственно в полной мере пользоваться услугами общественного транспорта. При этом нельзя во всем винить и частные предприятия. Многие из них взяли кредиты под покупку автобусов, и средства требуется возвращать, кроме того, нужны финансы на текущие расходы, и без дотации «частникам» сложно организовать нормальное функционирование своих предприятий. Поэтому на совещании был поднят вопрос об осуществлении компенсации частному общественному транспорту за перевоз льготных категорий пассажиров.

Прежде всего глава администрации края определил механизм реализации данной компенсации. В Барнаульской администрации есть наработанная схема поддержки муниципального транспорта. Все территориальные структуры федеральных ведомств должны будут заключить договоры с администрацией города Барнаула, которая будет аккумулировать средства, и уже она выступит единым заказчиком по перевозке льготников частным общественным транспортом. Соответственно сотрудники ведомств, выделяющих деньги по договорам на эти цели, и будут пользоваться частными автобусами. Или возможна еще более упрощенная схема. Ведомство может выдавать средства непосредственно своим сотрудникам, проезд которых в частном общественном транспорте необходим для выполнения ими своих служебных обязанностей.

Кроме того, глава администрации рассмотрел ситуацию в каждом федеральном органе и причины отсутствия средств на компенсацию. В отдельных структурах средства уже изысканы. В отношении управления внутренних дел краевая администрация возьмет финансирование частично на себя. Представители судебной системы уже сегодня фактически отказались от бесплатных услуг общественного транспорта. Руководителям остальных ведомств предложено в течение одного месяца во взаимодействии с вышестоящими министерствами и комитетами решить вопрос финансирования.

Подводя итог совещания, Александр Суриков рекомендовал администрации города провести встречу с владельцами частного общественного транспорта и разъяснить пути решения конфликта, а руководителям правоохранительных структур не допускать силовых способов устранения проблемы.

ОФИЦИАЛЬНО

N 948-р, 11.09.2001 г.

Распоряжение

В соответствии с Законом Российской Федерации «О недрах» (в редакции от 03.03.1995 г., 02.01.2000 г., 14.05.2001 г.), «Положением о порядке лицензирования пользования недрами», утвержденным постановлением Верховного Совета Российской Федерации от 15.07.92 г. N 3314-1, администрация Алтайского края и комитет природных ресурсов по Алтайскому краю решили:

1. Выставить на конкурс получение права пользования недрами для разведки с последующей добычей драгоценных металлов из хвостохранилища Змеиногорской золотоизвлекательной фабрики.

2. Утвердить условия конкурса (приложение 1), текст объявления в печати о проведении конкурса (приложение 2), состав экспертной комиссии (приложение 3).

3. Организацию проведения конкурса поручить комитету природных ресурсов по Алтайскому краю.

4. Определение победителя конкурса проводится администрацией Алтайского края и комитетом природных ресурсов по Алтайскому краю из числа заявителей, получивших положительное заключение экспертной комиссии.

5. Итоговое заседание экспертной комиссии провести 25 декабря 2001 г. в г. Барнауле.

6. Настоящее распоряжение опубликовать в газете «Алтайская правда».

А.СУРИКОВ,
глава администрации края.
Я.ИШУТИН,
руководитель комитета природных ресурсов по краю.

Объявление о проведении конкурса

на получение права пользования недрами для разведки с последующей добычей драгоценных металлов из хвостохранилища Змеиногорской золотоизвлекательной фабрики

Согласно совместному распоряжению от 11.09.2001 г. N 948-р администрация Алтайского края и комитет природных ресурсов по Алтайскому краю объявляют конкурс на получение права пользования недрами для разведки с последующей добычей драгоценных металлов из хвостохранилища Змеиногорской золотоизвлекательной фабрики (далее Змеиногорской ЗИФ), расположенного на территории г.Змеиногорска.

Хвостохранилище Змеиногорской ЗИФ - степень изученности соответствует категории P1: руды 352.3 тыс.т, золота 744 кг, серебра 12,8 т, при средней мощности песков 2,7 м, средних содержаниях золота 2,11 г/т, серебра - 36,21 г/т. Прогнозные ресурсы барита по категории P1 составляют - барита 51.36 тыс.т при содержании его 14,58 %.

1. Участниками конкурса могут быть субъекты предпринимательской деятельности независимо от форм собственности, наделенные в соответствии с уставом правом заниматься соответствующим видом деятельности при пользовании недрами, подавшие в установленный срок заявку на участие в конкурсе и оплатившие лицензионный сбор.

2. Лицензионный сбор КПР по Алтайскому краю за участие в конкурсе с учетом стоимости пакета геологической информации -67 297 руб.

3. Лицензионный сбор для компенсации расходов МПР России на подготовку конкурса в размере 15 000 руб.

Порядок проведения конкурса

Для получения права на участие в конкурсе претендент должен в срок до 17.00 по местному времени 10.10.2001 г. подать в комитет природных ресурсов по Алтайскому краю заявку на участие в конкурсе.

Заявка подается в пяти экземплярах, регистрируется и считается принятой после уплаты заявителем лицензионных сборов. Лицензионные сборы перечисляются: на спецсчет ИНН 2225044890, комитет природных ресурсов по Алтайскому краю, р/с 40503810000002000089 в ГРКЦ ГУ ЦБ РФ по Алтайскому краю, г. Барнаул БИК 040173001 ОКПО 10017131 ОКОНХ 97400; МПР России: 123812, Москва, ул. Б.Грузинская, 4/6, ИНН 7710256289, ОКОНХ 97300, ОКПО 00080179, ОПЕРУ-1 при ЦБ РФ БИК 044501002, к/сч нет, в/сч 40503810600002000055.

После регистрации заявки заявителю предоставляется пакет геологической информации по конкурсному объекту.

Затраты, понесенные участниками конкурса, не компенсируются.

На основе представленного пакета геологической информации и условий конкурса претендент разрабатывает технико-экономические предложения по освоению месторождения и представляет конкурсной комиссии до 17 часов местного времени 26.11.2001 г. в пяти экземплярах.

Проведение итогового заседания экспертной комиссии состоится 25 декабря 2001 г.

Место проведения конкурса: **г. Барнаул, ул. Ленина 59.**

Прием заявок на участие в конкурсе (и дополнительная информация о нем) - по адресу:

656099, г. Барнаул, ул.Пролетарская, 61, комитет природных ресурсов по Алтайскому краю. Телефоны (3852) 23-36-59; 23-43-07; факс 8(3852) 35-47-51; 23-36-53.

КРАТКО

«Гермес» все еще не виден

Материал «Где ты, «Гермес»?» («АП» N 210) всколыхнул надежды обманутых вкладчиков. Многие стали обращаться в общественную организацию под названием «Краевой комитет по защите прав вкладчиков и инвесторов». Между тем, как стало известно редакции, сейчас в этой организации «смена караула», у руководства нет единого понимания целей и задач.

Поэтому прежде, чем платить за какие-либо услуги этому комитету, подумайте: в те ли руки? А за справками вкладчики финансовых пирамид могут обратиться в краевое государственное учреждение «Алтайский краевой фонд по защите прав вкладчиков и акционеров» по адресу **пр-т Ленина, дом 8, ком. 2, телефон 23-13-24.**

«Консультант и практик» N 2

Вышел из печати второй номер журнала для руководителя «Консультант и практик».

Открывается он аналитическим обзором кандидата экономических наук Евгения Роговского «Главное в стратегическом планировании -понять и договориться друг с другом». Учитывая важность для края и концептуальных подходов в стратегии развития Сибири и конкретно места края в рамках государственных программ, автор высказывает официальную точку зрения краевой администрации по данной проблеме.

Особенностям инвестиционного процесса в Алтайском крае посвящена статья профессора АГТУ Станислава Васильева и начальника отдела экспертизы и организации инвестиционных проектов Главэкономики края Марины Акуловой.

О проблемах производства на страницах журнала рассуждают практики - директор Института проблем промышленного развития Владимир Бородин и генеральный директор ОАО «БзАТИ» Юрий Шамков, председатель совета директоров ОАО «Барнаульский станкостроительный завод» Вячеслав Горшков и начальник экономического отдела этого же предприятия Людмила Калташова.

Другие темы в номере представлены рубриками «Управление персоналом», «Регулярный менеджмент», «Правовая культура», «Деловая этика».

Экология

ТЕМА ДНЯ

Людмила ЕРМОЛИНА

Топором по сосенкам

В Барнаульском нагорном лесу на улице Ляпидевского недавно вырубили четыре сотки сосновых посадок. Просто хозяин строящегося коттеджа С., врач по профессии, решил, что они мешают лично ему. Стволы сваленных деревьев пошли на обустройство забора.

Обнаружившие это сотрудники Барнаульского лесхоза обследовали место вырубки и выписали нарушителю штраф более 8,5 тысяч рублей. Дело дошло до суда, состоялось несколько его заседаний. Лишь после четвертого заседания С. все же вынужден был уплатить всю сумму. Но он собирается вырубать еще большое количество сосен для того, чтобы провести к дому водопровод и канализацию. В горводоканале ему для этого уже предоставили техусловия.

Кстати, в постановлении администрации города о предоставлении С. земельного участка на улице Ляпидевского есть пункт 2.5, в котором прямо сказано, что он «не должен производить вырубку многолетних насаждений». А пункт 4 предупреждает землепользователя, что «в случае нарушения градостроительной документации при отводе земельного участка, а также интересов смежных землепользователей или самовольного захвата дополнительной площади и несоблюдения пунктов данного постановления землепользователь несет административную ответственность».

Только за последнее время в Барнаульском лесхозе зарегистрировано 15 подобных нарушителей, которые занимались вырубкой участков соснового бора и засорением его промышленными и бытовыми отходами. В суды было направлено 45 протоколов на общую сумму штрафов 150 тысяч рублей. Большая половина из них уже оплачена.

В июне этого года в лесном законодательстве России произошли изменения, ужесточающие наказание за незаконную вырубку лесных насаждений. Если раньше за один кубический метр срубленных деревьев полагался штраф 1950 рублей, то сейчас эта сумма выросла до 10 тысяч. К сожалению, даже такие меры пока не останавливают нарушителей. Значит, как считают специалисты Барнаульского лесхоза, нужно строже относиться к нарушителям и к исполнению нового законодательства, иначе в будущем мы можем лишиться ленточного бора, украшающего город.

ВАМ ОТВЕТЯТ

Час прямого провода

21 сентября 2001 года с 12 до 13 часов Алтайский краевой совет профсоюзов проводит «Час прямого провода».
На ваши вопросы ответят:

Аргучинский Владимир Дмитриевич, председатель крайсовпрофа - **23-13-58.**

Войтенко Иван Михайлович, зам. председателя крайсовпрофа - **23-72-70.**

Меньшиков Виктор Александрович, зав. организационным отделом - **23-97-27.**

Пащенко Зоя Андреевна, зав. отделом социальных отношений и защиты экономических прав трудящихся - **23-96-01.**

Зайцева Светлана Григорьевна, зав. отделом правовой работы - **23-96-88.**

Коршунова Дина Ильинична, главный технический инспектор труда - **23-76-16.**

Шаройкина Татьяна Моисеевна, зав. финансовым отделом - **23-97-46.**

Федосеева Нина Михайловна, зав. отделом учета и управления имуществом - **23-45-89.**

Жданова Людмила Викторовна, зав. отделом по организации санаторно-курортного оздоровления членов профсоюзов - **23-75-90.**

«АП»-ИНФО

Не верю инспектору

«У меня рабочий стаж 31 год, среднегодовая зарплата 360 рублей (период взят за 1988 - 1993 гг.). Поначалу мне начислили минимальную пенсию 538 рублей, а с марта этого года стали выплачивать 600. Я обратилась в управление ПФ, где мне сказали, что для дальнейших добавок к пенсии нужно иметь стаж 40 лет. Но ведь у меня и дети есть. Не понимаю, как же это возможно - до пятидесяти пяти лет вырастить двух детей да еще и отработать 40 лет? Я все годы, пока работала, кормила людей: детей в школе, рабочих в столовой - это очень тяжелый труд. А теперь мне платят минимальную пенсию, справедливо ли это? Таких пенсионеров, как я, кто не верит нашим работникам Пенсионного фонда, очень много».

Л. БОБЕШКО.
с. Н-Тараба, Кытмановский р-н.

- В отделе по работе с обращениями граждан краевого отделения Пенсионного фонда нам ответили, что размер пенсии зависит от двух факторов: стажа и заработной платы, которую ранее получал пенсионер. Причем начисляемая сумма в большей части зависит от второго параметра. Если вы имеете большой стаж, но получали маленькую зарплату, то ваша пенсия будет небольшой. А связавшись по телефону с Кытманово, пояснили, что у Л.Бобешко взята при начислении пенсии (расчет производится согласно закону РФ N 340-1 от 20 ноября 1990 года) пятилетка с 88-го по 93-й год. В этот период фактический среднемесячный заработок (до деноминации) у нее был 511 рублей, после применения поправочных коэффициентов и индексов роста размеров пенсий заработок составил 440 рублей (после деноминации). С учетом 31 года общего трудового стажа размер пенсии составил 290 рублей 65 копеек (т.е. 66 % от заработка 440 рублей). Следовательно, к сумме прибавлена компенсация 369 рублей 35 копеек. Так что сумма пенсии к выплате (с 1 августа 2001 года) на основании действующего законодательства - 660 рублей.

Обогреем улицы зимой?

«Мы живем в селе Подсосново Немецкого района. Сейчас дело идет к отопительному сезону, и у нас ведется замер домов по новой системе - не внутреннюю кубатуру, а с улицы длины и ширины дома. Нам сказали, что это делается потому, что стены прогреваются на 100 процентов. Теперь нам придется платить больше. А за что? Иногда и дома температура оставляет желать лучшего».

Пенсионеры села Подсосново.

- В комитете администрации края по жилищно-коммунальному и газовому хозяйству нам ответили, что замеры в селе Подсосново проводятся правильно, согласно СНиПу - строительным нормам и правилам, установленным Госстроем РФ.

ПАМЯТЬЮ ЖИВЫ

до Колывани

Демидовской дороге

Познакомились, и я протянул секретарю цветной портрет человека с петровскими усами и добавил, что вот, мол, сей муж благовидный находится в розыске. А мы идем по его следам... Возникла пауза - женщины рассматривали портрет мужчины в парике, в парадном камзоле с кружевами и уже начали переглядываться - вроде таких гастролеров в Мысах не появлялось... Пришлось открыть розыгрыш: "Да Демидов это. Акинфий. Мы идем по дороге его посланцев в Колывань. Говорят, есть возле вашего села остатки той давней дороги".

Улыбнулись хозяйки и почти в один голос:

- Про старую дорогу - это к Алексею Петровичу. Малыхин - наш глава. Он вам все покажет.

Алексей Малыхин - глава Калмыцких Мысов - человек молодой, и это сквозит в его веселом голубоглазом взгляде. Бывший моряк - якорь в родном селе бросил лет 15 назад и даже в прямом смысле - у входа в летнюю кухню в его дворе из цветной плиточки выложен якорек. И, похоже, якорь сей утвердился на берегу речки Локтевки прочно. Малыхин - и первая помощь для сельчан в беде, и желанный гость во всех дворах, где мы побывали, и, когда необходимость возникает, Малыхин - санитар, Малыхин - шериф. Было в его непродолжительном главенстве и такое. Но прежде чем мы заговорили о житье-бытье села вообще, перво-наперво Алексей показал нам то место, где Калмыцкие Мысы стояли спервоначалу. И снова, как и в Парфеново, пришлось выехать за окраину села. С возвышения надпойменной террасы Локтевки открылась нам покинутая пустошь с оплывшими границами бывших огородов, с ярко-зелеными крапивными пятнами бывших усадеб. Вот тогда-то и достала Светлана Матушина из своей папки цветную копию карты 1753 года - хорошо сотрудник музея истории дорог Алтая перелопатил картографический фонд архива. И только взглянув на чертеж, где рядом с устьем реки Локтевки было обозначено поселение, Малыхин воскликнул:

- Да это же и есть наши первоначальные Мысы! Смотри - мост обозначен. Точно там же, где я уже три года назад видел остатки свай! Светлана Юрьевна! Подарите копию... И школе, да и всей деревне - документ в подарок! Мы по этому чертежу - лет на пятнадцать-двадцать старше, чем до сих пор считали.

Подарила Алексею Малыхину исследовательница дорог желанную копию, а он в долгу не остался и вывез нас на южную окраину села - на Елбан. К самой стрелке двух сливающихся дорог. И одна из них - та, что западнее пошла, ближе к полю - и была той самой искомой дорогой, которую от первопромышленников унаследовали змеиногорские рудовозы. Малыхин вывез нас километров за пять от села - там широкая и углубленная колея читалась в рельефе четко. Она лежит вся затравенелая, покрытая уже и чабрецом, и кое-где татарником и бессмертником, обрамленная справа краем пшеничного поля и слева светло-зеленой пепелесой ковыльной бровкой. По ней давно даже телеги не ходят.

И кто-то из наших ребят спросил:

- Почему же дорога желобом? Обычно дорогу старались подсыпать, поднять... А Малыхин ответил:

- Все дело в извозе. Путь-то для рудовозов был в основном санный. В таком дорожном корытце снег быстрее ляжет, чем на выпуклой... И по весне, когда обочины уже протаяли, в ложбине накатанный наст дольше продержится. Вот и получили рудовозы на свой путь к Барнаульскому заводу три-четыре недели дополнительных.

...Удивительный вид открывается с Елбана под Калмыцкими Мысами.

Мы провели там два прекрасных рабочих дня. Алексей Бирюков со своими студентами успел обойти в селе всех старожилов, а мы со Светланой Матушиной подбили итоги восьмидневного пути, привели в порядок дорожные записи. Багаж вещевой был невелик, но в нем была и подкова, помнившая Паршинскую дорогу, и была пара тележных колес, пусть и полувековой давности, но катившихся наверняка по той самой рудовозной дороге, что тянется от Калмыцких Мысов до шоссе Поспелиха - Курья, по той самой, старше которой мы не встретили на всем пути - от Касмалы до Колывани.

...Накануне отъезда из Мысов вышел я еще раз на Елбан. Еще раз вспомнил о том, что здесь тридцать лет назад по берегу Локтевки проходил мой геологический маршрут. Тогда я не думал о первых дорогах. Да и о многом, что меня тревожит сейчас, тогда не думалось. Кажется, тогда не трепалось еще понятие "малая родина". И вот я смотрю с ковыльного Елбана на дальнее острие сопки Вострушки и знаю - там, рядом с Вострушкой, Чарыш-красавец вырывается из последних каменистых берегов на степное раздолье, вон ушла, змеясь к югу, заросшая тальником долина теплой Локтевки. Там, в горах, где она берет начало, стоит пирамидка-память о первостроителях медеплавильных колыванских печей. Смотрю в степь, на хлебную державность ее, на горы, памятую об их еще невзятой щедрости и думаю - какой же ум исхитрился, придумал и ввел в речевую повседневность (и ведь клюнули! Повторяем!) понятие "малая родина"? Да нет у меня и не может быть малой родины! У меня есть только вот такая большая и просторная Родина, какая лежит предо мной сейчас, перепоясанная как вечный путник древней дорогой, лежит величаво - волнистая, в полном торжестве созревшего лета.

P.S. ***На исходе девятого дня экспедиции, уже в Колывани, помня о наших беседах с Малыхиным, все участники экспедиции сошлись на том, что уцелевший участок старой дороги от Калмыцких Мысов до Новофирсова нужно уберечь и объявить его памятником дорожного искусства. И это в силах районного Совета. На Алтае подобных объектов пока не выявлено. И в этом сбережении дорожной колеи будет воздаяние тем, кто, начиная с 1718 г. - т.е. со Степана Костылева, - вел за собой на Алтай русскую промышленную цивилизацию.***

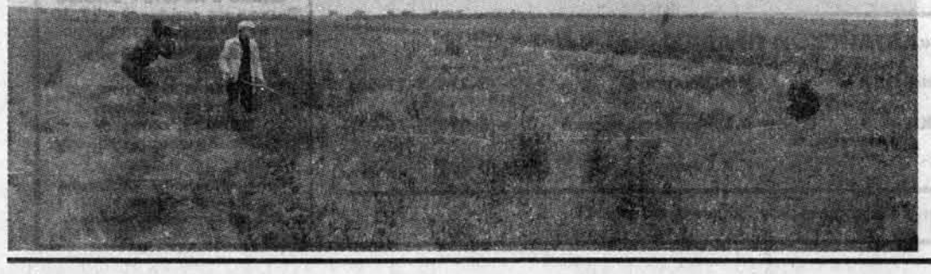

Пенсии

АКТУАЛЬНО

Ваш лицевой счет

В прессе уже не раз звучало новое словосочетание -персонифицированный учет. Многие читатели знают, что этот термин исходит из Федерального закона N 27-ФЗ «Об индивидуальном (персонифицированном) учете в системе государственного пенсионного страхования», реализация которого на территории края идет уже пятый год.

Главная цель закона - провести регистрацию всего работающего и неработающего населения края, выдать страховые свидетельства государственного пенсионного страхования, открыть лицевые счета и сформировать базу данных по стажу и заработной плате на каждого застрахованного гражданина. Конечная цель акции -переход на новый порядок назначения государственных пенсий на основании данных персонифицированного учета, то есть тех самых сведений, которые были заложены на лицевые счета.

Подготовка к переходу на новый порядок назначения государственных пенсий отделением ПФР-ЕПС по Алтайскому краю была организована в режиме пилотного проекта в октябре 2000 года на базе двух управлений ПФР - Октябрьского района г.Барнаула и Павловского района. В помощь работникам, осуществлявшим «перестройку», были разработаны необходимые нормативные и методические документы как для управлений ПФР, так и для работодателей, определена технология документооборота между подразделениями отделения ПФР и работодателями, организована учеба - на целевых семинарах со специалистами кадровых служб и бухгалтерий предприятий и организаций.

Проведенный эксперимент показал ряд преимуществ нового порядка назначения пенсий, и прежде всего - их обоснованность. Судите сами. Из всего количества назначенных на основании сведений персонифицированного учета пенсий за время проведения эксперимента 32 процента документов, представленных работодателями для назначения пенсий, не соответствовали той информации, которая ранее ими же была передана в Пенсионный фонд и занесена на лицевые счета. Расхождения были как в большую, так и в меньшую стороны. После корректировки сведений пенсии были назначены правильно.

Второе преимущество нового порядка - пенсионеру не надо тратить время и силы на поиски подтверждающих документов, если он работал на разных предприятиях или по совместительству. Система персонифицированного учета устроена таким образом, что, где бы человек ни работал, куда бы он ни переезжал в течение своей трудовой деятельности, вся информация о стаже и заработке накапливается на его лицевом счете и при наступлении страхового случая используется для назначения пенсии.

В-третьих, работодатели стали чаще задумываться над тем, чтобы своевременно перечислить налог (взнос) в Пенсионный фонд, чтобы избежать судебных издержек в случае отказа в назначении пенсии их работнику из-за отсутствия на его лицевом счете необходимых сведений.

Эксперимент и те преимущества, которые он дает, позволили в этом году до первого сентября перевести на новый порядок назначения пенсий еще 23 управления ПФР, а до первого ноября текущего года - такая поставлена задача - должны перейти уже все управления ПФР в крае.

А.ХОМУТОВ,
начальник отдела персонифицированного учета отделения ПФР-ЕПС по Алтайскому краю.

КРИМИНАЛ

Валерий ЗИЯСТИНОВ,
помощник прокурора края

Белый халат как средство прикрытия

Ущерб на сумму более 100 тысяч рублей был причинен жительнице Барнаула, ставшей жертвой разбойного нападения 40-летнего Михаила Колесникова.

Как сообщила старший прокурор кассационного отдела прокуратуры края Ксения Басаргина, ранее неоднократно судимый Михаил Колесников узнал от знакомой, что в одном из домов на улице Крупской проживает ее состоятельная родственница.

Взяв на подмогу двух приятелей, Михаил надел на себя белый халат, засунул в карман фонендоскоп и позвонил в нужную ему дверь.

Хозяйка квартиры открыла человеку, представившемуся врачом районной больницы, и тут же получила в лицо сильный удар кулаком. Очнувшись, женщина почувствовала возле щеки лезвие ножа и услышала голос мужчины, требовавшего вести себя тихо.

Двое приятелей Михаила Колесникова, до сего времени прятавшиеся на лестничной площадке, уже связывали «пациентке» руки за спиной. Сам Колесников заматывал шарф на рту женщины. Попытка освободиться от пут стоила женщине еще одного удара рукояткой ножа в лоб, от которого разбились очки.

Подавив сопротивление жертвы, преступники взяли из квартиры три дубленки, кожаное пальто, меховые изделия, ювелирные украшения, деньги.

Учитывая все «заслуги», в том числе и предыдущий приговор, по которому Колесников был осужден на 18 лет за совершение разбойного нападения, в ходе которого он со своей подругой насмерть запинал мужчину, суд назначил ему окончательное наказание в виде 20 лет лишения свободы в колонии особого режима.

Ночь, улица, фонарь...

«Из-за грядущей переписи населения с нас, жителей частного сектора п.Кирова, строго стали спрашивать за то, чтобы над табличкой с номером дома горела лампочка. Так мой сосед чуть не прожектор укрепил. Я пожилой человек, меня и так бессонница мучает, а здесь еще постоянный свет в окно. Раньше, я помню, лампочки позволяли вкручивать не более 40 Вт. А сейчас?»

(Телефонный звонок).
г. Барнаул.

- В проектном отделе горэлектросети нам ответили, что на самом деле лампочка должна быть НЕ МЕНЕЕ 40 Вт, а на большую мощность ограничения нет, тем более что платит за электроэнергию сам хозяин такого «прожектора».

Подготовила Яна ПРОЗОРОВА.

Олег МИКУРОВ,
Андрей КАСПРИШИН (фото)

След на земле — ФОТОРЕПОРТАЖ

Военные краски Валентина Лисицына

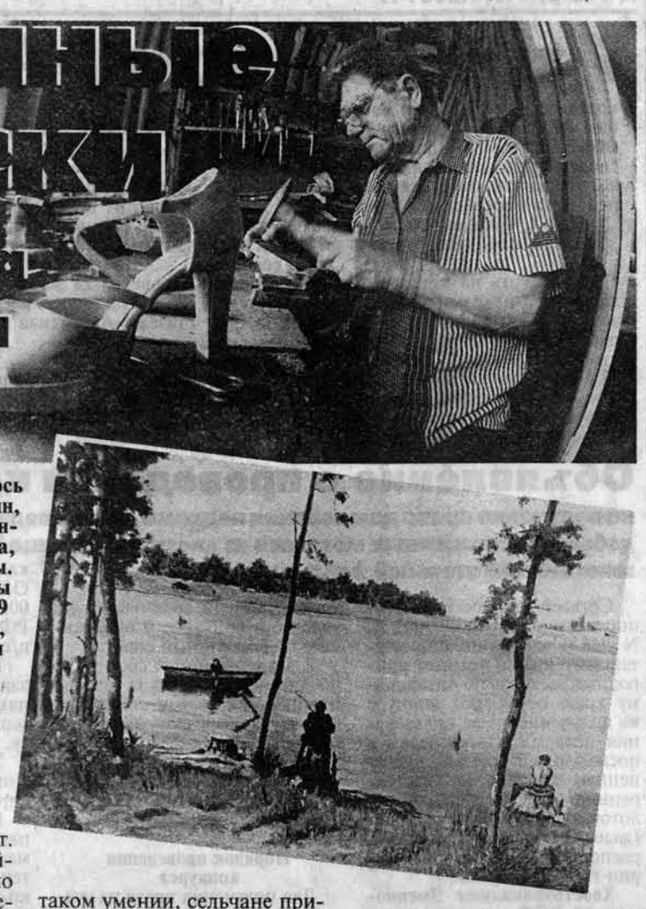

- Я своим делом занимаюсь давно, - Валентин Лисицын, художник из поселка Целинный Ключевского района, показывает нам свои работы. - Сохранились мои картины и репродукции еще с 1949 года. А увлекся еще раньше, в войну, когда работал киномехаником в авиационной части, базировавшейся в Славгороде. Хотя, конечно, домашняя коллекция далеко не полная: детям и внукам много раздарил.

На пленэре он не работает. Все больше рисует свои пейзажи по фотографиям или по памяти. Благо в советские времена довелось объехать на своей «Волге» почти полстраны. Впрочем, автомобиль 1959 года выпуска и сегодня на ходу - на зависть многим современным отечественным моделям. Выставлялись картины Лисицына и в Барнауле, даже как-то один раз телевидение показывало его «Глухарей в бору». Но, как это часто в жизни бывает, дарование не приходит к человеку одно. Может Валентин Семенович запросто и обувь починить, и паять-лудить умеет. Зная о таком умении, сельчане приходят к мастеру со своими бедами-проблемами.

- Мне людей жалко, - говорит семидесятитрехлетний умелец. - Вы посмотрите, как сегодня безобразно стали обувь делать? Не успевает человек в обнове до дома дойти, как уже ботинки или туфли «каши просят». Разве ж это дело? Ну, вот и взялся ремонтировать почти что за символическое вознаграждение.

Творит свои полотна художник зимой - летом ведь и других забот по домашнему хозяйству предостаточно. Да и рисование - занятие по нынешним меркам не из дешевых. Одни краски сколько стоят. Впрочем, у мастера сохранились запасы еще с прошлых времен. Есть даже тюбики, выпущенные еще в 1944 году. Иногда приходится колдовать над «военными» красками, возвращая им былую сочность и яркость. Наверно, поэтому и картины у Валентина Лисицына получаются солнечные, радостные, жизнеутверждающие.

Александр БОТЬЕВ

Футбол — СТАДИОН

Армейцы выходят на «Уралмаш»

Четыре тура остаются до финиша первенства России в зоне «Восток» второго дивизиона. А победитель уже известен. Им стал хабаровский «СКА-Энергия» (президент клуба Виктор Озеров, главный тренер Олег Смолянинов), в очередном матче на своем поле без видимых усилий одолевший аутсайдера первенства прокопьевский «Шахтер» - 1:0.

По ходу игры чувствовалось, что хабаровчане берегли силы для переходных встреч с победителем зоны «Урал» екатеринбургским «Уралмашем». Кто победит в этом противостоянии, тот и получит право с будущего сезона выступить в первом дивизионе футбольного хозяйства страны.

В Омске поддержать «Иртыш» с приезжими футболистами из Барнаула пришли полторы тысячи зрителей. Игра выдалась упорной. Уже в первом тайме лучший бомбардир омичей Марат Мулашев распечатал динамовские ворота - 1:0. А в начале второй половины встречи барнаулец Дмитрий Скоркин сравнял результат - 1:1. Однако хозяева с большим усердием боролись за победу, и на 85-й минуте игрового времени все тот же неудержимый Марат Мулашев добился желаемого результата - 2:1.

Другие результаты прошедшего тура: «Селенга» (Улан-Удэ) - «Сибиряк» (Братск) - 1:1, «Звезда» (Иркутск) - «Чкаловец-Олимпик» (Новосибирск) - 0:2, «Амур-Энергия» (Благовещенск) - «Кузбасс-Динамо» (Кемерово) - 2:0, «Океан» (Находка) - «Чкаловец-1936» (Новосибирск) - 0:2, «Тюмень» (Тюмень) - «Металлург-Запсиб» (Новокузнецк) - 2:0.

Список бомбардиров с 14 забитыми голами возглавляет хабаровский армеец Сергей Рыжих. По 11 раз огорчали вратарей соперников Игорь Ефремов («Кузбасс-Динамо»), Олег Лидрик («Чкаловец-1936») и Марат Мулашев («Иртыш»), по 10 - Андрей Дементьев («Кузбасс-Динамо») и Владислав Кравчук («Динамо»).

ПОЛОЖЕНИЕ КОМАНД

	И	В	Н	П	Р/М	О
1. «СКА-Энергия»	25	19	3	3	51-13	60
2. «Металлург-Запсиб»	25	13	8	4	34-17	47
3. «Тюмень»	24	14	3	7	40-23	45
4. «Кузбасс-Динамо»	24	13	6	5	36-17	45
5. «Чкаловец-1936»	24	11	9	4	31-16	42
6. «Иртыш»	24	10	7	7	23-16	37
7. «Сибиряк»	24	10	6	8	22-23	36
8. «Луч»	25	9	8	8	30-24	35
9. «Океан»	25	9	5	11	27-38	32
10. «Чкаловец-Олимпик»	24	9	3	12	28-36	30
11. «Динамо»	24	8	2	15	30-36	26
12. «Селенга»	25	7	5	13	20-39	26
13. «Амур-Энергия»	25	5	9	11	26-36	24
14. «Звезда»	25	7	2	16	19-39	23
15. «Шахтер»	24	1	2	21	13-57	5

КРАТКО

Спецы по свету

Барнаульская горэлектросеть провела профессиональный конкурс «Лучшие электромонтеры, лучшие бригады электросети», который был приурочен к 40-летию предприятия.

В конкурсе приняли участие бригады электромонтеров сетевых районов, ремонтно-строительного управления, оперативно-диспетчерской службы и электротехнической лаборатории. Они соревновались на учебно-тренировочном полигоне, показывали свои знания правил техники безопасности и оказания первой помощи пострадавшим от электрического тока.

В командном зачете больше всего очков набрала команда второго сетевого района. В личном первенстве электромонтеров первые места в своих категориях заняли Вячеслав Сульдин (второй сетевой район), Владимир Бажин (диспетчерская служба) и Анатолий Сухачев (третий сетевой район).

Вадим КУЛЕШОВ.

Виталий МАРЧУК

Суд да дело — АЗБУКА ПОТРЕБИТЕЛЯ

Как нас «обувают»

29 октября 2000 года Татьяна Верхоланцева купила в барнаульском магазине «Март» зимние сапоги, еще не зная, что в этих сапогах она вступит на тернистую тропу защиты собственного достоинства и прав потребителя.

Но надо сразу отметить, далеко бы она в этих сапогах не ушла - уже через несколько дней Татьяна обнаружила, что они промокают напрочь, впитывая даже совершенно сухой снег. Ноги были постоянно мокрыми. С этим открытием она и пришла в магазин, где продавец ей посочувствовала и сообщила, что где-то что-то отклеилось, такое, мол, бывает. И предложила отремонтировать сапоги за счет магазина. Татьяна отказалась и потребовала вернуть ей деньги за некачественную обувь - 1850 рублей. Заметим сразу, что «Закон о защите прав потребителя» такую возможность предусматривает. Но в магазине к этому отнеслись крайне неодобрительно. Частный предприниматель Стребкова, которой принадлежит обувь, сначала уклонялась от встреч с покупательницей, а потом под различными предлогами отвергала ее требования. Сапоги, которые Верхоланцева с соответствующим заявлением оставила в магазине, были без ее ведома отправлены на экспертизу, результаты которой не удовлетворили Верхоланцеву. Она предложила Стребковой послать их на независимую экспертизу в Торгово-промышленную палату. Предложение было отвергнуто.

Можно было бы еще рассказать о том, «как» разговаривала предприниматель с покупательницей, сколько раз назначала встречу и не являлась на нее, но это уже будет лирика. Мы же по сути.

15 декабря Татьяна была вынуждена обратиться в суд. Была проведена экспертиза сапог специалистами Торгово-промышленной палаты, которые подтвердили претензии покупательницы к их качеству.

И 26 февраля состоялось решение суда, в котором записано: «взыскать в пользу Верхоланцевой стоимость сапог (1850 рублей)... моральный вред (400 рублей)... неустойку (1628 рублей)...судебные расходы (302 рубля 40 копеек)... всего 4180 рублей 40 копеек.»

Правда, как говорит сама истица, она не ожидала, что исполнение решения суда состоится так быстро. Исполнительный лист поступил в подразделение судебных приставов Барнаула по работе с должниками-физическими лицами к судебному приставу-исполнителю Алексею Сажиенко. На требования судебного пристава-исполнителя Стребкова отреагировала примерно так же, как на покупателей - она не явилась ни по первой повестке, ни по второй. И лишь предупреждение об уголовной ответственности за уклонение от исполнения решения суда привело к желаемому результату: 6 июня 2001 года Стребкова внесла в счет погашения долга 2 тысячи рублей. Чуть позже - еще 2 тысячи 100 рублей.

А 23 июля был составлен акт описи и ареста имущества Стребковой - сапог, кроссовок, туфель - на общую сумму 5800 рублей. Дело в том, что у Алексея Сажиенко к этому времени подобрались еще семь исполнительных производств по взысканию с той же предпринимательницы в пользу других покупателей и государства. Общая сумма долга предпринимательницы разным покупателям, а также по госпошлине и платежам в местный бюджет составила 10 тысяч 624 рубля. Обувь была изъята и передана на реализацию. Так что заигрывание с законом обошлось госпоже Стребковой в заметную сумму. Кстати, независимая консалтинговая организация оценила арестованную обувь в 4060 рублей, так что опись имущества Стребковой еще продолжится.

Клещевой энцефалит — ВНИМАНИЕ

Защитите себя и своих близких!

Когда вы идете в лес или в парк, то зачастую не подозреваете, что идете навстречу серьезной опасности. Она может притаиться за каждым листочком или травинкой, ее могут принести в ваш дом собака или кошка, любимый человек с букетом полевых цветов и даже ребенок в корзинке для грибов. Имя этой опасности -энцефалитный клещ. Его не заметишь, пока не заболеешь, или не найдешь в результате тщательнейшего осмотра. Укус его безболезнен, потому и обнаружить его трудно. Особенно активен и опасен клещ в весенне-летний период, но бороться с ним можно и нужно начинать уже сейчас - осенью, когда кажется, что до лета еще ой как далеко. Недаром гласит народная мудрость: «Готовь сани летом, а телегу - зимой».

Необходимо отметить, что число заболевших в последнее время неуклонно растет, составляя десятки тысяч ежегодно. Три четверти из них - это горожане, заразившиеся в парках, пригородных лесах или на садовых участках.

Что же это за страшная болезнь - клещевой энцефалит, от которой не застрахован никто?

Переносчиками являются клещи, распространенные почти во всех странах Европы, на европейской части России, на Урале, в Сибири и на Дальнем Востоке. Заражение человека происходит чаще всего при укусе или при раздавливании клеща, но можно заразиться и выпив сырое козье или коровье молоко.

Инкубационный период длится полторы-две недели, после чего заболевание развивается стремительно. Вирус поражает мягкую мозговую оболочку, кору головного мозга, спинной мозг. Начинаются судороги, паралич, упорные головные боли, рвота и потеря сознания вплоть до коматозного состояния. Или наоборот -человек возбуждается до такой степени, что теряет ориентацию во времени и пространстве. Позже могут отмечаться нарушения сердечно-сосудистой, пищеварительной системы, увеличение селезенки и печени. Все это - на фоне сорокаградусной температуры.

Тяжесть заболевания зависит от возраста, и тяжелее всего переносят энцефалит дети и старики. Вероятность поражения головного мозга резко возрастает после 40 лет. Осложнения после болезни отмечаются у большинства переболевших. Смертность колеблется в пределах 2 процентов при европейской и до 20 процентов при самой тяжелой - дальневосточной форме энцефалита.

Есть старая истина: болезнь легче предотвратить, чем лечить. Защитить же себя от этой напасти может каждый. Этот испытанный и эффективный способ - вакцинация. Среди имеющихся в мире вакцин самая эффективная - вакцина ФСМЕ-ИММУН Инжект, которая производится компанией «Бакстер» на суперсовременном заводе в Австрии. Успешный опыт ее применения в Европе составляет более 20 лет, а в России - 8 лет.

Эта вакцина не содержит консервантов, практически не имеет побочных эффектов и возрастных ограничений: прививать можно хоть грудных детей. Она эффективна против всех штаммов вируса клещевого энцефалита, распространенных как в Европе, так и в Азии. После проведения прививки по определенной схеме у вас будет почти 100% гарантии того, что вы не заболеете как минимум в течение 3 лет. После этого достаточно лишь одной прививки через каждые три года. Это - чрезвычайно высокий показатель. Вакцина поставляется готовой к применению в стерильном одноразовом шприце, снабженном тончайшей иглой. Поэтому укол -не больнее укуса комара.

Компания «Бакстер» разработала ряд мер, позволяющих сделать эту высококачественную вакцину собственного производства доступной для всех россиян. Первый шаг - радикальное осеннее снижение цены на вакцину. Специальная цена - только до конца ноября. Учтите, что, помимо спасенного здоровья, затраты на вакцинацию в десятки раз меньше затрат на лечение.

Если вы сделаете себе и своим близким прививку сейчас, то весной, когда на прогретые солнышком участки земли выползут первые клещи, вам и вашим родным они уже будут не страшны. Вы сможете гулять по лесу, отдыхать в садах и парках, работать в огороде, рыбачить, собирать грибы и ягоды, не опасаясь этой страшной болезни - клещевого энцефалита.

Прививку от клещевого энцефалита можно сделать по адресу: ООО «АСКО-МЕД-ПЛЮС», ул. Молодежная, д.3, тел. 24-24-04.

Регистрационное удостоверение П N 012995/01-2001 выдано Министерством здравоохранения РФ от 25.05.2001.

Товар сертифицирован.

Реклама "АП" Короленко, 105 5 этаж — АЛТАЙ ИНФОРМ ПРЕСС — Реклама "АП" тел. 23-34-78 факс 23-44-30

ПРОДАЕМ: муку, крупы, сахар, соль, рис, фасоль. Широкий ассортимент, низкие цены. **Адрес: ул.Промышленная, 104-8 (р-н элеватора). Тел.: 23-05-01, 23-69-41, 23-69-91, 24-54-75.**

ООО "Панголина+" **ПОЛОТНО НЕТКАНОЕ** (для мытья полов, протирки оборудования, утеплитель), 100%-ный хлопок. Плотность 150-200 г/м². Ширина 160 см. Пр-во Узбекистан. Система скидок. г.Барнаул, ул. Гоголя, 42, каб. 24 тел/факс: (385-2) 23-65-56, телефон: 35-31-08

Вниманию владельцев автотранспорта! В связи со снижением несущей способности дорожных покрытий в период осенней распутицы и для сохранения дорог от разрушения внесено ограничение движения по городу грузового автотранспорта полной массой более 3,5 тонны с 1.09. по 1.11 2001 года. *На этот период запрещается проезд тракторов всех марок.* **Выдача пропусков для движения по городу грузового автотранспорта производится по адресу: г.Барнаул, ул.Короленко, 63, тел.: 23-08-95, 23-53-18.**

САДОВОДСТВО ПРОДАЕТ НОВЫЙ НАСОС ЭЦВ-8-25-150 (16 КВТ), НИЖЕ ЗАВОДСКОЙ СТОИМОСТИ. ВОЗМОЖНА ДОСТАВКА. **ОБРАЩАТЬСЯ: ПЕЙДЖЕР 5023 (067, 367777).**

РЕАЛИЗУЕМ УГОЛЬ МАРКИ «ДР», «ССР». РАЗЛИЧНЫЕ ФОРМЫ РАСЧЕТА. ТЕЛ./ФАКС (385-2) 41-77-00.

КУПЛЮ АКЦИИ ЭЛЕВАТОРОВ, ХПП, КОМБИКОРМОВЫХ ЗАВОДОВ, «АЛТАЙАГРОСНАБА». ТЕЛ. (3843) 42-41-67.

ИЩЕМ ПАРТНЕРОВ по поставкам масляного подсолнечника **ПРОДАДИМ УСТАНОВКУ** для фильтрации растительных масел - 1500 л/смена г.Томск, тел. (3822) 23-35-46

ПРОДАЮ цепи для привязи крупного рогатого скота. **Тел. 26-42-24.**

●Продаю дачу в Березовке (16 соток). **Тел.** 44-14-05.

ПРОДАЮ лист биметаллический толщиной 8 мм для емкостей (нержавейка, сталь 3). На постоянную и временную работу ТРЕБУЮТСЯ РАБОЧИЕ-СТРОИТЕЛИ. **Тел.: 26-78-27 (с 8 до 17), 34-14-92 (с 20 до 21).**

●ДГКУП «Спутник-2» находится в процессе ликвидации. Претензии принимаются по адресу: пр. Космонавтов, 57 в течение двух месяцев с момента опубликования объявления.

ООО «ВЛ» ликвидируется с 1.10.2001 г.

ПРОДАЕМ: К-700А, Т-4, МТЗ, КСК-100. **Тел.: 34-64-39, 34-65-08.**

ПРОДАЕМ свекольную технику. Бартер. Урожай. **Тел.: 34-64-39, 34-65-08.**

КУПЛЮ мед оптом (27 руб./кг). **Тел. 26-68-26.**

УГОЛЬ. ВАГОННЫЕ ПОСТАВКИ. НИЗКИЕ ЦЕНЫ. ТЕЛ. (3852) 36-39-90.

КАССОВАЯ ЛЕНТА, БУМАГА от завода-изготовителя. **Тел.: 23-40-98, факс 30-32-19 (офис); 35-39-58 (магазин, ул.Короленко, 118, к. 8).**

ЩЕТКИ ДЛЯ МЕЛЬНИЦ, ЗЕРНООЧИСТКИ (ФАНЕРНЫЕ). Тел. 38-80-87.

Впервые в Алтайском крае! Государственная образовательная программа «Мастер делового администрирования» **(«Master of Business Administration, MBA»).** Уникальный международно признанный государственный диплом о дополнительном (к высшему) образовании с присвоением квалификации **«Менеджер высшей квалификации».** Обучение осуществляет РЦПК АлтГТУ им. И.И. Ползунова. **Тел.: (3852) 36-84-84, 24-23-78.** Лиц. N 24Г-0608 от 1.04.99 г.

АгроЦентр Официальный представитель АЛТАЙДИЗЕЛЬ *Запчасти к тракторам, комбайнам, сенокосилкам. Ремни, сегменты, подшипники, солидол, фильтры, РВД и другое.* Адрес: г. Барнаул, ул.Попова, 200 Тел. (385-2) 38-80-87 Лиц.№ Г04220 от 20.09.2000г. адм. г.Барнаула. 1121

ПРОИЗВОДСТВО МОНТАЖ СЕРВИСНОЕ ОБСЛУЖИВАНИЕ ВОДОНАГРЕВАТЕЛЬНЫХ КОТЛОВ МАЛОЙ МОЩНОСТИ (385-2) 36-48-40 36-48-44

Автоцентр ДТА-СЕРВИС ПРОВЕРКА, РЕГУЛИРОВКА, текущий и капитальный РЕМОНТ ТНВД, форсунок и других узлов дизельной топливной аппаратуры автомобилей и тракторов всех модификаций. Пр. Космонавтов, 71, т.51-53-54.

ООО "РИАТ-АЛТАЙ" РЕАЛИЗУЕТ: **КАМАЗы 55102** (сельскохозяйственные) **ПРИЦЕПЫ** - НОВЫЕ и ВОССТАНОВЛЕННЫЕ в наличии и под заказ **ДВИГАТЕЛИ** КАМАЗ, ЯМЗ. ВОЗМОЖНА ОТСРОЧКА ОПЛАТЫ г. Барнаул, ул. Северо-Западная, 7А, тел.: 36-15-73.

АлтайАгроКонтракт **ПОКУПАЕТ ПШЕНИЦУ** 3 класса т. 32-84-53

ПРЕДЛАГАЕМ **КИРПИЧ** ОГНЕУПОРНЫЙ ШБ-5 КРАСНЫЙ М-125, М-150, М-175 тел. (3852) 777-566

ЗАКУПАЕТ В ПЕРЕРАБОТКУ АЛЕЙСКЗЕРНОПРОДУКТ ОТКРЫТОЕ АКЦИОНЕРНОЕ ОБЩЕСТВО У ХОЗЯЙСТВ И НАСЕЛЕНИЯ ПРИНИМАЕТ ДОРОГО **ПОДСОЛНЕЧНИК ПШЕНИЦУ 3 класса РОЖЬ, ЯЧМЕНЬ** Оплата в день сдачи предоплата. Предоставляем транспорт для вывоза. тел.:(253)21-6-82, 21-9-70, 21-8-81.

Официальный дилер ОАО Мотордеталь г.Кострома "СИБЭНЕРГОПРОМ" предлагает **Поршнекомплекты:** А-01, ЯМЗ-236, СМД-20, 31, 60, Д-37, КАМАЗ, ГАЗ, УАЗ. БЕНЗИН: А 92, А 80; ДИЗТОПЛИВО: ЛЕТНЕЕ И ЗИМНЕЕ, ПЕЧНОЕ, ТЕХНОЛОГИЧЕСКОЕ; МАЗУТ, СОЛИДОЛ. ШИНЫ. Запасные части к тракторам: Т-4ДТ-75, МТЗ, ЮМЗ, ЯМЗ. Запасные части к комбайнам и почвообрабатывающей технике. **АККУМУЛЯТОРЫ** Пр.Красноармейский,81. Тел.в Барнауле:(3852) 26-94-22, 26-94-04

ЗАО "СОЮЗМУКА" победитель конкурса "ЛУЧШИЙ АЛТАЙСКИЙ ТОВАР 2000" *Принимает* в переработку и закупает **ПШЕНИЦУ** 3 класса оплата в день сдачи зерна. г. Барнаул, ул. Звездная, 15 тел. (385-2) 38-52-17, 38-52-52, тлфакс 38-52-16 Лицензия № Г- 701925 от 03.10.00

ВСЯ ПРОДУКЦИЯ СЕРТИФИЦИРОВАНА

ПРОДАЮ трактор К-701, 1992 г. вып., или меняю на с/х продукты. **Тел. в Заринске: (295) 3-11-19.**

ПРОДАЮ новые прицепы МАЗ и ЗИЛ или меняю на с/х продукты. **Тел.: 23-69-91, 23-25-35 (с 18).**

В дни большого горя - смерти Кочетова Александра Васильевича - многие друзья и знакомые оказали нашей семье внимание и заботу. Благодарим всех за высказанные слова соболезнования.

Жена, дочь, родные и близкие покойного.

Благодарим администрацию Центрального района г.Барнаула за помощь в организации похорон Кочетова Александра Васильевича, бывшего председателя Совета народных депутатов Центрального района. Особое спасибо Лидии Васильевне Полухиной, секретарю администрации.

Жена, дочь, сестра, родные и близкие покойного.

Союз промышленников Алтайского края выражает соболезнование генеральному директору ОАО «БСЗ» Яшкину Виктору Алексеевичу в связи со смертью его отца

Алексея Осиповича.

Коллектив Барнаульского филиала ОАО «ГипродорНИИ» выражает глубокое соболезнование родным и близким

КЛИМЕНКО Геннадия Викторовича,

начальника отдела, главного инженера проектов, в связи с его трагической гибелью.

ГУП «Алтайавтодор» скорбит по поводу трагической гибели главного инженера проектов БФ ОАО «ГипродорНИИ», бывшего работника «Алтайавтодора»

КЛИМЕНКО Геннадия Викторовича.

Все, кто знал, будут помнить его как верного друга, надежного товарища по работе. «Алтайавтодор» выражает искреннее соболезнование родным и близким покойного.

краевая массовая газета АЛТАЙСКАЯ правда

УЧРЕДИТЕЛИ: краевой Совет народных депутатов, администрация Алтайского края и трудовой коллектив редакции

Главный редактор О.Н.ШЕВЧУК.

Редакционная коллегия: А.С.АСТАПОВ, В.В.ДВОРЯНКИН, А.С.ГЕРАСИМОВ (зам. главного редактора), Е.Н.ЖУКОВА (ответственный секретарь), И.Г.СЕМЫКИН, В.А.СИНОЛИЦ (первый зам. главного редактора).

АДРЕС РЕДАКЦИИ: 656043, г.Барнаул, ул.Короленко, 105. Телефон для справок по редакции: 26-89-33. Телефон по рекламе: 23-34-78. E-mail: mail@ap.altai.ru Адрес в Интернете: www.ap.altairegion.ru Наш расчетный счет: Алтайский банк Сбербанка РФ. г. Барнаул, р/с 40602810202020000209, к/с 30101810200000000604, БИК 040173604 ИНН 2225003653 ОКПО 05905993, ОКОНХ 87100

Редакция может публиковать статьи в порядке обсуждения, не разделяя точку зрения автора. За содержание рекламных материалов ответственность несут рекламодатели. Авторы опубликованных материалов несут полную ответственность за точность приведенных фактов, цитат, экономико-статистических данных, собственных имен, географических названий и прочих сведений. Письма, рукописи, фотоснимки, рисунки не рецензируются и не возвращаются. Материалы, помеченные значком ☑, публикуются на правах рекламы.

ТЕЛЕФОНЫ СОБСТВЕННЫХ КОРРЕСПОНДЕНТОВ «АЛТАЙСКОЙ ПРАВДЫ»

БИЙСК -	Е.О. Жукова	- (8-24) 22-51-13;	КАМЕНЬ-НА-ОБИ -	И.Н.Микуров	- (8-214) 2-17-58;
РУБЦОВСК -	Л.Н.Стрижкин	- (8-257) 4-64-48;	ТАЛЬМЕНКА -	Б.К.Рождественский	- (8-291) 2-76-93;
ПОСПЕЛИХА -	Ю.С.Савельев	- (8-256) 22-2-92;	ЯРОВОЕ -	К.К.Сомов	- (8-268) 4-32-55.
КУЛУНДА -	Н.И.Гуртенко	- (8-266) 22-4-63;			

Газета зарегистрирована Западно-Сибирским региональным управлением Комитета РФ по печати. Регистрационное свидетельство №41

НАБОР, ВЕРСТКА, ФОТОВЫВОД В КОМПЬЮТЕРНО-ИЗДАТЕЛЬСКОМ ЦЕНТРЕ РЕДАКЦИИ

Сдано в печать - в 15.00 Выход по графику - 17.30. Индекс 50300. ТИРАЖ 84.084 экз.

Газета выходит во вторник, среду, четверг, пятницу (тройной номер), субботу.

Отпечатана в ГИПП«Алтай» на бумаге АО «Соликамскбумпром».