Центральная городская библиотека им. В.М. Шукшина

краевая массовая газета

АЛТАЙСКАЯ правда

Газета выходит с 12 августа 1917 года

№ 218 (23780) ЧЕТВЕРГ, 23 АВГУСТА 2001 г. Цена в розницу - договорная

Олег МИКУРОВ, Андрей КАСПРИШИН (фото) — *Поздравляем*

С новой школой!

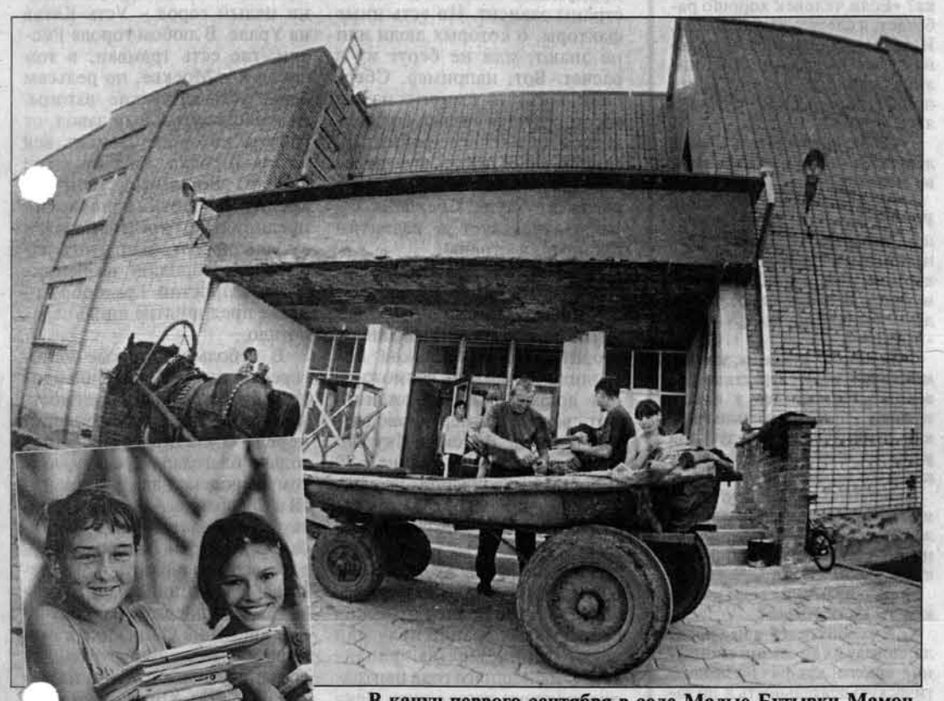

В канун первого сентября в селе Малые Бутырки Мамонтовского района открывается новая средняя школа на 150 мест.

Она выросла из бывшего долгостроя (сельского клуба) при активном участии СПК "Аграрник". Впрочем, большой актовый зал будет служить и местом сбора сельчан. А сегодня детвора с учителями перевозит оборудование и методическую литературу из здания уже бывшей школы, расположенной по соседству.

ТЕМА ДНЯ

Краевое совещание педагогов

21 августа в Барнауле состоялось краевое совещание педагогов, которое обсудило актуальные проблемы системы образования края.

На нем присутствовали главы администраций городов и районов края, руководители краевых учреждений и ведомств, руководители образования, органов местного самоуправления, директора и учителя школ, члены совета ректоров вузов и совета директоров системы начального профессионального образования, крайкома профсоюза работников образования и науки, представители краевого института повышения квалификации работников образования.

В работе совещания приняли участие глава администрации края Александр Суриков, председатель краевого Совета народных депутатов Александр Назарчук, главный федеральный инспектор по Алтайскому краю Николай Шуба, заместитель главы краевой администрации Яков Шойхет, глава городского самоуправления Барнаула Владимир Баварин.

Перед участниками совещания выступили Александр Суриков и Александр Назарчук. Доклад об актуальных проблемах системы образования края сделал председатель комитета краевой администрации по образованию Геннадий Зырянов.

Подробнее о совещании мы расскажем в ближайших номерах газеты.

Ольга ПОЛЬЩИКОВА.

По материалам НСН — ХРОНИКА СОБЫТИЙ

Израиль решил отгородиться от Палестины

Президент Израиля Моше Кацав в интервью израильскому радио заявил, что поддерживает идею одностороннего отделения Израиля от Палестинской автономии, передает НТВ со ссылкой на MIGnews.

По мнению Кацава, все остальные шаги по урегулированию арабо-израильского конфликта пока что терпят крах. "У Израиля есть три пути, - пояснил президент. - Оставить все так, как есть - то есть продолжать жить в постоянном страхе перед терактами и на грани региональной войны. Пойти по пути налаживания очередного витка мирных переговоров с Арафатом, что по многим причинам в настоящее время является нереальным, поскольку в мирном исходе не заинтересован в первую очередь сам Ясер Арафат и его "коллеги". И, наконец, провести широкомасштабную военную операцию, которая хотя и принесет какие-то результаты, но вряд ли окажется эффективным средством борьбы с террористами". Поэтому, по словам Кацава, Израилю следует в одностороннем порядке отойти в границы зоны "С" и обеспечить абсолютную защиту территории, которая находится под его полным контролем. "Этот шаг будет лишь военным маневром, а не политическим решением, - добавил он, - после осуществления которого мы формально получим возможность снова вернуться за стол переговоров и тогда уже решать вопрос о границе государственной".

ВЗРЫВ ИРКУТСКОГО РЫНКА НЕ СОСТОЯЛСЯ

Российские спецслужбы предотвратили крупный теракт, который планировался на рынке Иркутска. 16 августа в результате спецоперации был обнаружен тайник, в котором находились две упаковки пластида общим весом 3 килограмма. Пластид был упакован в стальную оболочку. В тайнике также находился план рынка Иркутска, где карандашом были помечены места закладки двух взрывустройств и указана дата теракта - 19 августа, сообщает "Интерфакс". Как отметили в ЦОС ФСБ, уже задержаны трое подозреваемых.

ПЕРВЫЙ ОТСЕК "КУРСКА" ОСТАНЕТСЯ ЗА ВМФ

В Баренцевом море были возобновлены работы по подъему АПЛ "Курск". По информации штаба Северного флота, водолазы в колоколе спустились к лежащей на дне моря субмарине и продолжили работу на легком корпусе третьего отсека, сообщает "Интерфакс". Но во вторник из-за шторма работы на "Курске" были вновь приостановлены. Представитель голландской фирмы "Маммут" Вячеслав Захаров заявил, что в первом отсеке АПЛ "Курск" нет невзорвавшихся торпед. Как сообщает РИА "Новости", об этом свидетельствуют схемы и фотографии, представленные командованием ВМФ России фирме "Маммут". Ранее главком ВМФ Владимир Куроедов допустил наличие на "Курске" неразорвавшихся торпед. По словам представителя "Маммута", первый отсек "Курска" будет поднят со дна Баренцева моря в 2002 году силами ВМФ, т.к. в задачу "Маммута" "подъем носового отсека субмарины не входит". Что же касается операции по подъему корпуса затонувшей субмарины, то она, по словам Захарова, начнется 15 сентября, а сам подъем "займет от 10-12 часов".

АКТУАЛЬНО

Газ, который по-разному стоит для нас

В Алтайское территориальное управление Министерства по антимонопольной политике и поддержке предпринимательства РФ поступило несколько обращений граждан по вопросу взимания с потребителей дополнительной платы за проведение ежегодного планового технического обслуживания газового оборудования со стороны газоснабжающих организаций.

Действительно, газоснабжающая организация Алтайского края в 2000-2001 годах, пользуясь недостаточной информированностью потребителей бытового газа, неоднократно взимала плату с населения за проведение ежегодного планового технического обслуживания газового оборудования, установленного в жилых помещениях граждан.

Данные обращения граждан были рассмотрены антимонопольным управлением. В соответствии с постановлениями администрации Алтайского края N 656 от 31.08.2000г. и N 320 от 23 мая 2001 г. "О стоимости сжиженного газа, реализуемого населению" в розничные цены на сжиженный газ, реализуемый населению для бытовых нужд, включены расходы по плановому техническому обслуживанию газового оборудования, установленного в жилых домах независимо от ведомственной принадлежности, включая индивидуальные жилые дома, а также транспортные расходы по доставке газа сжиженного в баллонах до абонента.

В соответствии с ответом, полученным антимонопольным управлением МАП России от ОАО "Алтайкрайгазсервис" филиала "Барнаулгоргаз", плата за проведение планового технического обслуживания газового оборудования взималась ошибочно, а полученные средства в настоящее время возвращены потребителям.

Потребители сжиженного газа, с которых была взята плата газоснабжающими организациями за проведение планового технического обслуживания, могут обратиться в данную организацию для получения ранее уплаченных средств. В случае отказа со стороны газоснабжающих организаций в возврате средств потребителю можно обратиться в Алтайское территориальное управление МАП России для принятия необходимых мер.

Алтайское территориальное управление МАП РФ.

СООБЩЕНИЯ — НАМЕДНИ

наших корреспондентов

ДПР возглавит новгородский губернатор?

Конференция краевого отделения ДПР (Демократическая партия России), состоявшаяся недавно в Барнауле, выдвинула делегатов на XV съезд партии, который намечен на сентябрь 2001 года, обсудила политическую ситуацию в стране и регионе, определила первоочередные внутрипартийные задачи краевого актива ДПР.

Сегодня ДПР находится в тени более внушительных партий. Это просматривается и на краевом уровне. Например, на краевую конференцию собрались делегаты только из Барнаула, Рубцовска, Мамонтовского, Михайловского, Курьинского районов.

Демократы "первой волны", каковыми себя не без основания считают дэпээровцы, надеются выйти из тени с помощью губернатора Новгородской области Михаила Прусака, который будто бы уже дал согласие баллотироваться "на лидеры" ДПР. О серьезности намерений говорит и то, что ДПР одной из первых общественных организаций в стране в соответствии с требованиями Федерального закона "О политических партиях" проводит съезд по преобразованию своих структур.

Тем не менее мало вероятно, что ДПР удастся потеснить превосходящие силы "думских" партий в ближайшей перспективе.

День памяти и скорби

25 августа в 10.00 в ДК шинников (А.Петрова, 146-а) Алтайский краевой Российско-немецкий дом и сообщество российских немцев Алтая проводят День памяти и скорби, посвященный 60-летию депортации советских немцев.

Вход свободный. По возможности приносите цветы.

Контактный тел.: 35-30-76, 22-20-35.

Читателей информировали: А. Суворов, З. Иванова.

Сводка

о ходе обмолота зерновых и зернобобовых культур в процентах к намеченным объемам по состоянию на 21 августа 2001 года (по данным Главного управления сельского хозяйства, без крестьянских хозяйств)

Районы	%
Смоленский	35
Советский	32
Алтайский	29
Зональный	26
Петропавловский	26
Бийский	23
Ельцовский	20
Солтонский	20
Егорьевский	20
г. Барнаул	18
Быстроистокский	17
Усть-Калманский	17
Первомайский	16
Шелаболихинский	15
Красногорский	15
Угловский	15
Родинский	15
Топчихинский	15
Третьяковский	15
Целинный	15
Михайловский	15
Кытмановский	14
Табунский	14
Кулундинский	14
Усть-Пристанский	13
Локтевский	13
Тогульский	12
Благовещенский	12
Змеиногорский	11
Завьяловский	11
Ключевский	10
Немецкий	10
Калманский	10
Волчихинский	10
Тальменский	10
Залесовский	10
Троицкий	10
Краснощековский	10
Тюменцевский	10
Алейский	9
Шипуновский	9
Бурлинский	9
Рубцовский	8
Косихинский	8
Заринский	8
Новичихинский	7
Каменский	7
Романовский	7
Суетский	6
Павловский	6
Славгородский	6
Курьинский	6
Баевский	5
Мамонтовский	5
Крутихинский	4
Поспелихинский	4
Ребрихинский	4
Чарышский	3
Панкрушихинский	2
Хабарский	2
Солонешенский	0
По краю:	**11**

ПОГОДА

СЕГОДНЯ днем в крае и Барнауле переменная облачность, кратковременные дожди, возможны грозы. Ветер юго-западный, умеренный. Температура днем плюс 19-24, по югу до плюс 29.

24 и 25 августа переменная облачность, местами кратковременные дожди, грозы. Температура ночью плюс 11-16, днем - плюс 23-28.

Алтайский гидрометцентр.

Иван МИКУРОВ — *На панкрушихинских полях* — СТРАДА - 2001

Держись, колос, не падай!

В самом западном закутке района от руководителя хозяйства "Урываевское" Владимира Чеботарева довелось услышать тревожное:

- Только бы ветер не поднялся, повалит хлеб, не сдержит стебель колоса.

Километрах в сорока к востоку в хозяйстве "Луковское" звучало другое:

- Эх, ветерка бы сейчас, просушил бы валки, иначе пропадет овес.

Стоял нестерпимо знойный день. Тихо, веточка не шелохнется на дереве. Ветер луковским хлеборобам был нужен позарез. Скосили овес на 64 гектарах в сдвоенный валок. Масса большая, с зеленью. А тут приспел дождь. Валок снизу и без того сырой. Еще день-другой - и посыплется на землю зерно. Начнет прорастать. А то сопреет внизу и поминай как звали вложенный труд.

Вообще, в "Луковском" жатва началась, мягко говоря, невесело. Комбайны - глядеть тошно: в утиль не примут. Рабочий ресурс их давно исчерпан. Купить новые не на что. Перевелись и именитые мастера жатвы. За рулем молодые парни. Им бы в штурвальных сезон походить, но... А тут еще руководитель хозяйства "пилюлю" преподнес. Глава района Анатолий Попков рассказывал с горечью:

- Не ждали и не знали мы, что он готовится к отъезду за рубеж. Молчком все. А потом поставил перед фактом. Разве замену враз найдешь. Хозяйство вроде помаленьку стало подниматься на ноги, и вот нате вам...

(Окончание на 2 стр.)

Валерий СЛОБОДЧИКОВ — *Обмен опытом*

Как сохранить урожай?

Как уже сообщала "АП", в Барнауле прошел двухдневный семинар-совещание, в котором приняли участие госхлебинспекторы края и начальники производственно-технических лабораторий хлебоприемных пунктов, элеваторов и зерноперерабатывающих предприятий.

Такая учеба и обмен опытом проводятся ежегодно в самом начале уборки. Цель - определить меры и задачи по сохранности зерна нового урожая.

Рассказывает начальник управления Росгосхлебинспекции по Алтайскому краю и Республике Алтай **Владимир САРЫКИН**:

- Высокому качеству и сохранности хлеба государство всегда уделяло большое внимание. Но особенно важное значение приобрели эти вопросы теперь, когда крестьяне выращивают хлеб в невероятно трудных экономических и производственных условиях.

Судите сами, на зерновой рынок края в последние годы вышли сотни продавцов, покупателей зерна и их посредников, хотя большинство из них не владеют в полной мере всеми тонкостями торговли зернопродуктами.

Лаборатории продавцов стремятся завысить качество, а лаборатории покупателей - занизить его. Это породило многочисленные споры между торговыми партнерами, разрешать объективно которые может только государственная хлебная инспекция.

Цель настоящего семинара - трезво оценить сделанное, наметить меры по улучшению нашей работы, не забывайте, что вся наша деятельность направлена на обеспечение населения высококачественными хлебопродуктами.

- Каковы же первоочередные задачи?

- Главное - это организация в хозяйстве четкого и обоснованного контроля за качеством зерна на пути от поля до хлебоприемного предприятия, устранение слепого смешивания партий, сведение к минимуму ошибок в определении качества зерна.

На совещании не раз подчеркивалось, что сегодня мы должны быть готовы к приему трудного хлеба, сырого и сорного, к проблемам, которые возникают в связи с этим по определению качества. С первых дней заготовки необходимо организовать подработку и сушку поступившего зерна.

- Можно получить хороший урожай, но не иметь продовольственного зерна, а значит, потерять в доходах...

- Мы усиливаем работу по защите прав и финансовых интересов сельских товаропроизводителей, стараемся максимально оградить их от потерь денежных средств в результате неправильного определения качества зерна покупателями и хлебоприемными предприятиями. С этой целью совместно с управлениями сельского хозяйства проводим семинары, на которых изучаются требования стандартов на зерно, особенности порядка расчетов за него. К примеру, 17 августа такое совещание при нашем участии прошло в Ребрихинском районе.

- Скажем, возник спор по определению качества зерна... Ваша служба способна разрешить его?

- Конечно. Государственная хлебная инспекция - национальная независимая служба. Она является единственным в стране арбитражным органом по качеству зерна и продуктов его переработки, рассматривает разногласия по этим вопросам и дает заключения, обязательные для предприятий и организаций, независимо от их ведомственной принадлежности.

Сертификаты Госхлебинспекции являются единственными и бесспорными документами при расчетах за хлебопродукты, признанными как внутри страны, так и зарубежными торговыми компаниями и банками.

Управление Росгосхлебинспекции не только выполняет арбитражные функции при разногласиях по качеству хлебопродуктов, но и стоит на защите интересов потребителей и ставит заслон проникновению на алтайский рынок недоброкачественных продуктов.

Надежда ХРАМЦОВА — ЧП — ЭКСТРЕМАЛ

Минометный снаряд в цветочной клумбе

В минувший вторник в Барнауле произошло ЧП.

На пересечении улицы Партизанской и проспекта Социалистического, то есть в самом центре города, милиционеры вынуждены были остановить движение и оцепить участок, где расположены небольшие частные предприятия, в том числе и "Шиномонтаж". Дело в том, что предприниматели решили выполнить требования городских властей о благоустройстве своих территорий и для этих целей привезли полный КамАЗ плодородной земли, взятой в Сухом логу, что близ Новосиликатного. И экскаваторщик, и шофер даже не подозревали, какой "сюрприз" они доставили в город...

Обнаружил неразорвавшийся минометный снаряд владелец ЧП Вадим Шурыгин, который вместе с помощниками начал делать большой цветник на своей территории. Напуганные люди выскочили на дорогу. Благо в это время проезжал мимо милицейский патруль, который быстро сориентировался, вызвал саперов из ОМОНа. Снаряд вывезли за город и уничтожили.

Предполагают, что лежал он в логу со времен Отечественной войны, поскольку в тех краях был учебный полигон, где обучали бойцов стрельбе, прежде чем отправить на фронт. Это одна из версий. Возможно, он появился там и позже. Но как бы там ни было, эхо войны донеслось до нас, но, слава Богу, не наделало беды.

На снимке: Вадим Шурыгин и ставшая знаменитой клумба.

Фото Е. НАЛИМОВА.

КОРПОРАЦИЯ "АЛТРАНС" ОСУЩЕСТВЛЯЕТ

КРУПНЕЙШИЙ АВТОПЕРЕВОЗЧИК В АЛТАЙСКОМ КРАЕ

30_00

ГРУЗОПЕРЕВОЗКИ

- Зерна, зернопродуктов и других с/х грузов (одноврем. грузоподъемн. 500 тонн зерна)
- Пищевых наливных грузов автомобилями "молоковозами" (от 3,5 до 12 тонн)
- Автомобилями "рефрижераторами", тент (13-22 тонн, Россия, СНГ)

Возможна оплата с/х продукцией. Гибкая система скидок. Работа во всех районах края. Транспортно-экспедиционное обслуживание клиентов.

г.Барнаул, Победная, 203, тел. (3852) 36-52-74, 36-52-64.

АКЦ 25"СС" 100862 АКОПИ

Людмила ЕРМОЛИНА — *Фосген в кустах*

Сорок девять бочек с отравой

21 августа в Барнауле найдены 49 железных бочек емкостью по 200 литров каждая, в которых находились остатки сильно ядовитого вещества хлорпикрина.

Их обнаружили в зарослях черемухи на поселке Силикатном. Кстати, хлорпикрин, окисляясь на воздухе, образует боевое отравляющее вещество фосген. По этому факту прокуратурой Индустриального района возбуждено уголовное дело по статье 247 УК РФ "Нарушение правил обращения экологически опасных веществ и отходов".

Как сообщил нам помощник прокурора края Валерий Зиястинов, при проведении первоначальных следственных действий выяснилось, что бочки с отравляющим веществом были привезены на автомобиле ГАЗ-53 в пункт приема металла на поселке Силикатном для сдачи их в утиль. Однако приемщик отказался принять 49 емкостей внушительных размеров, предложив для удобства сначала их сплющить или разрезать на листы.

Если бы подобная рекомендация была выполнена, это привело к химическому заражению значительной территории поселка и угрозе здоровью сотен людей. По словам прокурора Индустриального района Вячеслава Росщупкина, 22 августа сотрудники городского центра по делам ГО и ЧС должны были вывезти бочки с опасным химикатом за город и принять меры по его нейтрализации. До их приезда место нахождения емкостей было оцеплено милицией.

Расследование этого инцидента будет продолжено прокуратурой. Предстоит организовать поиск лиц, причастных к появлению в городской черте отравляющего вещества. Также будет выясняться источник происхождения злополучных бочек.

Курсы валют в банках Барнаула на 22 августа 2001 г.

банк	телефон	$ пк.	$ пр.	DM пк.	DM пр.
Автобанк	23-24-53	29.25	29.62	12.25	13.70
АЛЬФА-БАНК	39-95-14	29.00	29.55	12.00	13.80
Алтайбизнесбанк	33-00-21	29.05	29.65	12.10	13.80
Алтайкапиталбанк	24-79-98	28.80	29.55	12.50	13.75
АРФ КБ «Сибирское ОВК»	36-50-34	29.10	29.60	12.00	13.75
Алтайсбербанк	39-92-64	29.10	29.65	13.00	13.80
д/о «Барнаульский» МКБ «Бийск»	26-99-50	29.25	29.65	-	-
Возрождение	42-86-20	29.10	29.60	-	-
ГУТА-БАНК	26-98-63	28.90	29.60	12.00	13.75
Зернобанк	26-14-08	29.00	29.60	12.60	13.80
Ж/д фил. Зернобанка	35-88-77	28.70	29.65	12.00	13.80
Импэксбанк	77-78-07	28.90	29.60	12.50	13.70
Сибакадембанк	24-15-84	28.90	29.62	12.10	13.75
СИБСОЦБАНК	24-17-51	29.27	29.65	12.00	13.70
Собинбанк	36-99-05	29.10	29.60	12.10	13.90
ФорБанк	23-12-12	29.10	29.63	12.60	13.80

Подготовлено Алтайским банковским союзом.

Грана

ЗАКУПАЕТ, ПРИНИМАЕТ В ПЕРЕРАБОТКУ

ПШЕНИЦУ, РОЖЬ, ГРЕЧИХУ, ЯЧМЕНЬ, ГОРОХ, ОВЕС, ПРОСО

Оплата за зерно, выдача муки и крупы в день сдачи зерна.

Телефоны:

г. Барнаул	(22)	26-89-05	с. Хабары	(269)	22-0-82
г. Бийск	(24)	24-83-84	с. Табуны	(267)	22-4-72
с. Третьяково	(259)	27-4-17	г. Змеиногорск	(217)	21-3-59
			с.Краснощеково	(275)	24-5-87

Неблагоприятные дни и часы в августе:
27 (7-9), 30 (10-12)

ЗАО «Алтайская крупа»

закупает и перерабатывает ГОРОХ, ГРЕЧИХУ, ПРОСО, ЯЧМЕНЬ.

Оплата в день сдачи. Предоставим транспорт. Реализуем зерноотходы.

СОВЕТСКОЕ ХПП

Тел. в с.Советское: (298) 22-9-94, 22-6-94, 22-7-94.

ЗАКУПАЕТ ПРИНИМАЕТ в переработку ПОДСОЛНЕЧНИК ПШЕНИЦУ мягких сортов РОЖЬ, ОВЕС, ЯЧМЕНЬ

ОПЛАТА В ДЕНЬ СДАЧИ, ПРЕДОПЛАТА!

Предоставляется транспорт

г. Алейск, ул. Первомайская, 81, тел.: (253)21-6-82, 21-9-70, 21-8-81.

АЛЕЙСКЗЕРНОПРОДУКТ ОТКРЫТОЕ АКЦИОНЕРНОЕ ОБЩЕСТВО

ПРЕДЛАГАЕТ ОТРУБИ и КОРМОСМЕСИ в обмен на ЗЕРНО урожая 2001г.

Лицензия: I-ОТ-102 от 22.12.97г.

Елена РЯБОВА

Из жизни женщины — СЕЛЬСКАЯ ВЛАСТЬ

Мужчинам у нас не доверяют

Жительница Турочака и учительница музыки Любовь Михайлова уже была как-то раз героиней одной из моих публикаций. Правда, героиней эпизодической: в материале «Молоко для маленького Васи» («АП» от 20 февраля 1999 года), в котором шла речь об отважном поступке другой, главной героини, решившейся на исходе четвертого десятка родить, всем экономическим кризисам назло, второго ребенка.

Люба в тот чудесный зимний денек забежала к моей основной героине на огонек, и мы втроем битый час обсуждали проблему экономической депрессивности Республики Алтай.

- Турочак никогда хорошо не жил, - сказала тогда Люба, - но прокормить себя и дать людям работу он и сейчас вполне в состоянии. Надо только, чтобы это кому-нибудь стало нужно...

К моменту той нашей встречи мы с Любой были знакомы уже четыре года. Я знала, что она окончила в свое время пединститут и музыкальное училище в Новокузнецке, работала учителем музыки в общеобразовательной школе села Иогач (на берегу Телецкого озера) и изумляла своей уникальной методикой республиканских чиновников от образования. Например, ее дети чуть ли уже не на первом году обучения знали нотную грамоту, хотя музыкальной программой средней школы это вовсе не было предусмотрено. Дети Любины уроки музыки и ее саму просто обожали, но зато коллеги посматривали косо: ишь, дескать, выскочка - и чего выпендривается?..

Но Люба не выпендривалась. Она просто всегда относилась (и относится) к той редкой категории людей, которые, если уж берутся за что-нибудь, то на всю катушку; и которым всегда до всего есть дело. Знала я и то, что в так называемой борьбе за социальную справедливость Люба не довольствуется методом пустопорожней бабской болтовни о вопиющих проблемах за чашкой чая, а может для решения какого-либо вопроса (общественного или личного) запросто пойти на прием к главе районной администрации или прорваться в кабинет республиканского чиновника любого ранга.

Пять лет назад Люба Михайлова переехала в Турочак и стала работать в музыкальной школе - по классу аккордеона, а параллельно решила материально улучшить собственную жизнь -попыталась заниматься торговлей. Однако ее творческой натуре это дело оказалось и не по плечу, и не по душе. Да и торговать-то она взялась, как мне теперь кажется, не столько в погоне за лишним рублем, сколько для того, чтобы направить хоть в какое-нибудь русло свою бурную и неуемную энергию, которую (особенно в летние каникулярные месяцы) ей, несмотря на садово-огородные хлопоты, просто некуда было девать.

В общем, никаких денег Люба тогда не заработала, но зато перезнакомилась с массой людей и стала в Турочаке личностью очень заметной и, как впоследствии выяснилось, уважаемой и авторитетной. Поэтому, приехав в Турочак прошлым летом, я ничуть не удивилась, когда узнала, что Люба Михайлова теперь не просто учитель музыки, а депутат районного Совета. А в свой нынешний приезд я беседовала уже не с учителем музыки, а с чиновником районного масштаба: в январе этого года депутатский корпус избрал Любовь Владимировну Михайлову председателем районного Совета.

- Люба, как ты думаешь, что именно в твоей депутатской программе обеспечило тебе доверие электората?

- Главные аспекты моей программы были связаны с проблемами материнства и детства, молодежи и малоимущих слоев населения - у нас в Турочаке их большинство, потому что одна из главных проблем района - безработица. Особенно среди женщин: около сорока восьми процентов женского населения сидит сегодня без работы.

- И тебе что-то уже удалось сделать в этом направлении? С чего, например, ты начала свою депутатскую деятельность?

- С того, что установила контакты с районной службой занятости и трех молодых людей отправила на учебу в Горно-Алтайск. Один из них уже работает экскурсоводом на Телецком озере. Потом я вступила в республиканский Союз сельских женщин и в женское лидерское движение, и мы приступили к осуществлению программы «Зеленый дом». Что это такое? Это туризм. Ты же знаешь, что у нас в республике при отсутствии развитой промышленности именно туризм может стать основой для выхода из экономического кризиса, способом для создания новых рабочих мест и даже для процветания. Правда, до процветания нам пока еще далеко, потому что денег в нашем районном бюджете на это дело нет ни копейки. Поэтому мы не можем, например, построить собственную базу на Телецком озере - там сейчас хозяйничают Новосибирск и Барнаул. Если бы они еще для наших людей рабочие места создавали, но они почти всю обслугу с собой привозят...

И вот мы решили попробовать «перебить» этот чужой туристический бизнес своим «Зеленым домом». Ну, пусть не перебить, но хотя бы какое-то количество людей работой обеспечить. «Зеленый дом» - это семейный отдых в деревне для тех категорий людей, которым не по вкусу или не по карману отдых на коммерческих турбазах. То есть люди к нам приезжают и за какие-нибудь, условно говоря, пятьдесят рублей в сутки живут в деревенском доме почти на полном пансионе, а в паре с хозяйкой дома работает, например, экскурсовод, охотник или рыбак, которые помогают людям полноценно и по интересам организовать свой досуг. Хочешь - корову подои, хочешь - рыбку полови...

После первого же семинара, на котором мы обсудили эту программу, поступило почти два десятка заявок от жителей района, готовых принимать гостей из города. Эти люди зарегистрировались как частные предприниматели и уже начали работать - и соответственно платить налоги в районный бюджет.

- Но для организации туристического потока нужна реклама. Причем на всероссийском уровне.

- Реклама уже есть. Здесь нам помог один рекламный агент из Бийска - он запустил нашу программу в Интернет. И уже есть ощутимые результаты. Если еще прошлым летом к нам приезжали туристы в основном из Новосибирска и Барнаула, то этим летом у нас побывали люди из пятнадцати регионов страны. Даже из Сочи туристы приезжали - обалдели!

- Но одним только туристическим бизнесом вряд ли проживешь. Туризм ведь дело сезонное...

- Да, и поэтому я хочу создать в районе клуб деловых женщин, мы собираемся утвердить его в сентябре на сессии районного Совета как общественную организацию, - и начнем работать в разных направлениях: и бизнес организовывать, и инвалидам помогать, и молодым людям, и ветеранов работой обеспечивать. Например, женщина уехала в командировку, а за ее ребенком какая-нибудь пенсионерка будет присматривать. За плату, разумеется.

Еще в наших ближайших планах - создание молодежного центра по интересам. Сейчас у нашей молодежи развлечение одно -дискотеки, которые проходят, как правило, на очень низком уровне: там и алкоголь, и наркотики... А в районе, между тем, зарегистрировано уже восемь случаев СПИДа. И выходит, что молодым людям от пятнадцати до двадцати пяти лет - тем, кто уже вырос из дискотек или не является поклонником массовых танцев, - некуда пойти. Какие направления работы будут в этом центре, мне пока трудно сказать - сначала мы проведем исследования и выясним, чем молодым людям хотелось бы заниматься на досуге. Но уже сейчас я точно знаю, что у молодых есть, например, интерес к изучению иностранных языков... Кроме того, я уверена, что в центре надо будет создать клуб молодых депутатов, где энергичные молодые люди, мечтающие о политической карьере, могли бы знакомиться с основами экономики и юриспруденции. Ведь работа депутата сегодня не в том, чтобы бегать и угождать, мы же - законодательная власть...

-... но которая бессильна что-либо совершить без одобрения власти исполнительной. В каких отношениях ваш депутатский корпус находится с главой районной администрации?

- Нам удается находить с ним общий язык. Если прежний, первый созыв все делал по указке администрации, то нам удается отстоять почти каждый вопрос. У некоторой части жителей района к нашему главе - Александру Петровичу Загородневу отношение негативное: вот, дескать, предприниматель во власть прорвался. Люди не понимают, что это же хорошо, что он имеет такой опыт. У него знаешь, какая главная установка? «Если человек хорошо работает, я сделаю для него все». И делает. А если нет - увольняет без раздумий. Дисциплина у нас в районе с его появлением заметно улучшилась.

- Люба, председатель Совета депутатов - должность вроде бы не женская...

- Я не знаю, как вообще в России, а у нас в районе мужчинам доверять перестали. И в нашем нынешнем депутатском корпусе женщин больше, чем мужчин. И все молодые - от 36 до 45 лет (самой Любе - сорок. - **Е.Р.**).

- А как ты думаешь, почему мужчинам вдруг перестали доверять? Потому что у наших мужчин - совковое мышление или атмосфера у вас тут для развития женской инициативы какая-то особая?

- Я думаю, и то, и другое. Да и вообще женщина гораздо более способна к самовыживанию и к какой-то активной деятельности.

- А по музыке и своим ученикам ты не скучаешь?

- А я своих детей и не бросила, доведу их до самого окончания школы: как раз на педагогическую деятельность я по закону имею право. А что будет дальше, давай пока не будем загадывать.

Фото автора.

Сбербанку России — 160 лет — ДАТА

Финансовая «неотложка»

«Недавно узнала, что, оказывается, за состоявшийся нынешний отпуск нам, учителям Волгограда, благодарить следует... Сбербанк. Это он под гарантию областного бюджета дал взаймы местной власти деньги на отпуск. Конечно, спасибо ему. Только непонятно, какая связь может быть у педагогов с этим финансовым учреждением? Была уверена, что нам выдали отпускные за счет налогов с нефтеперерабатывающих регионов.

Л.ВОЛКОВА, учительница».

Конечно, от цен на мировом рынке на ту или иную продукцию благосостояние страны зависит. Но есть иные факторы, о которых люди или не знают, или не берут их в расчет. Вот, например, Сбербанк, который у многих из нас ассоциируется только со сберкассой, где деньги храним. На самом деле после его перестройки это уже другая финансовая структура. Сбербанк активно участвует в развитии экономики страны.

Еще несколько лет назад региональные банки практически не выдавали крупные кредиты. Объединение балансов территориальных банков позволило расширить возможности долгосрочных вложений. Вот свежий пример - наводнение в городе Ленске в Якутии. Сбербанк выделил кредит в 70 миллионов долларов на финансирование работ по ликвидации последствий стихийного бедствия.

Или взять тех же учителей, о чем пишет Л.Волкова. В прежние годы на период отпусков субъекты Федерации получали ссуды Министерства финансов. С нынешнего года централизованное выделение ссуд прекращено, эта нагрузка целиком легла на местные бюджеты. А где взять отпускные деньги для педагогов даже в таком богатом регионе, как, например, Красноярский край? Здесь на летние выплаты педагогам требовалось 700 миллионов рублей, а поступления в бюджет края составили 600 миллионов рублей. Администрация края взяла кредит в Сбербанке на сумму 200 миллионов рублей, часть из которых была направлена на летний отдых педагогов. Вологодское отделение Сбербанка России также под гарантию областного бюджета оформило кредит в нужном ему объеме - 40 миллионов рублей.

Все помнят положение дел с энергетикой в прошлую зиму. Здесь вообще завязался тугой узел. Энергетики отключают электро- и теплоснабжение, потому что потребители не оплачивают их услуги, они же в свою очередь не могут расплатиться с поставщиками топлива. По подсчетам энергетиков, для создания резервного фонда топлива необходимо 5 миллиардов рублей. Но низкая платежеспособность населения и ряда предприятий делают сбор платежей за электроэнергию все труднее. Увеличивать же тарифы до конца года правительство запретило.

Положение спасло решение Сбербанка о выделении РАО «ЕЭС» и ее дочерним предприятиям кредита в объеме 1,45 миллиарда рублей. Поставки топлива пошли даже с опережением графика. На эти же деньги проводится ремонт технологического оборудования. Кредит Госбанка вернул к жизни целый город - Усть-Катав на Урале. В любом городе России, где есть трамваи, в том числе и в Москве, по рельсам бегут усть-катавские вагоны. Вагоностроительный завод, от работы которого зависит вся жизнь городка, был на краю гибели. Восьмимиллионный кредит Сбербанка позволил предприятию погасить долги «Челябэнерго», выплатить работникам зарплату за вынужденный простой. Градообразующее предприятие вновь заработало.

В небольшом городе Ясногорске, что под Тулой, ликвидировать городскую задолженность за потребление электроэнергии перед «Тулаэнерго» удалось только благодаря кредиту, взятому городской администрацией в Сбербанке. А недавно депутаты Законодательной думы Хабаровского края одобрили государственную гарантию, предоставленную администрацией края «Хабаровскэнерго» на получение кредита в Сбербанке в размере 300 миллионов рублей для создания запаса топлива на местной ТЭЦ. Кроме того, средства необходимы и для того, чтобы до начала отопительного сезона выполнить значительный объем работ по текущему и капитальному ремонту всего технологического оборудования.

Выручил Сбербанк России и авиакомпанию «Сибирь», третью в стране по пассажирообороту. Кредит в 15 с лишним миллионов долларов на четыре с половиной года пойдет на приобретение самолетов.

Для Сбербанка России инвестирование в реальный сектор экономики стало приоритетным направлением в послекризисный период. За прошлый год он в 1,7 раза увеличил объем своего кредитного портфеля. Подписано соглашение с «Лукойл-Пермь» о целевом кредите на финансирование программы «Разработка сибирского месторождения нефти», рассчитанном на пять лет.

Рачительное использование Сбербанком собственных средств и привлеченных денег вкладчиков обеспечивает страну надежным источником финансовых ресурсов для развития экономики. Кроме того, банк в известной мере защищает средства граждан от инфляции, тем более, что подавляющая часть его вкладчиков - люди далеко не состоятельные. Средний размер вклада - примерно где-то в районе 1000 рублей. Успешно сочетая «большие» и «малые» дела, спешит на помощь людям финансовая «неотложка».

А. ГРИГОРОВА.
г. Москва.

Иван МИКУРОВ — УРОЖАЙ-2001

Держись, колос, не падай!

(Начало на 1 стр.)

В «Урываевском» обстановка иная. Чеботарев с нескрываемым удовольствием показывал нам поля, сеновал, заполненный стогами, животноводческие фермы, где идет ремонт. На все это приятно было смотреть. А на поля - особенно. Отменно хороша созревающая пшеничка. Но и тревога рядом: не выкинет ли сибирская погода какой-нибудь фортель. От нее всего можно ожидать. Даже града вперемежку со снегом. Но вот что особенно любопытно. Посевную здесь вели неспоро: техники нет. Но в июне уже ни зернышка не положили в почву. И вот неожиданный итог: посев 9 мая ничем не отличается от того, что сеяли на 20 дней позже. Оба чистые, с увесистым колосом. Чеботарев говорит, что первые посевы попали под дождик, который прошел только у них. Прошлой осенью ни одного гектара не было вспахано зяби. Сеяли по весновспашке, а где и по непаханному сеялками типа СЗС. «Горючки» было в достатке. Ее и на зиму должно хватить, но тракторов только три: Т-4 и два «Кировца».

- Приходилось и ночами сидеть в поле. Вроде надзирателя, - рассказывает Чеботарев. - Дисциплина, знаете ли, скатилась ниже некуда. Потерялся хлебороб во всех этих государственных реформациях. А тут еще появилась возможность небольшую зарплату деньгами выдать. Рублей по 500 в среднем. Ну и пошло-поехало. Люди-то давно «живых» денег не видели. Потом мужики меня же и упрекали: зачем давал?

И еще одна любопытная деталь. Уточнить ее окончательно появится возможность только после жатвы. А пока знающие люди говорят, что видовая урожайность на урываевских полях выше, чем у соседей. А соседи, хозяйство «Зыковское», сеяли только по зяби. Что ж, у сибирской погоды нынешним летом было немало чудачеств. Температура «плясала» от плюс 9 градусов до 30 с хвостиком. Было чему удивляться. Но то - день вчерашний, а вот что будет завтра? Будет ли убран хлеб? В том же «Урываевском» 7 комбайнов, считай, на 3 тысячи гектаров посевов. Не все из них способны молотить. Чеботарев хлопочет о помощи, а за нее ведь придется платить из тощего кошелька хозяйства. Тут не хочешь, да почешешь в затылке. Но говорит он и о другом:

- Есть у нас тысяча гектаров нераспаханной хорошей земли. Она дала бы нам много зерна, но распахать ее нечем. Нынче только 50 гектаров осилили.

- А сколько у вас в хозяйстве людей? - спрашиваю.

- 130 по списку. Примерно 35-40 человек нам не нужны. Но это же село, не завод. Тут все намного сложнее. Однако «ужиматься» придется, никуда не денешься. Может быть, лучше будет платить разгильдяю за аренду его земельного пая, чем держать в коллективе. Впрочем, мы и так платим.

Короче говоря, обстановка с уборкой хлебов да и другими делами в селах района весьма непростая. Нынче всего восемь комбайнов пополнили парк. При чрезмерной изношенности машин этого крайне мало. Конечно, будут помогать фермеры, убрав поначалу свой хлеб, конечно, будут трудиться не потерявшие своего звания и совести полеводы, не считаясь со временем, но Сибирь есть Сибирь. Мы ездили с главой района в жару и духоту, а через день полилось с небес, дохнуло осенью.

Не все комбайны поставлены «на ноги» в «Русаковском». Красная пыль стелется за комбайнами в «40 лет Октября». Посевы здесь (к счастью, не все) заражены пыльной головней. Хлеба «Береговского» видел только из окна автобуса. Не впечатляют, мягко говоря. Надежных зерноуборочных машин раз-два и обчелся. Даже новые «Енисеи» теряют зерно, а уж об изношенных и говорить нечего. Потому, каков будет урожай в Панкрушихинском районе - можно объявлять только тогда, когда на полях стихнет моторный гуд, опустеют механизированные тока.

В райсельхозуправлении мне сказали, что краевые органы требуют баланс зерна. Наверное, и с них требует такого отчета Москва. Так заведено издавна. И сохранилось. Вот только многое не сохранилось из того, что было в распоряжении хлебороба. Во что это обойдется? И что есть для него сегодня надежное? Погода? Как бы не так! Техника? О том сказано. Собственные силы? Так они ж не бесконечны. Есть и им предел. Мне не раз говорили в Панкрушихе: «Мы работаем для того, чтобы только наработаться всласть. Это мы еще можем. Все остальное не в наших силах».

Панкрушихинский район.

Иван МИКУРОВ, Евгений НАЛИМОВ (фото) — *Встречи в музее* — ЕСТЬ ВСТАТЬ В СТРОЙ

Расскажите, подполковник...

Из тех офицеров, что служили в Каменском летном полку, я мало кого знаю. Вроде много лет кряду жили бок о бок, но дорога журналистам к военным была заказана, и уже потому не совался к ним с вопросами - расспросами. Не знал и Анатолия Каменского, пока он после увольнения в запас не стал работать в управлении сельского хозяйства начальником отдела кадров. Казалось нелогичным: авиатор - и вдруг сельское хозяйство. Совсем не родственные занятия. Но не зря же говорят, что не боги горшки обжигают. Районное начальство отмечало, что с работой кадровика он справлялся нормально.

Родом он из Смоленского района, а пришлось поколесить по стране, наверное, как и всякому офицеру. Рассказывает, что о военной карьере и не мечтал. Выучился после школы на механика, работал на элеваторе. Призвали - с того и пошло. Направили в школу младших авиационных специалистов в Иркутской области. А потом Москва, Закавказье, Латвия, Узбекистан - распаковывать чемоданы было некогда. Впрочем, про чемоданы слишком сильно сказано. Имущества при постоянных переводах - перелетах не больно - то наживешь. А еще был целый год Афганистана. Кандагар. Там он служил уже в звании подполковника в вертолетном полку. Были и вынужденные посадки винтокрылых машин, были и потери, был и орден Красного Знамени. Сменил его там офицер из каменского гарнизона. Так он оказался снова на Алтае. Теперь вот в отставке,считай, на родине. Время от времени его просят рассказать о той войне молодым. Этот снимок сделан в городском краеведческом музее во время встречи с учащимися школ, завтрашними призывниками.

Говорили мы и о причинах возникновения дедовщины в армии. Каменский утверждает, что она стала проявляться в те времена, когда солдаты стали служить два года вместо трех.

г. Камень.

На снимке: в музее ребята беседуют с участником боев в Афганистане А.Каменским.

Намедни — КРАТКО

1 сентября - в музей

В музее истории литературы, искусства и культуры Алтая началась подготовка праздничной программы, приуроченной к Дню знаний.

Первого сентября сотрудники музея проведут желающих по музейным фондам, познакомят с культурой древних народов Алтая, расскажут о раскопках Пазырыкских курганов и многом другом. Познавательные программы готовятся для разных классов. На просмотр выставки произведений традиционного индийского искусства, лекционно-экскурсионные занятия о наследии Василия Шукшина и об истории православия на Алтае уже поступили заявки от школьников 7-9 классов.

В этом году краеведы на бесплатную экскурсию пригласили детей с нарушением зрения из специальной школы. С историей музыкальных инструментов их познакомит известный барнаульский музыкант Михаил Стюхин.

«Молодые журналисты Алтая».

Из зала суда — КРИМИНАЛ

От вседозволенности до преступления

Судебная коллегия по уголовным делам Алтайского краевого суда вынесла обвинительный приговор - 9 лет лишения свободы - инспектору ГИБДД города Камня-на-Оби 29-летнему Дмитрию Крылову. Помимо статьи 105 Уголовного кодекса РФ (убийство), суд вменил Крылову обвинение в жестоком обращении с животными (статья 245 УК РФ).

Как сообщил сотрудник отдела государственных обвинителей прокуратуры края Евгений Сербов, лейтенант милиции Крылов, занимая должность, связанную с проведением технического осмотра автомобилей, чувствовал свою значимость и определенное влияние в городе. Жил он неплохо, имел приусадебный участок и собственный дом. А на хозяйственных работах нередко использовал бомжа Василия Перевалова.

10 февраля, выпив, Крылов решил проявить заботу о своем работнике и сшить ему зимнюю шапку из меха какой-нибудь собаки. Сел вместе с Переваловым в свой автомобиль и приехал к бывшему однокласснику. Тот порекомендовал «для шапки» большую соседскую собаку. Хозяевами ее были пожилые люди, которые вряд ли могли оказать серьезное сопротивление троим здоровым мужчинам.

Компания подъехала к дому, Дмитрий Крылов дважды выстрелил из охотничьего ружья в собаку, ранив ее. На звуки выстрелов и визг раненого животного вышла хозяйка.

Крылов решил избавиться от нежеланной свидетельницы, выстрелил ей в грудь. Женщина умерла на месте.

Валерий ЗИЯСТИНОВ,
помощник прокурора края.

Галина МЕРЕНКОВА — *Российские продукты* — СТРАТЕГИЯ УСПЕХА

Рискнуть и победить

«Милая Мила», выходящая к нам с телеэкрана из «Домика в деревне», стала уже едва ли не членом семьи. А упоительно свежие, чуть влажные фрукты и другие чудо-ягоды из рекламы J7 и 100% Gold Premium вызывают, наверное, у кого-то обильное слюноотделение, хотя, может быть, и не у всех. Кефир BioMax, к примеру, с его богатой биокультурой - вообще просто «чудо из чудес». Все эти продукты от одной компании «Вимм-Билль-Данн». Кто же этот кудесник - «Вимм-Билль-Данн»? Очередное СП, затоваренное русифицированным импортом, или еще что-нибудь в этом роде? Ну хочется стране знать своих героев! Хочется - да сколько угодно.

Как все начиналось

Осенью 1992 года, ещё на заре российского бизнеса, несколько предпринимателей решили объединиться и открыть свое дело. Они арендовали производственную линию по расфасовке напитков на Лианозовском молочном комбинате (Москва) и начали производство относительно нового для тогдашней России продукта - сока, разлитого в пакеты. Риск был велик - во-первых, новое дело всегда рискованно; во-вторых, вспомните те времена: постоянный рост цен, банкноты с все растущими на них нулями, обилие «вентиляторов», продающих все вагонами, составами, не видя товар в глаза. Расцвет бирж и перекупщиков, начало «челночничества». Какое производство, когда можно купить, затем тут же перепродать с «наваром», от которого у западного бизнесмена глаза на лоб полезут!

25 ноября 1992 года Лианозовский молочный комбинат выпустил первый пакет сокосодержащего прохладительного напитка Wimm-Bill-Dann с забавным зверьком на упаковке. А спустя небольшой период времени появилась и серия соков J7.

Это был тот случай, когда риск оказался оправданным. За девять лет «Вимм-Билль-Данн» вырос в крупнейшую продовольственную корпорацию России. Расчет основателей компании оказался верен: полученная прибыль позволила арендовать производственные мощности еще на нескольких московских комбинатах. Самолеты на Канары улетали без «отцов-основателей»: вся прибыль направлялась на разработку рецептур новых продуктов и приобретение контрольных пакетов предприятий пищевой промышленности. Хотелось не конкурировать на равных, а выбиться в лидеры. И это удалось: сейчас «Вимм-Билль-Данн» занимает первое место среди производителей соков, молочных продуктов и детского питания в России.

В какой компании вы оказались

В магазинах столько соков, хороших и разных. А уж молока - так просто «молочные реки, творожные берега»! Но вот вы уже сделали свой выбор и купили что-нибудь от «Вимм-Билль-Данна». Как девушка любопытная, я задалась вопросом: как вообще продукты от «Вимм-Билль-Данна» - это круто или нет? Приятнее как-то все же употреблять то, что принято среди приличных людей. Звезды эстрады и кино отпадали - они пьют только то, что им предписывают рекламные контракты, правды здесь не добьешься. Хотя приятно щекочет честолюбие тот факт, что тот же J7 присутствует в рационе Филиппа Киркорова и Аллы Борисовны. Удалось обнаружить следующее: продукция компании поставляется в Администрацию Президента России, в Совет Федерации, Арбитражный суд России и тому подобные присутственные места. На душе потеплело. Опять же израильтяне и голландцы охотно употребляют продукты от «Вимм-Билль-Данна» - тоже неплохая компания.

«Вимм-Билль-Данн» и «зеленые»

Это я не про доллары, не подумайте. Это я про «Гринпис» и тому подобные организации. То, что я ем и пью, не отравляет ли случаем землю, воздух, воду и тому подобное? Поиски правды завели меня на сайт «Вимм-Билль-Данна» (www.wbd.ru). Честный производитель посвятил этому целый раздел под названием «Экология». Оказалось, могу быть спокойна: гиппократовское «не навреди» вполне вписывается в законы честного бизнеса. Продукты от «Вимм-Билль-Данна» экологически безопасны и способствуют поддержанию здорового образа жизни. Знаю с десяток человек, обещающих с понедельника (с первого числа, с Нового года...) начать новую, здоровую жизнь. Надо им присоветовать, с чем ее начинать.

И ратующие за чистоту старушки-Земли это признают: многодневная экспедиция «За чистую Волгу в третьем тысячелетии», спонсированная «Вимм-Билль-Данном», собрала со всей России лауреатов конкурса журналистов «Экология России-98».

200 рублей в поддержку русской демократии

Все состоятельные люди своими деньгами распоряжаются по-разному, но я заметила, что Саввы Морозовы, купцы-благотворители, не так уж и многочисленны. Тем более приятно, что денежки, уплаченные мною за пачку ананасового негазированного напитка «DJ» и коробочку «Чудо-творога», частично пошли на благое дело: благотворительность в компании вполне принята. И теперь, прочитав в газете об очередном Московском международном фестивале рекламы, о конкурсе театрального мастерства ТЭФИ или о молодежной акции «Мир без наркотиков», буду спать спокойно - есть там и мой вклад.

Лариса ДЕМЕНТЬЕВА

ВЕРНИСАЖ

Юбилейная выставка

Тополя оставляют ветер

В Выставочном зале Союза художников проходит персональная юбилейная выставка живописца Виталия Семеновича Шубина

Родился Виталий Шубин за несколько лет до Великой Отечественной войны в Кировской области, в селе с милым названием Курочкино. Отец - железнодорожник, мама - домохозяйка. Видимо, из воспоминаний детства вынес он представление о женском и мужском началах, которое впоследствии воплотил в своих картинах: женский образ духовно связан с природой, мужской - жесткий, суровый -ассоциируется с металлом.

Очень рано почувствовал свое призвание. Еще школьником участвовал в конкурсе живописной композиции с главным героем полководцем Кутузовым.

Он много ездил, много поездил, стремясь "все формы, все цвета вобрать в себя глазами, все перенять - и снова воплотить".

С 1971 г. В.Шубин участник всесоюзных, республиканских, зональных, краевых, районных, городских выставок. Теперешняя -четвертая персональная - посвящена творческому и жизненному юбилею Виталия Семеновича. На ней представлены работы разных лет.

Кроме портретов, много пейзажей из средней полосы России, узнаваемые берега Оби, Катунь в разные времена года, горы, есть так называемый индустриальный пейзаж.

Вот на картине "Ледоход" несутся по бурной реке, обгоняя друг друга, льдины, вот расступаются горы и уходит вдаль водная гладь - "Телецкое озеро". Мотив гуркинский, но нет берега: нижний край картины как бы срезает береговую линию, остаются только вода, расступающиеся горы и небо над ними с облаками, наполненными влагой, готовой пролиться дождем.

Что останется после нас, какая память? "И тополя уходят: но нам оставляют ветер", - понял когда-то чудный испанский поэт. Снегом ли покроет все вокруг, когда мы вздрогнем, как эти березки, обнажившиеся под напором студеных ветров на крохотном островке, который окружает зима? ("Остров"). Взгляд успокаивается на небольшом полотне, изображающем залив, каких много в местах, где река Катунь вдруг поворачивает и дает несущейся воде отдохнуть в тихой и почти спокойной заводи ("Катунь").

Зимний сельский пейзаж "Баньки" написан в Тверской области. Художник убирает из пейзажа признаки современной цивилизации: нет линий электропередач и прочего. Путника тоже не видно, но его предполагаемое присутствие ощущается, он как лирический герой в стихах без героя.

Небольшой этюд "Крыши": такое можно увидеть во многих городах России, где многоэтажки соседствуют с домами частной застройки. Так и в Барнауле: давным-давно из окна верхнего этажа открывался вид на противоположную сторону улицы. Теперь на том месте, где теснились когда-то домики, сарайчики, баньки, вскинулось здание гостиницы "Барнаул", закрывшее перспективу, но картина "Крыши" напоминает далекие уже 50-е, детство, малую родину. Из этой же серии пейзажей-воспоминаний - гостиница "Императ", которую мы тоже никогда не увидим: сгорела. Не пощадило время и дом художника Г.Гуркина в Чемале, но началась его реставрация. На этюде В. Шубина изображен дом почти таким, какой он был при хозяине, только дверь реставраторы успели снять. Вскоре на этом месте (хорошо, что на том же самом!) будет стоять новый дом, на новом фундаменте, а в венцах стен будут лежать и старые бревна. Но, глядя на полотно, чувствуешь, что художник сохранил нам нечто более ценное, чем заново отделанное жилище.

Виталий Семенович с детства трепетно относится к старине. Особенно чувствуешь это перед пейзажами, на которых изображены православные храмы: "Белый собор", "Борисо-Глебский монастырь", барнаульские Никольский и Покровский соборы. Художник вспоминает, что в детстве, когда мама привела его в церковь, он так был поражен ее архитектурой, настенными росписями и иконостасом, что именно тогда захотел научиться рисовать и писать сам.

В каждом из нас живет кусочек детства, но он где-то так далеко и некогда до него добраться. Поэтому огромную благодарность испытываешь к художнику, который не только сам не утратил остроты взгляда и чистоты ощущений, но и другим способен помочь остановиться и оглянуться.

НА СНИМКЕ: картина В. Шубина "Царская охота".

НАШИ КОНСУЛЬТАЦИИ

Вопросы из конвертов

Пенсии назначаются на основании законов

В редакцию "Алтайской правды", к краевым специалистам поступают письма пенсионеров, в которых они просят разъяснить некоторые положения пенсионного законодательства. На самые актуальные вопросы отвечает начальник отдела назначения и перерасчета пенсий отделения Пенсионного фонда РФ - Единой пенсионной службы по Алтайскому краю Ирина НЕВЕРОВА.

- Инвалид с детства 1 группы получает социальную пенсию в размере минимальной пенсии по старости 538 руб. Почему не повысился размер пенсии до 600 руб. с 1 марта т.г.?

- Указом Президента РФ от 08.02.2001 г. N 135 с 1 марта 2001 г. повышен не минимальный размер пенсии, а установлен минимальный размер совокупной выплаты 600 руб., включающей сумму государственной пенсии с учетом надбавок, повышений и компенсационной выплаты пенсионерам, имеющим полный общий трудовой стаж для назначения пенсии. Поскольку инвалидам с детства устанавливаются социальные пенсии без трудового стажа, то с 1 марта 2001 года по этому Указу Президента РФ социальные пенсии не увеличивались до 600 рублей.

И только с 1 августа Указом Президента РФ от 12.07.2001г. N 883 установлена совокупная выплата в размере 660 руб. инвалидам с детства 1 и 2 группы и детям-инвалидам.

- Я приехала из Казахстана. Там получала хорошую пенсию, а в Ленинском районе, где сейчас живу, пенсию уменьшили. Почему?

- Пенсионное обеспечение граждан государств-участников СНГ регулируется Соглашением "О гарантиях прав граждан государств-участников Содружества независимых государств в области пенсионного обеспечения" от 13.03.92г. В соответствии со статьей 1 этого соглашения пенсионное обеспечение таких граждан осуществляется по законодательству государства, на территории которого они проживают. Следовательно, при переезде в г. Барнаул вам пенсия установлена вновь по Закону РФ "О государственных пенсиях в РФ". Согласно ст. 102 этого закона заработок для назначения пенсии определяется за 24 последних месяца работы перед обращением за пенсией в России либо за 60 месяцев подряд из всей трудовой деятельности перед обращением за пенсией. Пенсия в Казахстане была исчислена из заработка за 12 последних месяцев работы перед обращением за пенсией. Так как в российском законе такого периода исчисления заработка нет, то необходимо представить справку о заработке или за 24 последних месяца работы, или за 60 месяцев подряд из всей трудовой деятельности перед обращением за пенсией. Пока такой справки нет, пенсия будет исчисляться в минимальном размере за имеющийся трудовой стаж.

- Разъясните, как начисляются пенсии неработающим пенсионерам?

- С 1 февраля 1998 г. начисление пенсий неработающим пенсионерам производится исходя из их стажа и заработка по двум вариантам:

- по старому расчету пенсии по Закону РФ от 20.11.90г. "О государственных пенсиях в РФ" с начислением к ней компенсационной выплаты;

- по новому - с индивидуальным коэффициентом пенсионера по Закону РФ от 21.07.97 г. N 113-ФЗ, но уже без компенсационной выплаты. К выплате пенсия устанавливается в наибольшем размере после проверки обоих вариантов.

- Получала пенсию 1087 руб., устроилась на работу, пенсию уменьшили, почему это произошло?

- С 1 февраля 1998 г. вступил в силу Закон РФ от 21.07.97г. N 113-ФЗ "О порядке исчисления и увеличения государственных пенсий", согласно которому размер пенсии исчисляется с учетом индивидуального коэффициента пенсионера. Однако такой вариант расчета пенсии предусмотрен только для неработающих пенсионеров. При поступлении пенсионера на работу размер пенсии ему пересчитывается и устанавливается по Закону РФ от 20.11.90 г. N 340-1 "О государственных пенсиях в РФ". После увольнения с работы и обращения в Управление ПФР вам вновь пенсия будет исчисляться с ИКП.

- Мой трудовой стаж составляет 47 лет, однако сейчас пенсию начисляют за 42 года. Почему из стажа исключена учеба в институте? Я не работаю.

- По старому расчету пенсии за общий трудовой стаж по Закону РФ от 20.11.90 г. "О государственных пенсиях в РФ" учеба в общий трудовой стаж включается наравне с работой.

По новому расчету пенсии по Закону РФ от 21.07.97 г. N 113-ФЗ с индивидуальным коэффициентом пенсионера исчисление пенсии производится за страховой трудовой стаж, в который учеба не включается. Поэтому ваш общий стаж составляет 47 лет, а страховой, без учебы, - 42 года.

- Начисляется ли районный коэффициент, в том числе и северный, к пенсии, исчисленной с индивидуальным коэффициентом пенсионера?

- Нет. К пенсии, исчисленной по Закону РФ от 21.07.97г. N 113-ФЗ, районный коэффициент не устанавливается.

- У меня северного стажа 12 лет. Пенсия назначена в Первомайском районе Алтайского края. Представил заработок за работу в Магадане с районным коэффициентом 1,7. С каким коэффициентом мне будет рассчитана пенсия?

- Поскольку пенсия вам назначена за пределами северных регионов и у вас нет требуемых 15 лет работы на Севере, то северный коэффициент при назначении пенсии у вас не сохранится.

- Каким образом повышены пенсии с 1 августа 2001 года?

- Постановлением Правительства РФ от 9 июля 2001 г. N 521 утверждена среднемесячная заработная плата в стране для исчисления и увеличения пенсий с 1 августа для пенсий, рассчитанных с применением ИКП, в размере 1671 руб. Этим же постановлением утвержден индекс роста заработной платы за 2-й квартал 2001 г. - 1,1 для исчисления пенсий без индивидуального коэффициента пенсионера, в том числе и минимальных. На основании установленного индекса размер пенсии (без компенсационной выплаты) увеличен на 10 процентов.

Пресс-служба Пенсионного фонда РФ - ЕПС по Алтайскому краю.

ФАКТ И КОММЕНТАРИЙ

Хвостатое чудовище

Выгоду можно извлечь из всего. Например, в Барнауле на рынках начали продавать упитанных здоровых крыс и тощих крысят.

Пацаны цену не загибают и отдают зверье по 10-15 рублей за штуку. Ладно, если бы речь шла лишь о детях, которые таким образом пытаются поправить материальное неблагополучие своих родителей, зарабатывая себе на мороженое. Но ведь о продаже крыс стали сообщать даже рекламные объявления. Новый "бизнес" набирает обороты? За ответом корреспондент "АП" обратился к главному врачу краевого центра дезинфекции **Инне Ким**:

- Впервые слышу о продаже крыс на базарах, хотя знаю, что люди начали в буквальном смысле "разводить" грызунов. У себя дома обзаводятся белыми мышами, серыми и белыми крысами и их помесями, хомяками и морскими свинками. Теперь все можно, хоть крокодила заводи. К чему привела такая вседозволенность? Постоянно мы фиксируем случаи укусов. Например, в первом квартале этого года из четырех укусов грызунами три получены от одомашненных питомцев. Во втором квартале покусанных было еще больше: из 11 укусов семь - от домашних крыс. Как правило, грызуны кусают детей, которые за ними ухаживают и кормят.

С точки зрения специалиста, вспыхнувшая любовь к грызунам и их разведение - нонсенс, не имеющий под собой здравого смысла и сколько-нибудь логичного объяснения. Одно слово - любовь! Надеемся, что чьему-то бедному влюбленному сердцу полегчает от следующей информации: по сей день грызуны остаются переносчиками более шестидесяти инфекций, включая чуму.

Любовь ТРЕТЬЯКОВА.

ПРОВЕРКА

Сервис

Может, лучше меньше, да лучше?

Более 51 тонны пищевой продукции было забраковано за полугодие специалистами Госторгинспекции и Госсанэпиднадзора края. Не соответствовали требованиям и нормативам по качеству рыба свежая, соленая, копченая (46,5 процента от проверенного), рыбные консервы и пресервы (81,6), кофе (50), пиво (50), мясные полуфабрикаты (59) и консервы (73,6), все виды сыров (62,5) маргариновая продукция (40,5), мука (59,1) и колбасные изделия.

Ситуация на потребительском продовольственном рынке края такова, что при богатейшем ассортименте качество товаров, как говорится, оставляет желать. Проанализировав результаты проверок, отдел потребительского рынка и регионального заказа администрации края сделал вывод, что основным нарушением при реализации продовольственных товаров и причиной их забраковки (в 90 процентов проверок) остается истекший срок годности пищевой продукции. Кроме того - отсутствие приходных документов, сертификатов и качественных удостоверений, несоответствие требованиям маркировки и нормативов по органолептическим, физико-химическим и микробиологическим показателям.

Алтайским центром стандартизации, метрологии и сертификации в трети проверенных предприятий приостановлена реализация виноградных вин - из-за наличия осадка, посторонних включений или отсутствия качественных удостоверений. А в каждом пятом предприятии по этой же причине и из-за отсутствия информации о сертификатах "притормозили" продажу безалкогольных напитков. В 62 случаях из 100 обнаруживаются обман потребителей (обвес, обсчет), другие нарушения правил торговли, в частности, не используется мерная посуда, не применяются контрольно-кассовые машины.

Все недобросовестные продавцы оштрафованы (на общую сумму свыше 430 тысяч рублей), и забракованная продукция отправлена на корм скоту, промпереработку или утилизацию. Среди особо "отличившихся" - ООО "Курьинский маслосырзавод" (здесь пришлось уничтожить 250 кг сыра "Радонежский" как нестандартного по микробиологическим показателям), цех по производству халвы ЧП "Маров" в Бийске (снято с реализации 100 кг продукции из-за несоответствия органолептическим показателям). В Барнауле отправлена на промпереработку молочная продукция: в магазинах "Доровских" (57 кг), ЧП "Кулизин" (50 кг), "Мария-Ра" ("Альфа", 176,6 кг).

Назовем и другие адреса недобросовестности. На складе предприятия "Бенефис" сняты с реализации небезопасные для здоровья 106 кг земляничного джема и 280 кг тыквенной икры, из колбасного цеха ООО "Вече" на корм животным направлено 181,6 кг колбасы. В госплемзаводе "Победа" Кулундинского района обнаружили 58,6 кг мяса с истекшим сроком реализации, а в пищеблоке ПСК "Россия" Новичихинского района 1200 кг масла растительного признано негодным по органолептическим показателям. В с. Коминтерн Волчихинского района снято с реализации в здешнем магазине ЧП "Медведева" 130,5 л пива "Волчихинское". Оно оказалось с истекшим сроком годности.

Подготовила Ольга СЕРИКОВА.

Александр БОТЬЕВ

СТАДИОН

Футбол

Момент истины

В первенстве России по футболу среди команд спортивных и футбольных клубов регионального объединения "Сибирь" наступил момент истины. В борьбе за победу в турнире и путевку в зону "Восток" второго дивизиона на будущий сезон рубцовское "Торпедо-Алттрак" создало прочный очковый запас.

В последние два тура рубцовчане в домашних поединках уверенно разобрались с дублерами "Томи" (5:2) и рассчитались с северским "Янтарем" (2:1) за поражение в первом круге. В пятнадцатом туре помог землякам и выступающий в этом турнире барнаульский "Полимер", тормознувший северцев (1:1) в преследовании алттраковцев.

Любопытным оказался матч следующего тура между "Полимером" и "Томью-д". Гости первыми открыли счет. И сделал это не кто иной, как бывший барнаулец Сергей Шатохин своим фирменным ударом со штрафного. Затем за дело взялся профессионал высокого класса Вадим Яркин. Проигравший на всех уровнях российского футбола боец повел полимеровцев за собой и еще до перерыва уравнял счет, а затем с его помощью Евгений Мякишев и Роман Беккер довели игру до победы - 3:1.

Другие результаты прошедших туров: "Риана" (Абакан) - "Энергия" (Иркутск) - 0:1, "Распадская" (Междуреченск) - "Сибиряк" (Братск) - 3:2, "Риана" - "Сибиряк" - 1:1, "Распадская" - "Энергия" -1:1.

Положение команд

	И	В	Н	П	Р/М	О
1. "Торпедо-Алттрак"	13	11	1	1	45-12	34
2. "Янтарь"	13	8	2	3	29-17	26
3. "Энергия"	13	7	4	2	35-13	25
4. "Распадская"	13	7	2	4	34-22	23
5. "Полимер"	13	5	1	7	24-41	16
6. "Томь-д"	13	4	2	7	25-27	14
7. "Сибиряк"	13	3	1	9	16-33	10
8. "Металлург"	11	2	2	7	10-27	8
9. "Риана"	12	1	3	8	11-37	5

Реклама "АП" Короленко, 105 5 этаж

АЛТАЙ ИНФОРМ ПРЕСС

Реклама "АП" тел. 23-34-78 факс 23-44-30

Автоцентр ДТА-СЕРВИС
ПРОВЕРКА, РЕГУЛИРОВКА, ТЕКУЩИЙ И КАПИТАЛЬНЫЙ РЕМОНТ ТНВД, форсунок и других узлов дизельной топливной аппаратуры автомобилей и тракторов всех модификаций.
Пр. Космонавтов, 71, т.51-53-54.

Агроцентр Официальный представитель АЛТАЙДИЗЕЛЬ
Запчасти к тракторам, комбайнам, сенокосилкам.
Ремни, сегменты, подшипники, солидол, фильтры, РВД и другое.
Адрес: 656045, г. Барнаул, Змеиногорский тракт, 84
Тел. (385-2) 23-39-61
Лиц.№ Г04220 от 20.09.2000г. адм. г.Барнаула.

МЕЛЬНИЦЫ
- НАДЁЖНЫЕ
- ЭКОНОМИЧНЫЕ
- КОМПАКТНЫЕ
- ДОСТАВКА
- УСТАНОВКА
3 ГОДА ГАРАНТИЯ
БАРТЕР НА ЗЕРНО
Тел. в Барнауле: 24-88-28, 24-55-75
www:stroitelev.ru
ПРОМЫШЛЕННАЯ ГРУППА СТРОИТЕЛЕВ
Лицензия № Роо0 RU.0001.11АЮ 21 от 26.08.99

ОАО "Барнаул РТИ"
ПРОИЗВОДИТ И РЕАЛИЗУЕТ
- РЕЗИНОВЫЕ КЛЕИ 4508, 88-СА, 4нб-ув, Ропид, 2572, НК.
- ПРОРЕЗИНЕННЫЕ ТКАНИ на их основе: лодки надувные 1, 2, 3, 5-местные, палатки, костюмы.
- ТЕХНИЧЕСКИЕ ПЛАСТИНЫ маслобензостойкие, кислотощелочностойкие, термостойкие различных размеров и толщины.
- МАНЖЕТЫ армированные, неармированные, кольца, детали для сельхозмашин и агрегатов.
- ШНУРЫ, трубки, уплотнители широкого ассортимента
- ФУТЕРОВАННЫЕ ДЕТАЛИ для горнорудных машин.
- РУКАВА ВЫСОКОГО ДАВЛЕНИЯ: напорные, напорновсасывающие; пищевые для воды; воздуха, слабых кислот, щелочей, топлива, поливочные.
- ИЗДЕЛИЯ УГО-герметичные, газоотсекающие для ремонта газопроводов.
- ОБРЕЗИНЕННЫЕ валы для текстильной и полиграфической промышленности.
Система скидок. Приглашаем к сотрудничеству региональных дилеров
Принимаем заказы на изготовление любых резинотехнических изделий
Тел.: (3852) 33-62-16, 33-53-78, 33-62-27, 33-62-09. Факс: 33-62-32, 33-62-33
E-mail: Bar_rti.@ab.ru

ООО "РИАТ-АЛТАЙ"
РЕАЛИЗУЕТ:
НОВЫЕ САМОСВАЛЫ КАМАЗ
ПРИЦЕПЫ ПОЛУПРИЦЕПЫ ДВИГАТЕЛИ КАМАЗ
Расчет зерном урожая 2001 года.
Возможна отсрочка оплаты.
г. Барнаул, ул. Северо-Западная, 7А,
тел/факс: 36-15-73, 38-28-55.
Лицензия 1-ТС 620108000 Лицензия, палата Алт. края.

Официальный дилер ОАО "Мотордеталь" г.Кострома "СИБЭНЕРГОПРОМ"
предлагает
Поршнекомплекты: А-01, ЯМЗ-236, СМД-20, 31, 60, Д-37, КАМАЗ, ГАЗ, УАЗ
БЕНЗИН: А 92, А 80; ДИЗТОПЛИВО: ЛЕТНЕЕ И ЗИМНЕЕ, ПЕЧНОЕ, ТЕХНОЛОГИЧЕСКОЕ; МАЗУТ, СОЛИДОЛ
Запасные части к тракторам: Т-4, ДТ-75, МТЗ, ЮМЗ, ЯМЗ
Запасные части к комбайнам и почвообрабатывающей технике.
ШИНЫ
АККУМУЛЯТОРЫ
Пр. Красноармейский, 81. Тел. в Барнауле: (3852) 26-94-22, 26-94-04

РЕАЛИЗУЕМ УГОЛЬ марки ДР.
Поставляем под урожай 2001 г.
Тел. (385-2) 41-77-00.
ВСЯ ПРОДУКЦИЯ СЕРТИФИЦИРОВАНА

АКБ «СбС-АГРО» приглашает фирмы и организации для представления интересов банка в судебном и исполнительном производстве и взыскания кредитов, выданных заемщикам на территории Алтайского края.
Контактный тел. (095) 424-64-73, Управление по работе с клиентами АКБ «СбС-АГРО».

II МЕЖРЕГИОНАЛЬНЫЙ КОНКУРС
МЕХАНИЗАТОР - 2001
Условия конкурса:
Конкурс проводится в 15-ти регионах, в которых широко представлены зерноуборочные комбайны «Енисей».
Конкурс проводится по двум номинациям:
1. «Лучший механизатор» - за максимальный намолот зерна на комбайне «Енисей»
2. «За бережное отношение к технике» - за работу на самом старом комбайне производства ОАО «Красноярский завод комбайнов»
Организаторы конкурса: Красноярский завод комбайнов открытое акционерное общество, СибмашХолдинг
Соорганизаторы конкурса в Алтайском крае:
- АОЗТ «Алтайагропромснаб»
- Администрация Алтайского края, управление сельского хозяйства
Информационные спонсоры конкурса:
- Газета «Алтайская правда»
- ГТРК «Алтай»
ЗА ЛУЧШИЙ РЕЗУЛЬТАТ НА ЛУЧШЕМ КОМБАЙНЕ
ПОБЕДИТЕЛЬ БУДЕТ ОПРЕДЕЛЕН В КАЖДОМ ИЗ 15-ти РЕГИОНОВ-УЧАСТНИКОВ!
15 автомобилей ПРИЗОВОЙ ФОНД УАЗ-31514
Итоги конкурса будут подводиться на основании общерегиональных справок по максимальным намолотам зерна.
Заявки на участие в конкурсе принимаются по адресу: г. Барнаул, ул. Пушкина, 17.
Тел.: (385-2) 24-84-95, 23-98-77.

Учебный центр «РИЗЛИТТ»
Лиц. А 135724 от 3.04.1996 г.
Подготовка и аттестация ПРОФЕССИОНАЛЬНЫХ БУХГАЛТЕРОВ
Обучение и сдача квалификационных экзаменов для получения аттестата профессионального бухгалтера - главного бухгалтера, бухгалтера-эксперта.
Адрес: пр.Ленина, 179.
Тел.: 77-96-47, 77-45-25.

На постоянную работу (компьютерная верстка газеты) ТРЕБУЕТСЯ ОТВЕТСТВЕННЫЙ ЧЕЛОВЕК, знающий PageMaker и Photoshop. Звонить: 23-33-11.

«РИЗЛИТТ» - авторизованный учебный центр Московской фирмы «1С»
КОМПЛЕКТУЕТ ГРУППЫ:
- обучения на компьютере по бухгалтерским программам (1С: предприятие 7.7, БЭСТ-4);
- обучения работе на ПК - персональном компьютере (Windows 98: Word, Excel);
- подготовки бухгалтеров очного, заочного обучения;
- повышения квалификации бухгалтеров;
- обучения на современных кассовых аппаратах;
- обучения по специальности «Секретарь-референт»;
- обучения по специальности «Кассир-продавец» с прохождением практики в учебно-производственном магазине «Ризлитт»;
- аттестации профессиональных бухгалтеров.
Проводит семинары, консультации, индивидуальное обучение.
Адрес: пр.Ленина, 179, каб. 1. Тел.: 77-96-47, 77-45-25.
Лиц. А 135724 от 3 апреля 1996 г.

Реализуем САПОГИ РЕЗИНОВЫЕ (женские, мужские), БОЛОТНЫЕ.
Тел. 23-35-55.

ПРОДАЕТСЯ НОВЫЙ УГОЛОК МЯГКОЙ МЕБЕЛИ по цене 3500 руб.
Тел.: 31-87-62, 31-80-83.

ОТДАЕМ очаровательных КОТЯТ.
Тел. 24-53-13.

ВОЗЬМУ ССУДУ.
Тел.: 26-15-42, 33-21-93.

ПРОДАЮ плательный шкаф, 2-спальную кровать, стенку (4 шкафа), кухонный уголок (угловой диван, стол обеденный, 2 стула), все б/у, в хорошем состоянии, недорого.
Тел. 45-57-65.

ПРОДАЮ РЕФРИЖЕРАТОР («Красноярка», 1990 г., 150 тыс.руб.).
Тел. 54-74-92.

Алтайская академия экономики и права продолжает набор студентов на заочное отделение на 2001-2002 учебный год по специальностям:
ЮРИСПРУДЕНЦИЯ,
ФИНАНСЫ И КРЕДИТ,
ГОСУДАРСТВЕННОЕ И МУНИЦИПАЛЬНОЕ УПРАВЛЕНИЕ.
Срок обучения на базе высшего образования - 3 года.
На подготовительные курсы приглашаются учащиеся 10-11 классов.
Наш адрес: 656038, г.Барнаул, пр.Комсомольский, 86.
Тел.: 24-48-60, 24-06-79.

КУПЛЮ ГОФРОТАРУ.
Тел. 26-15-42.

Продается дом-особняк (3 комн., баня, сад-огород, летняя кухня, гараж, надворные постройки) в р.ц.Краснощеково.
Тел.: 51-13-56, 8 (275) 21-4-98.

Продаю свекольную технику: БМ-6Б, МКК-6-02, МКК-6, РКМ-6-01, свеклопогрузчик, сеялку, К-700А, Т-4, МТЗ, КСК-100 (87 г.).
Тел.: 346-439, 346-508, 24-80-58, 24-18-40.

Меняю УАЗ-31519 (1999 г., люкс, 7 мест) в отличном состоянии на продукты питания (муку, сахар, мед) или продаю.
Тел. в Барнауле 30-58-83 (после 19).

Комитет администрации края по труду с прискорбием извещает о безвременной кончине бывшего главного специалиста комитета
ТЕРЕХОВА Геннадия Борисовича
и выражает глубокое соболезнование родным и близким покойного.

КОЛОНКА ВЕДУЩЕГО

Встретимся на празднике!

Всего 10 дней осталось до главного праздника Барнаула - Дня города.

Сегодня на нашей традиционной страничке мы вспоминаем его недавнее прошлое, рассказывая, как город спасли от безводья. В другом материале радуемся благоустройству Октябрьского района, новому облику его улиц и зеленых уголков, в третьем - рассказываем об открытии в Барнауле дешевого китайского рынка.

К сожалению, даже в предпраздничном выпуске нам приходится публиковать письмо, в котором читатель рассказывает о недостатках. И это лишь двадцатая часть подобных писем, пришедших к нам за последнее время. В основном барнаульцы жалуются на коммунальные проблемы. Видимо, это самый больной участок городского хозяйства, забот у которого все прибавляется. Но об этом у нас будет отдельный разговор.

А пока давайте все вместе готовиться к Дню города. Встретимся на празднике!

Людмила ЕРМОЛИНА,
ведущая городского выпуска.
Контактный телефон
23-33-82.

P.S. И не забывайте принимать участие в конкурсах "Мы - соседи" и "Узнай это место", итоги которых мы будем подводить в конце октября.

Зиме навстречу

"Подготовка к зиме становится социально-политическим вопросом. Пример тому - Дальний Восток", - считает мэр Барнаула Владимир Баварин. Поэтому эта проблема находится под постоянным контролем администрации.

Запасы топлива на ТЭЦ города сегодня превышают прошлогодние. Энергетики продолжают завозить уголь и мазут. Теперь главное -обеспечить его сохранность и подготовить к зиме здания, утеплив подъезды и квартиры. Остается острой проблема бесхозных инженерных сетей, брошенных ведомствами. Но мэр заверил, что, несмотря на нищий бюджет, люди в этих домах не останутся без тепла и горячей воды. Городское хозяйство вступит в зимовку подготовленным, отопление в жилые дома подадут вовремя.

Мария КОСТИНА — *Коллегия* — ФИНАНСЫ

Посчитали, а потом отчитались

Об исполнении бюджета города за 6 месяцев и уточнении бюджета на 2001 год шла речь на последнем заседании коллегии администрации Барнаула.

За это время рост промышленного производства составил 114,5 процента, улучшилось финансовое состояние налогоплательщиков, что позволило увеличить наполняемость доходной части бюджета. Однако повышение цен на продукцию (работы, услуги) и тарифов на энергоресурсы потребовало дополнительных расходов. За шесть месяцев текущего года в бюджет города поступило 1284,8 миллиона рублей, или 55,9 процента к утвержденному годовому объему, что больше, чем в прошлом году.

Доля собственных доходов в общем объеме составила 56,9 процента, а поступления из краевого бюджета составили 44,1% (в основном за счет централизации средств в краевом бюджете, направляемых на расчеты с энергетиками). Безвозмездные поступления из краевого бюджета составили 554,1 млн. рублей, что значительно больше прошлогоднего. Значительным резервом увеличения поступлений доходов в бюджет города остается сокращение недоимки по налогам.

Администрация города уделяет большое внимание вопросам экономии и изыскания дополнительных источников покрытия расходов. В ходе реализации Программы стабилизации экономики муниципального хозяйства города за 6 месяцев достигнут экономический эффект в 102,9 млн. рублей. На выплату заработной платы работникам бюджетной сферы за это время направлено 389,8 миллиона рублей, что на 127,8 млн. больше, чем в прошлом году.

Как отмечалось на коллегии, доля расходов на городское хозяйство составила 51,5 процент, или 653,3 млн. рублей, в том числе: на возмещение убытков от перевозки пассажиров городским транспортом -43,2 млн., содержание муниципального жилого фонда - 538,3 млн., объектов благоустройства - 58,3 млн., коммунального хозяйства - 4,6 млн., компенсации населению за топливо и газ - 6,8 млн. рублей. В целом расходы на городское хозяйство против соответствующего периода прошлого года увеличены на 349,4 млн. рублей.

На содержание социально-культурной сферы направлено 550,8 млн. рублей, что составило 43,4 процента от общего объема расходов, из них больше всего на образование (330,2 млн. рублей) и здравоохранение (207,2 млн.).

В результате проведенных ревизий в 14 городских организациях выявлены финансовые нарушения на сумму 63 81,7 тыс. рублей. Восстановлено в бюджет 1481,6 тысячи рублей, использованных не по целевому назначению. В следственные органы переданы материалы по двум ревизиям, выявившим ущерб бюджету города на сумму 2384,3 тыс. рублей.

НА ЗАМЕТКУ ВЛАСТЯМ

Слышим одно: "Занимаемся"

1 августа в подвале нашего подъезда дома N 33 по улице Эмилии Алексеевой произошла авария: лопнула труба, и мы остались без холодной воды. Все это время она продолжает заливать подвал, подмывая фундамент, а в квартирах ощущается сырость и уже отваливается штукатурка.

Конечно, с первых дней мы стали обращаться в разные инстанции с просьбой заварить свищ на трубе и подать холодную воду в квартиры. Везде отвечают: "Занимаемся". Но краны с холодной водой уже 20 дней остаются сухими. Потом главный инженер ЖЭУ-6 стал объяснять, что устранить аварию возможно лишь после того, как горводоканал отключит воду, а он этого не сделает, пока коммунальщики не рассчитаются с ним по накопившимся долгам. Получается замкнутый круг. Обращения в администрацию района тоже ничего не дали.

Правда, в конце концов в соседнем доме вывели из подвала на улицу трубу с холодной водой, и жильцы ходят туда с ведерками. Но мы люди пожилые, больные, наверх с полным ведром подниматься тяжело. Никак не поймем, зачем доставлять жильцам столько неудобств, когда всего-то надо заварить свищ на трубе в подвале и подать воду в квартиры. Какая в этом сложность?

Владимир НОВИКОВ,
пенсионер.

P.S. Когда материал стоял в номере, стало известно, что в доме отключили горячую воду и через этот кран пустили холодную.

Людмила ХАРТОВА, Евгений НАЛИМОВ (фото) — *Родная улица* — БЛАГОУСТРОЙСТВО

Уголок для души

Совсем недавно я открыла для себя новый уютный зеленый уголок Барнаула, расположенный недалеко от магазина "Богатырь" на улице 80-й Гвардейской дивизии. На небольшом обихоженном пятачке устроено что-то вроде альпийской горки: два больших валуна, клумба цветов, пара скамеек под старыми деревьями. Все просто, а у вас рождается лирическое настроение и желание побыть здесь, передохнуть.

А на прошлой неделе на территории Октябрьского района "вступил в строй" еще один зеленый уголок. Он находится на пересечении проспекта Ленина и улицы Северо-Западной, позади магазина "Хлеб". Несколько дней, возвращаясь с работы, я наблюдала, как преображается заросший растрепанным кустарником и бурьяном кусочек земли, расположенный на "ничейной" территории между двориков двух старых домов. Теперь в центре здесь высится увитое зеленью стройное архитектурное сооружение с красивым вазоном наверху. К нему ведут радиальные дорожки из бетона, украшенные сверху блестящей керамической мозаикой, установлены скамейки. Самое поразительное, что от коммунальных служб района не потребовалось особых затрат.

Как сказал мне глава Октябрьского района Владимир Иванов, красивый вазон просто нашли (валялся в одном заброшенном парке). А одна фирма, которая торгует керамикой, бесплатно передала битую плитку, которая пошла на отделку постамента и дорожек. Скамейки сделали работники ПЖЭТа. Остальное - дело рук мастеров по благоустройству. Подобным образом создавались и другие зеленые уголки. Куски металлической арматуры, панцирные сетки от старых кроватей, которые используются в качестве основы при строительстве малых архитектурных форм, коммунальщики находят порой на свалке. Остается завезти песок и несколько мешков цемента. А порой и этого не требуется. При таком подходе к благоустройству расходы на него минимальные.

Это отметил и мэр Барнаула Владимир Баварин. На последнем заседании городской коллегии в минувшую среду он поставил Октябрьский район в пример остальным по благоустройству.

Здесь недавно рос бурьян.

Октябрьские коммунальщики начали удивлять барнаульцев в прошлом году, когда на площади Октября и у здания администрации района установили необычные сооружения: куб и пирамиду из земли, зеленой травы и мелких цветочков, которые привлекали внимание прохожих. В этом году в ПЖЭТ-1 решили пойти дальше и усложнить сооружения, украшающие улицы города. Рассказывает начальник службы благоустройства жилищного треста Надежда Таранина:

- У нас все построено на энтузиазме. Сами не знаем, откуда идеи берутся. Главное, что разработали свой земляной спецсостав, в который входят семена газонной травы. Набиваем им каркас любой сложности, обильно поливаем, и конструкция прорастает. Нынче в ЖЭУ-36 таким образом вырастили травяного мишку, стоящего на задних лапах, высотой 2,5 метра, в диаметре - полтора. В передних лапах он держит корзину с цветами.

Установили его у здания администрации района. Со всего города приходили полюбоваться на нашего травяного мишку. Но потом кто-то свалил его, ободрал с боков дерн. Сейчас мы забрали его на реставрацию. Через неделю вернем медведя на место обновленным. По нашей технологии в ПЖЭТ-2 вырастили такого же травяного дельфина, установив его на проспекте Калинина.

Еще Надежда Анатольевна просила отметить мастеров ПЖЭТ-1, которые в этом году приложили немало сил, опыта, умения и желания, чтобы превратить дворовые территории в настоящие уголки природы. Например, мастера ЖЭУ-17 устроили во дворе дома N 26-а по улице 80-й Гвардейской дивизии огромную клумбу, посреди которой нежится в цветах деревянный поросенок, поставили рядом красивую беседку и скульптуру гриба-лесовика. Приходите, любуйтесь и отдыхайте!

Нынешним летом появились в Октябрьском районе и железобетонные скульптурные формы. Так, на пересечении улицы Союза Республик и проспекта Комсомольского красуется симпатичный сибирский кот, рядом с ним - зеленый уголок. А возле пельменной "Обь" в качестве украшения поставили мамонтенка. Дети любят возле него бывать. Но недавно нашлись вандалы, которые отломили мамонтенку бивни. А ведь они специально были сделаны очень прочными, выдерживали вес взрослого человека, если тому вдруг вздумается на бивнях посидеть. К Дню города мамонтенка "подлечат".

Глава района Владимир Иванов с удовольствием рассказывал о новом остановочном павильоне, установленном недавно у входа в парк "Изумрудный". Он новой оригинальной формы, оформлен в бело-голубых тонах, в отделке использованы самые современные материалы. Остановочный павильон такой архитектуры пока единственный в городе, но Владимир Ильич говорит, что будут и другие.

На территории Октябрьского района действует уже девять оригинальных зеленых уголков, а ко Дню города их будет 12. Бетонные формы к ним делает скульптор Любовь Чугунцова, которая работает мастером по благоустройству в ПЖЭТ-1. Каркас находит сама, потом обваловывает его бетоном. Сейчас она готовит четыре скульптуры: орел, Голубая дама, два оригинальных вазона, которые мы вскоре увидим на улицах города. Много сил благоустройству района отдает художник Виталий Полукаров. А в создании зеленых скульптур, как сказал В. Иванов, заслуга начальника ПЖЭТ-1 Александра Каланчи и руководителя службы благоустройства треста Надежды Тараниной.

Людмила ЕРМОЛИНА — *Торговля через границу* — РЕПОРТАЖ

Зеленый Дракон поселился в Барнауле

Проспект Калинина, 22-б. Теперь по этому адресу каждый барнаулец и приезжий люд найдут китайский рынок, торжественное открытие которого прошло в минувшую пятницу.

За полчаса до начала официальной церемонии сюда стали подтягиваться любопытные прохожие, которых привлекли звуки китайских песен и выставленный у входа Дракон, искусно "слепленный" из зеленых воздушных шаров. На кирпичной арке при входе в рынок развевались на ветру трехцветный российский и красный китайский флаги.

Генеральный директор рынка Валерий Касплер сказал несколько слов о том, что теперь у горожан и всех жителей Алтайского края появилась возможность приобретать здесь дешевые и качественные товары, а затем предоставил слово мэру.

- К этому рынку мы стремились давно, - сказал В.Баварин. -Подобные рынки не первый год действуют в Новосибирске, Хабаровске и других городах. Практика показала, что товары там на 15-50 процентов дешевле, чем в магазинах. Теперь и у барнаульцев появилась возможность приобретать необходимое без посредников.

Наш китайский рынок пока небольшой, но в ближайшее время его площади будут увеличены в два раза. Возможно его дальнейшее расширение. Все будет зависеть от спроса на эти товары и количества китайских граждан, приезжающих к нам. Пусть везут больше качественных и дешевых товаров, а барнаульцы за это будут им только благодарны.

Представитель китайской стороны Чжан Фон Гэ держал речь на родном языке. Его помощница переводила:

- С радостным настроением мы встречаем этот день. Благодарим за поддержку руководство края, города и всех барнаульцев. Ответим на это качественными товарами и льготной ценой. Мы готовы приложить все усилия, чтобы обеспечивать вас всем необходимым.

Просторный ангар выстроен из легких металлических конструкций и отделан современными материалами. Как уверяет заместитель главы городской администрации Валентина Сыроежкова, курирующая торговлю, зимой в помещениях будет тепло.

Начинаем осмотр - рынок как рынок. В его рядах можно найти электрокофеварки и другие бытовые приборы, сумки, одеяла, джинсы, рубашки, пуховики, обувь, детские игрушки. Низкие цены должны привлечь на китайский рынок барнаульцев, особенно если товар сюда будут привозить более качественный, произведенный на фабриках, а не в кустарных мастерских.

Фото автора.

"Мы — соседи" — НА КОНКУРС

Помощь пришла сверху

Кто из нас не сталкивался в жизни с такими ситуациями, когда, кажется, и выхода-то нет, и помощи ждать неоткуда? В такие моменты мы либо теряем веру в людей, либо, наоборот, наша уверенность в них крепнет.

Эта история произошла с тремя новоиспеченными студентками. Еще будучи абитуриентками, они вместе переживали перед вступительными экзаменами и мечтали о будущем. Поэтому, когда встал вопрос о жилье, решили его единогласно: жить вместе. Так и дешевле, и веселее.

Первые два дня в новой квартире прошли замечательно. Девушки решили делать ремонт, распланировали обстановку. Ремонт начался дружно, и к концу дня они уже сделали половину работы. Вечером собрались в магазин, находящийся совсем рядом, - купить чего-нибудь к ужину и просто прогуляться. А поскольку думали, что вернутся через несколько минут, то решили убить сразу трех зайцев: поставили чайник на плиту, включили воду в ванной - пусть набирается - и отправились в магазин.

К двери своей квартиры они подошли уже через десять минут. Точнее, к дверям. Одна из которых была железная.

- Ой, девочки, а дверь-то не открывается! - испуганно воскликнула Таня, возившаяся с ключом.

- Не может быть, - возразила Юля. - Дай-ка я попробую. Но она тоже ничего не смогла сделать. Девушки бились у закрытой двери минут двадцать, сменяя одна другую, в кровь расцарапывая пальцы об острые зазубрины ключа. Но все попытки были тщетными. Наконец все трое в изнеможении опустились на пол коридора, обреченно глядя друг на друга.

- Там же вода в ванну течет! - ужаснулась Юля.

- Да что вода! А про чайник на плите ты забыла? - спросила Таня.

- Девочки, что делать?! - всхлипнула Лера. - Мы ведь на пятом этаже. Если пожар будет, то глобальный, если затопит нижние этажи, то основательно. В любом случае нам здесь больше не жить.

- Ну да, если так, то нам вообще не жить, - мрачно подытожила Таня.

Дверь квартиры напротив тихо открылась. Оттуда вышла женщина лет сорока и, увидев девушек, заулыбалась:

- Так, значит, вот кто мои новые соседки. А что это вы тут на грязном полу сидите?

- У нас дверь захлопнулась и не открывается. А мы тут совсем никого не знаем. Помогите нам, пожалуйста! - хором заговорили девушки.

- Ох ты, господи! Вот так переплет! - заохала женщина - Ну, не волнуйтесь. Что-нибудь придумаем, а пока идите ко мне.

Женщина, которую, как оказалось, звали Еленой Николаевной, спросила, есть ли у них балкон, и, услышав утвердительный ответ, побежала на шестой этаж. Не прошло и нескольких минут, как она спустилась назад.

- Все в порядке. Я попросила соседа сверху забраться к вам через балкон и открыть дверь изнутри.

- Да ведь тут высота-то немаленькая! - поежившись, воскликнула Лера.

- А он альпинист-любитель. Все будет хорошо.

Действительно, некоторое время спустя дверь была открыта. Девушки бросились завинчивать краны, отключать плиту, вытирать лужицы на полу. К счастью, они успели вовремя.

- Спасибо вам большое! Если бы не вы, то тут такое бы было.., - благодарили девушки своих спасителей.

- Ну что вы, не стоит, - смущенно отвечал пожилой мужчина.

- А вы что, действительно альпинист? - спросила любопытная Юля.

- Только в тех случаях, когда срочно нужно спасать кого-нибудь, - засмеялся он.

Вот такая не очень приятная ситуация положила начало отличным добрососедским отношениям.

Лидия ВОРОНЧИХИНА.

Людмила ЕРМОЛИНА — *Как это было* — СТРАНИЦЫ ИСТОРИИ

Вода для города

Барнаул - один из немногих городов России, который сегодня не испытывает нехватку питьевой воды. И это благодаря тому, что четверть века назад местные власти вовремя побеспокоились о строительстве второго речного водозабора, что сделать было совсем не просто.

Об этом нам рассказал Анатолий Иванович МЕЛЬНИКОВ, который много лет был председателем Барнаульского горисполкома.

- Говорят, что на нашей планете реки меняют свое русло в среднем раз в 250-300 лет. И только Обь, которая до сих пор не нашла свое место, меняет русло каждые 50-60 лет. Поэтому, прежде чем приступать к строительству каких-либо гидрогеологических сооружений на ней, необходимо тщательно исследовать реку и рассчитать дальнейший ход ее русловых процессов.

Когда в середине семидесятых годов обнаружилось, что на единственный водозабор Барнаула начал надвигаться побочень - мощная песчаная коса, стало ясно, что через некоторое время его может совсем занести и город останется на голодном водяном пайке. Тогда мы вовремя спохватились. Одновременно с предпринимаемыми мерами по борьбе с наступающими песками и углублению русла на первом водозаборе городскими властями была проведена большая работа, чтобы добиться разрешения на строительство в Барнауле второго водозабора. Пришлось привлекать специалистов государственного гидрогеологического института, расположенного в Ленинграде, и доказывать необходимость строительства в правительстве, которое тогда возглавлял Алексей Николаевич Косыгин.

Вот как это было. Документы на второй водозабор готовились три года. За это время А. Мельников не раз летал в Ленинград и Москву. Побывал на приеме у академика Евгения Константиновича Федорова, одного из четырех легендарных папанинцев, возглавлявшего в то время Гидрометеоцентр СССР, встречался с директором Государственного гидрогеологического института профессором Алексеем Александровичем Соколовым. Чтобы узнать, как поведет себя Обь в ближайшие десятилетия, в этом институте был построен специальный корпус, где смоделировали ее русло в районе Барнаула (в определенном масштабе). Судя по сохранившемуся снимку, на макете воспроизведены все мелкие речушки в пойме Оби, озера, поселок Затон и, конечно, сам Барнаул.

Все началось с того, что в районе Калманки в Обь были сброшены поплавки, чтобы проследить движение водяных потоков. Их прохождение фиксировала специальная аппаратура, установленная на самолете, совершавшем облет русла Оби. Полученные данные были отправлены в Ленинград, где течение реки воспроизводилось на макете. В конечном итоге испытания показали, что первый барнаульский водозабор неминуемо занесет песком. Поэтому был разработан уникальный проект и принято специальное постановление Совета Министров СССР за подписью Косыгина "О неотложных мерах по улучшению водоснабжения Барнаула".

Его осуществление потребовало поставки уникального оборудования из специальной стали весом в 28 тонн и пяти мощнейших двигателей, каждый более 3 тысяч киловатт, что хватило бы для обеспечения электроэнергией целого района. Таких двигателей в Советском Союзе тогда выпускалось всего 50 штук в год, и они были нарасхват. Выбить их Мельникову было нелегко. "Это невозможно, откуда мы их возьмем?" - разводили руками в высокой столичной снабженческой организации. На счастье, одним из начальников там оказался человек, который в годы войны был эвакуирован в Барнаул и несколько лет прожил в соцгородке у парка "Меланжист". Он не остался равнодушным к проблеме ставшего ему родным города, и уникальные насосы были получены.

Макет русла реки Обь в районе г. Барнаула.

- Строительством второго водозабора занимались специалисты треста "Стройгаз", - рассказывает Анатолий Иванович. - Кстати, о них сейчас почему-то редко вспоминают. Еще заметил, что ни один строитель теперь не разрезает традиционную ленточку, когда в городе сдается очередной объект. Второй водозабор строили с большой перспективой. Он был рассчитан на рост города. (В иной год его население прибавлялось на 12 тысяч). Сегодня все водозаборы города могут поднимать из Оби до 1 миллиона кубометров воды в сутки. Поскольку население Барнаула в последние годы стабильно и увеличивается незначительно, потребность города в воде остается на уровне 600-700 тысяч кубометров. А значит, безводье ему и в перспективе не грозит. (Для справки. В Барнауле продолжает действовать первый речной водозабор, который приходится постоянно отвоевывать у песков, и еще несколько: меланжевого комбината, "Химволокна", ТЭЦ-3, которые снабжают водой объекты энергетики и всю промышленность).

Как считает А.Мельников, большую роль в изысканиях перед началом строительства второго водозабора сыграли специалисты Барнаульской лаборатории русловых процессов рек Алтая, единственной в стране, которая тогда только-только создалась.

Я побывала в этой лаборатории и узнала много интересного. В начале нашей беседы Владимир Дьячков, который 25 лет бессменно руководит лабораторий, показал мне снимки Оби в районе первого водозабора, сделанные за последние 30 лет. На фото 1971 года еще ничего не предвещало будущих разительных изменений в этом месте -видна полноводная широкая река. В 1980 году посредине русла образовалась песчаная коса, еще через семь лет она продвинулась гораздо дальше и заросла кустарником. А на снимке 1995 года "ухвостье побочня достигло левого берега", то есть коса сомкнулась с ним, отрезав от реки водоприемное устройство водозабора, при этом на косе зашумел настоящий лес.

- Сегодня здесь приходится постоянно прокапывать канал для поступления воды, который заносится песком каждый паводок, - поясняет Владимир Николаевич. - Песок продолжает наступать на левый берег, а правый, где стоит опора высоковольтной ЛЭП-220, наоборот, срабатывается. Когда-то ее подошва была вровень с грунтом, а теперь оголилась вниз на семь метров (опора стала напоминать гриб на ножке). Обь продолжает менять свое русло, отходя в этом месте вправо на 60-70 метров в год. А за 10 лет она смещается в сторону на ширину своего русла - в среднем 600 метров. Правый берег становится левым. Такие же изменения наблюдаются на береговой насосной станции комбината "Химволокно", расположенного ниже железнодорожного моста.

Эти процессы специалисты нашей лаборатории предвидели, поэтому заранее возникла мысль о строительстве второго речного водозабора, которая осуществилась благодаря усилиям бывшего председателя горисполкома Анатолия Ивановича Мельникова. Ему же удалось добиться разрешения возводить его выше по течению, не дожидаясь, пока песок занесет первый водозабор.

Кстати, карьерные разработки, которые много лет велись в черте города в русле Оби, опустили уровень реки на 90 сантиметров, что ухудшило условия эксплуатации водозаборов. Но власти Барнаула прислушались к рекомендациям нашей лаборатории и вовремя запретили рыть карьеры вблизи города, не допустив более тяжелых последствий, как это было в Томске и Омске. После этого уровень реки постепенно восстановился.

- Владимир Николаевич, какова сейчас обстановка в районе Барнаула? Что беспокоит специалистов лаборатории русловых процессов?

- Оголившуюся опору высоковольтной линии ЛЭП-220 в районе первого водозабора энергетики укрепили камнем, но две другие в пойме находятся под угрозой смыва. Река туда стремится, особенно в паводок, что грозит и Затону. Если не предпринимать мер, то изменится даже проход реки под новым мостом.

На втором водозаборе существует вероятность спрямления русла, что ухудшит условия его работы. В районе водозабора комбината "Химволокно" Обь стремится к старому руслу. Тогда промышленные сбросы здесь не будут уноситься водой, а застаиваться в виде озера. Запах на всю округу будет далеко не одеколонный.

Проблемы есть, но они решаемы. Ведь в нашем деле ничего внезапно не происходит, изменения русловых процессов накапливаются годами, поэтому можно все просчитать и принять своевременные меры. Тут главное - не сидеть сложа руки. Не зря же говорят: если мы закрываем глаза на болезни, то они закрывают глаза нам.

краевая массовая газета АЛТАЙСКАЯ правда

УЧРЕДИТЕЛИ:
краевой Совет народных депутатов, администрация Алтайского края и трудовой коллектив редакции

Главный редактор О.Н.ШЕВЧУК.

Редакционная коллегия:
А.С.АСТАПОВ, В.В.ДВОРЯНКИН, А.С.ГЕРАСИМОВ (зам. главного редактора), Е.Н.ЖУКОВА (ответственный секретарь), И.Г.СЕМЫКИН, В.А.СИНОЛИЦ (первый зам. главного редактора).

АДРЕС РЕДАКЦИИ: 656043, г.Барнаул, ул.Короленко, 105.
Телефон для справок по редакции: 26-89-33.
Телефон по рекламе: 23-34-78. E-mail: mail@ap.altai.ru
Адрес в Интернете: www.ap.altairegion.ru
Наш расчетный счет: Алтайский банк Сбербанка РФ. г. Барнаул, р/с 40602810202020000209, к/с 30101810200000000604, БИК 040173604 ИНН 2225003653 ОКПО 05905993, ОКОНХ 87100

Редакция может публиковать статьи в порядке обсуждения, не разделяя точку зрения автора. За содержание рекламных материалов ответственность несут рекламодатели. Авторы опубликованных материалов несут полную ответственность за точность приведенных фактов, цитат, экономико-статистических данных, собственных имен, географических названий и прочих сведений. Письма, рукописи, фотоснимки, рисунки не рецензируются и не возвращаются. Материалы, помеченные значком ☑, публикуются на правах рекламы.

ТЕЛЕФОНЫ СОБСТВЕННЫХ КОРРЕСПОНДЕНТОВ «АЛТАЙСКОЙ ПРАВДЫ»

БИЙСК -	Е.О. Жукова	- (8-24) 22-51-13;	КАМЕНЬ-НА-ОБИ -	И.Н.Микуров	- (8-214) 2-17-58;
РУБЦОВСК -	Л.Н.Стрижкин	- (8-257) 4-64-48;	ТАЛЬМЕНКА -	Б.К.Рождественский	- (8-291) 2-76-93;
ПОСПЕЛИХА -	Ю.С.Савельев	- (8-256) 22-2-92;	ЯРОВОЕ -	К.К.Сомов	- (8-268) 4-32-55.
КУЛУНДА -	Н.И.Гуртенко	- (8-266) 22-4-63;			

Газета зарегистрирована Западно-Сибирским региональным управлением Комитета РФ по печати. Регистрационное свидетельство №41

НАБОР, ВЕРСТКА, ФОТОВЫВОД В КОМПЬЮТЕРНО-ИЗДАТЕЛЬСКОМ ЦЕНТРЕ РЕДАКЦИИ

Сдано в печать - в 15.00
Выход по графику - 17.30.
Индекс 50300.
ТИРАЖ 83.677 экз.

Газета выходит во вторник, среду, четверг, пятницу (тройной номер), субботу.

Отпечатана в ГИПП«Алтай» на бумаге АО «Соликамскбумпром».