краевая массовая газета

АЛТАЙСКАЯ правда

Газета выходит с 12 августа 1917 года

№ 138 (23700) СРЕДА, 30 МАЯ 2001 г.

Цена в розницу - договорная

Брифинг — ОБРАЗОВАНИЕ

28 мая состоялась пресс-конференция председателя комитета администрации края по образованию Геннадия Зырянова. Он рассказал об итогах учебного года и предстоящем летнем оздоровительном сезоне.

Вот и лето пришло

Г.Зырянов отметил прежде всего успехи наших школьников на олимпиадах и конференциях краевого и российского масштаба.

Говоря об итоговой аттестации выпускников, он сообщил, что в 250 школах края нынче будет проведен эксперимент - письменный экзамен по алгебре по открытым текстам, а вместо традиционного сочинения ребятам будет предложено изложение с элементами творческого задания. В случае, если выпускник не будет удовлетворен оценкой за изложение, он вправе пересдать литературу, написав традиционное сочинение.

Более 70 миллионов рублей выделяется нынче на организацию детского летнего отдыха. Всего в крае будет организовано 86 загородных лагерей. Уже с 1 июня откроются более 1,5 тысячи школьных площадок. Служба занятости подготовила для подростков на лето около 30 тысяч рабочих мест в ремонтных и полеводческих бригадах, в службах благоустройства и бытового обслуживания. На две тысячи человек больше, чем в прошлом году, предполагается оздоровить детей в лагерях санаторного типа. А всего в крае около 130 тысяч школьников смогут за лето поправить свое здоровье и набраться сил для нового учебного года.

К его началу предполагается сдать в эксплуатацию 15 новых учебных объектов плюс вторую очередь Каменского профучилища.

10 миллионов рублей, а это в два раза больше, чем в прошлом году, будет потрачено на приобретение учебников и пособий для школ края. Впервые в бюджете предусмотрен миллион рублей на повышение квалификации учителей.

В 54 миллиона рублей обойдется компьютеризация сельских школ. К началу учебного года в село будет направлено почти 2,5 тысячи компьютеров, так что каждая школа будет иметь у себя это чудо современной техники. А на базе АГУ совместно с компанией «ЮКАС» уже сейчас ведется подготовка специалистов по их обслуживанию и обучение новым компьютерным технологиям. Каждые две недели 40 человек, в том числе из сельских школ, проходят такую подготовку. Всего планируется обучить более тысячи учителей.

Геннадий Зырянов коснулся и вопросов реформирования школьного образования. Он упрекнул некоторые СМИ в поспешных заявлениях о готовности школы перейти на 12-летнее обучение. Не будет этого в ближайшие годы! Более того, даже те несколько школ Алтайского края, которые намеревались участвовать в длительном эксперименте, вынуждены от него отказаться из-за неготовности Министерства образования, которое до сих пор не предоставило ни учебников, ни учебных планов. Г.Зырянов высказался и против преобразования образовательных учреждений в образовательные организации, поскольку это чревато негативными последствиями.

Ольга ПОЛЬЩИКОВА.

Александр АСТАПОВ — Репортаж — УРОЖАЙ-2001

«Бурановский» арендует землю

Накручивая баранку по пути в СПК «Бурановский», начальник Павловского сельхозуправления Анатолий КУРЕНИНОВ вдруг воскликнул:

- Нет, ты посмотри, что творится! Не только через колок, но и сквозь отдельную березу солнце не пробивается. Да когда же в середине мая было такое? Еще неделя - и хоть веники режь. Все нынче раньше обычного, вот и подлаживаемся с посевной.

Анатолий Иванович вернулся к «Бурановскому». Крепкое хозяйство. Никаких реорганизаций не стали проводить, сохранили весь скот, пашню. И как работают! Еще больше тысячи гектаров ежегодно арендуют в Ребрихинском районе. Технику обновляют, даже слишком - где вы сейчас увидите, чтоб новая машина стояла невостребованная? Четыре тысячи тонн зерна у них лежит - ждут хорошей цены. Администрация района четырежды брала у этого СПК кредит по 500 тысяч рублей - для общерайонной платы за тепло, воду...

Бригадир второй бригады Юрий Переверзев был спокоен:

- Всю сахарную свеклу посеяли. Сейчас на второй тысяче гектаров сеем пшеницы Алтайскую-50 и Алтайский простор. Все идет в ритме, с горючим проблем нет. Осталось еще эспарцет посеять.

На развороте агрегаты остановились - и автосеязагрузчик тут как тут. Бригадир ни во что не вмешивается. Пытаем его о трудностях - ну, не бывает же без них. Есть одна, сдается Юрий Николаевич: председатель перевел меня из КамАЗчиков в бригадиры и заставил восстановиться на третьем курсе Павловского сельхозтехникума.

(Окончание на 2 стр.)

Фото Е.ЛАЛИМОВА.

СИТУАЦИЯ

28 мая в Барнауле

неожиданно встали трамваи и троллейбусы

Возмущенные пассажиры, среди которых немало пенсионеров, вынуждены были по жаре добираться пешком или пересаживаться в коммерческие автобусы, имея в кармане проездные билеты на электротранспорт. Свой гнев некоторые из них высказывали водителям и кондукторам трамваев и троллейбусов. Но оказалось, что те ни при чем, сами пострадали, просидев весь день в пустых раскаленных вагонах, которые они не имеют права оставлять без присмотра.

Как сказали нам в транспортном отделе городской администрации, электротранспорт встал не по причине аварии, а из-за отсутствия тока на линиях. 28 мая после 10 часов утра «Алтайэнерго» стало отключать подстанции Барнаульского трамвайно-троллейбусного предприятия «за задолженность». Какую именно, точно выяснить в тот день не удалось. В результате трамваи и троллейбусы простояли без движения до позднего вечера, а разрешением проблемы пришлось заниматься первому заместителю главы городской администрации Владимиру Колганову.

Заместитель директора ТТП по эксплуатации Светлана Постникова в разговоре с корреспондентом «АП» сказала:

- Играть рубильником - это самое последнее дело. Люди ни в чем не виноваты, тем более что большинство регулярно приобретает месячные проездные билеты, по которым мы гарантируем им бесперебойную доставку муниципальным транспортом по всему Барнаулу. Надо договариваться, решать вопрос взаиморасчетов на уровне руководителей.

Как сообщили нам в центральной диспетчерской ТТП, первые трамваи в понедельник возобновили движение в 19.25 (маршруты N1, 4, 7). Трамваи N 3, 5, 8, 9 были пущены только в 20.24, а «десятка» - в девять часов вечера. Точно так же постепенно возобновлялось движение городских троллейбусов.

Людмила ЕРМОЛИНА.

ПОСЕВНАЯ В ЦИФРАХ

Вышли на финиш

В Благовещенском районе сев зерновых (а это 81 тысяча гектаров) заканчивают коллективные, фермерские хозяйства и подхозы промпредприятий.

Пшеницей занято около 58 тысяч гектаров. Завершен сев подсолнечника и однолетних трав. Наиболее организованно страда прошла в СПК «Гляденский», «Димитровский», «Алексеевский». В племконезаводе «Новый путь» тракторист Анатолий Архипов на посевной ежедневно в полтора раза перевыполняет сменное задание.

В Волчихинском районе полеводы СПК «Востровское» засеяли зерновыми 6109 гектаров - 110 процентов к плану. Одними из первых завершили сев зерновых на намеченных 5688 гектарах и труженики СПК «Нива».

Пресс-служба крайсельхозуправления.

СООБЩЕНИЯ НАМЕДНИ

наших корреспондентов

Заслуженная награда

В конце минувшей недели глава администрации края Александр Суриков побывал в поселке Сибирском.

Он встретился с жителями, обрисовал социально-экономическую обстановку в стране и крае. Отметил, что администрация поселка отличается своей деловитостью, компетентностью. Неслучайно глава администрации Ольга Агафонова удостоена медали ордена «За заслуги перед Отечеством» II степени. А.Суриков вручил ей заслуженную награду в Доме культуры на встрече с жителями поселка, где присутствовали также заместитель председателя краевого Совета народных депутатов Б.Ларин и командир ракетного соединения генерал-майор К.Свидерский.

Дни подписчика в Барнауле

Эта акция традиционно проходит каждое полугодие в краевом центре и всегда вызывает повышенный интерес у горожан. Ведь в эти дни можно не только оформить подписку на какое-либо полюбившееся издание, но и выиграть ценный приз, получить памятный сувенир или подарок.

На этот раз почтовая служба города решила провести дни подписчика 31 мая и 1 июня. Они будут проходить на главпочтамте и во всех почтовых отделениях связи Барнаула. Не упускайте шанс. Для тех, кто хочет получать ежедневную газету, напоминаем подписной индекс «Алтайской правды» - 50300.

«Жигуль» на ходу остановит...

Число женщин, имеющих водительские удостоверения, перевалило в Краснощековском районе за 70 и продолжает быстро увеличиваться.

Сотрудников ГИБДД такой процесс устраивает. По их мнению, женщины гораздо реже мужчин нарушают правила дорожного движения. Мужья автомобилисток тоже довольны: выпил в гостях - и никаких проблем, до дому жена довезет.

Агитбригады едут в поле

На полевых станах Заринского района звучат стихи, песни, частушки, юморески выездных агитбригад.

Работники районного Дома культуры побывали в гостях у полеводов Стародраченино, Новозыряново. Их концертные выступления понравились участникам весенней страды. Активисты-любители из сел Комарское и Зыряновка обслужили все полеводческие бригады своих хозяйств и теперь собираются в соседние села.

Не соответствует действительности

Вчера в выпуске новостей Российского телевидения прозвучала информация о гибели и ранении сотрудников алтайской милиции во временном отделе внутренних дел в г. Шали.

Информация не соответствует действительности. Как нам прокомментировали по телефону из Шали, обстановка в районе сложная. Но ни раненых, ни погибших среди наших сотрудников на сегодняшний день нет.

Вчера в Чечню вылетел начальник Главного управления внутренних дел края Владимир Вальков.

Пресс-служба ГУВД.

Штурм Эвереста не обошелся без потерь

Трагическое сообщение пришло из базового лагеря сибирской экспедиции Эверест-2001. Гора забрала жизнь Алексея Никифорова, альпиниста из Санкт-Петербурга. Экспедиция свернула свою работу. На высочайшей вершине мира побывали 7 наших альпинистов.

Подробности от участника сибирской экспедиции Сергея Черноярова: «24 мая в базовый лагерь благополучно вернулась четверка новокузнецких альпинистов Зуев-Фойгт-Утешев-Кожемяко, а днем раньше на штурм вершины вышли Аникина-Крылов-Елеушев-Никифоров. В районе 8600 метров Никифоров почувствовал себя плохо и не смог продолжить движение. Не желая мешать восхождению, он попросил оставить его до возвращения группы с вершины. После обеда Крылов-Аникина-Елеушев поднялись на Эверест. Когда эта тройка спустилась вниз до Никифорова, то обнаружила, что состояние Алексея заметно ухудшилось. Решено было Анну Аникину отправить на 8300 в штурмовой лагерь, а мужчинам попытаться транспортировать Никифорова. Однако время было упущено, наступила темнота... В результате - холодная ночевка на высоте 8500 метров при ураганном ветре.

(Окончание на 4 стр. в подборке «Стадион»).

Читателей информировали: Ю. Савельев, Н. Смурякова, К. Сомов, О. Микуров, В. Дворянкин.

Сводка

о севе зерновых культур на 28 мая (без учета фермерских хозяйств). По данным крайсельхозуправления - в процентах к намеченным объемам

Родинский	106
Петропавловский	98
Благовещенский	95
Панкрушихинский	95
Смоленский	95
Павловский	94
Михайловский	93
Поспелихинский	92
Быстроистокский	88
Заринский	87
Тальменский	87
Усть-Калманский	87
Новичихинский	86
Суетский	86
Немецкий	85
Ребрихинский	85
Романовский	85
Табунский	85
Третьяковский	64
Шелаболихинский	84
г. Барнаул	83
Тюменцевский	82
Бийский	81
Шипуновский	81
Зональный	80
Усть-Пристанский	80
Егорьевский	72
Первомайский	79
Чарышский	79
Завьяловский	78
Калманский	78
Кулундинский	78
Хабарский	78
Алейский	77
Волчихинский	77
Локтевский	77
Мамонтовский	77
Рубцовский	76
Косихинский	75
Краснощековский	75
Крутихинский	75
Кытмановский	75
Ключевский	73
Тогульский	73
Каменский	72
Змеиногорский	70
Курьинский	69
Славгородский	66
Целинный	68
Алтайский	67
Троицкий	67
Топчихинский	65
Залесовский	63
Баевский	63
Бурлинский	61
Солонешенский	61
Советский	59
Ельцовский	58
Угловский	55
Солтонский	49
Красногорский	46
По краю:	**80**

Посеяно 2265,9 тыс. га.

Было в 2000 г. 2071,7 тыс. га

Людмила ЕРМОЛИНА — Чрезвычайка — ПАВОДОК

Обь бьет рекорды

За последние годы самый большой паводок на Оби в районе Барнаула наблюдался в 1993-м, когда вода поднялась до отметки 634 сантиметра над нулем графика водомерного поста. В прошлом году ее уровень не превысил 517 см, недотянув немного до критической отметки (520). Нынче к утру вторника уровень воды в Оби достиг 635 сантиметров, и она продолжает прибывать.

Об этом шла речь на пресс-конференции в краевом управлении по делам ГО и ЧС, которую 28 мая провел начальник управления генерал-майор **В. Белоусов**. Он коротко охарактеризовал общую обстановку, сложившуюся нынешней весной на реках края (оперативную информацию наша газета сейчас публикует в каждом номере).

- Снежная зима, резкое таяние снегов в горах из-за жаркой погоды и обильные дожди, прошедшие в Горном Алтае, привели к тому, что в районе села Сростки, Бийске и Быстром Истоке значительно повысился уровень воды. Это привело к подтоплению десятков частных домов,- сказал Владимир Николаевич. - На сегодня серьезная обстановка сложилась в поселке Затон, где вода атаковала 572 дома, из которых 65 - затоплены. Пострадавших нет. Из почти трех тысяч жителей поселка временно отселены (к родственникам) 37 человек, из которых 12 детей.

В поселке Ильича к утру понедельника были подтоплены 69 огородов и шесть домов. Возле дома N 27 по улице Остров Кораблик на расстоянии 130-150 метров вода переливается через проезжую часть дороги.

Как отметил В.Белоусов, люди видят внимание и заботу местных властей, более активную, чем в предыдущие годы. Но от эвакуации отказываются. Поднимают повыше скот, вещи, сами устраиваются на крышах, собираясь отсидеться там до спада воды. Спасатели и другие службы города, несущие круглосуточное дежурство, предпринимают все меры, чтобы не допустить гибели людей. Поскольку затопленными оказываются не только колодцы с питьевой водой, но и туалеты в частном секторе, а также канализация, специалисты санэпиднадзора регулярно берут пробы воды, объясняя людям, какую можно пить, а какую нельзя.

По просьбе жителей Затона дети школьного возраста на период паводка будут отправлены в детский лагерь отдыха. Для них уже подготовлено 370 мест. Кстати, несмотря на то, что уже все улицы поселка стоят в воде, электричество в Затоне не отключено, все телефоны и радио работают нормально. Когда работники РЭБ флота пожаловались, что получили зарплату только за март и поэтому у них не хватает денег на закупку запаса продуктов, было принято решение о выделении предприятию специального кредита для выдачи им зарплаты за апрель и май. А пенсии в Затоне собираются выдавать уже за июнь, тогда как в самом Барнауле еще не все получили ее за май.

На вопрос корреспондента «АП» о том, что некоторые пожилые жители поселка жаловались в редакцию на невозможность приобрести доски (дорого) для устройства навесов и козел, куда они вынуждены поднимать мебель и другой домашний скарб, спасая их от воды, генерал ответил:

- Вчера эту проблему мы решили. Для того чтобы бесплатно получить необходимое количество пиломатериалов, жителю Затона надо взять специальный талончик с печатью в РЭБ флота и заверить его в ЖЭУ. Затраченные средства будут возмещены потом из федеральных субсидий, выделенных на борьбу с паводком.

Что касается дальнейшего прогноза, то было сказано следующее:

- В ближайшие дни на реке Обь у Барнаула будет наблюдаться стабилизация уровня воды, а затем ее падение на 10-20 сантиметров. Однако с верховий горных рек уже идет вторая волна паводка. На Катуни в районе Чемала уровень воды к понедельнику поднялся на 40 сантиметров, в районе Сросток - на 24 см. В этих условиях 4-6 июня можно ожидать вторую волну паводка и повторное подтопление территорий. Уровень воды в Оби в районе Барнаула может подняться до 7 метров и выше (кстати, самый большой разлив - 730 сантиметров - зафиксирован в 1969 году). Спад второй волны скорее всего произойдет после 10 июня.

Алтайский гидрометцентр — ПОГОДА

СЕГОДНЯ днем в крае и Барнауле переменная облачность, местами кратковременные дожди, грозы. Ветер юго-западный, умеренный, при грозах - порывистый. Температура днем в крае плюс 26-31, в Барнауле - плюс 27-29.

31 мая преимущественно без осадков, 1 июня днем - местами кратковременные дожди, грозы. Ветер переменный, слабый. Температура ночью плюс 13-18, местами - плюс 7-12; днем -плюс 29-34.

С места события

ЗАТОНули...

Островитянин дед Василий.

Вброд по улице.

Двустороннее движение.

ВАСИЛИЙ СЕМЕНОВИЧ Захаров переселился в Затон из Казахстана месяц назад. Купил домишко, перевез вещи. В ту ночь в дом вода хлынула. «Перепугался вначале, - рассказывает дед Василий, - выскочил во двор, а кругом море-океан, хорошо, рядом высоковольтная опора на островке стоит, туда все и перетащил: холодильник, телевизор, печурку соорудил, раскинул палатку - тут пока и живу, телевизор поглядываю, он у меня от аккумулятора работает»...

(Окончание на 3 стр.)

На конкурс — ПОЧТА

Первый претендент

День в день с первым официальным матчем барнаульских динамовцев в новом футбольном сезоне, 25 апреля, мы объявили конкурс для болельщиков. Приз победителю - новенький футбольный мяч с автографом лучшего бомбардира «Динамо» по итогам сезона. Напомним вопросы: а) какое место займет «Динамо», б) кто станет лучшим бомбардиром команды, в) сколько голов забьет главный динамовский снайпер в официальных матчах (первенства и Кубка страны). Ответы будут приниматься до 1 июля. Если правильных ответов окажется несколько, то преимущество получат те читатели, которые раньше прислали свои варианты.

Первым откликнулся на конкурс Александр Курмис из села Усть-Порозиха Шипуновского района.

Вот что он пишет: «Я думаю, что «Динамо» займет почетное 6-е место. Но я буду только рад, если команда поднимется выше. Я надеюсь, Кобзев оправдает надежды алтайских болельщиков.

Лучшим бомбардиром станет новобранец «Динамо», бывший игрок барнаульского «Локомотива», Владислав Кравчук с 12-ю мячами.

Надеюсь, что «Динамо» будет играть и побеждать всех соперников, как «Селенгу» в первом круге прошлого сезона.

У меня небольшая просьба. Пожалуйста, опубликуйте полный календарь игр «Динамо» на этот сезон».

Это сделать несложно. Но из-за экономии газетной площади в нынешнем выпуске «Стадиона» мы дадим расписание матчей только до конца 1-го круга первенства страны. Продолжение - в одном из ближайших «Стадионов».

30 мая (среда) «Динамо» - «Амур-Энергия» (Благовещенск)
2 июня (суббота) «Динамо» - «СКА-Энергия» (Хабаровск)
10 июня (воскресенье) «Селенга» (Улан-Удэ) - «Динамо»
13 июня (среда) «Звезда» (Иркутск) - «Динамо»
20 июня (среда) «Динамо» - «Тюмень» (Тюмень)
23 июня (суббота) «Динамо» - «Иртыш» (Омск)
30 июня (суббота) «Динамо» - «Металлург-Запсиб» (Новокузнецк)
9 июля (понедельник) «Сибиряк» (Братск) - «Динамо»
12 июля (четверг) «Чкаловец-Олимпик» (Новосибирск) - «Динамо»

ЗАКУПАЕТ, ПРИНИМАЕТ В ПЕРЕРАБОТКУ
Грана®
ПШЕНИЦУ-3200 р./тонну
гречиху и другие крупяные культуры
Оплата за зерно, выдача муки и крупы в день сдачи зерна.
Телефоны:
г. Барнаул (22) 26-89-05
г. Бийск (24) 24-83-84
с. Третьяково (259) 27-4-17
с. Хабары (269) 22-0-82
с. Табуны (267) 22-4-72
г. Змеиногорск (217) 21-3-59
с.Краснощеково (275) 24-5-87

УАЗ
"УАЗ-Центр" - дилер Ульяновского автомобильного завода предлагает автомобили УАЗ. Сервисное обслуживание, гарантийный ремонт, низкие цены. Все виды ремонта автомобилей УАЗ.
Барнаул, пос.Новосиликатный, ул.Суворова, 13, тел. 758-759. Выходной - воскресенье.
Республика Алтай, с.Майма, ул.Нагорная, 37, тел. 22-3-60.
30_008

„БАРНАУЛЬСКАЯ МЕЛЬНИЦА"
ЗАКУПАЕТ И ПРИНИМАЕТ НА ПЕРЕРАБОТКУ
ПШЕНИЦУ 3 КЛ.
ХОРОШИЕ ЦЕНЫ, ВЫГОДНЫЕ УСЛОВИЯ.
тел.:(3852) 24-69-25, 24-69-36. Для вывоза зерна может быть предоставлен транспорт.
30_293

ЗАПЧАСТИ
БОЛЬШОЙ АССОРТИМЕНТ
АВТОМОБИЛИ
АЛТАЙАГРОТЕХ
ул. Попова, 220. т. 31-08-65, 30-47-44.
Будни (8-30 17-30) Суббота (8-30 12-00) Без обеда.
30_330
КАМАЗ а также ЗИЛ, ГАЗ, УАЗ
ДВИГАТЕЛИ, КОРОБКИ, РЕДУКТОРЫ, МОСТЫ, ШИНЫ, АККУМУЛЯТОРЫ ...

АСИНХРОННЫЕ ЭЛЕКТРОДВИГАТЕЛИ
от 0,18 до 315 кВт по ценам производителей
(Уралэлектро, Баранчинский электромеханический завод, Сибэлектромотор)
ПУСКАТЕЛИ МАГНИТНЫЕ
на ток до 250 ампер
по ценам производителей
КАБЕЛЬ, ПРОВОД, ЛАМПЫ, СВЕТИЛЬНИКИ, АВТОМАТЫ, СЧЕТЧИКИ, ЩИТОВАЯ ПРОДУКЦИЯ
Гибкие цены Скидки
Оптово-розничные магазины:
Барнаул, ул. Л. Толстого, 32
тел. 26-08-56, 35-33-24
пр. Строителей, 41
Оптовая продажа: пр. Ленина, 26, тел. 23-22-34, 23-13-81
ОМАКТ
ПРОИЗВОДСТВО И РЕАЛИЗАЦИЯ ЭЛЕКТРО-ТЕХНИЧЕСКОЙ ПРОДУКЦИИ
Лиц. №114 от 9 мая 1999 г.

Александр АСТАПОВ — Репортаж — УРОЖАЙ-2001

«Барановский» арендует землю

(Начало на 1 стр.)

Со сварочным агрегатом подъезжает наладчик Сергей Барабанов. Ему дают понять, что здесь он может отдыхать. А вообще, много ли работы?

- Чаще всего маркеры ломаются, подвариваю. Для компакторов уголки приходится вырезать и подлаживать. Сейчас в свою родную первую бригаду еду: там сцеп под корень отломило. Такое с ними часто бывает.

Сварщик-наладчик Сергей Барабанов.

В общем, на две бригады сварщик. А зимой с тем же аппаратом в мастерской, в животноводстве, где тоже механизмов хватает. «Техника не должна стоять - должна работать», -замечает на прощание Сергей.

Работал он прежде в Барнауле на КЖБИ-2. Но с жильем просвета не дождался и пять лет назад вернулся в Рогозиху. «Там я родился, там и сейчас живу. А вот работаю в соседнем хозяйстве - в «Барановском». Здесь и работа всегда есть, и зарплату «живыми» деньгами получаешь». Наладчик добавил, что сахар, зерно и отходы ему тоже дают, хотя земельного пая не имеет, опоздал его получить.

- Очень много у нас рогозинских, которых забрали, в отличие от Сергея, с земельными паями. Арендуем так дополнительную землю, - поясняет председатель Иван Кузнецов. - Сейчас вот только встречался с ребрихинскими управленцами. Мы там несколько лет 1200 гектаров арендовали непосредственно в хозяйствах. Теперь они, видимо, сами начали справляться. Поэтому такую же площадь берем из их районного фонда. Ради земли мы готовы в своем районе и «Рогозинское» к себе взять, и СПК «Лебяжинский». Там пока раздумывают.

А вообще, посетовал председатель, с земельными паями проблема. С 1992 года набралось уже более 80 человек, у которых их нет. А работающего крестьянина надо бы наделять таким паем. Для таких хозяйств, как «Барановский», это особенно чувствительно. В прошлом году здесь зарплата была в среднем 2130 рублей в месяц, и выдавалась она всегда регулярно и «живыми» деньгами. Это что же за островок стабильности такой в бушующем море? Иван Петрович прямо у кромки поля выдает более подробный расклад. Хозяйство не реформировали: от добра добра не ищут. Но в стиле многое пришлось менять. По нынешним временам руки развязаны, умей только считать и делать деньги. А их можно делать по-честному на исконно крестьянском труде (в «Барановском» не признают никакой мини-переработки, имея лишь одну мельницу). Здесь не прячут доходов за наличным расчетом. Его тоже не признают - все покупки только перечислением или по векселям, при этом налог с продаж не берется.

- За прошлый год мы одних налогов перечислили более 8 млн. рублей. На сегодня никому не должны. Нам должают - и порой не так легко добиться расчета. Сегодня в хозяйстве имеется на 25 млн. рублей товарных ценностей. ГСМ хватит и на уборку, и на следующую зимовку. Нынче должно быть газифицировано село. Так половину - около 12 миллионов - сами в это дело вкладываем. Зато уйдем от своих котельных -в итоге больше сэкономим.

Председатель СПК «Барановский» Иван Кузнецов.

«Барановский» имеет сеть своих магазинов, в том числе в соседних селах. Это тоже «живая» копейка в общую казну. А из проблем что? Председатель задумался на минуту. Разве что пару самосвалов прикупить. Потому, мол, что надо кое-что еще заасфальтировать, кое-что еще построить.

Мы вновь переключаемся на посевные дела. Хороший механизатор в день зарабатывает в эту пору по 250-280 рублей. И получит все «живьем» не позже третьего числа следующего месяца - чика в чику. Так у «Барановского» во всем.

Павловский район.

P.S. *Когда материал был готов к печати, мы созвонились с «Барановским». В минувшее воскресенье сев там был полностью завершен. В понедельник участники страды отдыхали.*

ОФИЦИАЛЬНО

Постановление от 24.05.2001 N 330

О наделении лицензионной палаты администрации края полномочиями по лицензированию

В соответствии с постановлением правительства Российской Федерации от 11 мая 2001 г. N 368 «Об утверждении Положения о лицензировании деятельности по заготовке, переработке и реализации лома черных металлов».

1. Наделить полномочиями по лицензированию деятельности по заготовке, переработке и реализации лома черных металлов лицензионную палату администрации края.

2. Лицензии на заготовку, переработку и реализацию лома цветных и черных металлов в части, относящейся к лому черных металлов, выданные в установленном порядке до принятия постановления правительства Российской Федерации от 11 мая 2001 г. N 368, действительны в течение 3 месяцев после официального опубликования вышеназванного постановления правительства.

3. Опубликовать настоящее постановление в газете «Алтайская правда».

4. Контроль за исполнением настоящего постановления возложить на заместителя главы администрации края Загайнова Н.Г.

А.СУРИКОВ, глава администрации края.

Виктор ТИШКОВ — НАЛОГИ

Может, дать им «отдохнуть»?

В своей работе налоговые инспекторы нередко отмечают факты, заслуживающие внимания законодателей.

Например, учредитель открывает ряд фирм одного профиля. Чем он озабочен? Может быть, наращиванием объемов торговли, созданием новых рабочих мест? Вряд ли. Как показывают проверки, делается это с одной задумкой - ухода от налогов. У каждой фирмы несколько счетов в банках. Платежи в основном идут в кассу, а на счетах - взаимная задолженность. В Центральном районе Барнаула проверено несколько фирм, у которых одни и те же учредители. В каждой выявлены серьезные нарушения.

ООО «Пакк ЛТД» не в полном объеме отражало выручку, поступившую в кассу, не исчисляло НДС при погашении взаимной задолженности. Общество дополнительно должно внести в бюджет около 400 тысяч рублей налога и штрафа. По другой фирме тех же учредителей ООО «Изабель - Т» инспекторами доначислено в бюджет 675 тысяч рублей.

Налоговую изворотливость проявлял и филиал «Домент инвестиционгютер ТМБХ», необоснованно представляя к возмещению из бюджета налог на добавленную стоимость по экспортным операциям. Инспекторы насчитали около 160 тысяч рублей, которые филиал должен внести в бюджет дополнительно.

Поняв, что крепко запятнали свою репутацию, учредители названных свернули деятельность «Пакк ЛТД» и «Изабель - Т». Они были реорганизованы в новую структуру ООО «ТАИВ», которая зарегистрирована в свободной экономической зоне.

Напрашивается вопрос: если учредитель не хочет полно и своевременно платить налоги, его фирма неоднократно показала себя грубым нарушителем законодательства, то, наверное, надо дать ему отдохнуть, лишить права открывать новые фирмы. Или рядом с ИНН такого плательщика делать особую отметку «Внимание: нарушитель».

Поймать за руку подобных дельцов не так просто. Была создана специальная группа инспекторов, встречными проверками охвачено более десятка фирм, предприятий. А это накладно для инспекции и для бюджета.

Расчет за счет

Есть в Налоговом кодексе статья 23, где перечислены основные обязанности налогоплательщиков. Наверное, прежде чем завести какое-либо свое дело, каждому вступающему на этот путь следует хорошо изучить именно эту статью.

Пункт второй ее гласит, что налогоплательщики - организации и индивидуальные предприниматели обязаны письменно сообщать в налоговый орган по месту учета об открытии или закрытии своих счетов в банках в десятидневный срок.

Но некоторые забывают об этом. А результатом становятся штрафы. По статье 118 Налогового кодекса за это нарушение предусмотрен штраф 5 тысяч рублей.

В прошлом месяце, например, в Заринске по этой статье оштрафованы частное предприятие «Панда», ООО «Олми», коррекционная школа-интернат. А манипулирование с банковскими счетами ЗАО «Алтайкокс - Интеграция» обошлось в 20000 рублей, ОАО «Алтайкокс» - в 35000 рублей.

Тем, кто пренебрегает вторым пунктом, следует помнить, что в кодексе есть еще статья 86, в соответствии с которой банк должен сообщить в налоговый орган об открытии или закрытии счета предпринимателя или организации в пятидневный срок.

Отклик — ИЗ ПОЧТЫ «АП»

«У Феско я получил две пятерки»

В минувшую среду прочитал в «Алтайской правде» интервью Александра Григорьевича Назарчука «Без закона любая реформа - одни слова». Полностью разделяю позицию председателя краевого Совета народных депутатов.

В интервью Александр Григорьевич говорит об экономном расходовании природных ресурсов и приводит слова заведующего кафедрой мелиорации Алтайского сельхозинститута Киприяна Яковлевича Феско. Я тоже учился у Феско и до сих пор помню этого принципиального человека, он преподавал у нас геодезию и мелиорацию. В силу своего прямолинейного характера он сам набивал себе шишки. Человек громадной эрудиции, один из лучших специалистов гидромелиораторов Алтая, он в свое время долго не мог защитить кандидатскую диссертацию из-за «доброжелателей», но пользовался большим уважением у нас, студентов, он был строг, но справедлив. Ну, а я всю жизнь проработал главным агрономом в совхозах Баевского, Завьяловского и Ребрихинского районов, стал заслуженным агрономом.

Иван Яковлевич ГОРШКОВ, выпускник Алтайского сельхозинститута 1958 г. г. Барнаул.

Селектор — ПЕРЕКЛИЧКА

Сельская библиотека

27 мая мы отмечали Всероссийский день библиотек

Сельская библиотека в Алтайском крае (да и в целом в России) - это, пожалуй, самый красноречивый показатель нашего менталитета: чем хуже мы живем, тем почему-то больше читаем. Исследованием этого феномена наверняка займутся когда-нибудь историки, а мы приведем лишь несколько цифр.

Сегодня в крае действует 1171 общедоступная библиотека. Совокупное число читателей всех этих очажков культуры за последнюю пятилетку возросло на 45 тысяч и составляет сейчас 1 миллион 119 тысяч, а это сорок два процента от всего населения края. Книговыдача за этот период увеличилась на 553 тысячи экземпляров и достигла цифры 23 миллиона! И все это - вопреки тому, что общекраевой книжный фонд имеет, увы, явную тенденцию к уменьшению (примерно на 77 тысяч экземпляров), а в области компьютеризации и информатизации мы отстаем не только от библиотек России, но и от соседних территорий.

Преодолеть этот обидный отрыв краевая администрация намерена в ближайшие десять лет.

Сегодня всякая сельская библиотека выживает как может. А ее жизнеспособность зиждется в основном на беззаветном служении своему делу библиотекарей-энтузиастов и во многом зависит от культурного уровня представителей районной власти, которые осознают, что именно библиотека - это главный в районном центре (или отдельно взятой деревушке) очаг культуры. О том, как и чем живут сельские библиотеки, и рассказывает сегодня наш «Селектор».

Наталья СМУРЯКОВА — Заринский район

«Нам что-нибудь такое для души»

Целый день идут в Тягунскую библиотеку читатели. Подмечено, что в трудные времена люди читают больше.

- Идут к нам в основном тягунцы среднего и пожилого возраста, - рассказывает Нина Гинкель, библиотекарь с 26-летним стажем, - и спрашивают литературу доперестроечного периода - про деревню, про любовь. Любят исторические книги, детективы. С удовольствием читают периодику. Только вот молодые заглядывают редко - у них другие запросы.

Работать в сельской библиотеке непросто. Денег, выделяемых сельской администрацией и отделом культуры, едва хватает на то, чтобы выписать полюбившиеся читателям газеты и журналы. А книжный фонд (в библиотеке около 10000 экземпляров) давно устарел и требует пополнения. Так что пришлось Нине организовать платный абонемент. На вырученные деньги - около 300 рублей в месяц - Нина постоянно покупает литературу. Она часто ездит на семинары, совещания библиотекарей в Заринск и каждый раз обязательно навещает книжный магазин, чтобы, вернувшись, порадовать читателей новинкой. Пользуется внутрисистемным книжным обменом, который организован в районной библиотеке. У нее в библиотеке 500 читателей, и «каждому надо что-нибудь такое для души».

- Представляете, к вечеру полки с периодикой становятся чуть ли не пустыми. Читатели берут на дом «Аргументы и Факты», «Алтайскую правду», «Семью», «Работницу», «Сельскую новь». Молодежи нравится «Саратога».

Поскольку библиотека находится в сельском Доме культуры, Нина тесно сотрудничает с его работниками. Они вместе проводят вечера, беседы, праздники.

- Выживаем, как можем, - говорит Нина. - Конечно, хотелось бы побольше бюджетных денег на пополнение фонда, и компьютер хоть какой-нибудь, и зарплату повыше. На 900 рублей в месяц одеться и прокормиться трудно.

Юрий САВЕЛЬЕВ — Шипуновский район

Остывают «очаги»

Сельхозкооператив имени Гринько Шипуновского района подарил сельской библиотеке 185 книг. Среди них: детская энциклопедия «Живая природа», народные сказки, произведения классиков русской и зарубежной литературы.

Читатели рады и детективам, и любовным романам. Не залеживаются на полках и такие книги, как «Лечебный травник», «Все о массаже», «700 рецептов тортов и пирожных».

На 5000 рублей приобрел книг для библиотеки и сельхозкооператив из села Зеркалы. Хозяйство выделило также средства для капитального ремонта помещения. Всего за счет хозяйств района приобретено литературы на 11,7 тысячи рублей. Выделили 3,5 тысячи рублей на эти цели 10 сельских администраций. Конечно, этой помощи явно недостаточно. Книжный фонд стареет, библиотеки выписывают лишь по 4-6 периодических изданий.

Платные услуги читателям оказывают в Комарихе, Быкове, Нечунаеве и Родине. Выручают по 2-3 тысячи в год.

В селе Бестужево зимой библиотеки работали всего по часу в день, так как в помещении было холодно. Не отапливались библиотеки в Тугозвонове, Ельцовке и Озерках. Поэтому очаги культуры всякий раз с наступлением морозов перебираются в другие помещения, в том числе в контору хозяйства и среднюю школу. Библиотека в селе Эстония вообще пребывала на замке.

Особенно обеспокоены библиотекари тем, что значительно меньше, чем в прошлом году, планируется нынче выделить средств из местного бюджета на культуру. По этой причине зарплата, которая сейчас очень низкая, сокращается наполовину. Неудивительно, что в районе не могут найти желающих получить библиотечное образование, хотя вакансий в связи с уходом ветеранов на пенсию скоро заметно прибавится.

Вадим КУЛЕШОВ, Евгений НАЛИМОВ (фото)

Что читают в Белояровке

Заведующая Белояровской сельской библиотекой Нина Волчкова (справа) и ее помощница Елена Сопыряева.

Сельская библиотека в Белояровке, как, собственно, и другие в Топчихинском районе, переживает не лучшие времена. Течение времени занесло ее в реконструированную аппаратную бывшего кинотеатра.

БИБЛИОТЕКА расположилась по соседству с сельским клубом, и о том, что она до сих пор работает, напоминает затерявшаяся где-то в углу за железными решетками вывеска. Снаружи ее крепить не решились. За последние годы под шум дискотек юные варварята расколотили не одну красочную табличку.

В мае посетители лишь изредка жалуют библиотеку. Не сезон. Книги белояровцы читают зимой, когда нет садово-огородной работы. На вопрос: какие из них пользуются популярностью у жителей села? -заведующая библиотекой Нина Волчкова ответила предсказуемо: - Конечно же, любовные романы и детективы. Классики у нас мало, и к тому же ее читают единицы. Наши библиотечные фонды давно устарели.

Книжные полки пополняются за счет личных библиотек. Чтобы быть в курсе литературной жизни, читатели объединились в «Клуб любителей современной книги» и по принципу «ты -мне, я - тебе» через библиотеку обмениваются новинками. На первое полугодие библиотека оформила подписку только на 18 изданий, большую часть которой составляет периодика. Взрослые с удовольствием разбирают журналы «Свет, природа и человек», «За рулем», а дети - все то, что с картинками и красочной обложкой.

Белояровская библиотека в год обслуживает больше четырехсот человек. Для села - цифра довольно внушительная, но удастся ли ей сохранить своего читателя? В Топчихинском районе завершилась подписка на второе полугодие, на проведение которой все 22 библиотеки, вместе взятые, из местного бюджета получили двенадцать тысяч рублей.

Константин СОМОВ — Табунский район

Табунцы любят «Семью», «Крестьянку» и «Работницу»

Именно эти издания пользуются большей популярностью у посетителей 16 библиотек района. Подписка на газеты и журналы проходит 12 раз в год, поскольку районной администрации проще находить на это несколько тысяч рублей каждый месяц, чем выделять сразу десятки тысяч на полугодие. Таким образом, каждая сельская библиотека имеет 10-15 наименований газет и журналов.

2,5 тысячи рублей получила с начала года на обновление книжного фонда 17-я Табунская детская библиотека. А всем остальным приходится жить по старому принципу: «никто о тебе так не позаботится, как ты сам». Деньги на новую литературу по экологии, истории, уходу за приусадебным хозяйством и экономике приносят выдаваемые по платному абонементу боевики, ужастики и любовные романы. Сегодня в районной библиотеке суточный прокат платной книги стоит 80 копеек, в сельских несколько меньше - 60. В прошлом году это принесло табунским библиотекарям почти 26 тысяч рублей.

Люди на селе по-прежнему продолжают читать, и процент любителей книги здесь остается в принципе тот же, что был 5, 10, 20 лет назад. Только вот книги эти выдают теперь читателям совсем другие люди. За последние годы практически все старые специалисты библиотечного дела (почти 20 человек) выехали на постоянное место жительства в Германию, и их места заняли в основном приезжие из ближнего зарубежья.

В малых селах района нет библиотек, но есть заменяющие их пункты выдачи книг. А роль библиотекарей выполняют на общественных началах клубные работники, которые привозят своим односельчанам с «большой земли» интересующие их издания. Так что энтузиасты в кулундинских степях пока не перевелись. Главная же мечта библиотекарей, как штатных, так и нештатных, - это возможность выдавать читателю любую книгу, какую он ни попросит. Да «жаль только жить в эту пору прекрасную...».

Кулундинский район

На заработках

Кулундинцы одни из немногих, кто сохранил у себя централизованную библиотечную систему.

В нее входят районная библиотека, детская и 15 сельских филиалов. В середине 90-х годов Кулундинскую ЦБС ставили в пример другим. Она получала от районной администрации и спонсоров на подписку периодики и пополнение фондов 50-60 тысяч рублей в год. А в прошлом году и на нынешний - только лишь по 10-12 тысяч.

Через «Фонд Сороса» был получен грант на 9 тысяч рублей. И в центральную библиотеку идут сегодня прекрасные книги, энциклопедии, словари, справочники, учебники. Но предназначены они только для читального зала. А что же доходит до села? Туда до марта этого года поступали лишь районные газеты. «Новости Кулунды» и краевой ежемесячник «Природа Кулунды, Природа Алтая». Подписку на них подарил сельчанам редактор Сергей Малыхин. А сама центральная библиотека, кроме этого, получала еще «Алтайскую правду», «Российскую газету», «Комсомольскую газету» и АиФ сюда покупали в розницу. Деньги для этого ЦБС зарабатывает сама, оказывая платные услуги.

Но если в центральной библиотеке есть что выдавать, то в сельских филиалах фонды не пополняются давно. Да что там сельские филиалы. В самой Кулунде детская библиотека получает всего лишь от десяти до двадцати новых книг в год.

Администрация района пытается помочь. Ее глава, Александра Максимовна Ващенко, дала распоряжение комитету по финансам ежеквартально находить по 5-7 тысяч рублей для пополнения фондов ЦБС. Но в комитете таких денег не находят. Их катастрофически не хватает району то на топливо, то на хлеб, то еще на что-нибудь.

Правда, недавно, после того как в районе побывала коллегия краевого комитета культуры, ставки библиотекарям немного повысили. Если человек с высшим образованием и со стажем, то она составляет 673 рубля.

Выход, как считает директор ЦБС Галина Ефименко, в том, чтобы побольше зарабатывать за счет оказания платных услуг, покупать букинистическую литературу и вновь начать заниматься как когда-то реставрацией книг. Иначе запросы читателей не удовлетворить. ЦБС для кулундинцев не просто библиотека, а настоящий информационный и учебный центр. И ему как воздух нужны в полном объеме периодические издания, новые книги и выход в Интернет. Но сегодня здесь мечтают пока лишь о своем компьютере и ксероксе.

Николай ГУРТЕНКО.

Александр ГОМЗЯКОВ — Смоленский район

Правила хорошего тона изучают в читальном зале

В читальном зале центральной библиотеки Смоленского района около 20 юношей сидели перед видеомагнитофоном и учились правилам хорошего тона: как сервировать стол, где класть и в какой руке держать вилку, нож, как ими правильно пользоваться. Это были учащиеся ПТУ-82.

- У нас разные видеокассеты, в том числе двухчасовая о правилах хорошего тона. Ее смотрят школьники и учащиеся ПТУ, - рассказывает заведующая районной библиотекой Ольга Иванова. - Некоторые постоянные читатели приходят семьями, чтобы посмотреть видеокассеты. Но большинство ходят в читальный зал почитать газеты и журналы. Раньше выписывали по пачке периодических изданий - в почтовые ящики не входили. Теперь многие выписывают только районную газету.

Сотрудники библиотеки выписывают на 16 тысяч рублей периодических изданий. Прежде их было больше. Теперь из-за трудностей финансирования пришлось отказаться от литературно-художественных журналов. Но большинство центральных и краевых газет, общественно-политических и научно-популярных журналов здесь есть. Даже «Бурда». Некоторые просят ее домой, чтобы перерисовать выкройки. За это работники библиотеки берут плату - 3 рубля в сутки. За детективы, имеющиеся в одном экземпляре и пользующиеся большим спросом, взимается один рубль в сутки. На небольшие деньги, собранные за зиму таким образом, приобретено несколько новых книг. Десять тысяч рублей на пополнение книжного фонда выделяет районная администрация. И на 20 с лишним тысяч рублей приносят ежегодно книг читатели. В настоящее время книжный фонд библиотеки составляет 23,5 тысячи книг.

Библиотекой пользуются в основном школьники, студенты-заочники и пенсионеры. Жизнь стала труднее и жестче, но читателей в библиотеке прибавилось. По наблюдениям ее сотрудников, люди стали больше читать историческую, юридическую и экономическую литературу.

Пресс-служба АКСНД — ПРОЕКТ ЗАКОНА

Устав писан для всех

Устав (Основной закон) Алтайского края с момента своего принятия 20 апреля 1995 года претерпел немало изменений, которые были обусловлены переменами в федеральном законодательстве. Время от времени краевой Совет народных депутатов скрупулезно сверяет его положения с общероссийской юридической базой. На сессии 31 мая депутаты рассмотрят в первом чтении проект закона о новых изменениях и дополнениях в Устав.

Вот как прокомментировал законопроект, предложенный комитетом по правовой политике и местному самоуправлению, зам. председателя Совета Б.Ларин:

- На этот раз приняты во внимание замечания по ряду его неточностей со стороны Главного управления юстиции по Алтайскому краю, а также рекомендации московского института «Общественная экспертиза». Входящие в его состав видные ученые проанализировали конституции и уставы всех субъектов РФ, в том числе и наш. Предложено, в частности, уточнить ряд позиций, касающихся защиты прав и свобод граждан.

Устав будет содержать правовую норму, согласно которой органы государственной власти не вправе устанавливать не предусмотренные федеральными законами ограничения для свободного перемещения товаров, услуг и финансовых средств. Фактически так оно и происходит. Теперь депутаты закрепят это юридически.

Точнее обозначится право края участвовать в изменениях границ собственной территории.

Четче будет прописан порядок использования земли, природных ресурсов, объектов природы, истории и культуры регионального значения.

Появятся изменения в статье под названием «Алтайский краевой суд».

В краевой Совет обращается немало тех, кому Устав нужен для работы, учебы, но достать его не так-то просто: отдельным сборником ограниченным тиражом он выходил давно. Публикации же в специальных изданиях большинству граждан недоступны.

Как заверил Б.Ларин, в начале июня документ начнут готовить для массового издания. И тогда желающие смогут его приобрести.

КРАТКО

Правительство дает «добро»

Правительство РФ приняло предложение края о присвоении наименования «Забродинский» сельсовету с административным центром в селе Забродино, которое расположено в Тальменском районе.

«Забродинский» - новое территориальное образование. Предложение схода граждан села Забродино о присвоении такого названия было поддержано на январской сессии краевого Совета народных депутатов. После этого был сделан запрос в правительство, а также в Федеральную службу геодезии и картографии, где была проведена соответствующая экспертиза.

Новый сельсовет образован за счет части территории Луговского сельсовета. Общая площадь переданных земель составляет 62 гектара.

Ничейное жилье

Проблемы принятия в муниципальную собственность объектов социально-культурного и коммунально-бытового назначения обсуждены на состоявшемся в администрации края заседании краевого Совета по местному самоуправлению. Его провел Александр Суриков.

В настоящее время между передающей и принимающей стороной возникает конфликт. Во многом он обусловлен тем, что передача объекта связана с определенными финансовыми затратами на регистрацию недвижимости. Этими средствами не располагают ни предприятия, ни муниципалитеты, в результате конфликтные ситуации приходится разрешать судам. Так, решениями арбитражных судов администрацию Барнаула обязали принять в муниципальную собственность общежития «Сибэнергомаша», «Руно», «Алтайэнерго», других предприятий. Часть организаций, встретив сопротивление муниципальных органов, просто снимает жилищный фонд с баланса, т.е. фактически бросает его.

С одной стороны, если стабильно работающее предприятие имеет на балансе жилье, то это не лучшим образом сказывается на его экономике, с другой, если предприятие - банкрот, то оно просто не в состоянии содержать жилой фонд. «Но в том и другом случае там живут люди. Это сложно, но надо учесть интересы всех сторон», -подчеркнул глава администрации края. Решению проблем должен способствовать краевой закон о передаче жилищного фонда, проект которого в настоящее время дорабатывается, в том числе и с учетом сказанного на совете.

Евгений НЕЧЕПУРЕНКО.

Нужны специалисты - строй жилье

Направляя выпускников средней школы в вузы, сельхозкооператив «Заветы Ильича» Поспелихинского района гарантирует своим посланцам не только 50-процентную плату за обучение, но и добротное жилье после получения образования.

К сожалению, другие хозяйства квартиры бывшим студентам не обещают, так как дома не строят. Купить же особняк на небольшую зарплату молодые люди не могут. Похоже, поэтому и не едут выпускники аграрного университета в села. В то же время из 23 руководителей хозяйств только 14 имеют высшее образование. Недостает в районе и высокообразованных специалистов. Вакантными остаются должности 4 главных зоотехников и ветврача. При этом 15 ветеранам скоро уходить на пенсию. В ближайшие 5 лет потребуется в общей сложности 60 специалистов с высшим и среднеспециальным образованием.

Юрий САВЕЛЬЕВ.

Ольга СЕРИКОВА, Андрей КАСПРИШИН (фото) — Есть идеи — ВСТРЕЧА ДЛЯ ВАС

Пора молодым в народ

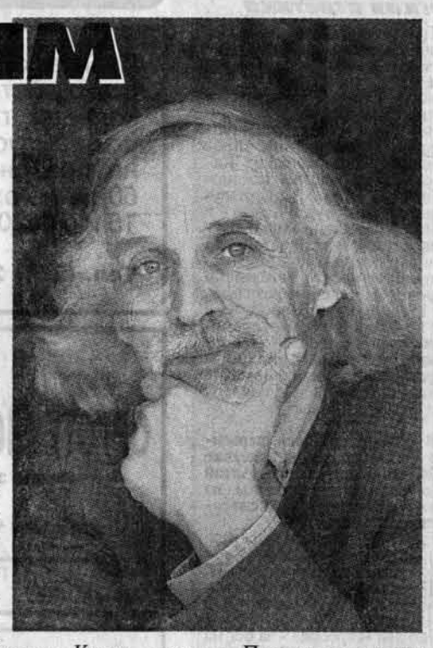

Он вспоминает какой-то скромный букет из цветов, выращенных на подоконнике, и у него влажнеют глаза. Впрочем, маэстро вообще человек эмоциональный. И все же - когда за плечами сотни, а, может, и тысячи концертов, почему именно этот букетик ему так дорог?

Им удалось тогда объехать сразу тринадцать районов - во многих из них давно не ступала нога человека из филармонии. А ребятишки и вовсе первый раз слышали живьем классическую музыку. Было это года два назад. Каждое выступление ансамбля, соло на виолончели самого маэстро переполненные залы встречали аплодисментами.

Трудно сосчитать, сколько таких поездок в сельскую глубинку было в прежние годы у заслуженного работника культуры России, профессора Московской академии естествознания, доцента кафедры музыкального искусства АГУ, преподавателя БГМУ Александра Россинского. И очень жаль, что в этом важном деле наступил застой.

- Сколько мы с моими товарищами-энтузиастами организовывали для народа бесплатных концертов. Это была целая инфраструктура культуры - четыре группы давали в квартал по 45 концертов каждая, разъезжая по всему краю. Готовили выступления по очень точному возрастному адресу, специальные программы утверждались худсоветом, в который входили и учителя, - вспоминает Александр Георгиевич. - Мы делали очень важное дело, ведь настоящая музыка - врачеватель духа. С каким восторгом люди слушали оперные арии, романсы в исполнении участника многих международных гастролей Владимира Воронова. Он так же легок на подъем, и мы вместе часами тряслись в автобусах, объезжая районы с концертами. Конечно, пора молодым ездить «в народ».

Люди, которые создали когда-то выездные программы филармонии, по-прежнему работают в нашей системе - так что есть возможность восстановить массовое музыкальное воспитание. И в районах наверняка найдется немало таких энтузиастов, я уже сегодня могу назвать их имена.

- Замечательно, - продолжает профессор, - что в нашем крае удалось сохранить народное творчество. Но людям ничуть не меньше нужна и классика, профессиональное искусство.

Вы посмотрите, за границей билет на симфонический концерт стоит не меньше ста долларов. Да и у нас, в столице нашей Родины, билеты очень дорогие, на «Виртуозов Москвы», например, 700 рублей. Получается, что это искусство - для избранных. Нельзя, чтобы было так.

Россинскому в составе симфонического оркестра края посчастливилось побывать недавно в Испании. Там нашелся меценат, который решил показать своим землякам хороших исполнителей популярной классической музыки, и он привез их из Барнаула, полностью взяв на себя все расходы. Такого меценатства в крае пока нет. Кстати, только генеральный директор «Алтайгрифа» Владимир Бобин поддержал солидной суммой конкурс юных дарований.

Таков наш печальный парадокс - истинное искусство в рыночной экономике и должно стоить дорого, но тогда оно будет лишь для избранных. Но ведь еще недавно это искусство было доступным и для «простых» людей. И Россинский выходит с предложением организовать вузовскую филармонию:

- Молодежи сегодня особенно нужно такое лекарство от бездуховности, как настоящая музыка. Еще пифагорейцы связывали с ней гармонию космоса, а в древнем Китае была специальная служба формирования психологического настроя, лечения ладами. Распространение же плохой музыки напоминает вакуумную бомбу. Когда был в Барнауле орган, молодежь охотно ходила на эти концерты, а теперь он замолк. Я очень надеюсь на поддержку власти и меценатов в организации вузовской филармонии.

Что ж, Александр Россинский в своих добрых начинаниях не раз получал помощь администраций края и города. И сейчас он рассчитывает на нее в решении целого комплекса вопросов. Например, восстановить орган и обеспечить крупные учреждения культуры подходящими залами. Оркестр «Сибирь», городской духовой оркестр и хор до сих пор арендуют помещения. По мнению профессора, сегодня у нас имеется единственный зал, отвечающий требованиям акустики, - зал института культуры, расположенный по пр. Ленина, 66.

У Россинского не меньше десяти общественных должностей - он представитель главы администрации края, участвует в работе городских комитетов и комиссий, является вице-президентом клуба профессоров и т.д. Примечательно, что он работает и в общественном совете по благоустройству Барнаула. Откуда столько энергии?

Александр Георгиевич считает, что ему очень повезло с учителями: они «приходили» в самый нужный момент. Любовь к музыке передала ему школьная учительница Агнесса Михайловна Миссюра-Терехова. Отец Александра Георгиевича погиб на фронте, но при всех трудностях удалось получить отличное образование, он окончил Новосибирскую консерваторию и аспирантуру.

- Я надеюсь, что мои ученики тоже будут альтруистами и чудаками, - говорит профессор. Он, кстати, пишет сейчас книгу - «Из истории русской философии», а приступил к ней во многом потому, что верит в возрождение духовности в России. Ведь где еще за неимением средств музыкантам дарят цветы, выращенные на подоконнике? Где еще так плачут, слушая Моцарта, Чайковского или Свиридова? Это у нас - так чутка к прекрасному душа народа.

НА СНИМКЕ: профессор Александр Россинский.

ПЛАНЕТАРИЙ

Летний солнцеворот

В июне происходит самое главное солнечное событие, года - летнее солнцестояние, или летний солнцеворот. Солнце в день летнего солнцестояния отходит дальше всего от небесного экватора в сторону северного полюса мира и достигает своей наивысшей точки. В 2001 году оно выпадает на 21 июня.

С 19 по 23 июня дневной путь Солнца особенно долог и составляет 17 часов 34 минуты. В этот же день в 10 час. 37 мин. всемирного времени начнется полное солнечное затмение. Его не будет видно в России. Тень Луны пробежит по Атлантическому океану, Африке (Ангола, Замбия, Мозамбик), острову Мадагаскар и Индийскому океану. Продолжительность полной фазы составит 4 мин. 57 сек. Земля сейчас задерживает бег по своей орбите, т.к. находится вблизи афелия - наиболее удаленной точки орбиты, поэтому ее угловая скорость наименьшая. Во второй половине июня самые лучшие условия для наблюдения очень редких серебристых облаков. Они образуются на высоте 80 км и имеют космическое происхождение.

21 июня Солнце переходит в знак Рака и вступает в созвездие Близнецов. Луна же в июне ходит особенно низко, повторяя декабрьский путь Солнца среди зодиакальных созвездий. Меркурий снова скрылся за дневным светилом вместе с Юпитером и Сатурном, у Юпитера 12.06 соединение с Солнцем. Все они находятся в июне в Тельце. Для Марса наступает главное событие - 13 июня противостояние с Солнцем, а 21.06 он подходит ближе всего к Земле - на расстояние 67 млн. км. Несмотря на большой блеск, он трудно наблюдаем, поскольку находится вблизи точки зимнего солнцестояния и ниже эклиптики. Венера же благодаря своему мощному блеску видна даже в лучах восходящего Солнца.

В июне в созвездии Стрельца можно попытаться найти в бинокль астероид Цереру. Малые Лириды продолжат майский звездопад Больших Лирид. Их радиант восходит вместе с Лирой около полуночи.

Наталья ПАВЛОВА, ст. научный сотрудник Барнаульского планетария.

Реклама "АП" Короленко, 105 5 этаж

АЛТАЙ ИНФОРМ ПРЕСС

Реклама "АП" тел. 23-34-78 факс 23-44-30

ВНИМАНИЕ, АУКЦИОН!

4 июля 2001 г. в 11.30 по адресу: г.Барнаул, ул.Молодежная, 3, комн. 312 Фонд имущества края проводит открытый аукцион по продаже арестованного имущества, принадлежащего на праве собственности ОАО "Завод синтетического волокна". На торги выставляется часть административного здания ориентировочной площадью 3228 кв.м, расположенного по адресу: **г.Барнаул, ул.Попова, 179. Объект находится на земельном участке, закрепленном за ОАО "Завод синтетического волокна". Начальная цена продажи - 1493800 руб. Шаг аукциона - 74500 руб. Задаток - 100000 руб.**

Покупатель самостоятельно и за собственный счет осуществляет изготовление техпаспорта, документов на право пользования земельным участком и выполняет действия по регистрации права собственности на объект недвижимого имущества.

ПРИМЕЧАНИЕ:

* победителем аукциона признается лицо, предложившее наивысшую цену;
* оплата приобретенного имущества производится в течение 5 дней после проведения торгов;
* прием заявок и документов, необходимых для участия в аукционе, ознакомление с документами на реализуемое имущество и порядком проведения аукциона производятся с момента опубликования, но не позднее 3 июля 2001 г. до 12 часов, по адресу: **г.Барнаул, ул.Молодежная, 3, комн. 312, тел. 24-04-96.**

Фонд имущества вправе отказаться от проведения аукциона в день торгов.

Информация о существенном факте (событии, действии), затрагивающем финансово-хозяйственную деятельность эмитента

Открытое акционерное общество энергетики и электрификации Алтайского края "Алтайэнерго"
Местонахождение: 656002, г. Барнаул, ул.П.Кулагина, 16
Код эмитента: 10126-F
Дата появления факта (события, действия): 10.05.2001
Код факта (события, действия): 0910126F10052001

В соответствии с данными бухгалтерской отчетности по результатам деятельности открытого акционерного общества энергетики и электрификации Алтайского края "Алтайэнерго" за 1 квартал 2001 года убытки уменьшились более чем на 10% по сравнению с аналогичным пока зателем за 4 квартал 2000 года.

Основные факты, повлекшие уменьшение убытков:

1. Увеличение тарифов на производство электроэнергии, повлекшее за собой увеличение объема товарной продукции.
2. Снижение уровня превышения операционных и внереализационных расходов над доходами.

Величина убытков за квартал, предшествующий отчетному (4 квартал 2000 г.): 92120 тыс. руб.
Величина убытков за отчетный квартал (1 квартал 2001 г.): 50937 тыс. руб.
Абсолютное изменение величины убытков за квартал: 41183 тыс.руб.
Изменение убытков в процентном соотношении за квартал: 44,7%.

"АЛТАЙСНАБСБЫТ" ☎ 24-02-94, 24-03-75.
МЕТАЛЛОПРОКАТ, ТРУБЫ, ОТОПИТЕЛЬНЫЕ КОТЛЫ, КАРБИД, МОЙКИ, УНИТАЗЫ, ЛИНОЛЕУМ, КРАСКА, ЦЕМЕНТ, ОРГСТЕКЛО, ЭЛ.ЛАМПЫ, ЭЛ.СЧЕТЧИКИ, СВЕТИЛЬНИКИ, ЛЮМИНЕСЦЕНТНЫЕ, ЭЛЕКТРОДЫ, ТЕЛЕФОНЫ, ЗАМКИ ГАРАЖНЫЕ, КОВРОВЫЕ ПОКРЫТИЯ И ДРУГАЯ ПРОДУКЦИЯ. СЕРТИФИКАТЫ

Совет директоров открытого акционерного общества "Сибирская земля" (местонахождение: г.Барнаул, ул. Л.Толстого, 28) сообщает о переносе годового общего собрания акционеров на 7.06.2001 г. в связи с отсутствием кворума 24.05.2001 г.
Все остальные параметры собрания сохраняются (место, время регистрации и проведения, пр.) - см. газету "Алтайская правда" от 14.04.2001 г.

ПРОДАЕМ "СИБТЕХКОМПЛЕКТ" КУПИМ
подшипники в ассортименте
тел. 8(385-2) 29-28-02
т/ф 45-54-09

"АЛТАЙПРОМСНАБ"
ПОСТОЯННО РЕАЛИЗУЕТ:
- СВАРОЧНЫЕ ТРАНСФОРМАТОРЫ
- ВЫПРЯМИТЕЛИ
- СТЕКЛО ТИС
- МАСКИ СВАРЩИКА, ОЧКИ
- ГАЗОСВАРОЧНЫЕ КОМПЛЕКТЫ
- РУКАВ КИСЛОРОДНЫЙ
- ПИЛЫ ДИСКОВЫЕ
- СРЕДСТВА ЗАЩИТЫ
- КРУГИ АБРАЗИВНЫЕ
- ШКУРКУ ШЛИФОВАЛЬНУЮ
- РАБОЧУЮ ОДЕЖДУ
- ЭЛЕКТРОДЫ МР-3
- ЭЛЕКТРОДЫ ОК
- ИНСТРУМЕНТ

ТЕЛ. 30-16-52, 30-16-63.
СЕРТИФИКАТЫ

ООО "МИТРА"
СПЕЦОДЕЖДА
костюм рабочий
сапоги кирзовые
Тел. 33-81-42.

ЗАО "РЕГИТ" продает мельничное оборудование производительностью 350 кг/час (недорого).
Тел. (8-212) 27-1-40, 27-1-34, 27-1-18.

Продаем и закупаем муку, крупы, сахар, соль, макароны, фасоль. Широкий ассортимент. Низкие цены.
Адрес: ул.Промышленная, 104-8.
Тел.: 23-05-01, 23-69-41, 23-69-91.

ЗАО "Алтайагрохимия" информирует сельхозтоваропроизводителей о том, что на реализацию поступили высокоэффективные средства защиты растений, в том числе инсектициды и акарициды: **"Адонис", "Актеллик", "Децис-экстра", "Карбофос", "Суми-альфа", "Циткор", "Фастак"**.
Гербициды: **"Агритокс", "Гезагард", "Глисол" (раундап), "Зеллекс-супер", "Луварам", "Лонтрел", "Диален", "Чисталан", 2М-4Х;**
протравители семян: **"Дивиденд Стар", "Премис-200", "Суми-8", "Феразим", "Фундазол".**
По вопросам приобретения обращайтесь по телефонам: 234-077, 233-927, 233-785.
Лиц. 22013121 М от 22.03.2001 г.

ООО "РИАТ-АЛТАЙ" РЕАЛИЗУЕТ:
✓ПРИЦЕПЫ (8т, 10т, 14,5т - ТРЕХОСНЫЕ, СЕЛЬХОЗ - САМОСВАЛЫ, ОДНОСКАТНЫЕ, ДВУСКАТНЫЕ.)
✓ПОЛУПРИЦЕПЫ (9,5м; 10,5м; 12,5м)
✓Двигатели КамАЗ, запчасти
г.Барнаул, ул. Северо-Западная, 7А,
☎ 36-15-73
Лицензия БТС-ФМ18200 Лицензиат, гр.лета Алт. края

Продаю МАЗ (1995 г., "шестерка", бортовой с прицепом, пробег 100 тыс. км). Бартер на с/х продукты, сырье зерновых. ГАЗ 3110 с доплатой, УАЗ.
Обращаться: ул.Промышленная, 104-8.
Тел.: 23-69-91, 23-69-41.

Специализированные магазины
ВСЕ ДЛЯ УАЗ
Автомобили УАЗ различных моделей
Доставка железной дорогой
☎ 35-22-99, 77-46-34, 30-26-26
☎ Факс 35-22-98
Широкий выбор запчастей
Система скидок
г. Барнаул
ул. Малахова 153
ул. С-Западная 18

ПОЛНЫЙ МОДЕЛЬНЫЙ РЯД МОТОЦИКЛОВ «ИЖ»
АПТ
6 месяцев гарантии.
Техническое обслуживание.
Быстрый, современный, надежный
г. Барнаул, Змеиногорский тракт, 118-б.
Тел. (3852) 27-19-05, 27-09-95, 27-07-03.
Лицензия № 170167 выдана ОВД АК 03.08.2000 г.

ПРОДАЕМ СТАНКИ вальцевые Р-6-13С 185х170.
Бартер на с/х продукты.
Тел.: 23-69-91, 23-69-41.

Оргстекло, текстолит, фторопласт.
Тел. 29-69-96.

Вся продукция сертифицирована

Организация реализует: эмаль ПФ-115, эмаль ПФ-266, грунт ГФ-021.
Тел. 22-94-34.

"Алтранс" реализует автозапчасти ГАЗ, ПАЗ: КПП, двигатели, рессоры, карбюраторы, радиаторы, масла, тосол - свыше 2 тыс. наименований.
Тел.: 35-13-30, 75-42-17.

КОНДИЦИОНЕРЫ, ЭЛЕКТРОВЕНТИЛЯТОРЫ.
Тел. 24-32-96, 24-47-74.

• Меняю трактор ЮМЗ с навесной КНУ, 3-корпусный плуг, тракторный прицеп на а/м ГАЗель или продаю.
Тел.: (210) 22-0-82, 22-5-57 (дом.).

• Мужчина (50 лет) ищет работу сторожа, плотника, электрика или другую, можно разовую.
Тел. 75-44-67.

• Продам дом в Павловском р-не (требуется ремонт, земля - 0,6 га, 15 тыс.руб.).
Тел. 75-44-67.

ЦЕМЕНТ
Доставка по городу
Тел./факс 35-12-26

• Продаю добротный дом-усадьбу в пригороде Барнаула, недорого.
Тел. (232) 97-3-47.

Куплю ГАЗ-3307 в хорошем состоянии.
Тел. 55-12-79.

• Продаю комбайны свеклоуборочные: МКК-6, МКК-6-02, новые.
Тел. 346-439.

• Продаю щетки для зерноочистительных машин (жесткие, заводские).
Тел.: 31-08-65, 31-08-66.

• Продается дом (0,25 га земли).
Тел. (256) 29-5-85.

• Куплю награды: серебро, старину и др.
Тел. 23-30-42.

Продам уголь с ж/д тарифом до станции назначения.
Тел. 75-44-67.

Куплю сад (1-эт. дом, баня, 4 сотки, близко от остановки) на горе, недорого.
Тел. 23-34-05 (до 17).

• Продаю прицепные ботвоуборочные машины: БМ-6Б, БМ-4, МБК-2,7.
Тел. 34-64-39.

КГУП издательство "Пикет" (г.Барнаул, ул.Воровского, 163) ликвидируется. Требования кредиторов принимаются в течение 1 месяца с даты опубликования данного объявления.

• Продаю "Енисей" (1992 г.), КП 3,8.
Тел. 34-64-39.

Алтайский банк Сбербанка России выражает искреннее соболезнование специалисту банка Груздевой Надежде Андреевне по поводу смерти ее **матери.**

Комитет администрации Алтайского края по здравоохранению с глубоким прискорбием сообщает о безвременной кончине врача-травматолога-ортопеда **БОГДАНОВА Вячеслава Андреевича** и выражает соболезнование родным и близким покойного.

Выражаем глубокое соболезнование родным и близким ветерана локомотивного депо, труженика тыла **ГРЯЗЕВА Николая Дмитриевича** в связи с его трагической гибелью.

Администрация, профсоюзный комитет, совет ветеранов депо.

Администрация Родинского района извещает о кончине бывшего директора госплемзавода "Родинский", кавалера ордена Ленина **ЯКОВЕНКО Григория Ивановича** и выражает искреннее соболезнование родным и близким покойного.

Клуб ветеранов государственной безопасности "Вега" с прискорбием извещает о преждевременной кончине своего товарища капитана **ЛОГВИНЕНКО Константина Михайловича** и выражает глубокое соболезнование его родным и близким.

Прощание с телом покойного состоится с 10 до 12 часов 31 мая 2001 г. по адресу: г.Барнаул, ул.Ползунова, 34.

Текст и фото: Андрей КАСПРИШИН, Александр ВОЛОБУЕВ — С места события — ПАВОДОК

ЗАТОНули...

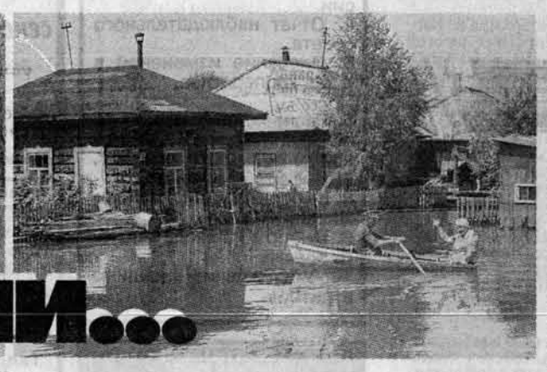

(Начало на 1 стр.)

Беда, как говорится, одна не приходит. Померла на днях в поселке бабуля. Что делать? Ни машины, ни подводы к дому подойти не могут, воды по пояс. Спасибо спасателям: на катере гроб с покойной до кладбища доставили. Слава Богу, до погоста вода не достает.

- Такой воды у нас в поселке с 1969 года не было, - вспоминают жители, проплывая мимо нас на лодке, - а нынче она какая-то ледяная...

Плывем на катере с нашим гидом - начальником спасательной станции МЧС Владимиром Самусевым по улице Бобровской. Все дома затоплены буквально по окна. Во дворах на плотах стоит скот, с чердаков выглядывают собаки. На крыше одного из домов сидят мужики -выпивают. «Давай к нам», - машут бутылкой. «А чего на крыше-то пьете?» - интересуемся.

- Да в доме диван плавает, - слышим в ответ.

- Мебеля себе деревянные накупили, - ворчит соседский дед, - вот и плавают, то ли дело у меня кровать железная, вода уйдет, ножки у нее протру, и опять как новая.

Жители Затона, похоже, вообще не собираются никуда эвакуироваться. Уехали только самые нестойкие. Остальные живут как и жили, только с поправкой на уровень воды. Во всех домах есть электричество, работает радио. Но есть и незадача. Так, зайдя в единственный не затопленный пока магазин, мы с досадой увидели полупустые полки: есть только хлеб, лапша да газвода. Нет ни колбасы, ни молочных продуктов. Продукты, как говорят жители, они сами привозят из Барнаула на теплоходе.

А по всем данным МЧС, вода еще будет прибывать. Только за несколько часов нашего рейда в Затоне вода прибыла еще на три сантиметра...

Будет ли перекрыт рекорд наводнения 1969 года, покажет ближайшая неделя.

Премии — ДНИ СЛАВЯНСКОЙ КУЛЬТУРЫ

Служу Отечеству

Центральным событием Дней славянской культуры и письменности стало вручение ежегодных премий Славянского общества Алтайского края за 2001 год. В этом году оно выглядело наиболее представительно. Тринадцать премий и два поощрительных диплома по четырем номинациям - «за общественную и просветительскую деятельность», «науку и образование», «изобразительное искусство» и «народное творчество» - были вручены 25 мая в выставочном зале краевой библиотеки им. Шишкова.

Впервые в числе награжденных представители соседнего с нашим краем региона. Бывший настоятель храма Покрова Пресвятой Богородицы г. Новосибирска отец Виктор Сметанников отмечен за научное исследование и практическую деятельность по духовной реабилитации участников локальных войн. Его опыт уникален. В качестве уполномоченного представителя епархии священник взаимодействовал с военнослужащими и допризывной молодежью, казачеством и другими силовыми структурами области. Он сумел сформировать группу единомышленников, которые работали с допризывниками, помогая юношам освоить азы военного искусства, обрести духовную зрелость. Подготовка, полученная воспитанниками Сметанникова, позволяла им служить в элитных воинских подразделениях. По договоренности с военкоматами их посылали в «горячие точки», но ребята вернулись оттуда живыми-здоровыми, с боевыми наградами и сумели без проблем и осложнений освоиться в послевоенной жизни.

Под руководством о. Виктора было организовано сестричество в окружном госпитале, где молодые добровольцы ухаживали за ранеными, помогали им адаптироваться в жизни.

Помощникам Сметанникова удалось также найти партитуры для духового оркестра и сборник песен Сибирского казачьего войска былых времен. Многие из найденных песен были озвучены православным хором «Сибирские певчие».

Изучению русского менталитета в современной художественной культуре посвятила научную работу аспирантка Алтайского госуниверситета Ольга Пименова. А еще она уже третий год преподает в школе мировую художественную культуру, а в гимназии N 85 ведет еще и культурологический класс, который она организовала с коллегой Натальей Прокофьевой.

В традицию Славянского общества входит поощрение и творческих молодежных коллективов. Нынче наградами общества отмечены шоу-группа «Славяне» и ансамбль «Беловодье». Одни - за исследование и пропаганду фольклорных традиций, другие - за возрождение и развитие традиций русской музыкальной культуры.

Ольга ПОЛЬЩИКОВА.

КРИМИНАЛ

Нельзя бить тех, кто в форме

Недавно суд Железнодорожного района приговорил ранее судимого Александра Б. к 3 годам 4 месяцам лишения свободы с отбыванием наказания в исправительной колонии строгого режима за то, что он ударил сотрудника милиции, исполнявшего свои служебные обязанности.

По словам помощника прокурора Железнодорожного района Людмилы Добровской, во время праздника на площади Сахарова Александр и его приятели распивали спиртное в кустах у театра драмы. Потом поссорились и начали драться. Милиционер, следивший за порядком, подбежал к ним и потребовал прекратить безобразие и получил удар в лицо.

Гражданин Б. попытался убежать, но его догнали милиционеры и доставили в РОВД.

Ранил жену из пистолета

Недавно на скамье подсудимых оказался сотрудник налоговой полиции Олег П., по неосторожности ранивший собственную жену. Приговорили его к году исправительных работ по месту службы условно с удержанием из зарплаты в доход государства ежемесячно пяти процентов. И освободили от наказания по амнистии.

Как рассказала помощник прокурора Железнодорожного района Наталья Носачева, все произошло в один из весенних вечеров у дома Олега. Жена Елена ждала его у подъезда, когда Олег вышел из подъехавших «Жигулей». Он был пьян, и белая «Волга», припаркованная у подъезда, показалась ему очень подозрительной. Приблизившись к водителю, Олег в ультимативной форме потребовал убрать автомобиль. А потом достал свой табельный «Макаров», передернув затвор, приставил пистолет к груди незнакомца. Тот испугался и схватился за ствол, стал отводить его в сторону от себя. Завязалась борьба, раздалось три выстрела... Пуля попала Елене в шею.

Тамара ЛОГИНОВА.

«Друзья» до гроба

Эти 18-летние парни готовились к преступлению около месяца.

Юрий Фисун и Сергей Бучнев, жители Рубцовска, поздно вечером пришли в гости к своему приятелю, точно зная, что его родители сейчас на работе. Посидели, попили чаю, решили поиграть в компьютерные игры. Когда хозяин дома сел за компьютер, ему нанесли первый удар. Затем повалили на пол и стали добивать ножом и кастетом. Забрали видеомагнитофон, видеокамеру, телефонный аппарат, а также несколько золотых украшений. Суд приговорил убийц к 17 и 19 годам исправительной колонии строгого режима, сообщил помощник прокурора края В. Зиястинов.

Владимир ТОКМАКОВ.

Вышел, убил, сел...

Барнаулец Сергей Тагильцев не провел на воле и месяца, как снова оказался за решеткой.

Предыдущие семь с половиной лет он также отсидел за убийство. После выхода из тюрьмы нигде не работал. В тот день он выпивал в общежитии на улице Антона Петрова с малознакомым мужчиной и его дочерью. В разговоре Тагильцев узнал, что папаша существует на средства, которые дочь зарабатывает своим телом. Стал упрекать папашу, вспыхнула ссора. Тагильцев схватил со стола нож и дважды ударил им своего собутыльника, а когда раненый выбежал в общий коридор, догнал его и добил ударом в спину. Краевой суд приговорил 43-летнего убийцу к 20 годам лишения свободы, сообщил помощник прокурора края В. Зиястинов.

Владимир ТОКМАКОВ.

АФИША

2-3 июня в спортзале АГТУ (корпус «Д») состоятся ответные МАТЧИ КУБКА ВЫЗОВА ПО БАСКЕТБОЛУ. Сборная Барнаула встречается со сборной Бийска. В субботу начало в 17.00, а в воскресенье - в 15.00. Перед матчами взрослых команд сыграют детские (1988 г.р.).

А. ГЕРАСИМОВ *Присоединяйтесь!* НАРОДНЫЙ ЧЕМПИОНАТ

Кто первый спекся, тот и проиграл

К одиннадцати часам утра стадиончик школы N 31 раскалился, как сковородка. А горелка солнца и не думала униматься. Участники народного чемпионата «АП» по дворболу - тем более.

По формуле Гран-при-2000 (чемпион двухтысячного года определился, но борьба за третье и последующие места продолжается) команда, проигравшая вторую игру подряд, теряет шанс на попадание в высшую лигу. И «Новый рынок», и «Стадион «Динамо» по одному поражению уже имели. Поэтому «Новый рынок» сильно рисковал, заявившись к началу игры ввосьмером. Джентльменство (уравнивание состава и т.д.) считается признаком хорошего дворбольного тона, но не является обязательным. «Стади» предпочла не рисковать, это ее право. И поначалу казалось, что «Новому рынку» ловить нечего.

Он отчаянно оборонялся, но в середине первого тайма дальним ударом капитан «С. «Д» Вадим Бахарев записал на свой и командный счет желанный гол. После перерыва «Новый рынок» усилился одним опоздавшим, стал чаще щекотать нервы вратарю соперника опасными контратаками, но мяч в ворота забить никак не мог.

Игра близилась к концу, солнце к зениту. И оба эти обстоятельства, видимо, стали для «Стадиона «Динамо» (для тех, кто впервые читает о народном чемпионате по дворболу и удивляется странным названиям команд, поясняем: таково пожелание организаторов турнира - называться с привязкой к местности, желательно в народно-барнаульском звучании) роковыми. Команда, во-первых, все явственнее стала играть на отбой, желая удержать пусть минимальный, но выигрышный счет; во-вторых, на жарком солнышке «спеклась» и мечтала поскорее добраться до бутылок с минеральной водой, дожидавшихся в тенечке.

Более взрослый «Новый рынок» предпочел бы утолить жажду холодненьким барнаульским пивом. Особенно приятно оно пьется за победу. То ли эти предощущения придали команде сил, то ли сил было изначально больше, но факт остается фактом: сначала при розыгрыше углового Егор Гусельников сравнивает счет, потом Виталий Волошин завершает неожиданную контратаку вторым голом.

Теперь уже «Стадион «Динамо» ринулся спасать положение. И несколько раз был близок к этому. Но даже добавленных судьей двух минут не хватило. 2:1 в пользу «Нового рынка», который теперь встретится в следующем круге с чемпионом мира по дворболу 1999 года - «Соборной».

Сохранил шансы на бронзу и «Вымпел», записавший баранку сильной, но тяжеловатой на подъем «Сулиме-1». Кстати, напоминаем уважаемым читателям «Стадиона» о конкурсе на лучшее (народно-барнаульское) название для команды «Вымпел», которая сама такового придумать не смогла. Живут ребята там, где пересекаются улицы Попова и Петрова. Как в народе зовут это место? Самое удачное название будет присвоено команде «Вымпел», а автор получит специальный диплом от редакции.

Спонсоры народного чемпионата «АП» по дворболу - ОАО «Барнаульский пивоваренный завод» (Сергей Локтев), ООО «Алтай-компьютер-сервис» (Эдуард Маньшин), фирма АСКО-мед (Андрей Осипов), Владимир Рыжков (Госдума).

Телефон для тех, кто хочет присоединиться: 23-33-11. Господа, присоединившись к числу спонсоров, вы не только сделаете доброе дело, но и получите уникальные возможности для имиджевой рекламы.

Виталий ДВОРЯНКИН, Александр ВОЛОБУЕВ (фото) *Капитан о команде* ГОСТИНАЯ

Надо вырабатывать характер

Перед интервью с капитаном барнаульского «Университета» Вячеславом Аманом заглянул в блокнот и первым делом наткнулся на рабочую запись стартовой встречи полуфинала «переходки» между «Университетом» и братским «Металлургом». Тот напряженнейший матч закончился со счетом 3:2 в пользу наших волейболистов. После чего «Металлург» сломался, а барнаульцы добрались до финала переходного турнира чемпионата страны среди сильнейших команд группы «Б» высшей лиги. Выискиваю, что там у меня есть про Вячеслава. Нахожу: «Наконец-то на площадку вышел Аман, и у команды появился блок... Молодчик, капитан... Аман играет хладнокровно и полезно».

- Слава, ты ведь старожил «Универа». Сколько лет выступаешь за команду?

- С 92-го.

- Сильно с тех пор изменился «Университет» в качественном отношении?

- Раньше мы были при АГУ. Пока учились - играли. Теперь «Университет» - профессиональный коллектив. Появились люди, которые вкладывают в него деньги. Мы уже не только команда университета, но и города, края. Я первый, кто после окончания вуза остался в команде.

- Ты ведь родом из Ребрихи?

- Да.

- Сельские олимпиады сборная вашего района выигрывает уже много лет подряд, но в главной волейбольной команде края что-то не видно новых выходцев из Ребрихи...

- Меня научил играть в волейбол Евгений Тюнин. Когда он приехал в Ребриху, то набрал себе группу мальчишек, из которой, кроме меня, вышли на приличный уровень Андрей Бабаков и Николай Валуйских. Андрей и сейчас играет за «Университет», а Николай играл совсем недавно. Но жизнь есть жизнь. Было время, когда Тюнин отошел от тренерства. С этим и связан перебой в ребрихинских кадрах. Сейчас он снова работает с мальчишками, ребрихинские пацаны регулярно в призерах краевых соревнований. Думаю, кто-нибудь из них скоро появится и в «Университете».

- В свое время ты поступал в АГУ или в команду «Университет»?

- Я еще в классе девятом твердо определился - буду поступать в АГУ. Тогда, честно говоря, я даже не знал, что в университете есть волейбольная команда. Но потом меня познакомили с тренером «Университета» Иваном Воронковым. И когда я сдавал экзамены в вуз, то, можно сказать, поступал уже в команду.

- На каком факультете учился?

- На экономическом.

- И сейчас работаешь по специальности?

- Да. В «Алтайспиртпроме». Уже год.

- Начальство не раздражают твои волейбольные отлучки?

- Никаких вопросов здесь не возникает. «Алтайспиртпром» - спонсор «Университета».

- Ты доволен нынешним сезоном?

- А чем быть довольным? Что вышли в финал? Так это изначально прогнозировалось. В предварительной части чемпионата у нас серьезных соперников, кроме «Факела» из Нового Уренгоя, не было. Мы, конечно, ко всем матчам готовились серьезно, но в своей победе были уверены на 100 процентов. Такой бы уверенности в финале...

- Этого не было?

- Предварительная часть чемпионата и финальные игры - разные вещи. В финале любой мог выиграть у любого. Мы, считаю, были ничем не хуже других, но у нас есть проблемы в области психологии. Выходила команда на площадку, а внутри где-то сидело - «не сможем». Соперник раз ошибется, другой, но не ломается. В московской команде МГТУ-2 Максим Ботин есть. Он невысок ростом, но партнеры загружали в атаке его больше других. Бьет из любого положения, все неудобные мячи забивает. Настолько уверен в себе, настолько у него крепка нервная система. И в Челябинске есть такой - Юрий Ковалев. Вот нам подобного игрока как раз не хватало. Как и Уренгою. Там Роман Козлов, его барнаульские болельщики видели, забивает, забивает, а пару раз в концовке ошибется - и все... А больше и некому тащить.

- На следующий год «Университету» реально пробиться в группу «А»?

- А почему нет? Правда, к командам сибирской зоны добавится еще новосибирский «Север», выдетевший из группы «А», - там наши бывшие партнеры братья Палтусовы играют. Уренгой каким будет - неизвестно. Они каждый год после неудач с выходом в группу «А» обновляют состав, и все сильнее и сильнее. Деньги им позволяют. Нам бы их возможности... Но это пустое. Скажу, даже с тем уровнем мастерства, что есть у нас сегодня, мы вполне можем выходить в группу «А». Конечно, в техническом отношении всегда есть над чем поработать. Например, во всех командах, участвовавших в финале, игроки сильно выполняют подачу. У нас стабильно сильно подает только Колбунов, остальные чуть что - переходят на подачу попроще. Но главное, повторюсь, выработать психологическую устойчивость, характер победителей.

- Как капитан попробуй коротко оценить игру каждого волейболиста «Университета» в этом сезоне.

- По Костянникову мне, нападающему, сложно судить. Думаю, сам по себе красноречив тот факт, что по итогам двух финальных туров Игорь признан лучшим игроком в нашей команде.

Колбунов - он прибавляет. Но не хватает пока стабильности. В домашнем полуфинальном матче с Уренгоем, когда подломился Зырянов, Колбунов играл просто великолепно. Если бы он так играл в финале, мы бы были в группе «А». Опять же дело в психологии.

Зырянов в предварительной стадии чемпионата сыграл на привычно высоком уровне, а вот в решающих матчах выглядел не так, как хотелось бы. Корнушенко - не зря его считают одним из лучших либеро Сибири. Стабилен, уверен в себе. Ванин слабовато сыграл. Финал он пополам с Сергеевым отыграл. Рачан - его в этом сезоне замучили болячки. Только после операции аппендицита оправился, приехал на финальный тур в Челябинск - тут же повредил колено. Надо теперь делать операцию мениска. А вообще он молодец. Довольно быстро прогрессирует. Порошин за счет физических данных может играть сильнее. Да и вообще есть в чем прибавить. Как и остальным.

Я назвал лишь несколько наших игроков, что чаще других выходили на площадку, но команда - это не только основная шестерка, но и все остальные. В любой момент запасные волейболисты готовы были подменить товарищей в игре.

- Слава, продолжи, пожалуйста, фразу: быть капитаном команды - это значит...

- ...быть связующим звеном между тренером и командой. Я так понимаю свою задачу.

Настольный теннис МАССОВКА

Вернувшись из Италии,

Константин Поликарпов возглавил высшую лигу

Много лет в спортзале ДК «Сибэнергомаш» проходят массовые соревнования по настольному теннису, в которых участвуют и мастера, и любители. Для краткости организаторы и участники называют эти турниры просто - «лиги». На вершину лиговской пирамиды может подняться каждый, но поднимаются, естественно, сильнейшие на момент их проведения. На недавно завершившемся очередном туре все карты попутал Константин Поликарпов, вернувшийся из Италии, где он играл и тренировал в одном из итальянских теннисных клубов. Вторую строчку в краевом рейтинге настольного тенниса теперь занимает Юлия Бескромных. Это особенно отрадный факт - юная мастер спорта в ближайшее время, видимо, единственная надежда женского алтайского настольного тенниса. Знаменательно, что Юлия на минувших соревнованиях высшей лиги впервые выиграла у мастера спорта Евгения Абрамова, оттеснив его на третье место.

Алексей ГЕРАСИМОВ.

Альпинизм ВЕРШИНА

Штурм Эвереста

не обошелся без потерь

(Начало на 1 стр.)

К утру 24 мая у группы кончился кислород, еще раньше - питание у рации. Об этой ситуации мы узнали в базовом лагере от американской спасательной группы. Она оказала россиянам первую помощь, что позволило нашим товарищам начать движение вниз. В это же время нам удалось установить связь с шерпами из международной коммерческой экспедиции, которые отнесли альпинистам дополнительный кислород. Елеушев и Крылов смогли самостоятельно добраться до лагеря 8300 метров, Алексей Никифоров умер у шерпов на руках.

24 мая в лагерь на отметке 8300 метров подоспела третья группа сибирских альпинистов. После долгих сомнений она разделилась на две части. Было решено, что Новитский и Проваторов (алтайский участник экспедиции. - **Прим. ред.**) окажут помощь в спуске до базового лагеря товарищам, пережившим холодную ночевку, а двойка томичей Бочков-Попов поднимется на вершину. 26 мая одни благополучно спустились вниз, а другие поднялись вверх.

На вершине Эвереста остаются герб Ханты-Мансийского национального округа и кузбасский уголь. Но у всех нас с трудом укладывается в сознании, что мы оставляем в горах и выдающегося альпиниста Алексея Никифорова...»

Наталья МИХАЙЛОВА ОБРАЗ ЖИЗНИ

«Моржовый» капустник

Традиционный фестиваль «Моржи» Алтая» собрал в Тальменке 92 человека. Закрывали свой соревновательный сезон спортсмены еще по холодку - с 19 по 20 мая - на реке Хомутинка.

В программе фестиваля было не только плавание в прохладной водичке (ее температура колебалась в районе 6-9 градусов, на улице в это время гулял ветер, а с неба сыпал то дождь, то снег), но и демонстрация всевозможных дарований неформалов - хождение босиком по стеклу, рукопашный бой, соло на гитаре, песни в исполнении детей.

Что до самих соревнований, то по их результатам скомплектована сборная края для участия в международном научно-исследовательском заплыве по Байкалу (дистанция 680 км). Этот марафон будет длиться 15 суток и пройдет с 12 по 27 июля.

СПОРТПАНОРАМА

Легкая атлетика

Три алтайских спортсмена - Юлия Каменская, Дмитрий Сидоренко и Павел Серов - завоевали право участвовать в финальных стартах чемпионата России по легкой атлетике.

Все они - победители зональных соревнований, прошедших в Новосибирске. Каменская выиграла бег на дистанции 100 метров, Сидоренко - прыжки в высоту, а Серов - в длину. Успешно на этих соревнованиях выступали алтайские юниорки. Ирина Пепеляева заняла второе место в беге на 100 метров с мастерским результатом 13,9 секунды. Второй, но в беге на 400 метров с барьерами, была Оксана Елясова (58,4 секунды), на этой же дистанции впервые выполнила норматив мастера спорта Елена Голованкова - 59,9 секунды.

* * *

В Уфе состоялось первенство России по легкой атлетике среди детей-инвалидов. Алтай представляли спортсмены из Бийского интерната для слабовидящих детей.

Елена Бобровских завоевала полный комплект наград: выиграла бег на дистанции 200 метров, была второй в прыжках в длину и заняла 3-е место в беге на 100 метров. У Ольги Ярошенко два «серебра» - за бег на 200 и 400 метров, а у Александра Корунца серебряная медаль за прыжки в длину. Руководил делегацией юных спортсменов известный бийский спортсмен Николай Ильюченко.

* * *

Более ста юных спортсменов вышли на старт первенства края по легкой атлетике среди детей-инвалидов по слуху.

Первое командное место заняли воспитанники Озерской школы-интерната, на втором месте - Новоалтайская школа-интернат, на третьем - краевая школа глухих.

Футбол

Сыграны четвертьфинальные матчи кубка края по футболу.

«Полимер» (Барнаул) - «Спартак» (Горно-Алтайск) - 3:1, «Арагац» (Барнаул) - «Динамо» (Барнаул) - 0:3, «Заря-Торпедо» (Рубцовск) - «ВРЗ» (Барнаул) - 2:1, «Торпедо-Алттрак» (Рубцовск) - «Звезда-УИН» (Рубцовск) -2:0. Таким образом 2 июня на стадионе «Торпедо» в полуфинале встретятся рубцовские команды «Заря-Торпедо» и «Торпедо-Алттрак», а 3 июня на стадионе «Кристалл» в 19 часов сыграют барнаульские команды «Полимер» и «Динамо-ГИБДД». Именно такая «таинная» приставка появится у динамовской команды к следующему матчу. Подразделение краевого УВД взяло молодых динамовских футболистов в свои подшефные.

Плавание

Зональное первенство России по плаванию прошло в Омске.

Светлана Татаркина из Барнаула финишировала шестой на дистанции 50 м вольным стилем, а на дистанции вдвое длиннее завоевала третье призовое место. Инна Толкачева также была лишь пятой в коротком спринте баттерфляем, но заняла второе место на 100-метровой дистанции и впервые выполнила норматив мастера спорта. В комбинированной эстафете 4х100 метров женская сборная Алтайского края уступила командам Омской области и Красноярского края и заняла 3-е место.

Дзюдо

Лишь неудачный жребий прервал шествие алтайских дзюдоистов 1986-87 годов рождения - подопечных тренера Игоря Вотякова - к победе в командном первенстве России среди 14-15-летних спортсменов.

Полуфинальная встреча наших борцов со сборной Санкт-Петербурга закончилась со счетом 4:4 - и все решил слепой выбор. В схватках же за третье место алтайская команда взяла верх над краснодарской. В личном первенстве Степан Кочетов из краевой спортшколы занял 1-е место, а Владимир Видянин из Благовещенки стал третьим.

* * *

По этому же возрасту третье место на командном первенстве страны заняли и алтайские дзюдоистки (тренер Александр Гаричев).

В личном первенстве на высшую ступень пьедестала почета поднялись Настя Ермолина (ДЮСШ N3 Ленинского района Барнаула) и Светлана Козлова (СДЮШОР «Олимпия». Второе место у Ирины Марковой из команды «Луч» Октябрьского района Барнаула, «бронза» - у Евгении Детковской из краевой спортшколы, Ольги Тишковой из ДЮСШ N3 и Натальи Ельцовой из поселка Чарыш.

Рабочая спартакиада

Под эгидой ФСО «Россия» проведена 9-я краевая Спартакиада трудящихся Алтая.

В ней приняли участие 8 коллективов физкультуры промышленных предприятий. Соревнования по 10 видам спорта завершились кроссом. Победу в этом легкоатлетическом старте, как и во всей спартакиаде, праздновали физкультурники Барнаульского шинного завода. На втором месте в общем зачете спартакиады «Алтайавтодор» и на третьем - ВРЗ. Участники рабочих стартов - преимущественно барнаульцы, однако в последнее время интерес к ней проявился в Славгороде, Рубцовске, Бийске. Хорошо бы дело не закончилось лишь этим.

Наталья ШУБЕНКОВА.

Реклама "АП" Короленко, 105 5 этаж — АЛТАЙ ИНФОРМ ПРЕСС — Реклама "АП" тел. 23-34-78 факс 23-44-30

Павловский сельскохозяйственный колледж приглашает выпускников на празднование 60-летнего юбилея 15 июня 2001 г.
Тел. (211) 2-72-16

ОПХ "Барнаульское" института садоводства им.М.А.Лисавенко реализует высококачественную овощную и цветочную рассаду по адресу: **Змеиногорский тракт, 49; на рынках: "Урожайный", "Докучаево", "Первомайский".**
Тел. для справок 23-74-39, тел./факс 38-58-44.

"ГЛАВСТРОЙКОМЛЕКТ"
РЕАЛИЗУЕТ песок, цемент, щебень любых марок. Вагонные поставки.
Тел.: 36-46-53, 36-46-82.

ОРГСТЕКЛО ■ сотовый поликарбонат ■ пластик ПВХ ■ полистирол ■ текстолит ■ фторопласт ■ цены завода-изготовителя
Компания "ИЗОПЛАСТ" официальный дилер завода ОАО "Оргстекло" (г.Дзержинск).
Тел. в Новосибирске (3832) 28-35-54, в Барнауле (3852) 22-12-79.

2 июля 2001 г. в 9 часов состоится годовое собрание ОАО "Канифольный завод" по адресу: ул.Пушкина, 30.

1. Отчет директора о результатах деятельности общества за 2000 г.
2. Отчет ревизионной комиссии.
3. Заключение аудитора общества.
4. Утверждение годового отчета, бухгалтерского баланса, счета прибыли и убытков.
5. Избрание членов совета директоров.
6. Избрание ревизионной комиссии.
7. Изменение устава.
8. Прочее.

Совет директоров ОАО "Канифольный завод".

ПОДШИПНИКИ САЛЬНИКИ 41-44-38

329 ОТКРЫТОЕ АКЦИОНЕРНОЕ ОБЩЕСТВО РУССКИЙ СЕРВИС
ИМЕЕТ В НАЛИЧИИ АВТОМОБИЛИ ЗИЛ
ЗИЛ-13305А седельный тягач
ЗИЛ-442160 седельный тягач
ЗИЛ- 433360 бортовые карбюраторные (б/у)
Предлагает под заказ автомобили ЗИЛ
Осуществляет грузоперевозки
Производит ремонт легковых и грузовых автомобилей
В ПОСТОЯННОЙ ПРОДАЖЕ: запасные части и агрегаты к автомобилям ЗИЛ (холодильники "ЗИЛ")
Возможен бартер на с/х продукты
35-11-97, 26-23-81, тел./факс 35-13-18
656064, г. Барнаул, ул. Заринская, 14
Лиц. Г-442097 от 16.08.99 Лиц. Гостехнадзора

РЕАЛИЗУЕМ сертификаты ГСМ ОПТОМ
Тел.в Барнауле (3852) 45-55-57.

ПК "Хлебокомбинат N 5" сообщает, что 21 июня в 15 часов по адресу: ул. Короленко, 75 состоится собрание пайщиков.

Повестка дня:

1. Отчет правления о финансово-хозяйственной деятельности предприятия за 2000 г.
2. Утверждение годового баланса, фондов предприятия и учетной политики.
3. Отчет ревизионной комиссии.
4. Отчет наблюдательного совета.
5. Внесение изменений в устав кооператива.
6. Распределение прибыли по результатам хозяйственной деятельности за 2000 г.
7. Выборы правления.
8. Выборы ревизионной комиссии.
9. Выборы наблюдательного совета.
10. Утверждение внешнего аудитора.

МИР ОРГТЕХНИКИ ШИРОКИЙ ВЫБОР ТЕЛЕФОНОВ и ОРГТЕХНИКИ
Скидки при заказе через INTERNET: www.mstar.ab.ru
Тел.:26-86-54,36-79-11

ООО "АЛТАЙСТРОЙДОРМАШСЕРВИС"
реализует:
- экскаваторы ЭО-3323А, ЭО-2621 и др. строительную и коммунальную технику с гарантийным обслуживанием;
- гидромоторы, гидронасосы, гидроцилинды к экскаваторам;
- гидромолоты, зубья ковша;
- насосы С-245 ("Андижанец");
- отбойные молотки, пики, пружины;
- РВД, РТИ (манжеты, кольца);
- фильтры, аккумуляторы, НШ, НДМ, МГП и др.
ремонтирует:
- гидравлику экскаваторов, автокранов, ГСТ-90 на комбайны
- ГМП погрузчика ТО-18, ТО-30, грейдера ДЗ-180.
пр. Космонавтов, 18. Тел. (8 3852) 33-65-21, 33-64-68.

АгроЦентр Официальный дилер АЛТАЙДИЗЕЛЬ
Запчасти к тракторам, комбайнам, сенокосилкам. Ремни, сегменты, подшипники, солидол, фильтры, РВД.
Адрес: 656045, г. Барнаул, Змеиногорский тракт, 84
Тел. (385-2) 23-54-44, Факс (385-2) 23-39-61
Лиц.№ ГФ4220 от 20.09.2000г. адм. г.Барнаула.

"Алтайагропромкомплект" реализует зерноочистительные машины ОВС-25, ЗВС-20, МС-4,5, полотна решетные и щетки к ним, триерные блоки ЗАВ-10.90.000.
Тел.: 42-69-29, 42-69-31.

Компьютеры, оргтехника, пишущие машинки.
Тел. 24-32-96, 24-47-74.

Меняю а/м ГАЗ-3110 (ГУР, музыка, защита, сигнализация, цвет белый, 150 л.с.) на с/х продукцию и сырье.
Тел.: 23-05-01, 23-69-41, 23-69-91.

ШИНЫ, АККУМУЛЯТОРЫ,
БАРТЕР НА СЕЛЬХОЗПРОДУКЦИЮ. Тел. 35-13-10.
ГУСЕНИЦЫ НА ДТ-75, Т-4.

ООО "РЕСУРС" предлагает со склада:
сельскохозяйственную технику: пресс-подборщики ПРФ-750, погрузчик ПКУ-08, стогомет СФ-05 (под новую и старую кабину), грабли ГВК-6, грабли поперечные ГП-6, косилки одно- и двубрусные, жатки ЖВН-6, ЖРБ-4,2 (бобовые), пальцы КУН, пальцы СШР, транспортер ТСН-160, кормораздатчик КТП-10У, культиватор тяжелый КТ-3.9, ГАЗ-53 (будка, б/у, 91 г.); кормоуборочный комбайн КПИ-2,4В (для скашивания, подбора и измельчения различных трав на сенаж и кукурузы на силос), зерномет ЗМ-60, пиломатериал обрезной и необрезной различных сечений, обшивную и половую рейку, комплекты бань, дач, домов (материал сосна-зеленка). Предлагает широкий ассортимент продуктов питания.
Алтайский край, Первомайский район, с. Баюновские Ключи, ООО "Ресурс".
Тел. (232) 2-62-03, 2-05-05 (по с/х технике и пиломатериалам), 2-99-22 (по продуктам питания).

ОАО "АЛТАЙАГРОПРОМСНАБ", официальный дилер завода электросварочного оборудования "Искра" на Алтае
Мы поставляем продукцию напрямую с завода, что является гарантией качества и приемлемых цен
СВАРОЧНАЯ ТЕХНИКА
для сварки в полевых условиях на базе дизельных двигателей (передвижные и стационарные)
УСТАНОВКА СВАРОЧНАЯ НАВЕСНАЯ УСН-1001, привод от ВОМ
СВАРОЧНЫЕ ГЕНЕРАТОРЫ
ТРАНСФОРМАТОРЫ СВАРОЧНЫЕ ТСБ-145, ТДМ-201, ТДМ-401, ТДМ-402, ТДМ-501
ВЫПРЯМИТЕЛИ СВАРОЧНЫЕ
МАШИНЫ КОНТАКТНОЙ СВАРКИ
СВАРОЧНЫЙ КАБЕЛЬ КГ 1х25, КГ 1х35
МАСКА СВАРЩИКА
г.Барнаул, ул.Пушкина, 17, тел. 24-89-15, факс. 24-86-86.

СЕРТИФИКАТЫ ФИРМА ЗЕРО
РЕАЛИЗУЕТ
ЭЛЕКТРОУСТАНОВОЧНЫЕ ИЗДЕЛИЯ, ЭЛЕКТРОСЧЕТЧИКИ, РУБИЛЬНИКИ, АВТОМАТЫ, ПУСКАТЕЛИ, ЩИТЫ ОСВЕЩЕНИЯ, ЩИТЫ ЭТАЖНЫЕ, ЩИТЫ УЧЕТА, КАБЕЛЬ, ПРОВОД, ЭЛЕКТРОЛАМПЫ, СВЕТИЛЬНИКИ, ИЗОЛЕНТУ, УВР
И ДРУГИЕ ЭЛЕКТРОМАТЕРИАЛЫ
УЛ. МОЛОДЕЖНАЯ, 3, КАБ. 7. ТЕЛ. 24-34-62, ТЕЛ/ФАКС 24-34-58
Вся продукция сертифицирована

краевая массовая газета АЛТАЙСКАЯ правда

УЧРЕДИТЕЛИ: краевой Совет народных депутатов, администрация Алтайского края и трудовой коллектив редакции

Главный редактор О.Н.ШЕВЧУК.

Редакционная коллегия: А.С.АСТАПОВ, В.В.ДВОРЯНКИН, А.С.ГЕРАСИМОВ (зам. главного редактора), Е.Н.ЖУКОВА (ответственный секретарь), И.Г.СЕМЫКИН, В.А.СИНОЛИЦ (первый зам. главного редактора).

АДРЕС РЕДАКЦИИ: 656043, г.Барнаул, ул.Короленко, 105.
Телефон для справок по редакции: 26-89-33.
Телефон по рекламе: 23-34-78. E-mail: mail@ap.altai.ru
Адрес в Интернете: www.ap.altairegion.ru
Наш расчетный счет: Алтайский банк Сбербанка РФ. г. Барнаул, р/с 40602810202020000209, к/с 30101810200000000604, БИК 040173604 ИНН 2225003653 ОКПО 05905993, ОКОНХ 87100

Редакция может публиковать статьи в порядке обсуждения, не разделяя точку зрения автора. За содержание рекламных материалов ответственность несут рекламодатели. Авторы опубликованных материалов несут полную ответственность за точность приведенных фактов, цитат, экономико-статистических данных, собственных имен, географических названий и прочих сведений. Письма, рукописи, фотоснимки, рисунки не рецензируются и не возвращаются. Материалы, помеченные значком ☑, публикуются на правах рекламы.

ТЕЛЕФОНЫ СОБСТВЕННЫХ КОРРЕСПОНДЕНТОВ «АЛТАЙСКОЙ ПРАВДЫ»

БИЙСК -	Е.О. Жукова	- (8-24) 22-51-13;	БЕЛОКУРИХА -	А.А.Гомзяков	- (8-277) 2-00-84;
РУБЦОВСК -	Л.Н.Стрижкин	- (8-257) 4-64-48;	ЗАРИНСК -	Н.А.Смурякова	- (8-295) 4-14-53;
ПОСПЕЛИХА -	Ю.С.Савельев	- (8-256) 22-2-92;	ТАЛЬМЕНКА -	Б.К.Рождественский	- (8-291) 2-76-93;
КУЛУНДА -	Н.И.Гуртенко	- (8-266) 22-4-63;	ЯРОВОЕ -	К.К.Сомов	- (8-268) 4-32-55.
КАМЕНЬ-НА-ОБИ -	И.Н.Микуров	- (8-214) 2-17-58;			

Газета зарегистрирована Западно-Сибирским региональным управлением Комитета РФ по печати. Регистрационное свидетельство №41

НАБОР, ВЕРСТКА, ФОТОВЫВОД В КОМПЬЮТЕРНО-ИЗДАТЕЛЬСКОМ ЦЕНТРЕ РЕДАКЦИИ

Сдано в печать - в 15.00
Выход по графику - 17.30.
Индекс 50300.
ТИРАЖ 90.001 экз.

Газета выходит во вторник, среду, четверг, пятницу (тройной номер), субботу.

Отпечатана в ГИПП«Алтай» на бумаге АО «Соликамскбумпром».