краевая массовая газета

АЛТАЙСКАЯ правда

Газета выходит с 12 августа 1917 года

№ 286 (23542) ЧЕТВЕРГ, 7 ДЕКАБРЯ 2000 г.

Цена в розницу - договорная

ПАМЯТЬ

Владимир ТОКМАКОВ — *Венок славы Александра Невского*

Славного имени достойны

В краевой администрации прошла встреча ветеранов Великой Отечественной войны, кавалеров ордена Александра Невского, живущих в нашем крае.

Фото А. КАСПРИШИНА.

Встреча проходила в рамках всероссийской акции «Венок славы Александра Невского». Этим орденом награждались только офицеры за успешное проведение боевых действий в какой-либо значимой военной операции. Во время войны было награждено более 42 тысяч человек, из них 42 - с Алтая.

На встречу в администрации края смогли прийти только 12 кавалеров этого ордена. А всего в крае сейчас живет 26: дважды кавалер ордена Л.Ф. Самсонов, кавалеры В.Г. Клопов, В.А.Зязин, В.В. Комаров, Н.И. Гостенин, Е.В. Васильев, С.И. Лопатин, С.М. Никулин, И.С. Баканов, В.Л. Паньшин, А.М. Пущенко, М.Е. Перегудов, С.Н. Махначев, Ф.С. Волков, П.А. Исайкин, А.М. Махонин, С.В. Соловьев, И.Т. Брисов, М.Я. Калиновский, В.В. Макаров, С.П. Тюрлюнов, И.Н. Яковченко, В.П. Ишков, М.П. Шуткин, М.К. Иванов, Н.И. Смирнов.

Открыл встречу председатель краевого комитета ветеранов войны В. Христенко. Он напомнил собравшимся о жизни и ратных подвигах Александра Невского, о том, кому и за что вручался орден его имени. Перед ветеранами выступил глава администрации края А. Суриков. Он сказал, что подвиг победителей, спасших мир в той страшной войне, останется навечно в памяти благодарных потомков, и пожелал ветеранам войны здоровья и мирного неба. В торжественной обстановке всем присутствующим кавалерам ордена Александра Невского были вручены юбилейные адреса, тома Книги Памяти и подарки.

НА СНИМКАХ: подарок от губернатора; слева - кавалер двух орденов Александра Невского Л. Самсонов.

СИТУАЦИЯ

Обращение

В склады на колесах

превращены 3.500 вагонов с местными грузами, а их получатели не выполняют своих обязательств перед железнодорожниками

На Алтайском отделении железной дороги сложилась критическая ситуация с выгрузкой вагонов. Промышленные предприятия, организации края не заботятся об очистке подъездных путей от снега, не способствуют своевременной выгрузке вагонов.

На сегодняшний день особенно плохо ведется эта работа на комплексе ППЖТ. При наличии 727 вагонов здесь в сутки выгружается только 325. В целом на станции Барнаул из прибывших под выгрузку 871 вагона сегодня за сутки выгружается только 350. Плохо выгружаются вагоны с углем на всех трех барнаульских ТЭЦ, где, по состоянию на 4 декабря, в общей сложности накопилось 586 вагонов и еще 255 на подходе. А выгружается лишь 292 вагона. В Барнауле плохо ведут разгрузку такие предприятия, как кондитерская фабрика «Алтай», аэропорт, ВРЗ, нефтебаза, мясокомбинат, БШЗ и другие. Систематически не выгружаются вагоны на КЖБИ-2. Руководители предприятий не организовывают очистку подъездных путей от снега в выходные и праздничные дни

> При норме 920 вагонов местного груза в сутки у нас в ожидании выгрузки стоят 3500 вагонов. То есть три с половиной нормы. В пору зимних холодов мы не имеем права превращать вагоны, целые составы в склады на колесах. Если такими темпами будет вестись выгрузка, железнодорожники окажутся в ситуации, когда на угленогрузочные станции Кузбасса им просто нечего будет отправлять.

Много примеров можно приводить и по другим станциям Алтайского отделения дороги. В Алейской, Корчино, Табунах, Славгороде, Рубцовске, Шипуново накопилось за последние дни немало груза. На руководителей некоторых предприятий не действует даже применение двукратного размера штрафных санкций. В то же время другие предприятия края остро нуждаются в порожнем подвижном составе и выдвигают справедливые претензии железнодорожникам: почему не подаются вагоны под погрузку? Однако при таком положении дел с выгрузкой железнодорожникам просто негде взять порожняк.

Таким образом, при норме 920 вагонов местного груза в сутки у нас в ожидании выгрузки стоят 3500 вагонов. То есть три с половиной нормы. В пору зимних холодов мы не имеем права превращать вагоны, целые составы в склады на колесах. Если такими темпами будет вестись выгрузка, железнодорожники окажутся в ситуации, когда на углепогрузочные станции Кузбасса им просто нечего будет отправлять.

Я обращаюсь ко всем руководителям предприятий, пользующихся услугами железнодорожного транспорта: чтобы обеспечить своевременную подачу и уборку вагонов, надо провести очистку подъездных путей от снега. Сегодня, как в былые времена, на каждом предприятии необходимо назначить ответственных дежурных, которые смогут оперативно принять меры по расчистке снежных заносов и своевременно организовать выгрузку вагонов. От того, насколько эффективно мы будем работать с подвижным составом, зависит, как будут обеспечиваться порожняком предприятия для отправки груза.

Я обращаюсь к главам администраций городов и районов края с настоятельной просьбой: повернитесь лицом к этой проблеме, очень внимательно рассмотрите на оперативных штабах вопросы организации выгрузки вагонов, своевременной очистки подъездных путей.

В.РЕЙНГАРДТ,
начальник Алтайского отделения Западно-Сибирской железной дороги.

СООБЩЕНИЯ наших корреспондентов — НА МЕДНИ

Горшки, кроватки и мешок муки в придачу

Узнав недавно о бедственном положении Барнаульской детской городской инфекционной больницы N 2, расположенной на территории микрорайона «Островский», совет местного территориального общественного самоуправления населения (ТОСН) проявил инициативу и организовал сбор детских вещей.

Его активисты изготовили и расклеили на подъездах листовки с просьбой оказать помощь больнице, которой не хватает белья, пеленок, чайных ложечек и многого другого. Первой откликнулась Н.Яхонтова (ул. Юрина, 202-в), ее поддержали жительницы соседних домов М.Коваль, В.Феоктистова, Ю.Погорелова, Т.Назарова и другие женщины микрорайона. Они несли детскую одежду и обувь, постельное белье. Большую работу по сбору вещей провела председатель домового комитета В.Тарасова.

Благотворительная акция прошла успешно. В ней приняли участие местные предприниматели И. Пенягина, Н.Копкова, Ю.Бабин. А совет ТОСН микрорайона «Островский» выдал для этой цели около 5 тысяч рублей, на которые закуплены три детских кроватки, постельное белье, пеленки, горшки, игрушки. На днях все это было передано главному врачу больницы вместе с мешком муки, который выделило ЗАО «Алтайпрофсервис».

Томск - столица фестиваля

Он проходил в ноябре в рамках Дней немецкой культуры. На праздник съехались творческие коллективы со всей Сибири. Алтайский край представляли барнаульский ансамбль «Лореляй» и дуэт супругов Михелей из Рубцовска.

Программа Дней объединила выступления различных творческих коллективов - детских и взрослых, а также выставки, конкурсы, экскурсии. Завершился праздник грандиозным концертом в областной филармонии, на котором присутствовало более тысячи зрителей.

Третье рождение «Салюта»

Был в центре Белокурихи кинотеатр «Салют». В период рыночных реформ важнейшим «из искусств» стала торговля.

Прежняя администрация города отдала кинотеатр в аренду торговцам. За несколько лет они привели здание в такое состояние, что оно потребовало капитального ремонта. Нынешняя администрация вложила около полумиллиона рублей в его реконструкцию и ремонт. Теперь оно переоборудовано под спортзал. На днях состоялось третье рождение «Салюта» как спортклуба. В нем состоялись соревнования по кикбоксингу.

В перспективе возле спортклуба будет построен спортивный комплекс.

Дед Мороз с электроплитой

Самыми желанными подарками в преддверии Нового года стали для многих поспелихинцев электрические плиты и духовки.

В магазинах «Хозтовары» они пользуются особым спросом уже в течение нескольких месяцев. Дело в том, что газовые плиты оказались не нужны из-за отсутствия голубого топлива. Оно заканчивается в последней, седьмой по счету, емкостной установке, обслуживающей многоквартирные дома. Мало поступает в район и сжиженного газа в баллонах. За ними выстраиваются длинные очереди.

Музей для гиганта

С открытием в Заринске Дворца металлургов создается и музей ОАО «Алтайкокс».

Здесь предусматривается большой выставочный зал, зал для просмотра видеофильмов, удобные помещения для хранения экспонатов. Пока коксохимики ведут сбор музейного материала. Возглавляет эту работу заведующая музеем В.Копылова. Она записывает рассказы ветеранов труда, принимает в дар памятные вещи, фотографии. В рабочих цехах готовятся своего рода летописи, начиная с зарождения стройки и по наши дни. Говорят, что музей по всем параметрам будет соответствовать гиганту индустрии.

Безопасный труд - в радость

Сертификат безопасности получило еще одно бийское предприятие - городской узел связи. Его вручил директору предприятия Анатолию Фишеру председатель комитета по труду администрации края Анатолий Мишин.

Он высоко оценил деятельность предприятия по аттестации рабочих мест и созданию бытовых условий для сотрудников и отметил, что работа по обеспечению безопасности труда в Бийске ведется успешно. Сертификат безопасности вручен уже девяти предприятиям, полностью провели аттестацию рабочих мест и подготовились к вручению сертификата еще два - ГП «ЭЛМИ» и ДСУ-10.

Двухтомник из Белграда - на полку «Шишковки»!

Книжный фонд краевой библиотеки им. Шишкова пополнился документальным двухтомником «Преступления НАТО в Югославии». Его передал «Шишковке» председатель краевой комсомольской организации (АКСМ) Андрей Демидов. По поводу этого события в лекционном зале библиотеки состоялся вечер.

Двухтомник был издан в Белграде. В него включены документы, фотоматериалы, посвященные югославской трагедии. Андрей Демидов получил его от сотрудников посольства СРЮ во время проходившего в Москве недавнего съезда РКСМ.

На вечере выступили представители АКСМ, «Славянского общества» и других организаций. Завершил его небольшой концерт группы «Первое завтра».

Читателей информировали:
Л. Ермолина, С. Ядрышникова-Фрибус, А. Гомзяков, Ю. Савельев, Н. Смурякова, А. Жукова, Е. Берсенев.

Сводка

о качестве семян яровых зерновых и зернобобовых культур - по данным краевой госсеминспекции на 1 декабря. Первая колонка цифр - проверено семян, вторая - семена первого и второго классов (все - в процентах к засыпанным).

Павловский	100	100
Немецкий	100	98,6
Поспелихинский	100	93
Благовещенский	100	92,3
Родинский	100	88,8
Романовский	97,5	86,7
Шелаболихинский	100	86,4
Баевский	87,5	84,7
Ключевский	100	82,7
Волчихинский	100	76
Славгородский	100	73,6
Новичихинский	81,1	73,2
Топчихинский	92,3	72,8
Суетский	100	70
Красногорский	100	68,9
Алейский	99,2	65,2
Шипуновский	79,7	63,3
Михайловский	81,7	60,7
Бийский	100	59
Бурлинский	80,6	57,5
Ребрихинский	94,9	57,5
Рубцовский	100	56,7
Краснощековский	92,5	56,4
Курьинский	100	56,1
Смоленский	80,4	55,9
Усть-Калманский	90,4	53,2
Хабарский	100	53,1
Егорьевский	81,9	52,8
Завьяловский	63,2	52,7
Кулундинский	100	52,2
Третьяковский	100	51,7
Табунский	88,4	51,6
Усть-Пристанский	74,6	51,1
Локтевский	97,2	50,6
Зональный	64	50,3
Петропавловский	55,8	49,7
Калманский	93,3	48,3
Тальменский	87,6	46,5
Первомайский	81,9	44
Угловский	94,3	43,8
Советский	91,7	43,5
Змеиногорский	59,5	43
Крутихинский	100	40,8
Тюменцевский	80,9	40,7
Ельцовский	100	37
Каменский	78,6	36,5
Алтайский	100	35,8
Панкрушихинский	100	35,7
Кытмановский	100	31,8
Троицкий	72,8	30,9
Быстроистокский	51,7	29,3
Солтонский	100	24
Заринский	62,5	20,9
Тогульский	72,7	18,4
Солонешенский	73	16,8
Косихинский	100	15,2
Чарышский	49,4	13,3
Целинный	35,3	6,5
Залесовский	83,1	1,8
г. Барнаул	91,3	65,8
По краю	**87,8**	**59,3**

ПОДПИСКА - 2001

Почтовые лидеры

Все ближе к финишу

До конца подписной кампании - считанные дни. В середине декабря будут подводиться ее итоги. А пока такие результаты: на «Алтайскую правду» подписалось около 80 тысяч человек.

Надо заметить, что некоторые районные узлы почтовой связи подписку на «Алтайку» провели более чем успешно. К примеру, Панкрушихинский РУС (начальник С.Бугай) оформил уже 1360 доставочных карточек на газету, а за всю прошлую подписку было 1255. Превысили уровень предшествовавшего периода также Алейский РУС (нач. В.Битюцких), Баевский (А.Пархоменко), Бийский (Ю.Трофимов), Волчихинский (Н.Вишник), Егорьевский (Н.Францева), Ключевский (В.Гаан), Краснощековский (В.Локтионов), Михайловский (В.Ермаков), Третьяковский (Л.Шапорева), Хабарский (Н.Новокшенов). Близки к этому Змеиногорский, Крутихинский, Кулундинский, Локтевский, Третьяковский, Ребрихинский, Романовский, Рубцовский, Солонешенский, Табунский, Топчихинский, Угловский, Усть-Пристанский и Шипуновский районные узлы связи. В ближайшие дни в лидирующую группу могут войти и другие почтовые службы.

ПЕРЕКЛИЧКА

Селектор

Малое село

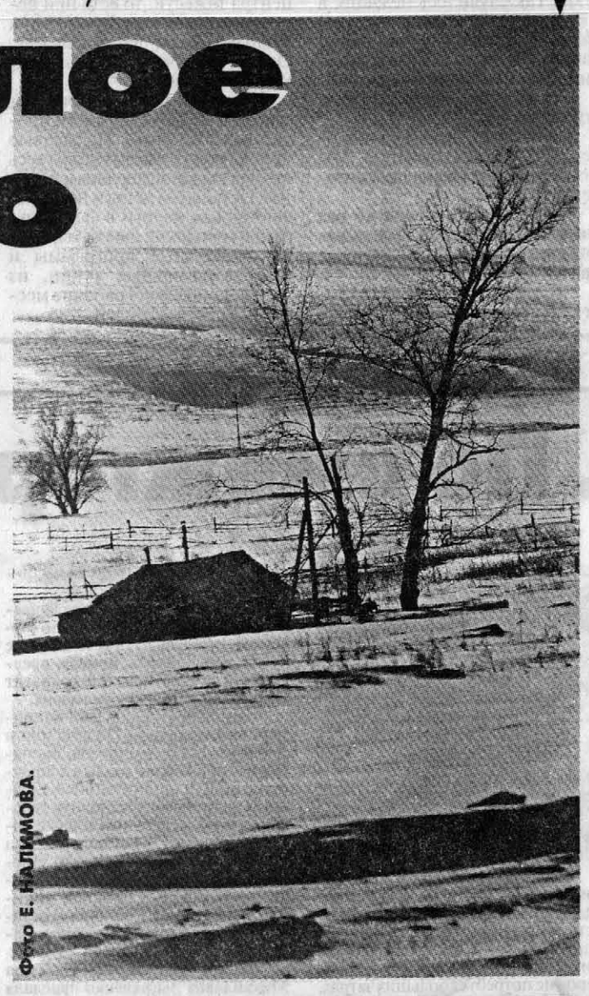

Фото Е. НАЛИМОВА.

Неожиданный снегопад, разразившийся над краем, принес всем множество неудобств и вскрыл проблемы, лишний раз показавшие, насколько неустроенной жизнью живут многие люди, особенно в тех местах, которые принято называть малыми селами. А трагедия, произошедшая в селе Тигирек Краснощековского района, показала, что игнорировать ставшие привычными и кажущиеся незначительными неустройства и неудобства порой преступно.

В этом селе умерла тринадцатилетняя девочка. Умерла только потому, что ее родители не смогли сквозь сугробы пробиться на лошади в находящееся в 36 км от Тигирека село Чинета, где ей могли бы оказать медицинскую помощь, а единственный исправный трактор стоял без горючего. Девчушка заболела в воскресенье, а в понедельник умерла на руках матери. И еще несколько дней лежала дома. Потому что родителям не давали справку о смерти. Для выдачи справки необходим диагноз, а вскрытие могут произвести только в соседнем районе...

Сегодняшний селектор (на 2 стр.) посвящен проблемам медицинского обслуживания малых сел.

ПОВРЕМЕНКА

Звони соседу.

По «межгороду»?

Как и обещали, собрав читательские вопросы, касающиеся предполагаемого введения повременной оплаты за местные телефонные разговоры, мы встретились с генеральным директором ОАО «Алтайтелеком» Александром БОГАЧЕВЫМ.

- Как вы уже, наверное, поняли из материалов «Грядет повременка?» и «Связисты, кажется, лукавят», опубликованных нашей газетой в порядке обсуждения предстоящих перемен, сами абоненты не в восторге от этой идеи и опасаются введения повременной оплаты местных телефонных разговоров, поскольку, по их мнению, это непременно приведет к заметному удорожанию услуг связи.

- Конечно, часть услуг будет платной, но никакого отношения к «повременке» это не имеет, так как ввести их можно и без нее. В любом случае мы будем выполнять требования о бесплатных службах, к которым относятся 01, 02, 03, 09. Согласуем с местными администрациями и другие социально необходимые телефоны, по которым звонки будут либо бесплатными, либо за счет вызываемого абонента. Здесь нет никакого лукавства.

- Наши читатели считают, что придется ограничивать себя в телефонных разговорах.

- А разве сегодня абоненты разговаривают круглые сутки? Мы провели учет продолжительности местных разговоров как населения, так и организаций.

(Окончание на 2 стр.)

СТАДИОН

Виталий ДВОРЯНКИН — *Футбол*

Кто будет главным тренером «Динамо»?

В понедельник футболисты барнаульского «Динамо» вышли из отпуска, в спорткомплексе «Трансмаш» состоялась первая тренировка. Вел ее Виталий Жилкин, второй тренер динамовцев.

Как пояснил начальник футбольного клуба «Динамо-Барнаул» Геннадий Галкин, с главным тренером команды Виктором Волынкиным контракт не продлен. Срок имевшегося договора истекает в конце декабря. Имя нового наставника футболистов будет названо не позднее января, но скорее всего это произойдет еще в первой половине нынешнего месяца. Геннадий Галкин отказался очертить круг кандидатов на должность главного тренера, сославшись на то, что конкретика может привести к нездоровому ажиотажу.

После неудачного старта в сезоне-2000 главный тренер «Динамо» Виктор Волынкин предпринял шаги по омоложению команды и оздоровлению ее морального климата. Любой другой на его месте рано или поздно должен был этим заняться. Другое дело, что на финише чемпионата ни болельщики, ни специалисты не увидели прогресса в игре молодых футболистов. И это настораживало. Однако каждый, затеявший большое дело, должен иметь определенное время, чтобы добиться результата. Именно поэтому кредит доверия Виктору Волынкину со стороны нашей газеты был открыт и по окончании сезона.

Вероятно, и начальник клуба Галкин по этим же соображениям не решился бы на отставку Волынкина. Но, попав под волну оглушительной критики, часть которой, на его взгляд, должна была быть адресована тренерскому составу, и не получив в этой ситуации решительной поддержки со стороны Виктора Волынкина, Галкин посчитал невозможным работать с ним в одной упряжке, заподозрив едва ли не в заговоре.

Но вернемся к тренировке. На первое занятие пришли 14 футболистов. Из старых знакомых, не выступавших в этом сезоне за команду, присутствовали Рубен Карамян и Владимир Демченко. Несколько человек, в том числе Александр Яркин и Сергей Шатохин, следили за тренировкой со стороны. Говорят, у обоих микротравмы, но, по нашим сведениям, оба они на распутье: играть или не играть за «Динамо» в следующем сезоне? Футболисты, как и болельщики, в тревожном ожидании - кто в ближайшее время будет назначен главным тренером команды.

ПОГОДА

СЕГОДНЯ днем в крае и Барнауле переменная облачность, преимущественно без осадков. Ветер переменный, слабый. Температура днем минус 24-29, по югу до минус 19.

В последующие двое суток преимущественно без осадков. Ветер переменный, слабый. Температура 8 декабря ночью минус 33-38, местами минус 25-30, днем -минус 16-21, 9 декабря ночью минус 20-25, местами до минус 32, днем минус 10-15, местами до минус 20.

Алтайский гидрометцентр.

АНОМАЛИЯ

Неблагоприятные дни и часы в декабре
11 (23-24); 14 (10-12)
17 (12-14); 19 (12-14)
25 (23-24); 28 (9-11)

Курсы валют в банках Барнаула на 6 декабря 2000 г.

банк	телефон	$ пк.	$ пр.	DM пк.	DM пр.
Алтайбизнесбанк	33-00-21	27.80	28.20	11.50	13.20
Алтайкапиталбанк	24-79-98	27.70	28.20	11.50	13.00
АРФ КБ «Сибирское ОВК»	36-50-34	27.75	28.20	11.40	12.75
Алтайсбербанк	39-92-64	27.70	28.15	11.60	12.80
Возрождение	42-86-20	27.75	28.20	-	-
ГУТА-БАНК	26-98-63	27.50	28.20	11.40	12.80
Зернобанк	26-14-08	27.50	28.20	12.00	13.00
Ж/д фил. Зернобанка	35-88-77	27.20	28.25	11.40	12.90
Импэксбанк	77-78-07	27.50	28.20	11.35	12.70
Сибакадембанк	24-22-32	27.20	28.19	11.35	13.00
Собинбанк	36-99-05	27.60	28.22	11.30	13.00

Подготовлено Алтайским Банковским Союзом.

ПРИНИМАЕТ В ПЕРЕРАБОТКУ
АЛЕЙСКЗЕРНОПРОДУКТ
Предоставляется транспорт для вывоза продукции
РОЖЬ отпуск муки ржаной обдирной 60%
ПШЕНИЦУ 3кл отпуск муки в/с- 56% 1с- 58%
ПОДСОЛНЕЧНИК отпуск масла 28%
ГОРОХ отпуск крупы 60%
Оплата в день сдачи зерна!
ПШЕНИЦУ ПРОДОВОЛЬСТВЕННУЮ
ГОРОХ
ОВЕС ПРОДОВОЛЬСТВЕННЫЙ
ЯЧМЕНЬ
ПШЕНИЦУ ТВЕРДУЮ
Лицензия Г 077309 от 22.12.99
ЗАКУПАЕТ У ХОЗЯЙСТВ И НАСЕЛЕНИЯ
Тел.(253) 21 970, 21 602.
Алтайский край, г.Алейск, ул.Первомайская, 81.

Грана
ЗАКУПАЕТ пшеницу, гречиху и др. круп. культуры дорого
ПРИНИМАЕТ давальческое зерно в переработку (без оплаты)
гречиха - выход крупы 50%
ячмень - выход крупы 40%
горох - выход крупы 60%
просо - выход крупы 40%
овес - выход крупы 35%
пшеница - выход муки до 56%
Выдача муки и крупы в день сдачи зерна.
Вывезем давальческое зерно без оплаты деньгами.
ЗАО "Грана", телефоны:
г. Барнаул (22) 26-89-05
г. Бийск (24) 24-83-84
с. Третьяково (259) 27-4-17
с. Хабары (269) 22-0-82
с. Табуны (267) 22-4-72
г. Змеиногорск (217) 21-3-59
Краснощеково (275) 24-5-87

растительный сироп ГЕПАХОЛ
ВОССТАНАВЛИВАЕТ И ЗАЩИЩАЕТ КЛЕТКИ ПЕЧЕНИ
Спрашивайте в аптеках!
Телефоны в Барнауле: 354-641, 353-306, 354-444, 249-456, 226-344

УАЗ
"УАЗ-Центр" - дилер Ульяновского автомобильного завода предлагает автомобили УАЗ.
Сервисное обслуживание, гарантийный ремонт, низкие цены.
Барнаул, пос.Новосиликатный, ул.Суворова, 13, тел. 758-759. Без выходных.

МЕЛЬНИЦЫ
надежные экономичные компактные
производство, монтаж, обслуживание
бесплатная доставка установка
Гарантия 3 года
Бартер на зерно
Тел. в Барнауле: 24-88-28, 24-55-75
www.stroitelev.ru
ПРОМЫШЛЕННАЯ ГРУППА STROITELEV
ЛИЦ. N РОСС RU.АЮ 21.800181 ОТ 26.08.99.
G7-248

ПЕРЕКЛИЧКА

Селектор

Малое село

Иван МИКУРОВ

Каменский район

Надежда на мануалов

Врач для ФАПа, а вернее, для поселка в 150 - 200 жителей, считается непозволительной роскошью. Обычно там фельдшер и медсестра.

На покупку медикаментов для селян потрачено нынче 28,5 процента от запланированного. Не хочу никого упрекать и обижать, но порой приходит в голову мысль, что вовсе не случайно стала рекламироваться мануальная терапия. Поскольку лекарств нет, то хоть руками над тобой поразводят. И внушишь себе, что все твои хвори отшвырнул мануал невесть куда. Говорят, помогает.

В Каменском районе закрыт всего один ФАП. В поселке Новая Дубрава. От города он недалеко. 16 ФАПов действуют. Участковые больницы стали амбулаториями. Районная администрация заключила трехсторонние соглашения, как в дипломатии. Поскольку машин «скорой помощи» в районе раз-два - и обчелся, то договорились с хозяйствами насчет транспорта, чтобы в случае острой нужды те давали его для доставки больного в городскую больницу. И все бы ничего, но и в хозяйствах не всегда есть бензин, не всегда «под парами» техника. И пошло - поехало! Фельдшер ФАПа, как правило, «безлошадный». Побегает, побегает по селу, а ему: «Дай денег на бензин - отвезу». Часто ведь в селе ни денег, ни бензина. И даже мануала нет.

Заринский район

О чем вздыхает бабушка Мария

Бабушка Мария из Омутного жаловалась:

- Без докторов беда. Даже фельдшерского пункта у нас нет. Был да сплыл. Случись какая хворь - ложись и помирай. У соседа сердце прихватило. Пока искали машину, чтобы в больницу отправить, дышать перестал. Да разве только он? Все под Богом ходим.

Крестится Мария, качает головой, вздыхает сокрушенно.

У малого села проблем непочатый край. Но главная все-таки эта - медобслуживание.

- Таких сел, как Омутное, в районе единицы. В основном фельдшерские пункты есть, но нет врачей. Существует выездная система обслуживания, - рассказывает глава Заринской районной администрации Иван Терешкин. - Согласно графику врачи из наших больниц выезжают в малые села, в аптеку деньги отпускаем из районного бюджета. Она закупает медикаменты, доставляет на места. Однако этого явно недостаточно. Надо лечить экономику малых сел, тогда и жители здоровее будут.

Наталья СМУРЯКОВА

Александр ЗАЙЦЕВ

Завьяловский район

От Куликов до Соболей живи, народ, и не болей!

Поселков и хуторов, находящихся вдали от хороших дорог и крупных сел, в Завьяловском районе немного.

Да и не так уж они оторваны от цивилизации. Взять хотя бы Добрую Волю (Гоноховский сельсовет) или Соболи с Куликами (Глубоковский сельсовет). Жителям малых сел, считает главный врач района Анатолий Демчук, в случае экстренной необходимости и в любое время медпомощь придет без особых проблем: «Доступность почти стопроцентная». К тому же в районе имеется отлаженная система фельдшерско-акушерских пунктов и врачебных амбулаторий.

Глава Глубоковского сельсовета Нелли Андриевская подтвердила, что с Соболями и Куликами действуют телефонная связь (плюс рации), автобусное сообщение.

По просьбе «АП» главврач района А.Демчук заглянул и в папку с жалобами от жителей неближних сел. Последняя датирована ноябрем 1997 года. Тогда был неисправен автомобиль с красным крестом. Теперь все машины на ходу, только в прошлом году ФАПы получили 5 новых вездеходов.

Юрий САВЕЛЬЕВ

Поспелихинский район

Как в степи глухой...

Когда в степи бушует метель, тревожно становится на душе у заведующей фельдшерско-акушерским пунктом поселка Благодатный Надежды Гуреевой.

- Боюсь, что если кому-то потребуется срочно сделать операцию, не сможем доставить его в больницу, - делится своими переживаниями Надежда Ивановна. - Вот уже несколько дней из поселка нельзя выехать, так как дорога занесена снегом. Чистить ее нечем: три трактора, принадлежащие фермерам, стоят из-за поломок.

Еще одна проблема: угроза отключения фельдшерско-акушерского пункта от электроотопления. Платить за него сельскому Совету стало не по карману. Не ровен час, придется Надежде Ивановне вести прием пациентов в своем доме. Для этого она уже готова освободить одну из комнат. Кроме того, в поселок даже летом не заходит автобус.

В соседнем поселке Ходаевский все осложняется отсутствием телефонной связи. За установку аппарата связисты запросили 50 тысяч рублей. Четыре ходаевских семьи оказались не в состоянии заплатить такую сумму.

Лев СТРИЖКИН

Третьяковский район

Доказательство от противного

Четверть века назад, когда начиналось уничтожение малых поселков, энтузиасты ломали голову: что раньше следует сделать для ускорения этого процесса - животноводческие фермы или базу растениеводства уничтожить. Но очень скоро все поняли: ни того, ни другого делать не надо. Для того чтобы лишить перспективы любой населенный пункт, достаточно отлучить население от медицинской помощи. Закрыть медпункт, отказать в машине для доставки больных в район, отключить телефонную связь.

Гипотетически и поселки Новокамышенка и Лопатинка, что в Третьяковском районе, могли исчезнуть с лица земли. Но этого не случилось, потому что эти населенные пункты входят в колхоз «Сибирь», возглавляемый А.Курьяновым. Анатолий Филиппович никогда не заблуждался по поводу ценности малых поселков. И всегда проявлял заботу. В них достаточно развитая инфраструктура, в том и другом есть медпункты. В Новокамышенке даже на месте проводится физиолечение. Фельдшер опытный, Галина Раченкова - коренная жительница поселка. А в Лопатинку в свое время «выписали» фельдшера аж из райцентра, дали квартиру. Скоро Юлия Васильевна Кузнецова уйдет на пенсию и сейчас готовит себе замену. А на центральной усадьбе колхоза в с.Екатерининском - хороший фельдшерско-акушерский пункт. Здесь же работает врач-стоматолог. Колхоз расположен в предгорьях Алтая. Места здесь довольно метельные, порою по обстоятельствам приходится принимать роды у женщин из дальних сел: Верх-Алейки, Плоского, Новоалейского. В сложных случаях рожениц отправляют в Рубцовск.

Месяц назад Новокамышенка и Лопатинка обрели телефонную связь. Средства в это вложили на долевых началах связисты района и колхоз «Сибирь». Теперь сельским медикам не страшна никакая стихия: есть связь, есть транспорт, есть к поселкам дороги, которые постоянно прочищаются от снежных заносов. А главное - есть понимание первостепенной важности их работы.

***От редакции:** Мы затронули только одну сторону жизни малых сел. О других разговор следует.*

ДВА ЗАЯВЛЕНИЯ

Конгресс интеллигенции

О государственной символике и тактичной критике

Состоялось расширенное заседание Совета общественного движения «Конгресс интеллигенции Алтайского края». В заседании приняли участие ученые, врачи, учителя, художники, писатели, журналисты. Собравшиеся заслушали сообщение председателя Совета Юрия Чернышова об итогах состоявшегося в Уфе Форума российской интеллигенции и приняли два заявления.

Первое - о гимне Российской Федерации.

Совет Конгресса разделяет высказанное Патриархом Алексием II опасение, что скоропалительное принятие решения о новом гимне в любом варианте приведет лишь к углублению раскола в обществе. Настоящий государственный гимн должен «вызреть», должен быть принят каждым гражданином. При определении государственной символики следует избегать эклектики, смешения символов - например, двуглавого орла с серпом и молотом или российского трехцветного флага с гимном Советского Союза. Новое Российское государство должно иметь новые государственные символы, которые отражали бы новый этап в его истории.

Второе заявление касается взаимоотношений прессы и музыкальной общественности. Вызвано оно публикацией в «АП» статьи «Шуберт и Моцарт - близнецы-братья?». Принимая к сведению, что «АП» опубликовала и альтернативное мнение о концертной программе Т.Желтуновой - статью преподавателя Барнаульского музыкального училища Н.Пайсон, Совет обратился к журналистам края со следующим призывом. Необходимо учитывать, что «любая газетно-публицистическая речь (и в особенности - критическая рецензия в ведущей газете края) должна соответствовать требованиям тактичности, объективности и ораторской предосторожности. Критика не должна унижать личное достоинство человека, не должна лишать его желания творить. Лишь справедливые замечания, переданные в доброжелательной и уважительной манере, способны дать творчеству новый импульс. Члены Совета надеются, что журналисты в своих рецензиях будут демонстрировать более бережное отношение к людям вообще и к людям творческих профессий в частности».

Совет Конгресса попросил редакцию «Алтайской правды» опубликовать это заявление, что мы и делаем.

Юрий САВЕЛЬЕВ

КРАТКО

Только девочки

Шипуновский районный Дом культуры и Центр детского творчества провели смотр юных вокалистов «Золотая нота».

Его участники выступали в трех номинациях: академическое, народное и эстрадное пение. Дипломы победителей и сладкие призы вручены семи девочкам. Мальчики, к сожалению, в смотре не участвовали. Этот «пробел» восполнил выступавший в роли гостя солист эстрадной студии «Цветные нотки» Илья Козлов, лаурет проходившего недавно в Барнауле конкурса «Поющий Кеша».

Александр ГОМЗЯКОВ

КРАТКО

Красота помогает здоровью

В городской больнице Белокурихи сдано в эксплуатацию детское отделение. Заместитель главы городского самоуправления Вячеслав Малькевич сообщил, что на отделку палат для детей, кабинетов врачей и подсобных помещений было выделено из местного бюджета 830 тысяч рублей. 20 малолетних пациентов и их доктора получили замечательные палаты и кабинеты.

Людмила ЕРМОЛИНА

Продолжение разговора

ПОВРЕМЕНКА

Звони соседу. По «межгороду»?

(Начало на 1 стр.)

Анализ показал, что 65,6 процента барнаульцев, в квартирах которых стоят телефоны, обслуживаемые станциями «Сибирячка» (АТС-30, 31, 38), говорят в месяц менее 450 минут, 10,6 процента - до 600, 8,5 - до 800. Лишь 15 процентов населения оказались самыми разговорчивыми - более 800 минут в месяц. У абонентов АТС-35, 36 и других, где стоит современное оборудование, показатели не намного отличаются.

Когда мы подвели общий итог, то оказалось, что 60,7 процента горожан, 54,4 - сотрудников бюджетных и 50,6 процента хозрасчетных организаций говорят по телефону менее 450 минут в месяц. Более 800 минут используют его 17,7 процента квартирных абонентов, 21 - бюджетных и 28,3 - хозрасчетных предприятий и учреждений. Промежуточное же время - от 600 до 800 минут составляет 10-13 процентов от общего количества пользователей городской телефонной сети. Эти данные, скорее всего, будут учтены при определении тарифов.

- Наш читатель Геннадий Пригадов беспокоится за стариков, которые плохо слышат и медленно говорят. Телефон для них порой остается единственным источником связи с внешним миром. Будет ли соблюдена социальная справедливость, «думает ли Богачев о стариках»?

- Очень жаль, что многие не знают этого. Мы не только думаем о стариках, но и берем с них только половинную абонентскую плату. Почему же при переходе на «повременку» станем «кровожадными» и отменим эту льготу?

- Председатель домового комитета М. Гончарова (ул. Кирова, 38-а) спрашивает, как она, другие домкомы и старшие по подъездам, большинство из которых пенсионеры, занимающиеся общественной работой, будут платить за телефон? Им приходится много звонить, решая вопросы с различными аварийными организациями, жилищными конторами и прочее.

- На наш взгляд, в городе необходимо упорядочить работу аварийной службы, а не искать слесаря часами. А мы готовы организовать с этими службами бесплатную связь.

- Известно, что большое количество проблем предприятиям приходится решать по телефону. Если расходы на эти услуги повысятся, это приведет к удорожанию выпускаемой ими продукции. Так что крайними опять окажемся все мы, покупатели.

- А разве цены не поднимаются без «повременки»? Думаю, что любое предприятие может заранее просчитать, какую долю в расходах составят затраты на оплату услуг местной телефонной связи.

- Александр Иванович, некоторые наши читатели считают, что для учета времени разговоров вам придется приобретать огромное количество счетчиков, а эта аппаратура и раньше стоила недешево. Видимо, эти расходы лягут на плечи абонентов?

- Счетчиков в нашем понимании на АТС нет и не будет. Учет ведут компьютеры, которые уже есть на станциях с программным управлением, а для электромеханических приобретение компьютеров не потребует больших затрат. При этом аппаратура не только учитывает разговоры, но и позволяет контролировать качество связи. Следовательно, можно более оперативно отыскать повреждения. Из 150 тысяч номеров в Барнауле на 80 тысячах уже сегодня можно учитывать время разговоров.

- В одной нашей публикации вы утверждали, что введение «повременки» приведет к снижению тарифов для абонентов. Многие читатели в это не верят.

- Сегодня в городах и райцентрах края, где действует «повременка», с 23 до 8 часов плата за местные телефонные разговоры взимается в размере 50 процентов. Дифференциация тарифа в течение суток почти как при междугородных переговорах. Сегодня, например, одна минута разговора в пределах края с 8 до 18 часов стоит 1 рубль 26 копеек, с 18 до 24 часов - 95, а еще позже - 47 копеек.

- А что вы скажете на предложение читателей устанавливать «вечерние» телефоны, то есть в ночное время переключать номера предприятий на квартиры. Это сократит очередь на установку телефона.

- Заманчиво делать это, например, на Солнечной Поляне или в Лебяжье. Но большинство барнаульцев проживает вдали от предприятий или организаций. А главное - мы готовы установить телефоны всем желающим и даже разослали сотни приглашений на оплату этой работы тем, кто занесен в наши списки. Так что очереди «на телефон» в прежнем понимании нет. В ней в основном остались люди, которые не могут оплатить установку телефона.

- Учитель математики Надежда Михайловна Зыграненко прислала нам письмо: «Абонентская плата на сегодня - 47 рублей 25 копеек, как пенсионерка я должна платить половину - 23 рубля 62 копейки, но с меня всегда берут на копейку больше. Почему? В курсе математики есть тема: «Приближенные вычисления», а в ней правило: если при округлении числа, оканчивающегося на 0,5, остается четная цифра, она не изменяется, если нечетная - добавляется единица. Выходит сотрудники телеграфа, принимающие плату за телефон, нарушают правила математики, за что в свое время я снижала оценки своим ученикам. Учитывая, что только в Барнауле льготников десятки тысяч, лишняя копейка, взимаемая с них, складывается в приличную сумму в пользу предприятия».

- Мы опираемся не на правила арифметики, а на правила бухучета, предписывающие нам округление половины тарифа до 23 рублей 63 копеек. Вторую половину нам никто не компенсирует. Учитывая, что среди наших абонентов только в Барнауле льготников - 35 тысяч, за 9 месяцев нынешнего года мы недополучили от них 7 млн. рублей. Да и зачем нам обманывать абонентов на 1 копейку?

- В печати прошло сообщение, что в Москве повременная оплата местных телефонных разговоров вводится уже в наступающем году. Когда нам ждать этого?

- Что касается механизма введения «повременки» и установления месячного лимита, то эти решения будут принимать в Министерстве по антимонопольной политике (МАП). Как только получим их, сможем дать более конкретные пояснения. Кстати, единого механизма на сегодня не существует. Например, в Кемерово абонплата отменена, а за каждую минуту разговора население платит 13 копеек, организации - 22. В Новокузнецке же пошли другим путем. Там для населения оставили абонплату в 31 рубль и установили лимит - 250 минут в месяц, а каждая минута сверх оплачивается в размере 10 копеек. Для бюджетных и хозрасчетных предприятий лимит одинаков - 330 минут, абонплата -соответственно 65,50 и 140 рублей, а каждая «лишняя» минута стоит 17 и 40 копеек.

Если этих ответов недостаточно, предлагаю создать комиссию из независимых специалистов, которой мы готовы предоставить все материалы по «повременке».

Постановление от 30.11.2000 N 355

ОФИЦИАЛЬНО

О законе Алтайского края

«О нормативах распределения средств, поступающих от приватизации государственного имущества края».

В соответствии со статьями 43, 57 Бюджетного колекса Российской Федерации, статьями 2, 13 Федерального закона «О приватизации государственного имущества и об основах приватизации муниципального имущества в Российской Федерации», статьями 14 и 16 закона Алтайского края «О бюджетном устройстве, бюджетном процессе и финансовом контроле в Алтайском крае» краевой Совет народных депутатов **постановляет:**

1. Принять закон Алтайского края «О нормативах распределения средств, поступающих от приватизации государственного имущества края».

2. Направить указанный Закон главе администрации края для подписания и обнародования в установленном порядке.

А.НАЗАРЧУК,
председатель краевого Совета народных депутатов.

Закон Алтайского края

О нормативах распределения средств,

поступающих от приватизации государственного имущества края

Статья 1. Установить следующие нормативы распределения средств, поступающих от приватизации государственного имущества, составляющего казну края:

нормативы распределения средств, поступающих от продажи находящихся в государственной собственности края акций акционерных обществ, приобретенных краем не в процессе приватизации (приложение 1);

нормативы распределения средств, поступающих от продажи находящегося в государственной собственности края недвижимого имущества (приложение 2).

Статья 2. Настоящий Закон вступает в силу с 1 декбаря 2000 года.

А.СУРИКОВ,
глава администрации Алтайского края.

N 82-ЗС

Приложение 1

Нормативы распределения средств, поступающих от продажи находящихся в государственной собственности края акций акционерных обществ, приобретенных краем не в процессе приватизации

Категория получателей средств	Нормативы распределения (процентов)
Краевой бюджет	98
Фонд имущества края	2
Итого	100

Приложение 2

Нормативы распределения средств, поступающих от продажи находящегося в государственной собственности края недвижимого имущества

Категория получателей средств	Нормативы распределения (процентов)
Краевой бюджет	98
Фонд имущества края	2
Итого	100

Елена РИВЛИНА

Лотерея

ЛЮДИ ВЫИГРЫВАЮТ!

Ключ от квартиры. Где мебель стоит

«Золотой ключ» - это телевизионная жилищная лотерея. В декабре 2000 года ей исполняется три года. И хотя главный приз лотереи - московская квартира, в игру постепенно втянулись жители многих российских городов, в том числе и барнаульцы. За одну только неделю по России расходится от одного до двух с половиной миллионов билетов. Насколько оправдан азарт провинциальных игроков, имеет ли смысл покупать билеты «Золотого ключа», если ты не москвич? С этим вопросом мы обратились к директору проекта Анатолию ЛИЗДУНОВУ.

- Да, вы правы: главный наш приз каждую неделю - квартира в столице. Но, выиграв ее, вы можете получить квартиру в родном городе. Многие, кстати, так и делают: покупают на эти деньги две и даже три квартиры - для себя и для детей. Сумма-то солидная - до миллиона рублей.

- И много у нас таких счастливчиков?

- Трудно сказать, сколько их в России - только в Москве в одном из домов на четырех этажах живут семьи, победившие в нашей лотерее. К юбилейному, 125 тиражу будет разыграно 140 московских квартир.

- Ну а если не повезло с квартирой, можно ли выиграть что-то еще?

- В этом году еженедельный призовой фонд «Золотого ключа» в среднем составляет 10-15 млн. рублей - выигрывает каждый 12-й или 19-й билет. Стоит он 15 рублей, а выиграть можно за один раз свыше семи миллионов. Так случилось недавно, в 113-м тираже. «Люди выигрывают» - недаром у нас такой слоган. За три года - три с половиной миллиона победителей.

- А кто же выиграл такую огромную сумму?

- Сожалею, но это конфиденциальная информация. Мы не разглашаем имена победителей.

- Ну хорошо, а сколько раз жители нашего края выигрывали квартиры или другие крупные призы?

- В Алтайском крае два человека выиграли по однокомнатной квартире в Москве. Пять человек получили крупные денежные призы, из них три игрока - весьма солидные. Еженедельно ваши земляки выигрывают около ста пятидесяти тысяч рублей.

- Люди сегодня несколько настороженно относятся ко всевозможным лотереям - они не уверены в честности розыгрыша.

- Что тут скажешь, понять людей можно. Когда при розыгрыше вытаскивают из мешка бумажки или предметы с номерами, невольно возникают подозрения. Рукой можно нащупать какие-то метки, зазубрины, выигрышный предмет можно, например, заранее охладить. Много что можно придумать.

В «Золотом ключе» шары выкидывает лототрон - а это полностью исключает возможность влияния руки на формирование числового ряда. Наши шары имеют международный сертификат качества, они изготовлены французской специализированной фирмой из латексной резины - ее нельзя наэлектризовать. Шары не имеют различий в весе и диаметре, у них одинаковое расположение центра тяжести, то есть при перемешивании в лототроне у них равные шансы на выпадение. Одним словом, лототрон подкупить нельзя.

И еще. Призовой фонд составляет 50% от стоимости проданных билетов. Налоговые органы строго следят, чтобы весь он был выдан владельцам билетов. Остальные деньги перечисляются как налоги в федеральный и городские бюджеты, идут на социальные программы и благотворительные акции, из них оплачиваются рабочие места распространителей.

- А какие у вас отношения с конкурентами, вы ведь не единственная лотерея на российском рынке?

- К конкурентам мы относимся с уважением, я вообще считаю, что полезно было бы организовать что-то вроде ассоциации лотерейных предприятий. Это способствовало бы и здоровой конкуренции, и защите прав наших игроков. Но пока, к сожалению, объединить усилия не получается. Хотя в конечном счете это вредит потребителям - важно, чтобы лотерейные предприятия помогали людям. В прошлом году мы помогли оплатить оборудование для мемориала на Мамаевом кургане, в этом - направили деньги в фонд помощи семьям погибших моряков подводной лодки «Курск», спонсировали наших спортсменов, участвующих в Сиднейской олимпиаде, а в дальнейшем планируем акции для тех, кто прошел чеченскую войну.

- 23 декабря «Золотой ключ» отмечает день рождения. Сюрпризы будут?

- Разумеется! Что такое квартира без обстановки? И мы решили, начиная с юбилейного, 125-го тиража, разыгрывать по семь вещевых туров. В 125-м тираже будет очень большой призовой фонд, но это еще не все сюрпризы - следом за юбилейным пройдут три новогодних супертиража (126, 127 и 128). В этих четырех тиражах в вещевых турах можно будет выиграть мебель для гостиной, спальни или кухни, автомобили и поездки в Австрию, Финляндию, Таиланд, Голландию. Конечно, любой выигрыш можно по вашему желанию получить деньгами.

- В столице нашего края не планируете какие-то акции?

- Мы запустили программу розыгрыша квартир в городах России, а это значит, что совместные акции обязательно состоятся. Возможно, это будет розыгрыш местных квартир или концерт популярных артистов. А может быть, что-то другое. Но уверяю вас, сюрприз «Золотого ключа» никого не оставит равнодушным. ☑

Постановление от 30.11.2000 N 345

О законе Алтайского края

«О внесении изменений в закон Алтайского края «О порядке назначения и деятельности мировых судей в Алтайском крае».

В соответствии со статьей 73 Устава (Основного Закона) Алтайского края краевой Совет народных депутатов **постановляет:**

1. Принять закон Алтайского края «О внесении изменений в закон Алтайского края «О порядке назначения и деятельности мировых судей в Алтайском крае».

2. Направить указанный Закон главе администрации края для подписания и опубликования в установленном порядке.

А.НАЗАРЧУК,
председатель краевого Совета народных депутатов.

Закон Алтайского края

О внесении изменений

в закон Алтайского края «О порядке назначения и деятельности мировых судей в Алтайском крае»

Статья 1. Внести в закон Алтайского края «О порядке назначения и деятельности мировых судей в Алтайском крае» (Сборник законодательства Алтайского края, 1999, N 41(61); 2000, NN 47 (67), 54) следующие изменения:

1. Статью 12 изложить в следующей редакции:

Статья 12. Организационное, кадровое и материально-техническое обеспечение деятельности мировых судей

Организационное, кадровое и материально-техническое обеспечение деятельности мировых судей осуществляется управлением Судебного департамента по соглашению с администрацией края, заключенному от имени Судебного департамента при Верховном Суде Российской Федерации, за счет средств краевого бюджета.

2. Абзац второй пункта 2 статьи 13 изложить в следующей редакции:

Финансирование расходов на заработную плату работников аппарата мирового судьи осуществляется управлением Судебного департамента по соглашению с администрацией края за счет средств краевого бюджета.

Статья 2. Настоящий Закон вступает в силу со дня его официального опубликования в газете «Алтайская правда».

А.СУРИКОВ,
глава администрации Алтайского края.

4 декабря 2000 года
N 78-ЗС

ПОЛИТИКА

Гостей засыпали вопросами

Увидеть «живого» депутата Государственной Думы, а тем более пообщаться с ним, задать ему вопросы - такой случай «простому смертному» из российской глубинки выпадает не каждый день. И хотя слушатели Школы добровольных помощников депутата Госдумы В.Сафронова могут себе такое позволить, общаясь с Виталием Александровичем, но и для них встреча с гостями из Москвы стала неординарной.

Л.Олейник - советник председателя Госдумы Г.Селезнева, и С.Афанасьев - депутат от фракции КПРФ, первый секретарь Саратовского обкома компартии, приезжали в Барнаул вместе с В.Сафроновым на научно-практический семинар «Реформа власти в России: состояние, проблемы, перспективы». А потом встретились со слушателями школы, молодыми коммунистами и комсомольцами, партийным активом Барнаула. Встречу вела Н.Данилова - депутат краевого Совета.

Любови Васильевне Олейник вместе с коллегами - российскими депутатами - приходилось «прорубать окно» в Европу, а точнее - в Парламентскую ассамблею Совета Европы (ПАСЕ). Она рассказала, что из себя представляет ПАСЕ, каково отношение к «чеченской проблеме», как наши посланники отстаивали интересы России.

Гостью засыпали вопросами: есть ли у США механизмы влиять на принятие решений ПАСЕ? Какие интересы вступают в противоречия в отношениях между европейскими странами? Необходимо ли России быть в ПАСЕ?

Сергей Николаевич Афанасьев рассказал о наиболее интересных законопроектах, которые в ближайшее время будут рассматриваться Государственной Думой. Среди них: новый трудовой кодекс, законопроекты о гарантиях бывшим президентам, государственной символике и т.д. По словам депутата, основные сражения по КЗоТу развернутся вокруг пяти вариантов - правительственного и предложенных некоторыми фракциями, в том числе КПРФ, ОВР, «Яблоко». Все решат несколько голосов, как и в случае с «гарантиями бывших».

Что касается государственной символики, то, наверное, состоится компромисс. Дело в том, что для принятия закона необходимо конституционное большинство, то есть 300 голосов. Без компромисса такое количество набрать очень сложно. Скорее всего, мы будем просыпаться под гимн на музыку Александрова с новыми словами, лицезреть триколор, маршировать под красным флагом Вооруженных Сил РФ, а двуглавый орел разместится на красном фоне. Реакция зала была соответствующей. Даже поступило предложение: в одну лапу орла вставить серп, в другую - молот.

К Сергею Николаевичу тоже было много вопросов. Например, такой: «Все мы из телевизора имеем представление о Дмитрии Федоровиче Аяцкове, но хотелось бы услышать о нем от вас». Депутат парировал: «Не имеете!» Сначала стало очень весело, а потом, по понятным причинам, грустно и «за державу обидно»...

Алексей ЭКАРТ

Валерий СЛОБОДЧИКОВ

Технологии XXI века

ГАЗИФИКАЦИЯ

«Алтайгазпром» уверенно смотрит в будущее

Работая последние годы над серией материалов, объединенных общей рубрикой «Запоет ли гудок заводской?», все больше убеждаюсь, насколько нужны экономике края инвестиции извне. А еще позарез необходимо живое дело, этакий заряд оптимизма, который бы позволил не только приподняться над обыденностью, но и сделать уверенный шаг в будущее.

Лишний раз в этом убедился после полугодового знакомства с работой акционерного общества «Востокгазпром», которое и было создано с целью содействовать экономическому росту сибирских территорий через открытие и освоение газоконденсатных месторождений, формирование газопотребляющей инфраструктуры.

Надо отметить прозорливость и дальновидность руководителей края, когда они первыми в Сибири пошли на деловой контакт с молодой компанией. В результате дочернее предприятие «Алтайгазпром» заняло лидирующее положение в системе «Востокгазпрома».

Об особенностях этого лидерства мы еще поговорим, сейчас же хочу напомнить читателю о перспективной роли газификации. Это уже разговор о технологиях XXI века.

30 лет занимается газом директор отделения «Газовые ресурсы» ВНИИ ГАЗ, действительный член Академии горных наук Виктор Скоробогатов. Ведущий российский специалист в своей отрасли, он с уверенностью заявляет: «XXI век - это эпоха газа. По крайней мере, первая половина - абсолютно точно. Потом возможны варианты. Все развитые страны, обладающие большими, иногда огромными запасами угля, тем не менее ставку делают в ближайшие десятилетия на природный газ, который технологически, социологически и экологически наиболее чистый энергоноситель. К тому же он просто выгоден. Уголь для использования на теплоэлектростанциях гораздо менее экономичен, чем газ».

Алтайский край одним из первых заключил договор с «Востокгазпромом» на поставки томского природного газа. А вскоре был сделан и следующий решительный шаг -создано совместно с администрацией края предприятие «Алтайгазпром».

- С первенца и спрос особый, - любит повторять при встрече президент ОАО «Востокгазпром» **Сергей Жвачкин.**

Он ценит добрые, деловые отношения, которые сложились у него с администрацией края. Но и задачи «Алтайгазпрому» он определяет посложнее, чем остальным 15 дочерним предприятиям. Судите сами, за год с небольшим на газификацию края «Востокгазпромом» инвестировано через «Алтайгазпром» 114 млн. рублей. Это примерно столько же, сколько освоили все остальные «дочки», вместе взятые.

- И нагрузка с каждым месяцем растет, - подчеркивает генеральный директор ОАО «Алтайгазпром» **Павел Чеснов.** - Мыльджинский газ работает на экономику края. Еще не получая отдачи, «Востокгазпром» увеличивает объемы инвестиций. К тому же действует льготная схема, когда деньги за газ остаются в крае и снова работают на газификацию Алтая.

> **XXI век - это эпоха газа. По крайней мере, первая половина - абсолютно точно. Потом возможны варианты. Все развитые страны, обладающие большими, иногда огромными запасами угля, тем не менее ставку делают в ближайшие десятилетия на природный газ, который технологически, социологически и экологически наиболее чистый энергоноситель. К тому же он просто выгоден.**

Перспективность сотрудничества края с «Востокгазпромом» подтвердили и слушания в комитете по промышленности краевого Совета народных депутатов, которые проводились в октябре этого года по инициативе депутата Владимира Головина. Проверка хода выполнения постановления КЗС от сентября прошлого года «О передаче газовых сетей, построенных за счет бюджета края, в доверительное управление «Алтайгазпрому» показала, что есть движение вперед. Инвестиции по эксплуатации газовых сетей удвоены. В 1999 году в строительство Новоалтайской газораспределительной станции «Алтайгазпромом» вложено 13 млн. рублей. Природный газ пришел в Новоалтайск в ноябре прошлого года.

А ведь стройка была заморожена, трубы ржавели, строительство ГРС практически не финансировалось. Сейчас сделан уже следующий шаг -газопровод этой осенью пошел на Бийск, а впереди -Горно-Алтайск и газопровод-отвод на Белокуриху.

В замороженном состоянии находился и подводящий газопровод от улицы Герцена на поселке Южном до санатория «Барнаульский». В декабре этого года он вступит в строй. Начнет работать муниципальная котельная на улице «26-я Нагорная», а это значит, что придет дешевое тепло в краевую клиническую больницу, в госпиталь инвалидов войны, в строящийся больничный комплекс, в санаторий «Барнаульский» и в дома большого жилого массива. На завершение этой стройки «Востокгазпром» через свое дочернее предприятие «Алтайгазпром» вложил 23 млн. рублей.

Есть первый стык!

Решаются проблемы и по газопроводу до Павловска. Газораспределительные сети там были готовы еще в 1992 году, но не эксплуатировались из-за отсутствия газоподвода. В этом году его строительство заканчивается, и начнется газификация в первую очередь райцентра, а затем газ пойдет на Шелаболиху.

Примечательно, что здесь газовики обошлись без дорогостоящего строительства ГРС, газ к потребителям будет подаваться от существующего газопровода.

Следует отметить, что заканчивающийся год был очень непростым для «Алтайгазпрома». К нему еще в сентябре 1999 года перешли от «Алтайгазсервиса» функции заказчика, и пришлось перезаключить сотни договоров с проектировщиками, подрядчиками и на поставку материально-технических ресурсов. Анализ же «наследства» показал удручающую картину: в незавершенке только по одному предприятию - «Алтайгазстрою» - более 30 объектов.

Поставили перед должниками жесткие условия: до 1 января 2000 года подтянуть объекты за счет собственных ресурсов. Обид было много, но на начало года осталось только 8 незавершенных объектов. А в первом квартале они были переданы другим подрядчикам.

Интервью дает Павел Чеснов.

Я уже упоминал, что «Востокгазпром» не только помогает, но и жестко контролирует и направляет действия своего дочернего предприятия.

Вспоминается встреча с Сергеем Анатольевичем Жвачкиным в сентябре этого года, когда, и тему интервью он определил как «работу на перспективу». Тогда у делегации «Газпрома», которую возглавлял Петр Иванович Родионов, состоялась короткая, но предельно деловая встреча с губернатором края. Александр Александрович Суриков одобрил идею использования в качестве энергоносителя угольного метана и предложил присмотреться на этот счет к месторождениям угля в Солтоне и в Рудном Алтае.

Перспективным было признано и использование мощностей «Алтайхимпрома». Поставлена задача в поселке Яровом изучить возможность переработки газоконденсата на дизельное топливо и бензин. По этой схеме у «Востокгазпрома» уже есть опыт работы с красноярцами, где за счет этого резерва удалось закрыть северный завоз.

У нас же продукцию нового производства ждут сельчане. Она поможет снять дефицит топлива в период сельхозкампаний.

Перспективна и еще одна работа газовиков. Она также связана с нашим краем. На базе завода «Алтайводстройкомплект» начато производство полиэтиленовых труб, которые будут использоваться при строительстве газораспределительных сетей. Кстати, полиэтиленовые трубы уже применены при строительстве газопровода в с.Шахи, до с.Анисимово Тальменского района.

Поддерживая хорошие партнерские отношения с подрядчиками, «Алтайгазпром» уверенно развивает и свою базу.

- Мы создали два дочерних предприятия, - рассказывает генеральный директор «Алтайгазпрома» Павел Чеснов. - «Алтайгаз» занимается строительством газораспределительных сетей. И уже осваивает в месяц солидный объем строительно-монтажных работ.

«Алтайгазнефтепереработка» сейчас ведет подготовку технико-экономического обоснования по переводу автотранспорта на газомоторное топливо, занимается изучением технологий сжижения природного газа, чтобы потом его использовать в промышленных и коммунально-бытовых целях в труднодоступных районах, где нет газопроводов. Кстати, такое использование сжиженного природного газа очень распространено в других странах и усиленно развивается «Газпромом».

> **Объем газопотребления в 2001 году запланирован в объеме 500 млн. кубометров, в два раза планируется увеличение инвестиционных вложений.**

Занимается «Алтайгазпром» и разработками в области малой энергетики.

И, конечно же, неоценим вклад газовиков в оздоровление экологии.

Взять хотя бы Центральный район Барнаула, где я живу и работаю большую часть жизни, а потому могу оценить лично вред не одного десятка маломощных, но дымных котельных... Слава Богу, в ближайший год-два часть из них будет закрыта, а другая будет переведена на газ, и жители наконец-то смогут дышать свободно.

Но новое всегда приживается трудно. К сожалению, часть руководителей предприятий и организаций все еще игнорирует газификацию. А ведь газ во много раз дешевле привычных угля и мазута. К тому же «Востокгазпром» готов поставлять его нам без ограничений.

Нынешняя осень показала, что за ценами на другие энергоносители уже не угнаться, а веерные отключения электроэнергии случаются все чаще... Не пора ли пересмотреть наше отношение к технологиям XXI века?

Вот, к примеру, в ряде регионов уже совсем отказались от подачи природного газа на ТЭЦ и котельные. Там газ поступает прямо к потребителю, а мини-котлы работают с коэффициентом полезного действия (КПД) 90-95 процентов. Наукой же доказано, что КПД отопительного регистра в одном многоэтажном доме - всего около 6 процентов, остальное идет на потери при сжигании, при транспортировке тепла. «Алтайгазпром» готов предложить передовые энергосберегающие технологии.

В ближайшее время в «Алтайгазпроме» будут созданы своя абонентская и аварийно-диспетчерская службы, предстоит переоформить более 20 тысяч договоров на поставку природного газа населению.

Кстати, объем газопотребления в 2001 году запланирован в объеме 500 млн. кубометров, в два раза планируется увеличение инвестиционных вложений.

Что же касается строительства газопровода на Китай, то здесь в связи с рассмотрением в правительстве перспектив транспортного коридора между нашими странами шансы алтайского варианта значительно возросли. Вот уже и известная в мире корпорация «Стройтрансгаз» проявляет интерес к нему. Есть у нее намерение вместе с «Востокгазпромом» учредить компанию, которая бы занялась газопроводом на Китай...

А это - солидные инвестиции в экономику края. И больше рабочих мест.

На ближайшую декабрьскую сессию депутаты краевого Совета пригласили президента ОАО «Востокгазпром» Сергея Жвачкина, чтобы подвести итоги сотрудничества и наметить задачи на перспективу. В связи с этим напоминаю, о чем во время Байкальского экономического форума Сергей Анатольевич сказал в интервью «Алтайской правде»:

- ОАО «Востокгазпром» приходит в те регионы, где его ждут, где готовы совместно с нами открывать предприятия. Мы приходим не как варвары, а ориентируемся и работаем с тем потенциалом, который в регионах накоплен. Со своей стороны, учитывая большой опыт «Газпрома», мы можем помочь технологиями и подсказать, каким образом получить инвестиции. Все остальное зависит от самих регионов.

Фото автора.

Невзирая на неустроенность быта и множество проблем, мы еще не устали верить, что мир спасет красота. А она - не только природный дар. Когда мы со вкусом причесаны и одеты благодаря доступному и качественному сервису, когда свежесть лица и легкая походка достигнуты правильным питанием и здоровым образом жизни - вот тогда ты себя и меня будешь уважать, и мы все - друг друга за столь достойный личный имидж. И «Домашняя академия» стремится помочь уважаемым потребителям ориентироваться в рынке услуг. Чтобы легче было выбрать по достатку и на радость, умея защититься от бракоделов на этом тернистом пути к красоте.

Ольга СЕРИКОВА, ведущая рубрики.
Контактный телефон 23-33-82.

Прожиточный минимум — ПО ПРОСЬБЕ ЧИТАТЕЛЕЙ

А физиологию не учли

Прилавки рынков и магазинов края ломятся от замечательных местных продуктов. Богат выбор говядины, свинины, мяса птицы, колбас, копченостей, а также любимого сибиряками соленого сала - с красным или черным перцем, чесноком. Мы привыкли, что ассортимент хлеба и хлебобулочных изделий, круп имеет десятки наименований, так аппетитны молочные и кондитерские изделия, озерная, речная и привозная морская рыба, овощи и фрукты. Выбирай на любой вкус. Жаль только, что это изобилие не всем доступно. Установленный Минтруда прожиточный минимум предполагает мизерные доли потребления продуктов. Чем ниже цены, тем выше покупательная способность.

Дорогая редакция! Прошу вас напечатать «расшифровку» установленного прожиточного минимума. Что в нем отводится на питание, одежду, услуги и т.д.?

А.КОНЫШЕВ,
инвалид Великой Отечественной войны.
г.Новоалтайск.

Этот жгучий вопрос волнует многих. Отвечая на него, заместитель начальника отдела краевого комитета государственной статистики **Любовь СУШЕНЦЕВА** отметила:

- Дело в том, что мы следуем методическим рекомендациям по расчету прожиточного минимума, принятым в 1992 году Минтруда. Алтайский край относится к 6-й зоне (вся территория страны по нормам потребления разбита на зоны). Рассчитанный в нашем отделе статистики населения и обследования домашних хозяйств краевого госкомстата и утвержденный комитетом администрации края по труду прожиточный минимум обнародуется. На 4-й квартал 2000 года он предусматривает следующие суммы: для мужчин - 1052 руб., женщин - 867 руб., пенсионеров - 577 руб., детям до 7 лет - 653 руб. и от 7 до 15 лет - 973 руб.

Как объяснила Любовь Ивановна, структура прожиточного минимума такова: 67,4 процента - затраты на продукты питания, 19,7 - на промышленные товары, 7,5 - на услуги, 5,4 - на налоги. Расчеты проводятся ежемесячно, исходя из действующих цен. Что касается рассчитанных «доз» потребления, то судите сами. Так, в год на душу населения по разработанной Минтруда методике положено следующее. К примеру, хлебопродуктов - 134,6 кг (в том числе хлеба пшеничного - 64,8 кг, ржаного - 70,7 кг, макаронных изделий - 5,4 кг, остальное - бобы, крупы, рис и мука пшеничная). Картофеля рассчитали 134,8 кг, овощей - 83,7 кг (в т.ч. капусты - 25 кг, огурцов и помидоров - 2,3 кг), фруктов и ягод - 15,6 кг, сахара - 21,4 кг (в т.ч. сахара - 20,4 кг, конфет - 0,8 кг, остальное - печенье и торты), мясопродуктов -27,1 кг (в т.ч. говядины - 4,9 кг, свинины - 1,5 кг, птицы -17,9 кг, колбасы - 0,8 кг), рыбопродуктов - 10,9 кг, молочных продуктов - 221,6 кг (в т.ч. молока цельного - 72,6 кг, молока нежир. - 41 кг, масла животного - 2,6 кг, остальное - сметана, творог), яиц - 154,5 штук, масла растительного и маргарина -10,1 кг (в т.ч. масла раст. - 6,5 кг, остальное - маргарин и др.жиры).

Если годовые «дозы» поделить на 12 - по числу месяцев, а затем на 30 - по числу дней, то получится более чем скромно. Не раз приходилось слышать от специалистов, что эти мизерные порции не соответствуют физиологическим нормам потребления, которые публиковались в «застойные годы». Но в краевом комитете госстатистики сказали, что с января якобы ожидается новая методика расчетов - более прогрессивная.

Фото А. ВОЛОБУЕВА.

ВЫ СПРАШИВАЛИ

Новый ГОСТ в химчистке

Верно ли, что недавно изменены требования к качеству химчистки? Проконсультируйте, пожалуйста.

(Вопрос по телефону).

Требования к безопасности и качеству услуг химической чистки ужесточены. Госстандарт России на основе итальянской, немецкой, американской и венгерской технологий разработал новый российский ГОСТ. Теперь на наших вещах после чистки не должно оставаться не только пятен, затеков и дырок, но и замятин на лацканах и обшлагах. Но одновременно повышены обязательства клиента - он не должен сдавать вещь с застарелыми пятнами и следами пота, которые не всегда поддаются выведению, а также с вытертостями и прочими дефектами (разработан целый их перечень). Конечно, и с ними должны принять вещь, но только если вы письменно откажетесь от всяческих последующих претензий.

Отныне химчистка имеет право не выплачивать стоимость дубленки или кожаной куртки, если при чистке был выявлен так называемый скрытый прижизненный дефект. Что это такое? К примеру, овцу, из кожи которой сшито изделие, при жизни сильно кусали оводы, а при химической чистке эти мини-дырки могут расползтись. Еще химчистка не отвечает за полинявшую и некондиционную одежду (в большинстве своем турецкого производства) и откровенные подделки. Нравятся нам эти условия или не очень, но они - на уровне международных ГОСТов.

Береги видик снову

Недавно купил видеомагнитофон, подключил его к телевизору, соблюдая инструкцию, но не устраивает качество изображения. Может, есть какие-то простые меры, которые помогут? Проконсультируйте, пожалуйста.

(Вопрос по телефону).

Вы принесли домой из магазина видеомагнитофон и призадумались: «А куда его поставить?» Конечно же, рядом с телевизором. Но не «на», как довольно часто поступают многие потребители, не задумываясь над тем, что там видик будет страдать от избытка тепла и магнитных полей динамиков. Это особенно скажется на качестве изображения и звука, если телевизор довольно крупный или слишком близки звуковые колонки. Их магнитные поля могут частично стереть записанную на магнитной ленте информацию, потому видеокассеты не стоит ставить на телевизор или хранить рядом с колонками.

Специалисты советуют подложить под видеомагнитофон тонкий резиновый коврик. Это снизит вибрацию лентопротяжного механизма и несколько уменьшит производимый им шум. В период «отдыха» видик накройте тканью или чехлом, что защищает от запыления и связанных с ним «болезней».

Хлеб — ПРОВЕРКА

Выпекли «бяку»

Как сообщил в редакцию начальник управления Росгосхлебинспекции по Алтайскому краю с инспекционным пунктом в Республике Алтай В.Сарыкин, за 9 месяцев года проведен контроль технологических параметров, качества хлеба, хлебобулочных, макаронных изделий и сырья на 225 предприятиях различных форм собственности в 6 городах и 19 районах края. Всего проверено 107,6 тонны готовой продукции и 262,6 тонны сырья, выявлено нестандартных соответственно 35,2 тонны и 76,7 тонны, что составило 33 и 29 процентов от проверенного количества.

Некачественная готовая продукция браковалась по следующим показателям: органолептическим (44 процента), физико-химическим (1), нестандартной массе (11), наличию минеральной примеси (3), отсутствию сертификатов соответствия (6), а также по цвету, вкусу, количеству деформированных изделий, доли крошки, состоянию изделий после варки (31), отсутствию удостоверений о качестве (4), нарушению рецептуры (0,1), истекшему сроку реализации (0,3).

За грубые нарушения технологического процесса, отсутствие нормативно-технической документации, сертификатов соответствия на сырье и готовую продукцию госхлебинспекторами края приостановлена работа 77 предприятий. За нарушение обязательных требований государственных стандартов по статье 170 Кодекса об административных правонарушениях были привлечены к административной ответственности в виде штрафа руководители 6 предприятий.

Выявлено 22 предприятия, работающих без лицензии на право производства хлеба, хлебобулочных и макаронных изделий. В Барнауле это - ООО «Сладости Сибири», ЧП «Апасова», ЧП «Бешкарев», ООО «Зилена», ЧП «Кочаян». Установлено, что 25 предприятий работали без сертификатов соответствия. На несертифицированную продукцию были выданы предписания, запрещающие ее реализацию. Почти на всех предприятиях нарушается федеральный закон «О качестве и безопасности пищевых продуктов». Удостоверения о качестве на готовую продукцию не выписываются, в лучшем случае в торговую сеть продукция направляется по счет-фактуре с печатью на соответствие требованиям стандарта.

На 36 предприятиях сырье, используемое в производстве, принимали без документов поставщика. Так, при проверке Павловского хлебокомбината было выявлено 35 тонн муки без маркировки и удостоверений о качестве, на все проверенное количество муки было выдано предписание на запрещение использования в производстве. Обнаружены предприятия, на которых не контролируется качество готовой продукции: производственных лабораторий нет, договоры с аттестованными лабораториями на проведение испытаний не заключаются.

Можно сказать, что основными причинами выработки нестандартной продукции являются нарушения правил ведения технологического процесса, рецептур, использование более дешевой, но низкого качества муки, бесконтрольное применение улучшителей и красителей. По жалобе потребителей было проверено в Барнауле 2 предприятия - ООО «Зилена», ЧП «Дурицкий». В помещении экспедиции ООО «Зилена» обнаружены мешки с забракованной продукцией, зараженной картофельной болезнью. Потребитель жаловался на то, что по истечении 24 часов хлеб приобретал не свойственный ему запах, мякиш делался липким, за ножом при резке тянулись «нити». Предприятие работало без лицензии на право производства. В ЧП «Дурицкий» использовали в производстве нестандартную муку (производитель ЗАО «Ким», с.Краснощеково) с наличием минеральной примеси. Жалобы потребителей были на необычный хруст при разжевывании хлеба. Руководителю предприятия выдано предписание на запрещение реализации забракованной продукции.

О грубых нарушениях технологии производства хлеба, хлебобулочных и макаронных изделий проинформированы письменно главы администраций Усть-Калманского, Павловского, Ребрихинского, Благовещенского, Краснощековского, Кытмановского районов.

Покупайте алтайское — НА ТЕМУ ДНЯ

Мы есть то, что едим

Завтраки, обеды и ужины - головная боль каждой хозяйки. Как утверждали древние, мы есть то, что едим.

Не только мудрые предки, но и сегодняшние диетологи утверждают: полезнее потреблять не заморские продукты, а местного производства. У нас же в России продовольственный импорт превышает 80 процентов, в крае, к счастью, меньше -примерно треть общего объема. Впрочем, мы уже не восторгаемся яркими упаковками, ведь под ними зачастую суррогат, далекий по вкусу и калорийности от натуральной пищи. Особенно это касается генных продуктов, которые масштабно производятся в США, Европе.

Однако многие французские, британские, шведские, германские и российские ученые установили, что потребление таких продуктов ведет к необратимым изменениям в организме людей и животных. Так, от пыльцы генной кукурузы «Бт» гибнут насекомые, грызуны. В Европейском союзе уже 6 лет запрещен импорт продуктов генной сельхозинженерии, прежде всего из Северной Америки. А там аналогичный запрет на ввоз из Евросоюза. Потому весь поток «геноимпорта» хлынул в развивающиеся страны, на территории СНГ, включая Россию.

Правительство РФ с июля 2000 г. предписало вести контроль за маркированием этих продуктов. К требованию общественных организаций, защищающих права потребителей, запретить, подобно Евросоюзу, ввоз пока не прислушались. Потому, по совету специалистов госсанэпиднадзора, мы должны при покупке продтовара требовать полную информацию о нем и сертификат соответствия. А лучше покупать алтайские продукты, они дешевле, вкуснее и полезнее.

ВЫ СПРАШИВАЛИ

Колготки от... усталости

Я торгую на продуктовом рынке и к вечеру еле передвигаюсь от усталости. Говорят, что есть специальные колготки, облегчающие многочасовые стояния. Верно ли?

Н.ЯШИНА.

Современные колготки с элистановой нитью, известной под названием лайкра, обладают легким, средним и сильным поддерживающим эффектом. С легким (лайкра толщиной 20-30 den -смотрите на упаковке) и средним (40-50 den) помогут уменьшить усталость ног, а при болях сильный эффект (60-80 den) облегчит страдания. Но лечебными свойствами такие колготки не обладают. Их не следует путать с медицинскими, которые назначаются врачами-физиотерапевтами строго индивидуально.

ВАШЕ ЗДОРОВЬЕ

Вы увидите - жизнь прекрасна!

Ученые считают, что около 80% информации об окружающем нас мире человек получает с помощью глаз. Поэтому люди с плохим зрением ощущают постоянный дискомфорт. Они лишены возможности в деталях и красках наслаждаться красотой природы, испытывают неудобства в обычной жизни и работе. Решить все проблемы, связанные с заболеваниями глаз, вы можете в краевой офтальмологической больнице.

Высококвалифицированные специалисты проведут комплексную диагностику с использованием современного импортного оборудования и компьютерной техники.

При обнаружении аномалий (близорукость, дальнозоркость, астигматизм) вам будет предложен наилучший метод. На сегодняшний день всемирно признанной, безопасной и наиболее эффективной методикой исправления зрения является эксимер-лазерная коррекция. Преимущество этой методики в том, что после тщательного обследования опытный врач-офтальмолог может прогнозировать желаемый результат. Подготовка глаза и сама операция проводятся в течение нескольких минут и абсолютно безболезненна. Через час-полтора хирург осмотрит ваши глаза, чтобы проконтролировать результат и дать рекомендации. По желанию пациента госпитализируют для длительного послеоперационного наблюдения специалистами.

Кстати, за все время работы по данной методике в краевой офтальмологической больнице не было ни одного случая ухудшения, вызванного эксимер-лазерной коррекцией.

В больнице проводится также лечение любой патологии глаз:

- катаракта
- имплантация искусственного хрусталика
- глаукома
- заболевания сетчатки
- прогрессирующая близорукость
- косоглазие
- кератиты и т.д.

При выявлении дистрофических изменений сетчатки проводится лазерное укрепление измененных участков (лазеркоагуляция сетчатки).

Применяется и методика лазерного лечения вирусных заболеваний роговицы (кератиты). Это новая методика позволяет значительно сократить сроки лечения заболевания от нескольких месяцев до нескольких дней и значительно снизить риск его возобновления. Лазерное лечение кератитов по такой методике в крае проводится только в этой клинике, причем бесплатно.

И еще об одной категории пациентов. В лазерном центре больницы бесплатно проводится лазерное лечение больных сахарным диабетом, у которых имеются изменения сетчатки.

Обратившись однажды в краевую офтальмологическую больницу, вы можете быть уверены: опыт, квалификация специалистов, применение современной диагностической аппаратуры, уникальные методики лечения различных заболеваний послужат гарантией отличного зрения.

Наш адрес: краевая офтальмологическая больница, г. Барнаул, ул. Советская, 8, тел. 24-09-06, 24-04-76.

Я хотел бы обратиться со словами благодарности к врачам больницы. Ранее я был близорук, приходилось носить очки, чувствовал себя плохо, часто уставали глаза. В июне 2000 года меня прооперировали, сейчас зрение восстановилось на 100%. Мои прежние комплексы и проблемы со зрением позади.

Искренне признателен ЛУГИН Д. А.

Низкий поклон вам, прекрасные люди! Вы дарите нам возможность видеть прелести жизни. Спасибо за ваше терпение. Своим внимательным отношением к нам вы нас поддерживаете и вселяете надежду на лучшее. Желаем вам здоровья.

С уважением и благодарностью бывшие пациенты МАДЬЯРОВА Н. М., ВОРОНИНА Е. М., БОНДАРЬ Е. А.

С тех пор, как стала ведущей выпуска «Барнаул», окончательно убедилась в том, что все мы очень любим свой город, считаем его одним из самых красивых, чистых, современных.

Почти каждый из нас хоть раз принимал участие в его благоустройстве. А теперь приходит осознание, что мы должны по-хозяйски относиться к своему микрорайону, дому, подъезду, поддерживать общественное самоуправление и таким образом стараться налаживать нашу жизнь. О том, что еще мешает этому, вы пишете нам в своих письмах: критикуете, жалуетесь, просите помощи, призываете быть внимательными друг к другу.

Дорогие наши читатели! Мы рады каждому вашему письму. Огорчает лишь, что чаще всего поводом для этого служит обида или неприятный случай. А так хочется, чтобы вы делились с нами и хорошим, радостным, рассказывали о положительных изменениях в своей жизни и жизни города. Поддержим друг друга верой и оптимизмом!

Людмила ЕРМОЛИНА.
Контактный телефон 23-33-82.

САМОУПРАВЛЕНИЕ

Образ жизни

Если в доме чистота и порядок...

Поводом для встречи с председателем ТОСН Островского микрорайона Ларисой Караваевой стало письмо пенсионерки Людмилы Георгиевны Саенко, которая, несмотря на преклонный возраст, много лет исполняет обязанности старшей по дому. Она сообщила о работе совета самоуправления по наведению порядка на территории микрорайона, о внимании к ветеранам и попросила рассказать об этом в очередном городском выпуске.

С Ларисой Александровной мы встречались почти три года назад, когда побывали в двух домах, жители которых содержат свои подъезды почти в образцовом порядке. И все благодаря активности самих домкомов и старших этих подъездов. Положительный пример тоже бывает заразителен. С тех пор ухоженных подъездов в округе прибавилось.

Приятно сегодня зайти в дома N 6 и 10 по улице Островского, в дом N 173 по улице Гущина, особенно с шестого по десятый подъезды, и некоторые другие. Всего микрорайон включает в себя 29 девяти- и десятиэтажных домов в границах улиц Юрина, Гущина, Попова и Островского, в которых проживают 13 тысяч человек. В этом году с помощью совета самоуправления здесь отремонтировали 13 подъездов, установили 21 металлическую дверь с замками, включая кодовые и домофоны.

Благодаря неустанной деятельности совета общественного самоуправления в летний период было установлено 30 новых скамеек, дворы превратились в зеленые оазисы с цветниками и декоративным кустарником, почти в каждом оборудованы детские площадки. А жители дома N 208 по улице Юрина устроили во дворе приличный уголок отдыха с беседкой, столом, лавочками, песочницей с грибком, разновысокими перекладинами для детей и прочим. У каждого из 14 подъездов установили скамейку. Также уютно возле дома N 37 по улице Попова. А у малосемейки на Юрина, 206 двор совсем крошечный, зажатый между двух дорог. Однако подъезды этой густонаселенной девятиэтажки поражают чистотой. Ее обитатели сами поддерживают порядок, регулярно убирают мусор, моют полы, белят стены.

Этого пока не удается добиться в другой малосемейке, расположенной по улице Юрина, 202-б, корпус 1. Из четырех установленных здесь скамеек две сразу сломали. Та же участь постигла столик во дворе. Разбиты двери и окна подъездов, поэтому жильцы дома ждут не дождутся помощи в ремонте от ЖЭУ-28, которое не спешит что-то предпринимать. Однако время сейчас такое, что особенно надеяться на муниципальные службы не приходится, именно поэтому в Барнауле растет количество кондоминиумов и других органов самоуправления. Да и местная власть давно призывает жильцов самим следить за порядком в подъезде, сохранностью окон и дверей. Здесь же их никак не могут уговорить хотя бы раз в неделю по очереди мыть собственную площадку.

- Нелегко приучать людей к порядку, - говорит Лариса Караваева, -некоторые скандалят, высказывают недовольство: «Мы платим ЖЭУ, пусть они убирают». А сами, затевая ремонт, кучу песка ссыпают прямо в подъезде. Сделаешь замечание, в ответ: «Не твое дело». В той же малосемейке на Юрина, 208-б мусор на площадках уже сплошным ковром. Проходящие дамы в длинных шубах каждый раз метут его подолами, «несут» мусор в собственную квартиру, но выйти с веником в подъезд так и не хотят.

И все же положительных примеров становится больше. Жители пятого подъезда дома N 37 по улице Попова проявили инициативу и сами, без помощи ТОСН, сделали отличный ремонт. Для уюта на окнах подъезда повесили занавески (дом, кстати, девятиэтажный).

Караваева не устает убеждать: «Став собственниками жилья, некоторые поспешили отгородиться железными дверями, не желая замечать, что творится за ними. А ведь домой мы попадаем не на парашюте, идем по грязным лестницам или едем в раздолбанном лифте. Подъезд - это продолжение квартиры, а значит, тоже наша общая собственность».

Как говорит Лариса Александровна, в каждом доме у нее есть активисты, которые помогают ей в работе, следят за порядком, занимаются ремонтом. Среди них - председатель домового комитета Валентина Тарасова, старшие подъездов Зинаида Лунина, Нина Полякова, Зинаида Ковылина и автор письма в газету Людмила Саенко. Весной, накануне Дня Победы, члены совета побывали у каждого из 106 ветеранов войны, заполнили анкеты, вручили подарки, а затем устроили для них праздник в школе N 111. Много мероприятий было проведено в месячник пожилого человека. Не забыли одиноких и малоимущих, которых в микрорайоне 45 человек. Им были вручены продуктовые наборы.

Недавно члены совета провели большую акцию, организовав сбор вещей для детской инфекционной больницы N 2, и приняли участие в специальном семинаре «Если в доме чистота и порядок, значит, у него есть хозяин». А сейчас они помогают заливать во дворах детские горки.

РЕПОРТАЖ

Железная дорога

«Ездить все равно не бросим!»

На железной дороге снова «пик сезона».

В окно дежурной по вокзалу заглянула встревоженная женщина:

- Вчера из-за бурана опоздали на поезд. Что делать? Нам нужно в Балхаш. Теперь билеты пропали. Можно ли получить за них хоть какие-то деньги?

Наталья Горбунова смотрит билеты:

- Так они у вас из Новосибирска? Прошли сутки, а надо было в течение трех часов подойти к нам и оформить как остановку в пути. Тогда можно было получить часть денег назад. Теперь, к сожалению, уже ничем помочь не могу.

Став свидетелем этого разговора, я искренне посочувствовала женщине. Она лишилась немалых денег, а путь предстоит не близкий.

Следующий пассажир, мужчина слегка навеселе, удивил меня еще больше:

- Сейчас проводил друга, а, оказывается, его билет остался у меня,-разводит он руками.

Но дежурная по вокзалу почему-то не удивляется, берет билет, привычно пишет что-то в бумагах.

- Мы дадим телеграмму на соседнюю станцию, вашему другу выпишут там новые проездные документы, а этот билет останется у нас.

- И часто такое бывает? - спрашиваю Наталью Ильиничну.

- Не каждый день, конечно, но случается. То провожающие, помахав вслед уходящему поезду, вдруг обнаруживают у себя билеты или документы уехавших, то пассажир отстает от поезда, оставив в вагоне вещи, паспорт и, конечно, билет.

В это время в помещение дежурной по вокзалу входит сотрудник милиции. Его доклад для постороннего уха звучит необычно:

- Одну мадам полубомжеватого вида мы положили досыпать внизу, у камеры хранения. Не замерзать же ей на улице. Имейте в виду.

Дежурная должна и об этом знать.

Чем еще должен заниматься дежурный железнодорожного вокзала? В отпечатанной памятке я увидела длинный список обязанностей, затрагивающий «внутренние вопросы»: организация работы некоторых служб, инструктаж, охрана труда, контроль, учет, заполнение документов и прочее, что не ведомо нам, пассажирам. Зато мы частенько обращаемся к дежурной за справками о наличии мест, уточняем расписание, требуем объяснить, почему поезд опаздывает, и умоляем помочь в приобретении билетов, когда все они проданы, а надо срочно куда-то поспеть.

- Конечно, стараемся что-то предпринимать. Иногда приходится не только самим брать билеты инвалидам, слепым, которым трудно выстоять большую очередь, но и провожать их на посадку. Бывает, что в дороге человек серьезно заболевает и приходится высаживать его из поезда, вызывать «скорую помощь». Обязательно провожаем фирменные поезда. Следим, чтобы опоздавшие не прыгали на ходу, не срывали стоп-краны. Нам и детей подкидывают. В августе одна мамаша к ночи оставила на вокзале сразу двоих ребятишек, младшему - три года. До утра мы караулили детей, думали, вернется. А потом пришлось их сдавать милиции. У брошенных ребятишек одна дорога - в детдом.

Дежурные по вокзалу работают «с восьми до восьми». В 20.00 пересмена, на этот пост заступает Галина Казанцева. Народу в кассовом зале не убывает, как и днем, не протолкнуться. Впечатление такое, что опять, как летом, наступил пик сезона. Снова длинные очереди, томительное выстаивание у касс. Несмотря на то, что за осень железнодорожные тарифы повышались трижды и выросли в общей сложности на 55 процентов, желающих отправиться в путешествие на поезде не уменьшается. Какой-то балагур, застоявшийся в очереди, громко шутит: «Даже если будет «восемь», ездить все равно не бросим».

И действительно, спрос на билеты увеличился в два раза. В здании железнодорожного вокзала круглосуточно работают шесть касс, да еще две - в «Сервис-центре». Если в обычное время они обслуживают около 1000 пассажиров, то, например, за две недели перед ноябрьскими праздниками стали продавать по 2100-2200 билетов. В те дни, как рассказала мне Казанцева, состав из Барнаула на Карасук пришлось увеличить на шесть вагонов, в Новокузнецк - на пять, в Лениногорск - на три, в Рубцовск - на один. Я сама была свидетелем: после подцепления двух дополнительных вагонов на Кулунду билеты в них разошлись за пару часов. То же самое происходит и с начала декабря. Многие хотят навестить в предстоящий праздник своих родных, а больше всего стремятся попасть домой десятки тысяч студентов и учащихся. В результате в минувший четверг было продано 2150 билетов. Видимо, опять придется подцеплять к составам дополнительные вагоны.

На вопрос, нельзя ли для снижения ажиотажа и уменьшения очередей открыть дополнительные кассы в здании железнодорожного вокзала, Галина Андреевна ответила: «В фойе есть еще две кассы, но они не снабжены системой «Экспресс». Воспользоваться ими можно будет только после закупки и установки соответствующего оборудования».

Какой-то дедуля уже нетерпеливо заглядывает в окошко комнаты дежурной по вокзалу.

- Мне нужно в Кулунду, а в кассе сказали, что даже общих мест уже нет. Я из больницы, ждать следующего поезда до завтра тяжело...

Казанцева поднимается с места:

- Пойдемте со мной, попробую вам помочь.

НА СНИМКЕ: Галина Казанцева.

Фото А.ВОЛОБУЕВА.

КРАТКО

«Раздевают»... лифты

По-прежнему лифты в Барнауле выходят из строя чаще всего по причине кражи деталей из цветных металлов.

Острее всего эта проблема стоит в Ленинском районе. Только в октябре неизвестные злоумышленники вывели из строя 58 лифтов в районе улиц Юрина, Попова и Гущина, сняв с них панели управления. Поскольку массовое хищение имущества предприятий и организаций с целью реализации лома цветных и черных металлов наносит большой ущерб экономике района и создает реальную угрозу безопасности населения, здесь разработан комплексный план оперативно-профилактических мероприятий, в рамках которого сотрудники Ленинского РОВД организовали дежурство на пунктах приема цветных металлов. Кроме того, патрульно-постовой службой регулярно объезжаются места наиболее вероятных краж.

Как сообщили нам в пресс-службе администрации Ленинского района, в ходе проводимых мероприятий задержан и заключен под стражу гражданин Ш., который подозревается в совершении актов вандализма в лифтах. Ведется расследование.

Культурно отдохнем + ТВ

Поклонников музыкальной классики в исполнении оркестра народных инструментов приглашает **в субботу, 9 декабря,**

Великорусский оркестр «Сибирь».

Он сыграет драматическую поэму Генрика Ибсена

ПЕР ГЮНТ

под музыку Эдварда Грига. В представлении примут участие артисты краевого театра драмы

Тамара ПАВЛОВА
Виталий МАХОВ.

Соло на фортепиано

Лейла РАЗЗАГОВА.

Начало концерта в **17.00.**
Справки по телефонам: **23-99-46, 24-97-94.**

Любителей театрального искусства, наслышанных о последней премьере краевого театра драмы, ожидают завтра, **в пятницу, 8 декабря,** на спектакль по пьесе барнаульского драматурга Александра Строганова

ЛИСИЦЫ В РАЗВАЛИНАХ.

В субботу, 9 декабря, здесь сыграют комедию В.Гуркина

КАДРИЛЬ.

В воскресенье, 10 декабря, - трагикомедия А.Островского

БАНКРОТ, или СВОИ ЛЮДИ - СОЧТЕМСЯ.

А в будущий **вторник, 12 декабря**, на малой сцене театра состоится премьера спектакля по пьесе Ж.Ануя

ОРКЕСТР

в постановке заслуженного деятеля искусств **Романа Виндермана.**

Начало спектаклей в будние дни в **18.30**, в выходные - в **17.30**.
Справки по телефонам: **36-97-11, 36-97-13.**

ТВ

А тех, кто любит начинать утро с общения с голубым экраном, телекомпания **ГТРК «Алтай»** приглашает на ежедневную программу

ДОБРОЕ УТРО, АЛТАЙ!

Она выходит в **6.50** и в **8.50** утра и включает в себя разные практические советы, поздравления именинников, народные приметы, информацию о том, что можно посмотреть в театрах и кинотеатрах города, а также обзор местной прессы. Кстати, в ближайшее время в этой передаче появятся новые интересные рубрики.

Приятного вам отдыха!

СИТУАЦИЯ

Зачем ломиться в дверь?

Жительница дома N 21 на улице Солнечная поляна Галина Андреевна Парошина рассказала нам такую историю. Когда при первых ноябрьских морозах температура в ее квартире опустилась до плюс 10 градусов, она написала заявление в ЖЭУ-21 с просьбой принять меры по улучшению отопления. Но к середине месяца на улице потеплело, и в квартире стало плюс 20. В это время работник ЖЭУ Л. решила навестить Парошину и лично замерить температуру в ее квартире.

- Утром 16 ноября я позвонила ей и предупредила, что ухожу на работу, ждать не могу и лучше ей прийти завтра, - рассказывает Галина Андреевна. - А потом подумала, что замерять температуру лучше не сейчас, а когда опять ударят морозы. В прошлом году у меня была такая же ситуация - разрешила сделать замер, когда на улице потеплело, а потом всю зиму мерзла. Поэтому я позвонила по телефону 23-17-17 в отдел по работе с обращениями граждан городской администрации, чтобы посоветоваться с ними. Мне ответили однозначно: «Пусть приходит, когда будут морозы». О чем я поспешила сказать по телефону Л., чтобы та не тратила время понапрасну.

Но работница ЖЭУ проявила настойчивость, заявляя, что именно сегодня ей необходимо составить акт о температуре в квартире Парошиной. Дальше разыгрался целый спектакль. Хозяйка квартиры говорит, что не откроет двери, Л. грозит привести с собой милицию. И действительно, через некоторое время последняя звонит в дверь, обещает собрать общественность, если ей не откроют. Парошина стоит на своем, обе переходят на повышенный тон. Только звонок в администрацию Ленинского района положил конец этой неприятной сцене. Но Галина Андреевна долго не могла успокоиться.

- Шесть лет назад я уже пережила подобный стресс, когда ко мне в квартиру ворвался один тип. После этого я серьезно заболела, пробыла на больничном около года, получила вторую группу инвалидности и теперь работаю неполный рабочий день. Врачи говорят, что мне нужен покой, так как стрессы могут обернуться рецидивом. А в этом случае в мою дверь не только ломились, но и отчитали, как какую-то пьяницу или злостную неплательщицу. Очень обидно.

Наша читательница считает, что сейчас нельзя так работать с людьми, и просит сделать этот случай достоянием гласности, чтобы «народ знал, а другие ответственные работники поостереглись так обращаться с гражданами».

Светофор

КРАТКО

И оживали дорожные знаки

В смотре агитбригад «Светофор» приняли участие все школы Железнодорожного района. Его цель- выявить у ребят уровень знания правил дорожного движения.

Используя сюжеты из сказок, басен, фантастических книг, участники смотра разыгрывали костюмированные сценки, пели, плясали, демонстрируя таким образом свои знания правил дорожного движения. Этой теме были посвящены выпущенные ими «боевые листки». Со знанием дела соревнующиеся команды составляли для первоклассников безопасные маршруты движения от их дома до школы.

В итоге первое место присуждено лицею-интернату N 3, второе и третье разделили школы N 80 и 78. Победителям вручены денежные призы, которые они решили использовать на оформление агитбригад.

Старый дом

ВЛАСТЯМ НА ЗАМЕТКУ

«Ждем до сих пор»

36 подписей стоит под коллективным письмом жителей дома N 12 по улице 1-й Западной, которые просят им помочь. Перечисляемые ими беды, к сожалению, характерны для большого количества старых домов в Барнауле: «За 38 лет его ни разу не ремонтировали, в результате в цоколе дома рассыпается кирпич, ступеньки обваливаются, крыльцо разрушается, в подвале постоянно вода, в подъезде от старости все пришло в негодность...» И так далее.

Среди жильцов много пенсионеров, инвалидов на костылях, которым и без того трудно передвигаться, а тут еще выщербленные ступени, ямки на крыльце. Жильцы не раз обращались во многие инстанции и рассылали письма всем местным руководителям, вплоть до столичного телевидения. Но помощи ни от кого так и не увидели.

Когда я позвонила одному из авторов письма, чья подпись значится в нем первой, **Валентине Ивановне Комисаренко**, она пояснила:

- Нынешним летом одна наша соседка, квартира которой была так сильно залита, что пострадала обстановка и другие вещи, обвинила в этом ЖКО-36. Когда она выиграла дело в суде, ей оплатили ущерб и сделали ремонт. Только после этого начальник ЖКО собрал жильцов и пообещал в августе отремонтировать вентиля и задвижки в подвалах, перила и окна в подъездах, привести в порядок крыльцо и прочее. Представитель жилищного треста заверил, что пришлет бригаду, и попросил собрать деньги на краску, известь, а песок у них есть. Мы так и сделали - деньги собрали и стали ждать. Но вот уже декабрь, а обещания так и остались на бумаге. Ходим, напоминаем о себе, но дело не движется с места.

Считаем, что дом к зиме не готов. Сами мы мало что можем, только стараемся поддерживать в подъезде чистоту, по очереди моем площадки. Хотелось бы знать, когда до нас дойдет очередь и будет наконец проведен ремонт?

Реклама "АП" Короленко, 105 5 этаж
АЛТАЙ ИНФОРМ ПРЕСС
Реклама "АП" тел. 23-34-78 факс 23-44-30

Если болит спина...
... обратитесь в Центр позвоночной патологии (г.Барнаул, пр.Красноармейский, 59-92, за рынком «Первомайский»).
Врач высшей категории (мануальная терапия), кандидат медицинских наук
Юрий Владимирович Карпов
поможет при остеохондрозе, сколиозе, других болезнях позвоночника.
Вы избавитесь от боли и от лекарств.
Тел. 26-84-85 (с 8 до 13).
(При себе желательно иметь рентгеновские снимки).
Лиц. А 121948 выд. 13.02.97 г.

ЗАО НП «Черемновский сахарный завод»
РЕАЛИЗУЕТ ЖОМ
сырой, бесплатно, в неограниченном количестве.
Адрес: Павловский р-он, Черемновский сахарный завод.
Тел. 8 (211) 33-2-91.

РЕАЛИЗУЕМ ЖЕРЕБЦОВ ОРЛОВСКОЙ ПОРОДЫ.
Возможен бартер.
Тел.: 8 (250) 26-0-40, 26-0-47.
Вся продукция сертифицирована.

Алтайский краевой ТЕАТР ДРАМЫ имени В.М. Шукшина
с 28 ДЕКАБРЯ ПО 5 ЯНВАРЯ
ДЕТСКИЕ НОВОГОДНИЕ ПРЕДСТАВЛЕНИЯ
Встреча со сказочными героями, Дедом Морозом и Снегурочкой, игры, конкурсы и хороводы у Новогодней елки...
А так же
НОВОГОДНЯЯ МУЗЫКАЛЬНАЯ СКАЗКА
"СНЕЖНАЯ КОРОЛЕВА"
СПРАВКИ И КОЛЛЕКТИВНЫЕ ЗАЯВКИ ПО ТЕЛЕФОНУ 36 97 11, 36 97 13

Фирма "Деймос" предлагает:
СТИРАЛЬНЫЕ МАШИНЫ:
Вятка-Автомат (5 видов) от 6500р.,
Сибирь от 3732р., Малютка, Ока, Белка, Обь.
ЭЛ.ПЛИТЫ: 1,2,3,4-х конфорочные.
ГАЗОВЫЕ ПЛИТЫ.
ПЫЛЕСОСЫ: Шмель, Буран, Бриз, Урал от 425р.
ЩЕТКИ И ШЛАНГИ ДЛЯ ПЫЛЕСОСОВ.
ОБОГРЕВАТЕЛИ, ЭЛЕКТРОСЕПАРАТОРЫ, ЗЕРНОДРОБИЛКИ, ЭЛЕКТРОЧАЙНИКИ, КИПЯТИЛЬНИКИ, ЦЕНТРИФУГИ.
ДЕТСКИЕ ИГРЫ: футбол, хоккей, баскетбол, Белаз и мн.др.
Ул.Георгиева, 55, 41-46-52. Ул.Толстого, 36, 23-53-31. Ул.Попова, 11, 53-13-29. Ул.Г.Исакова, 172, 44-04-94.

АЛЕЙСКЗЕРНОПРОДУКТ
ПРИОБРЕТЕТ
АВТОПОГРУЗЧИК
ГРУЗОПОДЪЕМНОСТЬЮ 5 ТОНН
НОВЫЙ ИЛИ В ХОРОШЕМ СОСТОЯНИИ
Алтайский край, г.Алейск, пр.Первомайская, 81. Тел.: (253) 22472, 21272. G? 22472

ЗАКУПАЕМ РЕАЛИЗУЕМ
МЯСО КОЛБАСНЫЕ ИЗДЕЛИЯ
оптом и в розницу
тел.(385-2) 77-84-76
оплата производится сразу

ГУСЕНИЦЫ Т4.
Любые виды расчета.
тел.:(385-2) 23-76-42, 32-91-10.

Организации требуются: Тел. 35-45-67.
- кузнец
- слесарь ГПМ
- электромонтер
- каменщики
- токарь-фрезеровщик
- столяры-станочники
- сантехники
- экскаваторщики на ЭО-3323
- крановщик СКГ-4
- тракторист К-701
- разнорабочий
- специалисты в области маркетинга (до 35 лет, опыт работы)
- секретарь-референт (до 30 лет, в/о, английский, ПК, опыт работы).

Официальный дилер ОАО "Мотордеталь"г.Кострома "СИБЭНЕРГОПРОМ"
предлагает:
Поршнекомплекты А-01, ЯМЗ-236, СМД-20, 31, 60, Д-37, КАМАЗ, ГАЗ, УАЗ
БЕНЗИН А-92, А 80, ДИЗТОПЛИВО ЛЕТНЕЕ И ЗИМНЕЕ, ПЕЧНОЕ, ТЕХНОЛОГИЧЕСКОЕ, МАЗУТ, СОЛИДОЛ
ШИНЫ
Запасные части к тракторам Т-4,ДТ-75, МТЗ, ЮМЗ, ЯМЗ
Запасные части к комбайнам и почвообрабатывающей технике.
Возможен БАРТЕР: ЯЧМЕНЬ, СЕМЕЧКИ
Пр.Красноармейский,81. Тел.в Барнауле (3852) 26-94-22, 26-94-04

Продаем шины на КамАЗ 9.00R-20, К-701. Бартер на с/х продукцию (зерно, сахар).
Тел.: 23-04-81, 42-19-41.

УГОЛЬ ВАГОНАМИ.
Тел. 24-97-02.

Ректорат, ученый совет, коллектив Барнаульского государственного педагогического университета выражают глубокое соболезнование профессору кафедры психологии Вороновой Розе Александровне в связи со смертью ее мужа

СЕКРИЕРА Анатолия Николаевича.

краевая массовая газета АЛТАЙСКАЯ правда

УЧРЕДИТЕЛИ:
краевой Совет народных депутатов, администрация Алтайского края и трудовой коллектив редакции

Главный редактор О.Н.ШЕВЧУК.

Редакционная коллегия:
А.С.АСТАПОВ, В.В.ДВОРЯНКИН, А.С.ГЕРАСИМОВ (зам. главного редактора), Е.Н.ЖУКОВА (ответственный секретарь), И.Г.СЕМЫКИН, В.А.СИНОЛИЦ (первый зам. главного редактора).

АДРЕС РЕДАКЦИИ:
656043, г.Барнаул, ул.Короленко, 105.
Телефон для справок по редакции: 26-89-33.
Телефон по рекламе: 23-34-78. E-mail: mail@ap.altai.ru
Наш расчетный счет: АЛТАЙСКИЙ БАНК СБ РФ. г. Барнаул, р/с 40602810202020000209, к/с 30101810200000000604, БИК 040173604 ИНН 2225003653 ОКПО 05905993, ОКОНХ 87100

Редакция может публиковать статьи в порядке обсуждения, не разделяя точку зрения автора. За содержание рекламных материалов ответственность несут рекламодатели. Авторы опубликованных материалов несут полную ответственность за точность приведенных фактов, цитат, экономико-статистических данных, собственных имен, географических названий и прочих сведений. Письма, рукописи, фотоснимки, рисунки не рецензируются и не возвращаются. Материалы, помеченые значком ☑, публикуются на правах рекламы.

ТЕЛЕФОНЫ СОБСТВЕННЫХ КОРРЕСПОНДЕНТОВ «АЛТАЙСКОЙ ПРАВДЫ»

БИЙСК -	Е.О. Жукова	- (8-24) 22-51-13;	БЕЛОКУРИХА -	А.А.Гомзяков	- (8-277) 2-00-84;
РУБЦОВСК -	Л.Н.Стрижкин	- (8-257) 4-64-48;	ЗАВЬЯЛОВО -	А.В.Зайцев	- (8-262) 2-14-53;
ПОСПЕЛИХА -	Ю.С.Савельев	- (8-256) 22-2-92;	ЗАРИНСК -	Н.А.Смурякова	- (8-295) 4-14-53;
КУЛУНДА -	Н.И.Гуртенко	- (8-266) 22-4-63;	ТАЛЬМЕНКА -	Б.К.Рождественский	- (8-291) 2-76-93;
КАМЕНЬ-НА-ОБИ -	И.Н.Микуров	- (8-214) 2-17-58;	ЯРОВОЕ -	К.К.Сомов	- (8-268) 4-32-55.

Газета зарегистрирована Западно-Сибирским региональным управлением Комитета РФ по печати. Регистрационное свидетельство №41

НАБОР, ВЕРСТКА, ФОТОВЫВОД В КОМПЬЮТЕРНО-ИЗДАТЕЛЬСКОМ ЦЕНТРЕ РЕДАКЦИИ
Директор - Е.Л.ТИТКОВ

Сдано в печать - в 15.00
Выход по графику - 17.30.
Индекс 50300.
ТИРАЖ 84.566 экз.

Газета выходит во вторник, среду, четверг, пятницу (сдвоенный номер), субботу.

Отпечатана в ГИПП«Алтай» на бумаге АО «Соликамскбумпром».