краевая массовая газета

# АЛТАЙСКАЯ правда

Газета выходит с 12 августа 1917 года

№ 203 (23459) ЧЕТВЕРГ, 31 АВГУСТА 2000 г.

Цена в розницу - договорная

По материалам НСН ХРОНИКА СОБЫТИЙ

## Версии гибели «Курска»

### Из тринадцати остались три

**Операция по подъему тел экипажа «Курска» начнется в конце сентября, сообщил журналистам вице-премьер Илья Клебанов, возглавляющий комиссию по расследованию причин аварии. Ее будут проводить российские и норвежские специалисты.**

Вице-премьер подтвердил, что извлекать тела будут через прорезанные отверстия. Стоимость операции, сообщает НТВ, - $ 5-7 млн. Подъем лодки, по словам Клебанова, будет, «скорее всего, чисто российским: по самым сжатым срокам мы оцениваем его в год». Стоимость подъема - около $100 млн. Что касается испытания на «Курске» нового оружия, то Клебанов отвергает эту версию: «Новой торпеды там не было», а та, которая должна была выстрелить, используется на флоте около 20 лет. Из 13 версий катастрофы, рассказал Клебанов, остались только 3. Назвать их он отказался, отметив, что они равновесомы. Ранее официальные лица называли более вероятной версию столкновения подлодки с плавучим объектом. Зарубежные специалисты и некоторые эксперты в РФ считают, что все обстоятельства свидетельствуют о взрыве оружия на борту «Курска».

**ВЯХИРЕВ ОСУЩЕСТВЛЯЕТ ЦЕЛЬ СВОЕЙ ЖИЗНИ**

Руководство «Газпрома» встретилось в Париже с представителями 4 крупнейших газовых концернов - французского Gaz de France, германских Ruhrgas и Wintershell и итальянского ENI. Газовый монополист России предложил этим гигантам создать консорциум по осуществлению проекта газопровода для подачи газа в Европу через Белоруссию, Польшу и Словакию. На последнем собрании акционеров «Газпрома» глава газового холдинга Рем Вяхирев заявил, что строительство газопровода в обход Украины - цель его жизни. Как пишет газета «Известия», газовики устали затыкать дыры из-за так называемого несанкционированного отбора газа на территории УР. По данным «Газпрома», Украина незаконно отбирает до 7 млрд. куб.м газа в год, а ее долг превышает $2 млрд., отмечает радио «Маяк».

**ПОЕЗДА ПОДОРОЖАЮТ НА 25%**

МПС с 10 сентября на 25% повышает тарифы на пассажирские перевозки в дальнем внутреннем железнодорожном сообщении, а также на перевозки багажа и грузобагажа, передает «Интерфакс». По данным пресс-службы Октябрьской ж.д., в качестве эксперимента с 10 сентября 2000 г. до 10 сентября 2001 г. МПС также разрешено самостоятельно устанавливать цены на билеты в купейные вагоны фирменных поездов и вагоны СВ всех поездов. Между тем первоначальное повышение тарифов для перечисленных классов поездов также составит 25%. При этом будет проводиться мониторинг по определению соответствия спроса и предложения. Таким образом, самый дешевый билет в общий вагон из Петербурга в Москву будет стоить чуть более 80 рублей, а вагон СВ в «Красной стреле» - более 700 рублей (с учетом дополнительных услуг, включающих стоимость охраны, питания, прессы, белья).

*Завтра — День знаний*

НАУКА

## Так начинаются школьные годы

**Даже все повидавшие в жизни старшеклассники ждали этого дня -все равно они соскучились, кто по одноклассникам, а кто и по учителям. А для тех, кто идет в первый класс, завтра начинается новая жизнь. Какой она будет, зависит и от нас, родителей, и от учительницы, которая примет вашего ребеночка с рук на руки. И, конечно, от школьной политики в целом.**

Радикальных перемен в отношении государства к школе ждать, увы, не стоит. Как обычно, вся ответственность ляжет на рядового учителя - того, кто ближе всех к нашим детям. И по-прежнему тяжелее всех будет сельскому учителю. На августовском педсовете выступал директор Талицкой школы Владимир Чернышков. Обычная сельская школа, где молодые учителя получают по 400 рублей, где нет возможности выписать хотя бы один методический журнал и даже косметический ремонт - проблема. Обычное село, где процветают безработица и пьянство и все больше детей в результате уходит в группу риска. В этой маленькой школе поняли, что ждать помощи откуда-то сверху или со стороны бесполезно, - это они отвечают за детей, их будущее. И наладили собственную психологическую службу - с тем, чтобы каждый ребенок оказался в центре внимания.

На том же совещании в Барнауле дали слово и Сапербеку Маусулебаеву - директору школы в крошечном селе Байгамут. В школе этой учатся 53 ученика. Сапербек просто рассказывал, где и какими путями он добывает для своих казахских ребятишек книги и тетради, технические средства и продукты. А зал, где сидели его коллеги, т.е. люди, съевшие не одну собаку в таких делах, чуть не выл от восторга. Мы не знаем, сказал Сапербек, что такое «дети риска» - они у нас весь день перед глазами, в школе. В Байгамуте не бывает, чтобы кто-то из детей не обедал в школьной столовой. Так вот, хотелось бы пожелать нашим ученикам, чтобы они учились в таких вот школах. Где в центре внимания ребенок - со всеми его проблемами, радостями, бедами и способностями. Чтобы чаще им встречались такие вот «ненормальные» учителя, для которых нет ничего важнее, чем дети.

*Владимир ЕВСТИГНЕЕВ:*

## «Город вышел на профессорский уровень»

**Образовательный бум - так можно обозначить ситуацию, сложившуюся нынче в Барнауле. Как заявил председатель совета ректоров, ректор Алтайского государственного технического университета Владимир Евстигнеев, это не может не радовать, но и вызывает беспокойство.**

**- Владимир Васильевич, радость - это понятно: высшее образование не особенно котировалось лет пять назад, а сегодня всплеск интереса. Ну а беспокойство-то почему?**

- Я хотел бы расшифровать радость. Несколько лет назад нас устраивал конкурс 1,4-1,5 на место. Сегодня - больше четырех человек. Молодежь потянулась к знаниям, к высшей школе, потому что поняла: без хорошего образования нечего и думать о доброй карьере. Это раз. Дальше: наш край сейчас перешагнул среднероссийский уровень численности студентов на 10 тысяч человек населения. Тоже хорошо. Лет пятнадцать назад в вузах края было 15-16 докторов, профессоров, сегодня их около трехсот, прежде всего в ведущих университетах Барнаула: техническом, классическом и медицинском, которые в общероссийских специализированных рейтингах занимают от 11-го (АГТУ) до 26-33-го места. Это высокий показатель, если учесть, что в стране сотни подобных учебных заведений. Словом, основания для радости есть. Кроме того, мы добились международного уровня - на одного профессора меньше ста студентов.

А почему беспокойство? Дело в том, что нынче к нам пришли 7800 абитуриентов, из них 650 медалистов. Даже ребятам с золотой, серебряной медалью мы вынуждены были отказывать, поскольку, скажем, набор - 25 человек, а заявлений от отличников - 75. Как тут быть? Отбирали путем тестирования, собеседований. Но те 50, оказавшиеся за бортом, - они-то не виноваты, не хочется, чтобы эта коллизия нанесла им душевную травму.

**- Как вы объясните такой небывалый наплыв?**

- Первое, разумеется, - желание учиться, связь учебы и будущего. Второе - у нас в АГУ, АГАУ, БГПУ появилось множество новых специальностей: мировая экономика, информационные системы в экономике, дизайн архитектурной среды, налоговая система, таможенное дело, муниципальное управление и коммунальное хозяйство, бродильное производство, консервирование и производство продуктов питания... Вплоть до богословия. Это не просто мода, это - необходимость в новых общественных и экономических условиях.

(Окончание на 2 стр.)

## Сводка

**о ходе обмолота зерновых культур в процентах к намеченным объемам по состоянию на 29 августа 2000 г.**

| | |
|---|---|
| Родинский | 44 |
| Угловский | 40 |
| Алтайский | 37 |
| Кулундинский | 36 |
| Благовещенский | 35 |
| Советский | 34 |
| Третьяковский | 34 |
| Бийский | 33 |
| Немецкий | 33 |
| Смоленский | 32 |
| Табунский | 32 |
| Локтевский | 31 |
| Петропавловский | 29 |
| Зональный | 28 |
| Топчихинский | 25 |
| Усть-Калманский | 25 |
| Первомайский | 24 |
| Завьяловский | 23 |
| Калманский | 23 |
| Ключевский | 23 |
| Солтонский | 23 |
| Змеиногорский | 22 |
| Суетский | 22 |
| Шелаболихинский | 22 |
| Алейский | 21 |
| Ельцовский | 21 |
| Кытмановский | 21 |
| Красногорский | 21 |
| Павловский | 20 |
| Тальменский | 20 |
| Новичихинский | 19 |
| Волчихинский | 18 |
| Усть-Пристанский | 18 |
| Шипуновский | 18 |
| Курьинский | 17 |
| Михайловский | 17 |
| Романовский | 17 |
| Рубцовский | 17 |
| Краснощековский | 16 |
| Мамонтовский | 16 |
| Троицкий | 16 |
| Целинный | 16 |
| Егорьевский | 15 |
| Косихинский | 15 |
| Тогульский | 15 |
| Тюменцевский | 15 |
| Бурлинский | 13 |
| Быстроистокский | 13 |
| Залесовский | 13 |
| Крутихинский | 13 |
| Панкрушихинский | 13 |
| Хабарский | 12 |
| Баевский | 11 |
| Поспелихинский | 11 |
| Ребрихинский | 11 |
| Славгородский | 10 |
| Заринский | 9 |
| Каменский | 7 |
| Чарышский | 4 |
| Солонешенский | 1 |
| **Итого по краю:** | **21** |

Александр АСТАПОВ, «АП»

*Тернистый путь к успеху*

УРОЖАЙ-2000

## Когда есть цель

### 6. «Мельница» набирает обороты

Весной в «Алтайской правде» был дан цикл материалов (NN за 2, 8, 15 марта, 13 и 20 апреля), в которых рассказывалось о кардинальных изменениях в ООО «Мельница», работающей в рамках финансово-промышленной группы «Золотое зерно Алтая». Изменения были комплексные - техническая переоснастка предприятия дополнилась кадровым улучшением, всемерным развитием соцкультбыта (это в наши-то времена!). Все это привело к резкому увеличению производственных мощностей, расширению ассортимента выпускаемой продукции, росту качественных характеристик.

С другой стороны, окрепшее производство потребовало более тесных кооперативных связей с поставщиками зерна и потребителями готовой продукции. Многое в этом плане было быстро достигнуто, но многое еще оставалось в задумках. И тем не менее гибкая и высокоэффективная система уже отчетливо прорисовывалась, начинала давать отдачу по ходу дела, на исходе сезона переработки.

Еще больший эффект ожидался в дальнейшем. Тогда в заключительном пятом материале приводились слова директора ООО «Мельница», председателя совета директоров ОАО ФПГ «Золотое зерно Алтая» Олега Шершнева о том, что нынешний год, мол, обещает быть неплохим. А при большей загрузке «Мельницы» ее высококачественная продукция станет существенно дешевле, чем у кого-либо. Осень должна была проверить это утверждение.

И вот пришла хлебная жатва. По большому счету любое зерноперерабатывающее предприятие живо трудом хлебопашца. А вот кому он захочет поставить свое зерно - зависит от условий, которые ему предложат. Не устроят они его, и на полдороге свернет он, а то и сразу подастся в другую сторону.

Побывав в последней декаде августа на «Мельнице», я уловил здесь необычайное оживление. Нет, внешне все то же -равномерный гул работающих механизмов, неспешное передвижение транспорта... И все же не покидает ощущение гораздо большей уверенности во всем.

Хлебных клиентов на предприятии первыми встречают весовщик и лаборант. Только что принят автопоезд с 18 тоннами романовской пшеницы, первое поступление основной продовольственной культуры. Первая ласточка?

- Что вы! - возражает заведующая лабораторией Наталья Логинова. - Вторую неделю уже везут пшеницу. И влажность базисная: проросшего зерна нет, и по другим параметрам ее качество высокое. Сейчас поток увеличивается, и хочется побольше зерна принять по хорошей погоде.

(Окончание на 2 стр.)

## «Колос» колос бережет

**Полеводы АО «Колос» Заринского района молятся сегодня лишь на хорошую погоду.**

Техника работает как часы, горючего в достатке, обед на поля повара подвозят своевременно. К тому же за перевыполнение задания сам директор И.Краснов обещал приличное материальное вознаграждение. Так что настроение самое что ни на есть боевое. И в результате убрано около 40 процентов посевных площадей. Глава районной администрации И.Терешкин, побывавший недавно в этом хозяйстве, считает:

- За «Колос» можно только радоваться. А огорчают больше всего ситуации, сложившиеся в АО «Сибирские огни», ТО «Инюшовский». Техника здесь до сих пор простаивает из-за отсутствия бензина, запчастей. А голыми руками урожай не возьмешь. Бензина катастрофически не хватает. Его приходится покупать кто где договорится. А для этого нужны деньги, деньги, деньги...

На сегодняшний день в районе убрана четвертая часть посевных площадей. Средняя урожайность зерновых - 20 центнеров с гектара.

**Наталья СМУРЯКОВА.**
**Заринский район.**

## Хлеб для торговцев топливом

**Хороший урожай вырастили хлеборобы АО «Точильное». Гороха и ячменя собрали по 20, овса - до 25 центнеров с гектара.**

Механизаторы скашивают его столько, сколько смогут быстро обмолотить, чтобы валки не попали под дождь. Все бы ничего, да нет никакого запаса горючего. Комбайны заправляют, как говорится, с колес. Что доставит автозаправщик, тут же делят между механизаторами. Директор «Точильного» Николай Перышкин тонко подметил тенденцию монополистов, в руках которых сосредоточены переработка нефти и сбыт жидкого топлива: дважды в год они резко повышают на него цену -перед посевной и уборкой. Почти половину солярки, которая производится в стране, потребляют труженики села. Вот и ставят земледельцев на колени хозяева нефтеперерабатывающих предприятий и коммерсанты. Перышкин рассказывает: чтобы убрать горох и овес, он отдает по 5-6 тонн ржи за тонну солярки. Потом очередь дойдет до пшеницы. При таком эквиваленте обмена большая часть урожая достанется торговцам топливом.

**Александр ГОМЗЯКОВ**
**Смоленский район**

ПОГОДА

СЕГОДНЯ днем в крае и Барнауле переменная облачность, местами дожди. Ветер северо-западный, умеренный. Температура днем плюс 13-18.

1, 2 сентября без осадков, 1 сентября ночью местами дожди. Ветер северо-западный, слабый. Температура 1 сентября ночью плюс 3-8, местами от 0 до минус 2, 2 сентября ночью плюс 1-6, местами от 0 до минус 3, днем 1 сентября плюс 13-18, 2 сентября плюс 17-22.

**Алтайский гидрометцентр.**

АНОМАЛИЯ

**Неблагоприятные дни и часы СЕНТЯБРЯ**
**1 (20-22); 7 (18-20); 10 (11-13); 14 (6-9); 21 (16-18); 23 (17-19); 25 (18-20).**

*Программа праздника*

ДЕНЬ ГОРОДА

## Это будет в Барнауле

**1-3 сентября.** Выставка «Наука и производство - юбилею Барнаула» («Колизей»).

**2 сентября.** Районные праздники: парки «Индустриальный», «Октябрьский» (12.00), Центральный» (13.00), к/т «Россия» (14.00. «Музыка нашего города». 17.00), пл. «Народная» (19.00).

Настольный теннис (ДК «Сибэнергомаш». 10.00). Стритбол (парк «Индустриальный. 10.00). Концерт победителей конкурса «Солнечный микрофон» (парк «Солнечный ветер»).

**3 сентября.** Выставка цветов (Дворец зрелищ и спорта. 10.00). «Молодые таланты Барнаула», фотовыставка «Музей-городу» (пл. Сахарова. 10.00).

Волейбол, футбол, легкая атлетика (ветеранские команды, стадион «Динамо». 11.00).

Открытие праздника (пл. Сахарова. 12.00). Выступление мэра, вручение дипломов почетным гражданам города, премий и грантов.

Представление с участием лауреатов муниципальных премий (13.00). Концерт классической музыки (ансамбли «ЭОС», «Сказка», «Золушка», академический хор, камерный и духовой оркестры города. 14.00). Парад творческих коллективов ДК БШЗ (14.30). «У самовара» (14.50).

Марафонский заплыв (Речной порт. 15.00).

Шоу-программа радио «Столица» (пл. Сахарова. 15-20).

Карнавальное шествие районов (пл. Октября - пл. Советов. 16.00). Встреча по футболу (Барнаул - Новосибирск, ветераны. Стадион «Динамо». 17.00).

Творческий портрет фирм города (17.30). «Барнаульский джаз-2000» (пл. Сахарова. 18.30).

Парад кораблей. (Речной вокзал. 17.30).

Молодежная танцевальная шоу-программа. (пл. Советов. 19.00).

«Раскрасим город в яркие цвета» (площадка АГТУ). Театрализованное представление (20.00). Фейерверк (пл. Сахарова. 22.00).

**Весь день работают выставки-продажи, кафе, детские площадки.**

СООБЩЕНИЯ наших корреспондентов

НА МЕДНИ

## И это все о нем

**В городской администрации состоялась презентация «Энциклопедии города Барнаула».**

Выступая перед собравшимися, мэр Барнаула Владимир Баварин сказал, что подобной энциклопедии нет ни у одного города за Уральским хребтом. Среди авторов энциклопедии - известные в городе писатели-краеведы, журналисты, преподаватели вузов.

О том, как шла работа над энциклопедией, рассказал главный редактор издания В. Скубневский. Своими впечатлениями с собравшимися на презентации поделились руководитель писательской организации В. Свинцов, депутат Госдумы В. Рыжков, которому подарили электронную версию энциклопедии на компакт-диске.

На презентации звучали стихи и музыка лауреатов всевозможных муниципальных конкурсов и премий. Тираж энциклопедии - 5 тыс. экземпляров, часть его, видимо, поступит в свободную продажу.

## Барнаул в «мировой паутине»

**24 августа на второй научно-практической молодежной конференции, посвященной юбилею города, состоялась презентация официального сайта Барнаула.**

Этот сайт является визитной карточкой города. Он создавался силами барнаульского городского Центра новых информационных технологий, Центра Интернет АГУ. Инициатором стала администрация города. В целом сайт напоминает книжку с разноцветными картинками, только в электронном виде.

Познакомиться со своим городом ближе, оставить свои сообщения, пожелания, поздравления Барнаулу вы можете по адресу: **Barnaul.asu.ru.**

## На грамм, да больше

**Уже не первый год длится трудовое соревнование между Мамонтовским и Завьяловским районами. Обе территории имеют мощный комплекс агропромышленных предприятий, богатый опыт хозяйствования.**

И поскольку соперники не из слабых, то подведению итогов они уделяют тщательное внимание: коли меньше привесы у завьяловского КРС на 4 грамма, значит, так тому и быть. В минувшем году по большинству показателей (урожайность, надои, капвложения) впереди оказались завьяловцы, зато в первом полугодии 2000 года лидируют мамонтовцы.

## Чтобы работать вместе

**В Волгограде зарегистрирована общественная организация бывших сибиряков.**

Она создана для осуществления связи с малой родиной, реализации совместных коммерческих проектов предпринимателей Сибири и Нижневолжского региона, развитию культурного обмена, туризма и др. **Тел./факс 97-22-66.**

## Кому живется весело, нескучно на селе?

**В селе Зайцево Тальменского района молодежь на этот вопрос отвечает без лишней скромности: «Нам и у нас!»**

В селе давно создан и работает совет молодежи. На нем-то и обсуждаются многие вопросы жизни, досуга. И сколько же интересных мероприятий задумывается! В Зайцево, например, есть «всенародно избранные» молодые Королева и Король. Летом здесь обязательно проводится праздник Нептуна. А уж дискотека какая бывает, не случайно на нее приезжают парни и девушки из соседних деревень. Могут сказать: они что, в Зайцево не работают, только веселятся? Вот и нет, в селе существуют до десяти крепких фермерских и крестьянских хозяйств, и практически вся молодежь в них и трудится.

## Парк для молодых

**В Заринске, рядом с профилакторием «Бодрость», принадлежащем ОАО «Алтайкокс», начато строительство молодежного парка.**

Будут здесь, как и полагается, открытая танцевальная площадка, качели, карусели и другие аттракционы. Скоро родителям не надо будет организовывать поездки детей в другой город, чтобы устроить для них праздник. А рядом с парком будет построен стадион со множеством тренажеров, футбольной, волейбольной и баскетбольной площадками. Строительство осуществляется на средства гиганта индустрии, так что горожане верят, что открытие этой зоны отдыха не за горами.

## Заключенные помогут поднять подлодку

**Заключенные краевого учреждения УБ-14/1, отслужившие в свое время в Военно-Морском флоте, выступили с гуманитарной инициативой - начали собирать в фонд погибшей подлодки «Курск» денежные средства.**

Уже собрано 500 рублей, но акция не закончилась, средства продолжают поступать, сообщил начальник пресс-службы ГУИН Валерий Каркавин.

## Цветы - о горе и любви

**Многие поспелихинцы приняли участие в традиционном празднике цветов. Нынче на него наложили свой отпечаток трагические события в Баренцевом море и на Северном Кавказе.**

Поэтому особое внимание привлекли букеты «Подводникам «Курска» посвящается», «Огонь войны» и «Памяти павших», которые предоставили учащиеся средних школ и сотрудники милиции. Большинство же букетов и композиций раскрывало вечную и прекрасную тему любви. На празднике были подведены итоги конкурсов по благоустройству усадьбы и производственных территорий.

## Даешь уху на именины!

**В воскресенье в рамках празднования Дня города Барнаула состоятся первые лично-командные городские соревнования по ловле рыбы спиннингом с лодки.**

Принять участие в них могут все желающие. Для этого рыболовы должны создать команду из трех человек с собственным названием. Ловить разрешено одним спиннингом, оснащенным одной искусственной приманкой. Использование естественных насадок, а также отвесное блеснение и дорожка (троллинг) запрещены.

На место проведения соревнований рыболовов доставит специальный комфортабельный автобус, который в воскресенье ровно в 7.00 отойдет от ДК БМК, что на площади Октября.

Победителей ожидают дорогие и многочисленные призы от спонсоров.

Организуют рыболовный праздник комитет по физкультуре и спорту и федерация рыболовного спорта г.Барнаула.

**Читателей информировали:**
**В. Токмаков, А. Надежкина, А. Зайцев, Б. Рождественский, Н. Смурякова, А. Лушников, Ю. Савельев, В. Слободчиков.**

УАЗ
"УАЗ-Центр" - дилер Ульяновского автомобильного завода предлагает автомобили УАЗ.
Сервисное обслуживание, гарантийный ремонт, низкие цены.
Барнаул, пос.Новосиликатный, ул.Суворова, 13, тел. 758-759. Без выходных.

Грана
ЗАКУПАЕТ пшеницу, гречиху и др. круп. культуры дорого
ПРИНИМАЕТ
гречиха - выход крупы 54%
ячмень - выход крупы 40%
горох - выход крупы 60%
просо - выход крупы 40%
овес - выход крупы 35%
пшеница - выход муки до 56%
давальческое зерно в переработку (без оплаты)
Выдача муки и крупы в день сдачи зерна.
Вывезем давальческое зерно без оплаты деньгами.
ЗАО "Грана", телефоны:
г. Барнаул (22) 26-89-05
г. Бийск (24) 24-83-84
с. Третьяково (259) 27-4-17
с. Хабары (269) 22-0-82
с. Табуны (267) 22-4-72

АЛЕЙСКЗЕРНОПРОДУКТ
ПРИНИМАЕТ в переработку
рожь отпуск муки ржаной обдирной 60%
пшеницу 3кл. отпуск муки в/с-56% 1с-58%
горох отпуск крупы 60%
ЗАКУПАЕТ
горох- 3300--3500 р/т
пшеницу продовольственную 2200р/т
Выгодные условия и высокое качество!
тел.: (253) 21 970, 21 682
Алтайский край, г. Алейск, ул. Первомайская, 81

*Завтра — День знаний* НАУКА

# «Город вышел на профессорский уровень»

(Начало на 1 стр.)

**- Вы говорите о новых дисциплинах, интерес к ним понятен. Но есть ведь и традиционные. Они что, забыты?**

- Нет. Научный потенциал нашей страны настолько велик, что даже печальная «утечка мозгов» не явилась катастрофой для науки. Мы по-прежнему лидируем, к примеру, в термояде. Не исключено, что тем, кто сегодня учится, доведется строить ядерные тепло- и электростанции, где стакан морской воды энергетически заменит нынешнюю 300-литровую бочку бензина. Уже сегодня можно говорить о КПД такой станции на уровне АЭС. Компьютерная техника, био-, нейро-, квантовая. Создание новых материалов на атомарном уровне, дело высочайшей(!) нанотехнологии. Вот говорят: японский телеэкран «Тринитрон» плоский. Не совсем. А наши ученые за счет множества лучевых пучков, их синхронизации создали действительно плоский, как картина. Словом, есть база для приложения ума молодых ученых и в фундаментальных, и в прикладных науках. Но чтобы этим овладеть, надо учиться сегодня. Тогда и наука будущего века будет двигаться.

**- Владимир Васильевич, но, простите, какое отношение наука имеет к прекрасному подсолнечному маслу «Интера» или макаронам «Алтана», «Алмака»? Мы же в большинстве потребители, обыватели, нам от перспектив термояда ни тепло, ни холодно, а вот названные продукты - это ближе.**

- Не скажите! Наука есть во всем. Неспроста американцы хотят выведать технологию производства масла... А это ведь США! Там же такие возможности для науки!

**- Нам их уже никогда не догнать. И ни в чем.**

- И не надо. Не надо догонять по всему фронту, нужно делать то, что у нас поставлено лучше, где мы близки к хорошему результату.

Фото Е. НАЛИМОВА

**- Этак мы неизбежно приходим к проблеме «наука и власть». Не было у нас ни одного руководителя страны, который бы не назвал науку одним из главных приоритетов власти...**

- Да, это так. Мы проговорили, заболтали, проспали научно-технологическую революцию. А Запад преуспел. Так вот, почему я верю нынешнему президенту. Он призывает не догонять, а сосредоточить средства и силы на ударных, «прорывных» технологиях. И выделяет 3 процента бюджета. Это уже ближе к делу, вселяет надежду на успех.

**- Президент далеко, а как у нас в крае реализуется его расположение к науке?**

- У нас и до него было. Я хочу коснуться примера с барнаульским мэром - Владимиром Николаевичем Бавариным. Для градоначальника его уровня важней всего - свет, тепло, вода... У него -наука, свет, тепло... Это не голословно. Его поддержка науке в городе выразилась во многом. Она служит городу. Разработка ученых АГТУ - устройство защитного отключения электричества -трудно, но идет в жизнь. Новые стройматериалы. А назначение именных стипендий студентам, аспирантам, докторантам, гранты на перспективные разработки? Теперь у нас союзы промышленников и предпринимателей, совет ректоров, муниципалитеты участвуют в этом. Но первый толчок - от мэра. Я говорю не потому, что отмечаем 270-летие города, а потому, что с городом наука связана прочно. В прошлом году проведена научно-практическая конференция. Нынче - «Молодежь - Барнаулу». 119 интересных научных работ. Завтра в бизнес-центре «Колизей» откроется День науки, выставка «Барнаул - город науки, образования, культуры». Это явное свидетельство поддержки мэра. Кстати, авторы лучших разработок будут отмечены премиями. Стимул, забота. Хороший руководитель предприятия, города, региона тот, кто внимателен к науке. Пример Баварина это доказывает.

Так что у нас получается объединенный день знаний, день науки, день города, на пороге - новый век, у власти - новый президент, обновились краевая, городская власти, с которыми наука дружила. И я смотрю в будущее с оптимизмом.

**Интервью взял Валерий ИЗВЕКОВ.**

Иван АПАРИН, депутат Государственной Думы

*В дальнем зарубежье* ВЗГЛЯД ДЕПУТАТА

# Канада: государство и фермер

**В середине лета по приглашению руководства Российской семенной инспекции (меня пригласили как специалиста в вопросах взаимоотношений государства и подразделений агропромышленного комплекса) я побывал в Канаде. Цель поездки - изучение опыта по государственному участию в производстве, переработке и сбыте продукции полей и ферм, получаемой канадскими фермерами и их кооперативами.**

После 12-часового полета наша делегация прибыла в город Виннипег штата Манитоба. Это канадская столица по производству зерна на границе с США.

Окружающая природа похожа на нашу лесостепь. Земля-черноземы. Осадков 500 мл в год. Ветры дуют постоянно. Лето жаркое с дождями. Зима холодная - 28-35 град.С ниже нуля, тоже с ветром и буранами.

Учитывая, что зима очень жесткая, озимыми культурами канадские фермеры занимаются очень мало. Урожайность яровой пшеницы в этом штате около 40 центнеров с гектара. По стране среднегодовая урожайность пшеницы за последние семь лет составила 23 центнера с гектара (есть районы с более суровым климатом). Возделывают кукурузу, сою, много рапса, подсолнечника, гороха, вики, ячмень и другие культуры.

Количество паров в пашне с 1946 года постоянно снижается (с 30 % до 5 % последние 8 лет), особенно резкое снижение произошло с 1976 по 1991 год. Это вызвано тем, что фермер с помощью государства получил возможность провести техническое перевооружение, в достатке получает удобрения, гербициды для борьбы с сорняками, льготные кредиты от государства, государственный заказ на производство 100% пшеницы и ячменя.

Фермерские хозяйства располагаются вдоль больших дорог, по берегам рек и озер. На расстоянии от пятисот метров до двух километров в зависимости от площадей пашни. Мелких ферм (до 500 гектаров пашни) практически не осталось. Из 100 тысяч фермеров большинство имеют 1000 и более гектаров. Есть хозяйства с пашней 4-6 тысяч га.

Скота и птицы у фермеров, занимающихся производством зерна, нет. Они не имеют, как у нас, даже настоящего сада и огорода. Только самое необходимое для лета. Рядок лука, помидоров, картошки, разной зелени. Зимние запасы закупают на рынке или в специализированных хозяйствах.

Производство яйца, мяса, молока располагается на крупных специализированных фермах и комплексах и дотируется государством. Каждый фермер в течение зимы представляет в зерновую комиссию, зерновой комитет и кооператив по материально-техническому обеспечению (наша «Сельхозтехника») план производства сельхозпродукции, заключает договора. Получает на 1000 га пашни беспроцентный кредит перед посевной - 20 тысяч долларов, перед уборкой - 50 тысяч долларов. Крупным поставщикам дается возможность взять кредит до 250 тыс. $. Этот кредит имеет процентную ставку от 4 до 7%.

Как выстроена система взаимодействия государства, фермера, элеваторов, продавцов зерна?

Потребность в государственном контроле за качеством зерна в Канаде стала ощущаться еще в 80-х годах прошлого столетия. Правительство в 1912 году приняло закон о зерне и создало государственную Канадскую комиссию по зерну. ККЗ - федеральное объединение, подчиняется министерству сельского хозяйства. Сегодня в состав ККЗ входят четыре основных подразделения: управление по обслуживанию отрасли, зерновая научно-исследовательская лаборатория, администрация и управление корпоративных услуг.

Свыше 700 сотрудников ККЗ работают во всех районах Канады. Премьер-министр Канады из числа фермеров назначает трех комиссаров, они определяют политику зерновой комиссии, которая перед ними отчитывается. Годовой бюджет ККЗ по зерну составляет 55 млн. канадских долларов. Это примерно 1 млрд. 100 млн. рублей. 30% выделяется из бюджета, а 70% они зарабатывают сами, беря плату с фермеров за оказываемые услуги. Налоги комиссия не платит.

В чем заключаются услуги комиссии?

Комиссия на основании плана производства зерна заключает договора с фермерами. Ежегодно, исходя из сложившихся в этом году условий, устанавливает ГОСТы. Бывает, что пересматривает их в течение уборки несколько раз. У нас это делается раз в 10 лет. Комиссия следит за тем, чтобы в зерне не было насекомых, сорняков, плесени, пестицидов. Но главным критерием оценки зерна для оплаты является содержание белка. Правила, установленные государственной комиссией по зерну, обязательны для всех хлебоприемных элеваторов, фермеров, частных и государственных продавцов зерна. Комиссия проводит испытание и рекомендует новые сорта. При ее управлении есть Апелляционный трибунал, он рассматривает все споры между товаропроизводителем, переработчиком и продавцами зерна и инспекторами комиссии, которые определяют качество зерна.

Председателем трибунала назначается квалифицированный инспектор ККЗ, действующий и принимающий решения независимо от комиссии. Другие члены трибунала выбираются из числа представителей зернового хозяйства. На комиссии также лежит обязанность проверки весов и другого оборудования во всех элеваторах. Она контролирует четкость работы системы транспортировки, хранения и обработки зерна; обеспечивает точность взвешивания; расследует случаи излишков и нехватки зерна в партиях, перевозимых по железной дороге и по воде; проверяет все запасы зерна на портовых и перевалочных элеваторах; выделяет вагоны для отгрузки зерна и т. д.

И что особенно важно, комиссия ежегодно выдает лицензии всем без исключения элеваторам, всем физическим и юридическим лицам, занимающимся продажей зерна. А у них забирает в залог ценные бумаги, активную часть основных оборотных фондов и гарантирует фермеру, что элеватор его не обжулит. От продавцов зерна в залог берется только банковская гарантия, как ее получит продавец -это его дело. Ни машины, ни квартиры, никакой другой залог не берется.

Если фермер продал зерно (пшеницу, ячмень) в обход государственных органов, то комиссия подает на него в суд. Его раздевают до нитки, лишают льготного кредитования. В большинстве случаев - это экономическая смерть. Но судам запрещено забирать зерно у фермера, пока он сам не положит его в залог.

Получивший лицензию и зерно элеватор выдает складскую расписку хозяину зерна, которая является финансовым документом для банков и по которой можно получить деньги. Когда зерно отгружается, собственником расписки становится прежде всего комиссия.

Кстати, в Канаде всем запрещено хранить зерно напольно. Его просто у тебя никто не будет покупать, так как зерно считается здесь стратегическим сырьем.

Следующий государственный орган, работающий в системе производства зерна, - Канадский пшеничный комитет, образованный в 1937 году решением правительства по просьбе фермеров. Штат его - 450 человек. 100 тысяч фермеров по штатам избирают 10 человек в его совет. 5 членов совета назначаются правительством.

Комитет на основании заключенных договоров после определения комиссией качества зерна 70 % от мировой стоимости зерна выплачивает фермеру после его сдачи, 30 % выплачивает после его реализации за минусом затрат и банковского кредита. То есть одним движением решена больная для нас проблема возврата заимствованных средств и в бюджете, и у частных кредиторов.

Комитет ведет свою работу гласно, периодически отчитываясь перед фермерами. Комитет получает от правительства оборотные средства и кредиты. Именно правительство гарантирует 70 % стоимости зерна от мировой цены. Через комитет авансируется фермер перед посевной и уборкой. Комитет на 90% обеспечивает вагонами отгрузку зерна и отгружает в течение года до 40 млн. тонн. Кстати, в Канаде принят закон, ограничивающий рост железнодорожных перевозок по зерну.

Для производства других (кроме пшеницы и ячменя) технических и зерновых культур, на которые не распространяется монополия государства, фермеры создали гигантский на всю страну кооператив «Агрикор». 85 тысяч фермеров являются его учредителями. Кооператив разбит на 96 районов (примерно по 900 фермеров). Они избирают свой совет директоров, который собирается ежемесячно. Делегаты по одному человеку от каждого района один раз в год собираются на конференцию с наказами, что и как делать. Кооператив поставляет материальные ресурсы: гербициды, удобрения, запчасти, машины, оказывает помощь техникой тому, кому не выгодно покупать ее в собственность. Помогает продавать сельхозпродукцию (примерно на 3 млрд. долларов), которой не торгует государственный комитет. Эти ресурсы и услуги можно купить сразу, можно взять кредит, можно взять под урожай, под гарантию кооператива или банка.

Кооператив имеет 185 баз материально-технического обеспечения. В конце года 70 % перечисляется по счетам фермера, а 30 % идет на создание оборотных фондов, капвложения обеспечения пенсии фермеру. 1/5 из этих средств отдается фермеру наличными. В случае смерти фермера пенсию получает семья. Кооператив берет льготные кредиты под гарантию государства.

Вот, если коротко (все в статье не расскажешь), что мы познали за 5 дней плотной работы в различных учреждениях Канады, в которой живет чуть больше 30 млн. населения и которая продает до 30 млн. тонн зерна. Вот так работает государство на сельское хозяйство, государство - где парламент встает, когда в него заходят фермеры, чтобы решать свои вопросы.

**(Окончание следует)**

РАЗНЫЕ РАЗНОСТИ

## Перед началом учебного года

**В Санкт-Петербурге оглашены итоги приемной кампании в государственные вузы города.** На дневные отделения в этом году поступило 27 тысяч человек. Лидерами по количеству абитуриентов стали Санкт-Петербургский государственный университет и Российский педагогический университет. На третьем месте - «политех». В среднем по городу конкурс несколько вырос и составил 3,2 человека на место.

## Националистам отказали

**Активисты Екатеринбургского отделения движения «Русское национальное единство» обратились в городское УВД с предложением о сотрудничестве.** Они заявили начальнику милиции общественной безопасности Сергею Мочалину, что готовы совместно с милицией патрулировать улицы Екатеринбурга, обеспечивая на них порядок. Имелось в виду, что помогать милиции националисты собираются в своей черной форме со свастикой. Начальник МОБ им отказал: такой славы ни ему, ни городу не требуется. В пресс-службе УВД сообщили также, что ранее активисты РНЕ обращались в местную организацию ветеранов войны, предлагая такие услуги, как, например, осенняя копка огородов после сбора урожая. Ветераны им отказали, даже не обсуждая.

## Приморье затопила ртуть

**Во Владивостоке обнаружен разлив 140 килограммов ртути.** Столь огромного количества смертельно опасного вещества в Приморье еще не находили. Тревогу забили жильцы дома по улице Руднева. Ртуть была разлита по всем пяти этажам здания. Специалисты срочно провели эвакуацию населения. Люди более суток - на время демеркуризации - вынуждены были находиться вне собственных квартир. Это уже как минимум седьмой случай обнаружения ртути во Владивостоке с апреля нынешнего года. Причину видят в списанных кораблях, в приборах которых осталось немало ртути: только с одного аппарата можно слить до 12 килограммов опасного вещества.

## На берегу Онежского озера

**«Атлека» - так называется государственный природный ландшафтный заказник, образованный на южном берегу Онежского озера.** Специальным постановлением вологодского губернатора заказнику выделены 3370 гектаров Андомской возвышенности. По мнению ученых, здесь, в зоне интенсивных заготовок древесины, каким-то чудом сохранился лесной массив из деревьев, которым по 140-170 лет. На территории «Атлеки» запрещены все виды рубок, строительство и добыча полезных ископаемых, но можно ловить рыбу, собирать грибы и даже охотиться.

**По страницам российской печати.**

Александр ЗАЙЦЕВ

КРАТКО

## И снова спад

Только до мая продуктивность дойного стада баевских сельхозпредприятий держалась выше прошлогодней. Как ни странно, отставание началось с наступлением лета. За 7 месяцев производство молока составило 92 процента к уровню 1999 года. Почти 2,5 тысячи буренок винить в снижении продуктивности вряд ли стоит. Все вопросы - к их хозяевам.

**Баевский район.**

Александр АСТАПОВ, «АП»

*Тернистый путь к успеху* УРОЖАЙ-2000

# Когда есть цель

(Начало на 1 стр.)

- Озимую рожь с 7 августа стали принимать. Так в сутки до 1000 тонн ее поступало, до 150 машин, - дополняет инженер-лаборант Людмила Федотова. - И сейчас ее еще везут, и другие культуры. Мы даже на обеде подменяемся, чтобы не было задержки клиентам.

- Приемку ведем круглосуточно и без всяких выходных, - подтверждает Н.Логинова. - Постояла бы только погода - тогда с качеством проблем не будет, оно готовое. А нет, так просушим и подработаем.

В коммерческом отделе мне привели расчет, что зерна озимой ржи принято уже на семь месяцев переработки. Чувствуете? Замыслы о более полной загрузке предприятия становятся явью. Да, подтвердил первый заместитель директора «Мельницы» Виктор Профатилов, линия ржаной муки сейчас работает с полной загрузкой. Но следом на полную мощь заработало уже и пшеничное мукомольное производство.

- Радует такой момент, - признался Виктор Николаевич. - Два прежних года у нас без дела - не было сырья - простояла в крупоцехе линия по переработке гороха. А нынче и он пошел в большом количестве. Сами понимаете, как важно нам загрузить каждую единицу оборудования, как важно дать людям широкий ассортимент хлебопродуктов, круп.

Добавлю, что на «Мельницу», у которой имеется также мощное комбикормовое производство, охотно повезли и овес, ячмень. А для крупоцеха позже ожидается неплохое поступление гречихи. Знать, сумело это предприятие чем-то взять клиентов-сырьевиков?

- Может быть, для нынешнего сезона картина будет другая. Но по прошлым годам мы сталкивались с ситуацией, когда производство было выше спроса в 12 раз, а перерабатывающие наши мощности в полтора раза перекрывали количество предложенного зерна. - В.Профатилов словно незримо щелкнул на счетах, поясняя такой баланс. - То есть конкуренция: и на рынке сырья, и на рынке сбыта за клиента надо побороться. Чем? Качеством и ценой. И еще есть отношение к клиенту: предложи ему более льготные условия - и он приедет именно сюда.

В размольном цехе «Мельницы».

Подключившись к разговору, директор «Мельницы» О.Шершнев в приведенных пропорциях несколько усомнился, но с тенденцией, с необходимостью во всем учитывать конкуренцию - согласился. И здесь ее еще как учитывают. На воспроизводимом оборудании, изготовленном по лицензии всемирно известной швейцарской фирмы «Бюлер», значительно увеличили выход муки высшего сорта. Уже одно это привлекательно для клиентов.

Вся продукция, вырабатываемая ООО «Мельница», соответствует ГОСТам.

- Вообще, у нас все максимально делается для удобства поставщиков зерна и потребителей готовой продукции, - говорит Олег Кузьмич (директор ООО «Мельница»).

- То есть «клиент всегда прав»?

- В принципе, да. Но в этой формуле все же есть некоторая односторонняя неточность: не может быть клиент всегда правым. Мы считаем, что у нас он непременно должен остаться довольным. А здесь, кроме цены и качества, важна еще скорость обслуживания. Сейчас мы практически добиваемся того, чтобы на оформление договора, другой документации у клиента уходило не более 10-15 минут.

Договоров у предприятия много. Агентские, на хранение с Агроснабом и Агропродом (с последним еще и на переработку). С ОАО ФПГ «Золотое зерно Алтая», предусматривающие льготы для селян по оплате приемки, сушки, подработки зерна. Непосредственно со многими хозяйствами - на ответственное хранение, куплю-продажу, переработку.

При этом предусмотрен широкий набор скидок и льгот. В одних случаях «Мельница» оказывает транспортные льготы, в других берет на себя затраты по приемке, сушке, хранению зерна. Вот прибыла машина с горохом из Павловского района. А ушла она отсюда, загрузившись отрубями: так пожелал сдатчик зерна. Вообще в расчет, даже сдав только одну культуру, можно взять целый ассортимент продуктов, в том числе и в мелкой фасовке.

Кроме официально установленных мер, наталкиваюсь на предприятии на ряд «мелочей», которые порой говорят даже больше о принятом здесь стиле работы. Ставит водитель машину с зерном на весы, а ему - чай или кофе с булочкой. Разве не приятно?

Или вижу у въезда огромную кнопку «Вызов лаборанта». Зачем, если лаборант и так всегда на месте - круглые сутки и без выходных? При наплыве машин (случалось - их вереница растягивалась до Некрасовской, а то и до проспекта Ленина) - все открыто. А вот ночью бывают и часовые перерывы. Нажми кнопку - и весовая, лаборатория, охрана сразу к твоим услугам.

Заехал на весы - компьютер фиксирует вес. Затем туда добавляются данные лаборатории - и распечатка на руки сдатчику, а одновременно по сети все уходит в бухгалтерию. Все это - тоже штрихи шершневской «скорости».

- Как бы то ни было, но к нам сегодня везут зерно из округи радиусом 250-300 километров, - говорит В.Профатилов. -Хозяйствам это выгодно. Нам - тоже. Ведь когда выше загрузка, то не только увеличивается производство, но и снижаются затраты на единицу продукции. А выше рентабельность - появляются оборотные средства. Тогда можно еще развернуться.

Рабочие «Мельницы» Александр Шипунов и Сергей Князев сейчас убирают урожай в Косихинском районе.

Разговор невольно переключился на планы - сиюминутные и ближайшей перспективы. Вот, к примеру, уборочный комплекс с «Мельницы» работает сейчас в Косихинском и Заринском районах и намерен там обмолотить хлеба с 6 тысяч гектаров. Эту работу предстоит расширять, как и помощь хозяйствам в посевную. На самом предприятии многое меняется. Перестраивается как управление в целом, так и функции ряда служб. В частности, коммерческий отдел должен стать более полнокровно рыночным...

Много здесь рациональных задумок. Частью они уже задействованы, частью войдут в жизнь до конца нынешнего заготовительного сезона. Что-то, конечно, останется на ближайшее будущее. Но все это, свидетельствуя о темпах развития, заслуживает отдельного разговора.

**Фото Виктора ВЫБОРОВА.**

***P.S.** Уходя с «Мельницы», я узнал в отделе кадров, что за последние полмесяца на предприятие приняли 22 человека. Это как вспомогательный персонал, так и ведущие специалисты. И это тоже говорит о том, что предприятие набрало обороты. Уверенные обороты.*

## Сводка

**о заготовке кормов по состоянию на 28 августа 2000 года по районам края, по данным Главного управления сельского хозяйства и продовольствия администрации края, центнеров кормовых единиц на условную голову**

| | |
|---|---|
| Родинский | 29,2 |
| Крутихинский | 28,5 |
| Петропавловский | 26,4 |
| Советский | 25,5 |
| Топчихинский | 24,8 |
| Шелаболихинский | 24,5 |
| Краснощековский | 23,6 |
| Алейский | 23,5 |
| Ельцовский | 23,3 |
| Локтевский | 22,8 |
| Поспелихинский | 22,5 |
| Павловский | 21,7 |
| Романовский | 21,0 |
| Каменский | 20,9 |
| Панкрушихинский | 20,8 |
| Табунский | 20,8 |
| Калманский | 20,7 |
| Баевский | 20,6 |
| Михайловский | 20,4 |
| Завьяловский | 20,1 |
| Рубцовский | 19,9 |
| Усть-Пристанский | 19,9 |
| Зональный | 19,1 |
| Бийский | 18,8 |
| Тальменский | 18,8 |
| Усть-Калманский | 18,6 |
| Кулундинский | 18,5 |
| Шипуновский | 18,5 |
| Новичихинский | 18,3 |
| Солтонский | 17,7 |
| Благовещенский | 17,5 |
| Первомайский | 17,5 |
| Третьяковский | 17,4 |
| Мамонтовский | 17,4 |
| Змеиногорский | 16,9 |
| Немецкий | 16,5 |
| Волчихинский | 16,0 |
| Быстроистокский | 15,8 |
| Смоленский | 15,8 |
| Суетский | 15,8 |
| Егорьевский | 15,4 |
| Заринский | 15,3 |
| Залесовский | 15,2 |
| Косихинский | 14,9 |
| Тюменцевский | 14,8 |
| Целинный | 14,3 |
| Бурлинский | 13,8 |
| Тогульский | 13,8 |
| Красногорский | 13,4 |
| Курьинский | 13,1 |
| Кытмановский | 12,9 |
| Троицкий | 12,4 |
| Алтайский | 12,2 |
| Ребрихинский | 12,0 |
| Хабарский | 11,8 |
| Ключевский | 11,2 |
| Чарышский | 11,2 |
| Угловский | 10,5 |
| Славгородский | 10,3 |
| Солонешенский | 8,6 |
| **По краю:** | **18,0** |
| **Было 1999 году:** | **9,8** |

Надежда ХРАМЦОВА

ТРЕВОГА

## И еще раз о пропавших без вести

К списку пропавших без вести девушек, о которых уже сообщала «АП», присоединилась еще одна фамилия. Это Елена Александровна Анисимова, 1983 года рождения, жительница Барнаула. Возможно, что она стала первой жертвой похищения, поскольку ушла из дома по улице Восточной еще 12 июля. По словам родителей, она должна была подать документы в АГТУ и встать на всякий случай на учет в бюро по трудоустройству.

Но заявление в милицию от родителей Лены поступило только на прошлой неделе. Они объясняют свое долгое молчание тем, что предполагали отъезд Лены из города куда-нибудь и ждали, что она вот-вот появится.

Как сообщили нам в пресс-службе УВД края, поисками пропавших без вести людей занимается большая группа сотрудников правоохранительных органов, которые с благодарностью примут любую информацию, касающуюся этого дела, потрясшего всех жителей края.


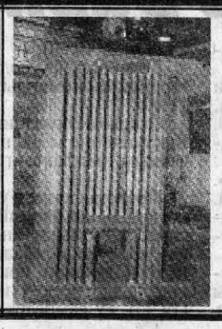

Вниманию руководителей городских и районных администраций, сельскохозяйственных и промышленных предприятий края!

**ЗАО"Сибтепломонтаж"**

**(дочернее предприятие Региональной учетно-вексельной корпорации)**

**производит стальные водогрейные котлы малой мощности (0,2-2,5МВт) из бесшовных пельнотянутых труб.**

*Высокая экономичность. Высокий КПД. Надежность. Доступные цены. Гарантии. Удобные формы расчета.* ***Предлагаем ремонт котлов.***

Лицензия Г 700571 № АЛС 004732

До 15 сентября действует маркетинговая акция "5% эксклюзивной скидки".

**Скоро отопительный сезон! Мы поможем подготовиться к нему.**

**тел.:(3852) 36-48-40**
**36-48-44**

Татьяна СЕМИНА

*Беспризорность*

ПРОБЛЕМА

# Бродяга к подвалу подходит...

**В конце октября планируются депутатские слушания по проблемам профилактики безнадзорности и правонарушений среди несовершеннолетних. Краевая представительная власть намерена основательно вникнуть в то, почему не в полной мере выполняется федеральный закон, касающийся защиты их интересов...**

Девятилетний ребенок убил товарища. Семилетний стал участником группового изнасилования. Десятилетний сколотил малолеток на квартирную кражу... Содрогание и одновременно жалость - ведь дети же - вызывают такие факты. В этих случаях подростки не подлежат уголовной ответственности из-за возраста и фактически остаются безнаказанными. А с кого спрос?

Между тем пресса пестрит как подобными, так и менее, на первый взгляд, жуткими примерами. Описываются места обитания маленьких бомжей, их злоключения в «путешествиях» из города в город, то, как самостоятельно они добывают себе пропитание.

Вопрос, кто во всем этом виноват, - из разряда риторических. Родители? В первую очередь. Социально-экономическое состояние общества? Без сомнения. Что первично и в какой степени зависимо? Пусть об этом спорят психологи, социологи, педагоги. В повседневности уместнее другой: что делать? Как спасать неблагополучных маленьких граждан государства, помогая им не стать закоренелыми преступниками?

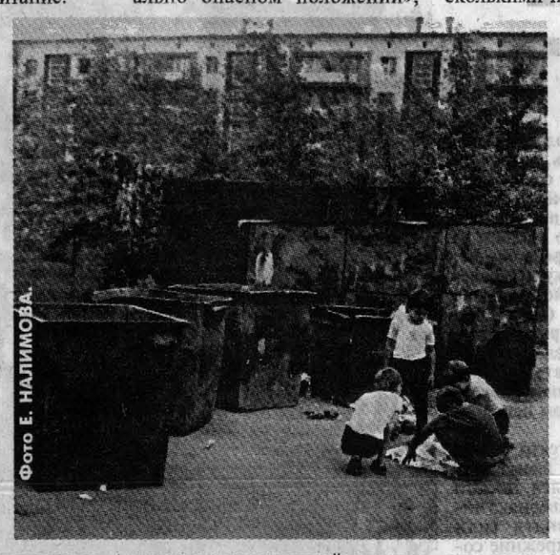

Фото Е. НАЛИМОВА.

Вспоминаю давнее посещение барнаульской колонии для несовершеннолетних. Множество запоров, напряженно-обеспокоенные лица мальчишек из-за железных прутьев: они как будто готовятся к чему-то худшему, вроде не все испытания прошли. Может, и в самом деле не все? Большинство из них не знало безмятежного детства, омрачена юность. Та экскурсия оставила тягостное чувство, что многим попросту закрыт путь к нормальной жизни, где есть семья, работа, дети. И только впоследствии узнала, что почти половина юных обитателей мест заключения рано или поздно действительно попадает во «взрослые» тюрьмы и колонии. Раз ступив на кривую дорожку, трудно с нее сойти, проще протаптывать дальше.

Это малолетние преступники. Другая категория неблагополучных до 18-ти лет - те, кто ходит от этой самой дорожки где-то рядом: безнадзорные и беспризорные. У первых часто есть дом и семья, точнее, их суррогаты, когда образ жизни родителей вряд ли является примером для подражания. Вторые вроде как бомжи, они бродяжничают, попрошайничают. Разве не примета последнего десятилетия - «жильцы» чердаков, подвалов, теплотрасс? Кто-то кидается в бега в поисках лучшей доли, а то и просто куска хлеба, кто-то - спасаясь от побоев «близких». Причины разные, но суть одна - дети брошены. Но надо признать со всей очевидностью - не государством, которое обеспокоено их жизнью и судьбой.

Год назад принят закон РФ «Об основах системы профилактики безнадзорности и правонарушений несовершеннолетних». В нем сказано, что решение их проблем находится в ведении различных органов государственного уровня - социальной защиты, опеки и попечительства, образования, правоохранительных, медицинских. Каждой из служб отведена в законе своя роль в виде обязанностей и компетенции. Контроль за их деятельностью осуществляют в том числе и органы государственной власти субъектов РФ, в нашем случае - администрация и краевой Совет народных депутатов. Предусмотрена «система социальных, правовых, педагогических и иных мер, направленных на выявление и устранение причин и условий, способствующих безнадзорности, беспризорности, правонарушениям и антиобщественным действиям несовершеннолетних».

В законе появилось понятие семьи, находящейся в «социально опасном положении», попросту говоря такой, где для ребенка существует угроза жизни и здоровью. То же относится и к лицам в возрасте до 18 лет, попавшим в неблагополучную обстановку. Провозглашена защита их прав, свобод и интересов. Нормы основаны не только на Конституции РФ, но и на международных юридических постулатах.

Все бы хорошо, но гуманный по своей сущности документ за год не успел «обрасти» правовыми актами, как говорят юристы, не разработан до конца механизм реализации, благодаря которому он станет по-настоящему действенным. Это входит в задачу регионов. Выходит, что практическая работа милиции, учреждений образования и органов местного самоуправления - а вместе они буквально борются за каждого подростка - часто заходит в тупик: порой даже сообща не могут добиться желаемого.

В крае, например, нет предусмотренного федеральным законом учреждения для ребят, нуждающихся в социальной реабилитации. Есть, правда, центр временной изоляции при УВД Алтайского края. Но он предназначен для тех, кто совершил противоправные действия: других туда не берут.

О потребности в таком заведении говорят на протяжении нескольких лет. Только в Барнауле с начала года в райотделы УВД было доставлено более 130 маленьких бродяжек, которых попросту некуда было деть: ни временного пристанища, ни денег, чтобы отправить откуда бежали. Если, допустим, беглец из Тюмени, - на это федеральные средства выделяются. Специалисты считают, что реабилитационный центр - и не один - нужен хотя бы в Барнауле, не говоря о Рубцовске и Бийске. А еще надо открыть тоже предусмотренные законом социальные приюты, где ребят могли бы принимать круглосуточно, обеспечивая экстренной помощью, -материальной, медицинской, психологической.

Ослабить напряженность, в том числе и финансовую, намерены депутаты двух комитетов краевого Совета народных депутатов - по социальной политике и по правовой политике и местному самоуправлению. Прежде чем законодательно «оформить» эту проблему, они проведут в конце октября депутатские слушания на тему профилактики безнадзорности и правонарушений несовершеннолетних.

Председатель правового комитета, доктор юридических наук С.Землюков считает, что слушания обусловлены несколькими причинами:

- Во-первых, актуальностью: доля правонарушений среди не достигших совершеннолетия в сравнении со «взрослыми» достаточно высока. По некоторым видам, в частности, имущественным и насильственным, она составляет больше половины. Во -вторых, растет число беспризорников и «безнадзорников». Это не обязательно те, кто убегает из-под крыши своего дома, но и лишенные догляда и воспитания, предоставленные сами себе. Хотя в целом оперативная обстановка среди этой категории несколько стабилизировалась, успокаиваться нет оснований.

Для реализации федерального закона в крае нужны материальные средства. В этом году в бюджете они не предусматривались, но на 2001-й предложения в проект готовятся.

Пока неясно, будет ли на базе федерального разрабатываться краевой закон или «подлатают» старый, принятый прежним составом депутатов КЗС в 1997 году, внеся в него поправки и изменения.

Но главным итогом станет, пожалуй, принятие краевой комплексной программы на пятилетку по координации действий служб, занятых неблагополучными подростками.

Сейчас к подготовке к слушаниям привлечены все заинтересованные структуры. До конца августа они представят в краевой Совет свои предложения в будущую программу, а также рекомендации по ее реализации. Для полноты картины намечаются рейды в Барнауле, Рубцовске и Бийске.

- Мы ставим задачу выяснить, что делается в работе с несовершеннолетними хорошо, что плохо, а что совсем не делается: нужна эффективно работающая система, - говорит Сергей Валентинович.

Государственных «нянек» у заблудших подростков вроде бы предостаточно, но у каждой строго очерченные рамки действий. Это как врачебная специализация: один лечит ногу, другой желудок и никто-человека. Человека до восемнадцати, оказавшегося в трудной житейской ситуации, тоже надо «лечить» - в первую очередь нравственно и по возможности индивидуально. Это обязанность общества, в котором он родился.

Алексей ГЕРАСИМОВ

АФЕРА

# Американские байки для дефективных

**Какой же русский не любит быстрой езды. Особенно если это езда в счастливое будущее. Лежишь, например, на печке, как Емеля, а по щучьему велению все само собой делается. Даже несметные инвестиции на подъем экономики вдруг откуда ни возьмись появляются.**

Сказки? А вот и нет. С недавних пор в администрации российских краев и областей начали поступать письменные и устные предложения от некой американской компании со звучным названием INFICO. Мол, готовы выделить вам кредит в 17 миллиардов долларов под символический процент сроком на тридцать лет и один месяц. Это ж какие деньжищи! На них целый год всем субъектом Федерации на печи лежать можно и, поплевывая в потолок, экономику поднимать.

Естественно, каждому губернатору персональный заморский реверанс делался. Дескать, исключительно для вас, потому что у вас и глаза честные, и инвестиционный климат замечательный... Иначе даже самый простодушный может усомниться: откуда у этой самой ИНФИКи и ее генерального директора Вадима Швахмана сотни миллиардов долларов? Не Дюпон, небось, не Рокфеллер и даже не Сорос.

А если с индивидуальным подходом и расшаркиванием, да еще приплести лапшу на уши о Международном благотворительном христианском фонде (МБХФ), зарегистрированном в Москве и возглавляемом бывшим гражданином России Владимиром Кобзарем, то, глядишь, кто и клюнет. Ведь проблем вокруг так много, а решить их одним махом, как по щучьему велению, так соблазнительно. Послал в МБХФ заявку на выделение кредита и гарантийные обязательства в виде векселя - и держи карман шире для многомиллиардных инвестиций!

Но американские байки для дефективных не сработали. Недооценили господа Швахман и Кобзарь произошедших в России перемен. А у нас сегодня, между прочим, тоже каждый ребенок знает, что бесплатным сыр бывает только в мышеловке. Научены рыночными реформами и кидалами. Помечтать о скатерти-самобранке и кошельке-самотрясе мы все еще склонны, но поверить в почти что беспроцентный кредит на тридцать лет - это уж дудки!

Словом, компетентным органам было поручено «пощупать» за вымя новоявленных христианских благотворителей. И столько интересного выяснилось! Например, что Владимир Кобзарь, перед тем как возглавить Международный благотворительный христианский фонд, еще будучи жителем Краснодарского края, получил одиннадцать лет за грабеж, хищение государственного имущества в особо крупных размерах и вовлечение малолетних в преступную деятельность. Отсидев половину срока, подался к отцу - гражданину США Ивану Кобзарю, тоже ранее судимому. И захотелось им пожить на широкую американскую ногу. Но выяснилось, что и в обществе равных возможностей, чем так гордится Америка, доходы у всех, увы, разные. И высокое благосостояние по щучьему велению и здесь не является.

И предприимчивые переселенцы, поэкспериментировав для начала с фальшивыми векселями Сбербанка России и «ценными» бумагами некоторых американских компаний, решили не мелочиться, а обуть сразу всю Россию. «Блюдечко с голубой каемочкой» было предложено как минимум руководителям пятидесяти краев и областей. И экая досада - ни один не купился. Предлагали свои «кредиты» финансовые аферисты и Алтайскому краю. На уровне администрации номер не прошел. Хитроумную схему Швахмана-Кобзаря быстро раскусили и дали от ворот поворот.

Но ведь есть еще и крупные предприятия, которым инвестиции позарез нужны. Кто поручится, что господа из INFICO, МБХФ и другие «финансисты» с большой дороги не подсовывают уже новый заманчиво льготный инвестиционный сыр в мышеловку?

Чтобы не поощрять доморощенных аферистов, механизм «инвестиционной» аферы разжевывать не будем. Суть его в расчете на незнание нашими чиновниками, промышленниками и предпринимателями юридических тонкостей международного права. Одна такая провороненная тонкость может привести к очень толстым обстоятельствам. Например, заявка на кредит, по схеме Швахмана-Кобзаря, ни к чему не обязывала ИНФИКу и МБХФ, но фактически закабаляла «партнера», даже если он и договор еще не подписал. Вот такая «инфига» в кармане.

Алена ЖУКОВА

КРАТКО

# А вот вылечить милиция не сможет

**140 случаев заболеваний СПИДом зарегистрировано на сегодняшний день в Бийске, из них 138 выявлено в этом году.**

Статистика свидетельствует, что преимущественно это мужчины (114) в возрасте от 20 до 30 лет (84), неработающие (100), причиной заболевания которых стала передача инфекции во время инъекций наркотиков. В 134 случаях местом заражения назван Бийск. Еще 20 анализов отправлено на подтверждение в Барнаул. При этом только 13 человек обследовалось добровольно, остальных пришлось обследовать «активно», т. е. с помощью милиции.

## Приносим извинения

В N 201 «АП» от 29 августа в статье А.Гердта «Не повторяйте прошлых ошибок» по вине редакции была допущена грубая ошибка. Начало второго абзаца следует читать: «Но в 1938 году в отношении советских немцев начались репрессии» и далее по тексту.

Редакция приносит свои извинения автору и читателям.

Лиц. №164А/001/РЛ013 от 03.10.96 г. выд. ФКЛИ России

## «Русское лото»

**Результаты тиража № 307, состоявшегося 27 августа 2000 г.**
**Призовой фонд игры составил 9.741.800 руб.**
**Поздравляем победителей лотереи «Русское лото» в 307 тираже.**
**В Алтайском крае выиграло 356 билетов на общую сумму 65.658 рублей.**

| Номер тура | Порядок выпадения чисел в розыгрыше | Количество выигравших билетов | Выигрыш каждого билета (руб.) |
|---|---|---|---|
| 1 | 69, 38, 37, 4, 5, 11, 6, 10, 48 | 10 | 4.757 |
| 2 | 16, 66, 85, 54, 18, 14, 23, 49, 60, 65, 2, 73, 63, 78, 74, 70, 82, 81, 15, 45, 7, 21, 75, 24, 67, 64, 26, 62, 27, 55, 3, 51 | 1 | 94.495 |
| 3 | 59, 53, 61, 72, 36, 76, 84, 57, 30, 56, 29, 17, 20, 44, 25, 68, 83, 28, 41, 19, 86, 33, 79, 34 | 2 | 94.495 |
| 4 | 88 | 5 | 58.587 |
| 5 | 77 | 7 | 53.997 |
| 6 | 46 | 17 | 23.902 |
| 7 | 32 | 18 | 23.098 |
| 8 | 90 | 38 | 10.942 |
| 9 | 9 | 88 | 4.724 |
| 10 | 58 | 124 | 3.048 |
| 11 | 43 | 242 | 1.171 |
| 12 | 47 | 307 | 1.046 |
| 13 | 40 | 477 | 792 |
| 14 | 13 | 809 | 467 |
| 15 | 87 | 1300 | 291 |
| 16 | 8 | 2264 | 208 |
| 17 | 1 | 3174 | 238 |
| 18 | 52 | 5209 | 181 |
| 19 | 80 | 7627 | 149 |
| 20 | 35 | 14772 | 89 |
| | "Тур на удачу" | 503 | 114 |
| | В призовой фонд "Кубышки" | | 292.254 |

В первом туре выиграли билеты с номерами: **0090595, 0218160, 0295122, 0342460, 0412268, 0474236, 0552127, 0565703, 0926662, 0995774.**

Во втором туре выиграл билет с номером **611705.**

В третьем туре выиграли билеты с номерами: **0336779, 0952673.**

В 307 тираже "Кубышка" не разыграна, ее призовой фонд в размере **1.941.509** руб. переносится на следующий тираж.

Если Ваш билет не выиграл в первых трех турах, то посмотрите на строку невыпавших чисел.

***Невыпавшие числа : 12, 22, 31, 39, 42, 50, 71, 89.***

Если ни одного из этих чисел на правом игровом поле Вашего билета нет, то Ваш билет выиграл в основном тираже! Если все три числа левого игрового поля находятся в строке невыпавших чисел, то Ваш билет выиграл в "Туре на удачу". Выигрыши выплачиваются в течение шести календарных месяцев. Выдача выигрышей 307-го тиража начнется 7 сентября 2000 г. и продлится до 7 марта 2001 г. Выигрыши не облагаются налогом. Розыгрыши «Русского лото» проводятся каждое воскресенье по телеканалу РТР и на волне радиостанции «МАЯК». Повтор для г. Барнаула по понедельникам по телеканалу РТР. Следующий 308 тираж состоится 3 сентября 2000г. Цена билета "Русского лото" - 20 руб.

***Представительство «Русское лото» тел. 35-34-29***
***Выплата выигрышей и проверка билетов по адресу: ул. Пушкина, 64, с 11.00 до 18.00 обед с 13.00 до 14.00***

**ВНИМАНИЕ!!! В г. БАРНАУЛЕ СОСТОИТСЯ РОЗЫГРЫШ ГОРОДСКОЙ ЛОТЕРЕИ!**
**3 сентября 2000 г. в 15.00 на пл. Сахарова в рамках праздника, посвященного Дню города.**
**СУПЕРПРИЗ АВТОМОБИЛЬ «ВАЗ –2110»!**
**Жители Алтайского края с 1997 года играют и выигрывают в Городскую лотерею!**
**За это время было разыграно: 11 автомобилей, 2 квартиры, 39 холодильников, 35 видеомагнитофонов, 47 телевизоров и более 40.000 других ценных призов.**
**Приобретайте билеты Городской лотереи во всех почтовых отделениях Алтайского края, в киосках «Спортлото» и у распространителей.**

**Барнаульский химико-технологический техникум ОБЪЯВЛЯЕТ ДОПОЛНИТЕЛЬНЫЙ НАБОР на базе 11 классов по специальности** ***«Производство изделий и покрытий из полимерных материалов».***
**Наш адрес: г. Барнаул, ул. 80-й Гвардейской дивизии, 39.**
**Тел.: 75-19-65, 75-19-58.**
Лиц. А 266354 от 13.01.2000 г.

**Факультет переподготовки кадров при Алтайском государственном университете ОБЪЯВЛЯЕТ НАБОР СЛУШАТЕЛЕЙ на 2000-2001 учебный год по программам «МЕНЕДЖМЕНТ» и «МАРКЕТИНГ В СОВРЕМЕННОМ БИЗНЕСЕ».**
***Слушателям, успешно завершившим обучение, выдается диплом, дающий право на ведение нового вида профессиональной деятельности.***
**Справки по тел.: 26-20-92, 36-91-30.**
**Адрес: пр. Социалистический, 68, к. 401.**
Лиц. N 24Г0395 от 1.04.99 г., выд. Министерством образования РФ.

**Российский заочный институт текстильной и легкой промышленности ОБЪЯВЛЯЕТ КОНКУРС НА ЗАМЕЩЕНИЕ ВАКАНТНЫХ ДОЛЖНОСТЕЙ профессорско-преподавательского состава по кафедрам: МАТЕМАТИКИ И МЕХАНИКИ - доцент (1,25 ед.), ОРГАНИЧЕСКОЙ И ФИЗИЧЕСКОЙ ХИМИИ - доцент (0,5 ед.), ТЕХНИЧЕСКОЙ МЕХАНИКИ - ст. преподаватель (1 ед.), ЭКОНОМИКИ И БУХГАЛТЕРСКОГО УЧЕТА - ст. преподаватель (1 ед.).**
**Обращаться по адресу: 656002, г. Барнаул, ул. Цеховая, 17. тел.: 38-15-38, 38-02-37 (до 25 сентября 2000 г.).**
Лиц. 24 Г-0483 от 1.04.99 г.

Реклама "АП" Короленко, 105 5 этаж

АЛТАЙ ИНФОРМ ПРЕСС

Реклама "АП" тел. 23-34-78 факс 23-44-30

**РЕПЕРТУАР**
**Алтайского государственного театра кукол «СКАЗКА» на сентябрь 2000 года**

| | |
|---|---|
| 3 сентября (воскресенье) | 12.00 С. Михалков «ТРИ ПОРОСЕНКА» |
| 9 сентября (суббота) | ПРЕМЬЕРА в 12.00 Л. Браусевич, И. Карнаухова «АЛЕНЬКИЙ ЦВЕТОЧЕК» |
| 10 сентября (воскресенье) | ПРЕМЬЕРА в 12.00 Л. Браусевич, И. Карнаухова «АЛЕНЬКИЙ ЦВЕТОЧЕК» |
| 17 сентября (воскресенье) | 12.00 Г. Остер «Котенок по имени Гав» |
| 24 сентября (воскресенье) | 12.00 М. Супонин «Как Лиса Медведя обманывала, да потом сама попалась» |

Стоимость билета - 10 руб. Справки по тел.: 23-14-37, 23-22-26.

**ГОСУДАРСТВЕННЫЙ МОЛОДЕЖНЫЙ ТЕАТР АЛТАЯ**
**РЕПЕРТУАР сентябрь 2000 г.**

| | | |
|---|---|---|
| 1 пятница | *Премьера!* О. Генри «ВОЖДЬ КРАСНОКОЖИХ» история одного похищения | 11-00 13-30 |
| 7 четверг | Н. А. Тэффи «ДАМА С КОМЕДИЯМИ» грезофарс | 18-00 |
| 8 пятница 10 воскресенье | *Премьера!* О. Генри «ВОЖДЬ КРАСНОКОЖИХ» история одного похищения | 11-00 12-00 |
| 13 среда | А. Арбузов «МОЙ БЕДНЫЙ МАРАТ» диалоги в 2-х частях | 18-00 |
| 15 пятница 17 воскресенье 19 вторник | Г. Гладков, В. Ливанов, Ю. Энтин «БРЕМЕНСКИЕ МУЗЫКАНТЫ» музыкальная сказка | 11-00 12-00 11-00 |
| 20 среда | А. Арбузов «МОЙ БЕДНЫЙ МАРАТ» диалоги в 2-х частях | 18-00 |
| 21 четверг | Н. Макиавелли «МАНДРАГОРА» комедия в 2-х действиях | 18-00 |
| 24 воскресенье | Г. Гладков, В. Ливанов, Ю. Энтин «БРЕМЕНСКИЕ МУЗЫКАНТЫ» музыкальная сказка | 12-00 |
| 29 пятница 30 суббота | *Премьера!* Р. Нэш «ПРОДАВЕЦ ДОЖДЯ» | 18-00 |

Адрес театра: ул. Пионеров, 2. Тел. кассы: 24-05-71.

**Кондиционеры.** Тел. 24-32-96, 24-47-74.

**РЕМОНТ И ЗАПРАВКА** копировальных аппаратов, принтеров, пишущих машинок. Тел.: 24-32-96, 24-47-74.

**Совет директоров ОАО «Тогульский МСЗ»**
**сообщает о проведении**
**ГОДОВОГО ОБЩЕГО СОБРАНИЯ АКЦИОНЕРОВ**

***Наименование и местонахождение общества:*** **ОАО «Тогульский МСЗ», Алтайский край, село Тогул, ул. Речная, 1.**

**Годовое общее собрание акционеров состоится 6 сентября 2000 г. в 16 часов 30 минут по адресу: Алтайский край, с. Тогул, ул. Речная, 1.**

Дата составления списка акционеров, имеющих право на участие в годовом общем собрании акционеров, - **27 августа 2000 г.**

**Вопросы, включенные в повестку дня:**

1. Рассмотрение представляемого советом директоров общества годового отчета, аудиторского заключения, заключения ревизионной комиссии общества, а также утверждение бухгалтерского баланса, счетов прибылей и убытков общества, распределение прибыли и убытков.
2. Об утверждении устава общества в новой редакции.
3. Об избрании нового состава совета директоров общества.
4. Об избрании ревизионной комиссии общества.
5. Разное.

**По адресу:** Алтайский край, с. Тогул, ул. Речная, 1 в рабочие дни вы можете ознакомиться с информацией и материалами, подлежащими предоставлению при подготовке к проведению общего собрания акционеров, которыми являются: годовой отчет общества, аудиторское заключение, заключение ревизионной комиссии общества по результатам годовой проверки финансово-хозяйственной деятельности общества, сведения о кандидатах в совет директоров и ревизионную комиссию общества, проект новой редакции устава ОАО «ТМСЗ».

**Начало регистрации акционеров: в 16 часов 00 минут.**

*Просьба к акционерам: при себе необходимо иметь документ, удостоверяющий личность, выписку из реестра, а лицам, представляющим интересы акционеров, кроме указанных документов, - доверенность.*

**ЗАКУПАЕМ МЯСО** оплата производится сразу тел.(385-2) 77-84-76

**АгроЦентр ЗАПЧАСТИ** к тракторам, комбайнам, сенокосилкам.
**Новое поступление** подшипников, цепей, ремней (Екатеринбург)
*Высокое качество, реальные цены.*
**Змеиногорский тракт, 84, Т.: 23-39-61**
Сертификаты

**ПРОДАЕМ** муку, крупы, сахар, сухой квас, макароны. Широкий ассортимент, доступные цены.
Адрес: ул. Промышленная, 104-8 (р-он элеватора).
Тел. 23-05-01.

**ЗАКУПАЕМ** муку, крупы, сахар, макароны, сухой квас.
Адрес: ул. Промышленная, 104-8 (р-он элеватора).
Тел. 23-05-01.

**Вся продукция сертифицирована.**

Главное управление сельского хозяйства администрации края и «Алтайагропромсоюз» с глубоким прискорбием извещают, что 29 августа на 64-м году жизни скоропостижно скончался главный инженер закрытого акционерного общества «Алтайагропромстрой»
**СВЕРДЛОВ Юрий Андреевич,**
и выражают искреннее соболезнование родным и близким покойного.

Администрация края и краевой Совет народных депутатов глубоко скорбят по поводу безвременной кончины главного инженера объединения «Алтайагропромстрой»
**СВЕРДЛОВА Юрия Андреевича**
и выражают искреннее соболезнование семье и близким покойного.

Официальный дилер ОАО "Мотордеталь" г.Кострома "СИБЭНЕРГОПРОМ"
**предлагает:**
**Поршнекомплекты А-01, ЯМЗ-236, СМД-20, 31, 60, Д-37, КАМАЗ, ГАЗ, УАЗ**
**БЕНЗИН А 92, А 80 ДИЗТОПЛИВО ЛЕТНЕЕ И ЗИМНЕЕ, ПЕЧНОЕ, ТЕХНОЛОГИЧЕСКОЕ, МАЗУТ, СОЛИДОЛ**
ШИНЫ
Запасные части к тракторам Т-4ДТ-75, МТЗ, ЮМЗ, ЯМЗ
Запасные части к комбайнам и почвообрабатывающей технике.
Возможен БАРТЕР: ЯЧМЕНЬ, СЕМЕЧКИ
Пр.Красноармейский 81. Тел.в Барнауле (3852) 26-94-22, 26-94-04

**ЗАПАСНЫЕ ЧАСТИ**
*ДЛЯ ТРАКТОРОВ, КОМБАЙНОВ И СЕЛЬХОЗМАШИН*
МАГАЗИН: ул. Трактовая, 7 (пересечение Павловский тракт и ул. Трактовая, здание "Алтай-Лада", 3 этаж)
т. 51-93-99
св-во№ 0132678

**ПРОДАЮ декстрин кукурузный.** Тел. 24-47-74, пейджер 333-555 (аб. 5511).

## Астрологическая панорама сентября 2000

«Звездное бюро». 22-40-87.

| сентябрь | 1 | 2 | 3 | 4 | 5 | 6 | 7 | 8 | 9 | 10 | 11 | 12 | 13 | 14 | 15 | 16 | 17 | 18 | 19 | 20 | 21 | 22 | 23 | 24 | 25 | 26 | 27 | 28 | 29 | 30 |
|---|---|---|---|---|---|---|---|---|---|---|---|---|---|---|---|---|---|---|---|---|---|---|---|---|---|---|---|---|---|---|
| Овен | ✔ | ● | ✈ | ⁝ | ● | ☎ | ♦ | ⁝ | ● | ● | ♞ | ☛ | ✌ | ✌ | ☎ | ✈ | ✪ | ♦ | † | ▼ | ✪ | ☎ | ☎ | ✔ | ● | ↔ | ✪ | ✔ | ☎ | ❤ |
| Телец | ✔ | ☛ | ● | ✻ | ✈ | ☎ | ☛ | ✻ | ✻ | ✔ | ↔ | ⁝ | ☎ | ● | ▼ | ♞ | ● | ✌ | ✌ | ♞ | ☎ | ⁝ | ✈ | ✻ | ♣ | ● | ❤ | ❤ | ⁝ | ✖ |
| Близнецы | ↔ | ● | ☎ | ✔ | ✔ | ❤ | ♞ | ✔ | ✻ | ☎ | ✔ | ✌ | ☎ | ● | † | ❤ | ♞ | ✪ | ☛ | ✻ | ● | ✈ | ❤ | ⁝ | ✖ | ✌ | ☎ | ▼ | ☎ | ☛ |
| Рак | ✔ | ❤ | ☎ | ● | ☎ | ✪ | ↔ | ✔ | ✻ | ● | ☎ | ▼ | † | ☎ | ✻ | ✻ | ☎ | ☎ | ✌ | ❤ | ● | ✈ | ● | ▼ | ✔ | ↔ | ✪ | ✪ | ✻ | ✔ |
| Лев | ✌ | ✈ | ● | ● | ✖ | ☎ | ☛ | ✔ | ♞ | ♞ | ✔ | ✪ | ✈ | ☎ | ↔ | ☎ | ▼ | † | ☎ | ✻ | ✻ | ☎ | ✌ | ✔ | ☎ | ☎ | ✌ | ● | ● | ✖ |
| Дева | ▼ | ✌ | ☛ | ✌ | ☎ | ✖ | ♦ | ✻ | ↔ | ❤ | ✔ | ✌ | ☎ | ↔ | ☎ | ♞ | ↔ | ✪ | ✪ | ✻ | ✔ | ✌ | ✈ | ● | ♦ | ✌ | ♣ | ✪ | † | ☎ |
| Весы | ⁝ | ☛ | ✔ | ☎ | ⁝ | ♦ | ✈ | ✈ | ☛ | ✻ | ✌ | ✔ | ✔ | ✪ | ▼ | † | ✔ | ☎ | ● | ✈ | ● | ✖ | ☎ | ⁝ | ✈ | ☛ | ✔ | ✔ | ▼ | ▼ |
| Скорпион | ☎ | ✻ | ☎ | ▼ | ✔ | ✌ | ✌ | ✪ | ✖ | ☎ | ⁝ | ⁝ | ♣ | ✖ | ☛ | ✻ | † | ✌ | ✔ | ▼ | ☛ | ☎ | † | ♣ | ⁝ | ⁝ | ✌ | † | ✔ | ✈ |
| Стрелец | ✖ | † | ✔ | ☎ | ☎ | ❤ | ♞ | ● | ✌ | ♞ | ✈ | ✻ | ● | ♞ | ↔ | ▼ | ✻ | ❤ | ● | ● | ✖ | ▼ | ↔ | ☛ | ● | ✔ | ✈ | ✈ | ♣ | ⁝ |
| Козерог | ⁝ | ● | ✪ | ✔ | ♣ | ✈ | ✻ | ● | ✔ | ✻ | ✪ | ▼ | ☎ | ☎ | ✪ | ✈ | ☎ | ☛ | ✔ | ✔ | ✖ | ♞ | ● | ⁝ | ● | ✔ | ✔ | ⁝ | ❤ | ☎ |
| Водолей | ▼ | ❤ | ✔ | ❤ | ✌ | ✪ | ✌ | ⁝ | ✌ | ✔ | ▼ | ☎ | ☎ | ✻ | ☛ | ♦ | ✖ | ⁝ | ♣ | ✈ | ● | ▼ | ✔ | ✪ | ❤ | ✪ | ✻ | ✔ | ☛ | ⁝ |
| Рыбы | ☎ | ♦ | ♦ | ✔ | ☛ | ● | ✪ | ● | ✈ | ✻ | ❤ | ▼ | ● | ♣ | ⁝ | ⁝ | ↔ | ♦ | ⁝ | ✖ | ☎ | ✌ | ❤ | ✔ | ● | ✻ | ☎ | ✌ | ✔ | ✪ |

✔ - Ожидаются ответственные переговоры, вам следует быть в хорошей форме. Знайте, что сегодня вы справитесь с важным делом.
✖ - Лучше не принимать серьезных решений. В этот день стоит быть терпимее к окружающим и к жизни вообще.
☎ - Встречи с друзьями, родственниками и покровителями. Телефон звонит как оголтелый. День благоприятен для всевозможного рода контактов.
⁝ - Ваша деловая активность может принести результаты. Используйте свой шанс! И не бросайте начатое дело на полпути.
↔ - Неприятности с сослуживцами, ссоры с начальством. Вероятны конфликтные ситуации.
✪ - Стрессы и уныние могут царить вокруг вас, так что есть смысл посетить психолога, астролога или на худой конец гадалку. И все же тайные силы могут прийти к вам на помощь.
✌ - Деньги готовы упасть вам в руку, так что поднапрягитесь хорошенько, планируйте прибыль, ждите денег.
♣ - Будьте осторожны с финансами, на ваш кошелек готовится покушение.
☛ - Поберегите себя, возможны сложности со здоровьем, можно нанести визит к врачу. Опасность травм, простуд, отравлений.
❤ - Любовь, дружба, симпатии. Сама Фортуна приветствует вас лучезарной и немного кокетливой улыбкой!
♞ - Перемены в работе и обстановке, высока вероятность разочарований.
✈ - Используйте этот день для всевозможных поездок, прогулок, занятий спортом.
† - Будьте внимательны, высока вероятность несчастного случая, бытовой травматизм, дорожные неприятности.
● - Благоприятный день, встречи, начинания, бизнес, коммерция. Стоит горячо пожелать, и у вас все получится. Звезды благосклонны!
♦ - День неблагоприятный для бракосочетаний и эротико-сексуальных отношений.
✻ - Придется использовать ваши внутренние ресурсы. Жизнь требует самоотдачи и напряжения, чуть позже вам воздастся сторицей!
▼ - Лучше заняться домашними делами. Ремонт, уборка, стирка. В вашей опеке будут нуждаться дети и домашние животные!

**Скоро осень, за окнами август... А это означает, что не за горами новый театрально-концертный сезон, вторая половина которого придется уже на новый век и новое тысячелетие.**

**О том, чем ознаменуют этот рубежный сезон наши храмы разных искусств, мы расскажем в следующем выпуске «ДП», ибо в сентябре двери для зрителей распахнут только два театра.**

**Завтра, 1 сентября, премьерой спектакля «Вождь краснокожих» О'Генри в постановке Сергея Тимофеева откроет свой сезон Молодежный театр Алтая, а в воскресенье спектакль «Три поросенка» покажет краевой театр кукол «Сказка», который тоже готовит для своих маленьких зрителей новую постановку - сказку «Аленький цветочек». Премьера состоится уже на будущей неделе.**

**Ну, а сегодня, пока театрально-концертный сезон не набрал силу, мы с помощью двух наших главных героинь - заслуженных артисток России Елены Скрипченко и Людмилы Позняковой - совершим небольшой экскурс в историю алтайского искусства.**

Елена КОЖЕВНИКОВА

ТЕАТР

*Юбилей*

# Сад ее души

**Давно уже стало легендой появление выпускницы Днепропетровского театрального училища Людмилы Шапченко (Позняковой) в Алтайском ТЮЗе. Юная девушка, хрупкая и нежная, смело переступила порог театра, крепко держась за чемоданы. Представилась: «Людмила Ивановна». Она приехала поднимать театральную целину. Щедрая родина подарила Людмиле открытое сердце и большую любовь к жизни. Иначе, наверное, не стала бы для актрисы Сибирь такой же матерью, как и Украина. А песня «Я родилась в Сибири...» не слетала бы с губ актрисы, спешащей морозным утром на работу.**

Профессия актера - бродячая исстари. А театр он везде театр. Место открытое. Люди приходят, мелькают, исчезают, забываются. Редкий случай, когда судьба человека срастается с судьбой раз и навсегда выбранного театра. Как и любовь, что на всю жизнь, - исключительное явление. Но именно таким и оказался путь заслуженной артистки России Людмилы Позняковой. Вместе с юным театром она взрослела, постигая тайны ремесла и проходя уроки жизни. Сколько радости и печали растворила ее душа за тридцать восемь сценических лет?! Сколько надежд сбылось и сколько планов рухнуло?! В театре учит все: и роль, и партнеры, и пресса, и зритель. Ученик быть нелегко. Удача приходит не часто, если говорить по большому счету. В основном долгая, кропотливая, вдумчивая работа с перерывом разве что на сон. Кто не мается ролью, у того на сцене нос холодный и сердце пустое. Это и под гримом видно. Зато отдающий себя актер выделяется сразу.

Театралы до сих пор помнят первые роли Позняковой в спектаклях: «Сверчок», «Перед ужином», «Муха-Цокотуха», «Недотрога», «Если в сердце весна». Синеглазая девушка пела и танцевала, каталась на роликовых коньках, заразительно смеялась и прямо-таки лучилась от счастья. Ее обаятельные героини, серьезные, капризные, беспечные и озорные, были воплощением самой Людмилы. Режиссеры работали с ней с удовольствием. Молодость прекрасна сама по себе. Особенно, когда умеет радоваться жизни.

Профессиональное мастерство высокой пробы приходит позже. Оно подобно вершине, которую надо покорить. Его суть - в преодолении наработанного, успешного, привычного. Актёры верно называют этот творческий рубеж «переходом». Он требует сценического опыта и человеческой зрелости. Что поделать, актеры творят из себя. В противном случае, жизнь выносит свой вердикт. Роли уходят к молодым, а в душе поселяется отчаяние и недовольство театром...

Наверняка сердце актрисы больно сжалось, когда зеркало гримерки отразило лицо усталой женщины с седой прядью волос. Блеклое сиреневое платье оттеняло печаль глаз. Это была Полина Андреевна из чеховской «Чайки». Но это была и неведомая себе Людочка Познякова (так звали ее коллеги). Яркая внешняя форма роли, спасительная для актеров, отсутствовала. Энергия концентрировалась в напряженной внутренней жизни. Проявляясь в паузах, в долгом, ждущем ответа, взгляде, в молчаливом страдании и нервном смехе... Так открывалась любовь Полины Андреевны к Дорну. Мучительная, потаенная, «нелегальная» любовь...

И почти сразу - роль на преодоление предыдущей. Купчиха Аграфена Кондратьевна в спектакле «Свои люди - сочтемся». Резкий разворот от психологических глубин и нюансов в сторону бытовой характерности. Похотливая, лицемерная купчиха Позняковой была жадна до всяческих удовольствий и свое никогда не отпускала. Прикидываясь заботливой матерью и женой, она имела свой интерес в лице молодого приказчика, гибко приспосабливаясь к обстоятельствам. Актриса была неузнаваема по сути.

Чехов и Островский в режиссуре В.Шабалина открыли большой творческий диапазон Позняковой. Помогли выйти на новый художественный уровень. Мне кажется, что в это время к актрисе пришло бесстрашие, подарившее ей творческую свободу. А иначе как можно было так точно «попасть» в загадочного Пиранделло, блестяще сыграв Примадонну в спектакле «Шесть персонажей в поисках автора»? Или обольстительную хитрющую Дорину в «Тартюфе» Мольера? Но и это не все. В игре актрисы присутствует стиль автора-драматурга. А это просто высший пилотаж. Потрясающая интуиция. Раскрепощенность подсознания. И неважно, эпизод ли это в спектакле «Горе от ума» или роль второго плана в спектакле «Мандрагора» - важно, что за этими работами открывается...

Как и в каждой человеческой судьбе, были у Людмилы «черные полосы» безролья, невзгод и просто хандры. Но «целинница» упрямо возделывала свой сад. Ее душа, привыкшая трудиться, крепла в испытаниях, росла и обновлялась. Ничто не властно над человеком, если помыслы его чисты, а сад души открыт и светел. Поэтому и любят Познякову режиссеры, зрители и критики. Любят и ждут новых встреч на сцене ее родного театра.

ПОЧТА «ДП»

*Проблема*

# Дети подземелья

**Тревожное письмо пришло в адрес «ДП» как раз накануне нового учебного года.**

**Его авторы - родители более чем трех сотен детей, постигающих азы художественного творчества в Барнаульской школе искусств N 1. А точнее, в ее старом помещении - в подвале жилого дома по ул. Песчаной, 89.**

*«Дети подземелья» (как их называют в узких кругах) учатся группами по 15-17 человек в тесных, душных комнатах с «ароматами» подвала и канализации, с частыми набегами крыс из расположенного рядом мусоропровода. Помимо перечисленных недостатков, есть еще один, наверное, самый главный: маленькие окна цокольного этажа дают очень мало света, работать приходится при искусственном освещении, что негативно сказывается и на здоровье детей, и на их творчестве».*

Почти три года назад благодаря поддержке городской администрации БШИ N 1 получила помещение по ул. Короленко -там теперь занимаются старшие классы. А в феврале нынешнего года Владимир Баварин подписал постановление, согласно которому школе была передана часть здания по пр. Социалистическому, 28, где находится малокомплектное общежитие бывшего швейного комбината, в котором в настоящее время **на 600 квадратных метрах** проживает всего **шестнадцать человек**. Постановлением городской администрации их было решено расселить по другим общежитиям города, а указанное помещение отремонтировать и отдать в распоряжение **трех сотен детей.**

Родители собрали деньги, и все лето в школе велись ремонтные работы. Однако не тут-то было, ибо все это время жильцы общежития, отказываясь менять место жительства, всячески *«препятствовали деятельности сотрудников школы на отведенных им официально площадях, создавали невыносимые условия для работы и добились от суда Центрального района определения, наложившего запрет на ремонтные работы, которые школа торопилась закончить к 1 сентября».*

Неужели наши дети опять начнут новый учебный год в старом подвале, спрашивают родители. Однако ответ на этот вопрос они теперь могут получить только после решения суда.

ЖЕНЩИНА-ТЕАТР

*Юбилей*

# Стою у филармонии, вздыхаю от тоски...

**Примерно полгода назад один наш читатель, озабоченный современным состоянием отечественной культуры, высказал в своем письме (оно было опубликовано в одном из выпусков «ДП») предложение: в противовес потоку легковесного телевизионного «мыла» создать в Барнауле (на сцене и на ТВ) литературный театр, чтобы люди имели возможность услышать хорошее художественное слово в профессиональном исполнении.**

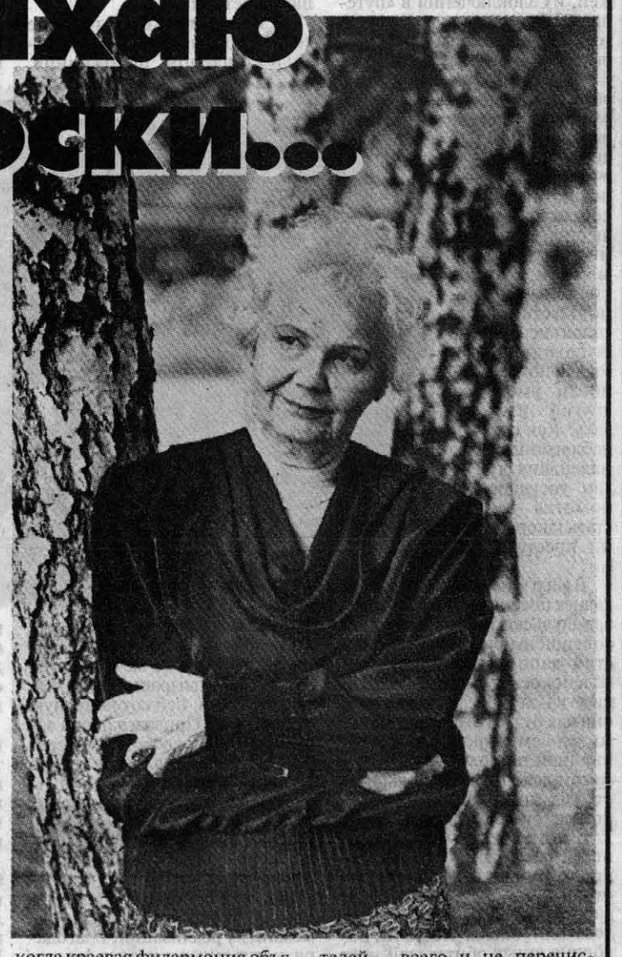

Литературный театр в нашем городе за это время, конечно же, не появился, но зато нашим читателям наверняка интересно будет узнать (или вспомнить), что в прежние советские времена такой театр в Барнауле существовал. В течение четырех десятков лет и в лице одного человека.

Это была «женщина-театр» - единственный в крае мастер художественного слова, заслуженная артистка России Елена Скрипченко, которая всю свою творческую жизнь пробуждала в благодарной публике любовь к хорошей литературе. А впрочем, почему «была»? Она и сегодня есть - и нынешним летом отметила свой 75-летний юбилей.

Артист на пенсии - зрелище зачастую очень печальное, ибо для людей, всецело преданных этой профессии, жизнь без сцены бывает равносильна медленной смерти. Однако Елена Васильевна не из их числа. Хотя она и была, конечно же, беззаветно предана своему делу, но и все остальные составляющие жизни любила ничуть не меньше.

Она боготворила своего мужа - первого худрука филармонии Захария Гутчина, который во всю их совместную жизнь был главным режиссером и критиком ее литературных программ. Со всей силой материнской любви она заботилась (и продолжает это делать) о своем талантливом сыне - пианисте Евгении Гутчине и беззаветно любит тринадцатилетнюю внучку Элю - юное музыкальное дарование. Нет, они вовсе не живут под одной крышей, но взаимоотношения в этой семье такие завидно теплые, что кажутся близкими не только к идиллии, но и к идеалу. А может, они и есть идеал...

Елена Васильевна не только всегда находится в курсе творческих дел своего сына, но и не пропускает ни одного его концерта. И когда встречаешь ее - небольшую стройную женщину с отменно прямой спиной и красиво уложенными седыми волосами - в театре или в филармонии, понимаешь всякий раз одно и то же: воистину у таланта и доброты нет возраста...

Ну, а если слегка углубиться в историю, то надо сказать, что свою чтецкую стезю Елена Скрипченко в глубокой юности выбрала, с одной стороны, вроде бы случайно, а с другой, повинуясь одной из «прихотей» своего характера: во всем стремиться к совершенству.

Когда в разгар войны, в 1943 году, ее семья переехала из Рубцовки в Барнаул, Леночка, окончившая к тому моменту среднюю школу, решила продолжить образование в школе музыкальной. И поступила сразу на два отделения: фортепианное и вокальное. А через год, когда краевая филармония объявила о наборе в хор, она приняла участие в конкурсе - и стала филармонической хористкой.

- Наш руководитель Борис Абрамович Мондрус (он был эвакуирован из Одессы), - вспоминает Елена Васильевна, -требовал от нас хорошего выговора и решил создать студию чтецов - для желающих. Я, конечно же, пожелала...

Еще через два года, после окончания студии, филармония направила талантливую юную чтицу в Москву - в студию при ВТО (Всероссийское театральное общество) под руководством мастера художественного слова Сурена Кочаряна. Никакого диплома в студии не давали, но когда Лена Скрипченко сделала свою главную учебную работу - толстовскую героиню Катюшу Маслову, мэтр сказал, что теперь она - готовая чтица.

Впрочем, своеобразный экзамен Елене Скрипченко вскоре все равно пришлось сдавать, чтобы быть аттестованной на высшую исполнительскую категорию. Аттестация проходила в Москве в Колонном зале Дома Союзов, а Скрипченко была одной из ведущих серьезного концерта классической музыки.

- Я так волновалась! Ведь объявлять нужно было не по бумажке, а со слуха. Мне за кулисами один раз зачитывали название номера, и нужно было с ходу запомнить и автора, и произведение, и сколько частей, и все регалии исполнителя. Если бы не музыкальная школа, я бы, наверное, не выдержала...

Но она выдержала и потом - с 1949 по 1986 годы - была, по ее словам, «Фигаро - здесь, Фигаро - там»: и разные «чужие» программы вела, и с собственными сольными концертами выступала, и на барнаульских сценах, и почти во всех районах края. Что только она ни перечитала за эти годы со сцены! Толстого, Пушкина, Некрасова, Бальзака, Мопассана, О'Генри, Хемингуэя, Шукшина и, конечно же, барнаульских писателей - всего и не перечислишь.

Да и сейчас, находясь на заслуженном отдыхе, один-два раза в год Елена Скрипченко выходит на сцену: то в ДК ПТО, куда ее с удовольствием зовут, то на школьных конкурсах чтецов - «приглашают в жюри, но всегда просят потом что-нибудь почитать», то ведет концерты своего сына. Но большую же часть времени она читает самой себе - это ее любимое занятие. Недавно всего Бальзака закончила перечитывать.

**- Елена Васильевна, с тех пор, как вы ушли со сцены, литературный театр в Барнауле исчез. Может быть, он стал ненужным потому, что в краевом центре есть четыре театра, а до начала шестидесятых был только один - драматический...**

- Нет, я думаю, дело здесь не в количестве театров. Просто сейчас такие странные времена настали, когда никому ни до чего нет дела. Вот и филармония, в которой раньше такая бурная творческая жизнь кипела, сегодня практически бездействует. Я недавно мимо проходила, и так мне за нее обидно стало, что я даже стихотворение сочинила: «Стою у филармонии, вздыхаю от тоски...»

Что же касается литературного театра, то сегодня, я убеждена, он нужен даже больше, чем раньше. Ведь нынешняя молодежь почти ничего толком не читает. И речь у них как засорена!

**- А если бы вам завтра предложили выйти на сцену, что бы вы нам прочитали?**

- Только наших писателей! Шукшина, «Рассказы о Барнауле» Бородкина, прозу Квина, стихи Юдалевича, Панова... Почему? Да потому что я очень люблю свой город, свой край. И хочу, чтобы люди знали, какие у нас есть таланты. И чтобы после моего концерта хотя бы у нескольких слушателей возникло желание почитать наших писателей и поэтов.

**Материалы страницы подготовила Елена РЯБОВА, фото Александра ВОЛОБУЕВА**

ДАЙДЖЕСТ

# КУЛЬТУРА

**Эта новая рубрика «Демидовской площади» призвана не только отчасти расширить ее пространство, но и дать читателям возможность хотя бы одним глазком заглянуть на страницы газеты «Культура» (в недавнем прошлом - «Советская культура»), подписаться на которую сегодня может себе позволить далеко не каждый культурный россиянин.**

**«ЗВЕЗДЫ» ЛЕТАЮТ БЕСПЛАТНО**

Национальный фестиваль искусств «Авиа-Арт», начавшийся 9 мая, продолжится еще несколько лет в режиме нонстоп. Его главная цель - сделать выступления известных исполнителей доступными для широкой российской публики и попытаться таким образом реанимировать гастрольную деятельность в нашей стране. Благодаря учредителям фестиваля: ассоциации деятелей культуры «Музы свободы» и компании «Внуковские авиалинии» российские звезды летают вместе со своим реквизитом к месту проведения концертов совершенно бесплатно. Однако девиз фестиваля - «Мы поднимаем звезды над Россией» - касается не только столичных знаменитостей, поскольку учредители фестиваля собираются оказывать такую же поддержку и провинциальным талантам.

**ЮБИЛЕЙ ОН ОТМЕТИТ НА РОДИНЕ**

Автор любимой россиянами всех возрастов песни «День Победы», а также множества других популярных в прежние годы музыкальных сочинений - композитор Давид Тухманов прибыл в Москву накануне своего 60-летия. Напомним, что почти десять лет назад, находясь в зените славы, он отказался от поп-музыки и переехал в Кельн, где занялся аранжировками произведений для симфонического оркестра и созданием вокальной музыки классического направления. В ближайших творческих планах бывшего советского композитора - совместная работа с поэтом Юрием Энтиным и юбилейные авторские концерты в Москве, в которых он мечтает услышать всех своих бывших исполнителей.

**ШАМПАНСКОЕ ИМЕНИ БАХА**

Настоящий сувенирный бум разразился в Германии по поводу 250-летней годовщины со дня смерти Иоганна Себастьяна Баха (1685-1750). Общество церкви Св. Фомы «Бах-2000» с целью сбора средств на реставрацию памятных баховских мест организовало продажу книг, компакт-дисков, фарфоровых бюстов Баха, а также шариковых ручек, бейсболок и маек с его изображением. В ресторанах Лейпцига подают новое произведение мозельских виноделов - «Шампанское Иоганна Себастьяна». А знаменитая фарфоровая мануфактура Мейсена изготовила партию эксклюзивных сервизов из 19 предметов с портретами композитора, которые сами по себе являются произведениями искусства. Их стоимость - более 20 тысяч марок.

**«ДОЧЬ ФАРАОНА» НА ФОНЕ ПИРАМИД**

Недавние гастроли балетной группы Большого театра в Каире стали первым шагом к осуществлению грандиозного египетско-российского культурного проекта: совместной постановки балета «Дочь фараона». Московская премьера восстановленного спектакля Мариуса Петипа состоялась в мае этого года, а в его «египетском» варианте примут участие более двухсот артистов из обеих стран плюс оркестр Большого театра. Причем действие балета развернется в подлинной исторической обстановке - на фоне знаменитых египетских пирамид.

**С МИРУ - ПО ДОЛЛАРУ**

Интернет скоро может стать настоящим кошмаром для издателей. Известнейший американский писатель Стивен Кинг предпринял попытку донести свой новый роман «Растение» до читателей через глобальную компьютерную сеть. В первые же часы после появления в Интернете начальных страниц романа сайт Стивена Кинга посетило более 40 тысяч читателей, причем 78 процентов из них выполнили просьбу Кинга и перечислили ему по одному доллару. Если такой процент добросовестных плательщиков сохранится после выхода в Интернете второй главы, Кинг продолжит электронную публикацию. Всего писатель рассчитывает получить от этой акции не менее 3,75 миллиона долларов.

**Газету «Культура» читала Наталья ГОНЧАРОВА.**

ВЫСТАВКИ

*К юбилею Барнаула*

# Поговори со мною, дятел

**Сразу две художественные выставки открылись на минувшей неделе в Барнауле - и обе они посвящены его 270-летнему юбилею. Правда, по отношению к выставке портрета, расположившейся в выставочном зале Союза художников, привязка к юбилею кажется несколько натянутой. Ибо эту экспозицию вряд ли можно рассматривать как историческую, так как представленная на ней совокупность произведений портретного жанра не отражает, что называется, эпоху в лицах. А если и отражает, то лишь самый небольшой ее отрезок - день сегодняшний.**

И дело здесь не спасают даже художественные образы разных уважаемых барнаульцев: главы городской администрации Владимира Баварина (художник Геннадий Бурков), писателя Марка Юдалевича (Александр Емельянов), учителя словесности Руфины Овсиевской (Леопольд Цесюлевич), актрисы Валентины Литвиной (Евгений Олейников), экстрасенса Галины Кузнецовой (Анатолий Щетинин) и некоторых других известных личностей.

Вот если бы эти портреты можно было повесить в один ряд, сделав из них своеобразную «аллею славы», они, возможно, и придали бы лицу экспозиции необщее выражение. Но сделать это, понятное дело, было нельзя, ибо вышеназванные работы в силу разных художественных манер, образных и колористических решений, размеров, в конце концов, вряд ли смогли бы ужиться друг с другом. Например, масштабному (как всегда) полотну Леопольда Цесюлевича с его всегдашним неистовым колором и подчеркнуто метафорическим подходом к изображению натуры необходима просто отдельная стена.

Впрочем, и сами художники, как выяснилось на церемонии открытия, понимают, что выставка получилась не эпохальной и юбилейной, а камерной и вполне рядовой. Что в общем-то естественно, ибо портретный жанр в нашей стране (как мы уже однажды писали) переживает сейчас не лучшие времена...

Зато другую, весьма нестандартную экспозицию в Художественном музее расценить как подарок городу к его юбилею можно безо всяких натяжек. Ибо с таким направлением художественного творчества, в котором работает новосибирский художник Игорь Соби, барнаульская публика еще не встречалась.

Это картинки из кожи. А их автор - пожалуй, единственный в нашей стране художник, который с таким завидным постоянством хранит верность однажды избранному материалу, создавая свои уникальные, прикольно-кичовые композиции исключительно из лоскутков кожи различной формы, цвета и фактуры.

Некоторые композиции Игоря Соби, по мнению искусствоведов, «навевают аналогию с техникой флорентийской мозаики, другие - по решению приближены к живописи». По своей тематике это натюрморты с цветами, картинки с юмористическим изображением разных животных, птиц и детских героев и интерьерные работы абстрактного характера.

А какие прикольные названия для своих работ придумывает Игорь Соби! Ну вот, например: «Дрожит бедро», «Не клюй каку», «Спасибо, не курю», «Поговори со мною, дятел» и другие.

Вообще же творчество Игоря Соби - это неплохой пример того, как любимое хобби при желании и благоприятном стечении обстоятельств может трансформироваться в такую профессию, которая дает не только деньги, но и радость творчества. Интересно здесь еще и то, что сорокашестилетний Игорь Соби - художник непрофессиональный. Его художественное образование началось и закончилось в детстве, когда он занимался в соответствующем кружке новосибирского Дома пионеров. А с кожей он в более зрелом возрасте стал «развлекаться» для того, чтобы (как это свойственно любой творческой личности) выделиться из общецеховой массы.

Тогда, на самом первом этапе - в застойные еще времена, он правдами и неправдами добывал обрезки кожи на обувной фабрике и делал из них лишь то, что могло получиться (с разнообразием типов и цветов кожи в нашей обувной промышленности была, как известно, большая напряженка).

Зато теперь, когда в специализированных магазинах Новосибирска и обеих столиц разные виды кожи (в том числе даже рыбью!) можно, были бы деньги, приобретать беспрепятственно, Игорь получил желанную возможность делать то, что хочет. И достиг, по его словам, гармонии между тем, что он делает, и тем, что нравится зрителю.

Зрителю же кожаные картинки Игоря Соби действительно нравятся. Поэтому многие его работы находятся в частных коллекциях городов нашей страны и за рубежом: в США, Австрии, Германии, Швейцарии, Японии, Южной Кореи, Польши и Финляндии - везде, где проходили его выставки.

А пока этот номер верстался, в Художественном музее (на ул. Советской, 28) открылась еще одна выставка, по-настоящему посвященная юбилею Барнаула. Она называется «Любимый город» и состоит из почти полусотни работ алтайских художников, хранящихся в фондах музея. На днях мы расскажем об этой выставке подробнее.

краевая массовая газета
Алтайская правда

УЧРЕДИТЕЛИ:
краевой Совет народных депутатов, администрация Алтайского края и трудовой коллектив редакции

Главный редактор О.Н.ШЕВЧУК.

Редакционная коллегия:
А.С.АСТАПОВ, В.В.ДВОРЯНКИН, А.С.ГЕРАСИМОВ (зам. главного редактора), Е.Н.ЖУКОВА (ответственный секретарь), И.Г.СЕМЫКИН, В.А.СИНОЛИЦ (первый зам. главного редактора).

АДРЕС РЕДАКЦИИ:
656043, г.Барнаул, ул.Короленко, 105.
Телефон для справок по редакции: 26-89-33.
Телефон по рекламе: 23-34-78. E-mail: mail@ap.altai.ru
Наш расчетный счет: АЛТАЙСКИЙ БАНК СБ РФ. г. Барнаул, р/с 40602810202020000209, к/с 30101810200000000604, БИК 040173604 ИНН 2225003653 ОКПО 05905993, ОКОНХ 87100

Редакция может публиковать статьи в порядке обсуждения, не разделяя точку зрения автора. За содержание рекламных материалов ответственность несут рекламодатели. Авторы опубликованных материалов несут полную ответственность за точность приведенных фактов, цитат, экономико-статистических данных, собственных имен, географических названий и прочих сведений. Письма, рукописи, фотоснимки, рисунки не рецензируются и не возвращаются. Материалы, помеченые значком ☑, публикуются на правах рекламы.

ТЕЛЕФОНЫ СОБСТВЕННЫХ КОРРЕСПОНДЕНТОВ «АЛТАЙСКОЙ ПРАВДЫ»

| | | | | | |
|---|---|---|---|---|---|
| РУБЦОВСК - | Л.Н.Стрижкин | - (8-257) 4-64-48; | БИЙСК | Е.О.Жукова | - (8-24)22-51-13; |
| ПОСПЕЛИХА - | Ю.С.Савельев | - (8-256) 22-2-92; | ЗАВЬЯЛОВО - | А.В.Зайцев | - (8-262) 2-14-53; |
| КУЛУНДА - | Н.И.Гуртенко | - (8-266) 22-4-63; | ЗАРИНСК - | Н.А.Смурякова | - (8-295) 4-14-53; |
| КАМЕНЬ-НА-ОБИ - | И.Н.Микуров | - (8-214) 2-17-58; | ТАЛЬМЕНКА - | Б.К.Рождественский | - (8-291) 2-76-93; |
| БЕЛОКУРИХА - | А.А.Гомзяков | - (8-277) 2-00-84; | ЯРОВОЕ - | К.К.Сомов | - (8-268) 4-32-55. |

Газета зарегистрирована Западно-Сибирским региональным управлением Комитета РФ по печати. Регистрационное свидетельство №41

НАБОР, ВЕРСТКА, ФОТОВЫВОД В КОМПЬЮТЕРНО-ИЗДАТЕЛЬСКОМ ЦЕНТРЕ РЕДАКЦИИ
Директор - Е.Л.ТИТКОВ

Сдано в печать - в 15.00
Выход по графику - 17.30.
Индекс 50300.
ТИРАЖ 85.339 экз.

Газета выходит во вторник, среду, четверг, пятницу (сдвоенный номер), субботу.

Отпечатана в ГИПП «Алтай» на бумаге АО «Соликамскбумпром».