им. В.М. Шукшина

краевая массовая газета

АЛТАЙСКАЯ правда

Газета выходит с 12 августа 1917 года

№ 155 (23412) ЧЕТВЕРГ, 6 ИЮЛЯ 2000 г. Цена в розницу - договорная

По материалам НСН — ХРОНИКА СОБЫТИЙ

Войной грозят 500 камикадзе

«Упущением командиров, которые командуют на местах», назвал руководитель ФСБ Николай Патрушев серию воскресных терактов в Чечне. По его словам, сообщает ИТАР-ТАСС, «необходимо действовать скоординированно, чтобы в дальнейшем не допустить подобного». Глава ФСБ сообщил также, что в ближайшее время «последуют определенные указания свыше». По мнению военных, к теракту в Аргуне могут быть причастны местные жители. Глава временной администрации Чечни Ахмад Кадыров обвинил постовых в том, что они не остановили грузовик. Если автомобиль проезжает через посты и не останавливается, он должен быть уничтожен, сказал Кадыров. Как сообщает «Интерфакс», Аслан Масхадов утверждает, что «тактика минной войны не оставляет российским войскам шансов на установление контроля в Чечне». Боевики утверждают, что около 500 камикадзе готовы продолжить взрывы на всей территории РФ.

ЭКСПЕРТЫ ОБВИНЯЮТ СФ В ТОРМОЖЕНИИ

Совет Федерации тормозит принятие президентского пакета законопроектов, направленных на укрепление вертикали власти. По мнению РИА «Новости», так считает большинство экспертов. Спикер верхней палаты Егор Строев заявил, что у сенаторов много претензий ко всему пакету, а не только к отклоненному закону о порядке формирования СФ. И, если будет создана совместная с Госдумой согласительная комиссия, она рассмотрит не только этот законопроект, но и два других закона.

УКРУПНИТЬ СУБЪЕКТЫ МОЖНО ПУТЕМ ИХ УМЕНЬШЕНИЯ

Председатель Госдумы Геннадий Селезнев высказался за сокращение субъектов Российской Федерации: «89 субъектов Федерации - это слишком много. Я сторонник того, чтобы эту административную географию менять». По мнению Селезнева, каждый «субъект Федерации должен быть максимально независимым от федерального бюджета и экономически самостоятельным». «Если провести экономический анализ» и выделить отвечающие этим двум критериям субъекты Федерации, утверждает глава нижней палаты, «мы придем к выводу, что субъекты нужно укрупнять». «И тогда таких субъектов у нас может быть 50-55»,- заключил он.

ПРЕЗИДЕНТ ГОТОВ К НЕПРИНЦИПИАЛЬНЫМ ПОПРАВКАМ

Владимир Путин готов учесть поправки к закону о новом порядке формирования Совета Федерации, предлагаемые сенаторами. Об этом РИА «Новости» сообщил полномочный представитель президента в СФ Вячеслав Хижняков. «Эти предложения не меняют концепцию закона», - подчеркнул он. В числе поправок, предлагаемых сенаторами, право руководителей исполнительных органов власти назначать и отзывать своих представителей в верхней палате парламента без согласования с законодательными собраниями субъектов Федерации, а также «мягкая» ротация членов верхней палаты. Хижняков подчеркнул, что администрация президента будет настаивать на завершении ротации к 1 января 2002 года.

СТРОЕВ ПРЕДЛАГАЕТ СВОЮ РЕФОРМУ ВЛАСТИ

Глава Совета Федерации Егор Строев выступил с предложениями по совершенствованию государственного устройства России, основанными на наработках членов верхней палаты парламента. Как пишет «Независимая газета», в сфере федеративного устройства глава СФ предлагает «закрепить конституционно институт федерального вмешательства». Строев также полагает, что «назрела потребность в принятии закона об администрации президента, который уточнит полномочия и функции администрации, исключит неоправданное их расширение и дублирование функций правительства». Кроме того, уверен Строев, «назрела необходимость в новой редакции закона о выборах депутатов». В частности, отказ от пропорциональной системы выборов и переход к выборам в одномандатных округах. Также, по мнению спикера, желательно «включить парламент в процесс принятия решения о назначении и отставке правительства».

ОФИЦИАЛЬНО

Награда

Указом Президента Российской Федерации за заслуги перед государством, многолетний добросовестный труд и большой вклад в укрепление дружбы и сотрудничества между народами награжден медалью ордена **«За заслуги перед Отечеством»** II степени

ШАФНЕР Антон Антонович - заместитель главы администрации города Заринска.

ФЕСТИВАЛЬ

Поет село родное

В июне в Омске состоялся третий Всероссийский фестиваль народных хоров «Поет село родное». Из 26 коллективов, приехавших в Омск со всей страны, пять были из Алтайского края.

Певческая культура и вокальное мастерство исполнителей народной песни, преданность их местным традициям были главными критериями оценки их творчества.

По всеобщему признанию жюри и зрителей, точнее всего этим критериям соответствовал наш ансамбль «Вечерки» под руководством Юрия Фоминых. Сростинцы поразили всех не только истинно народным репертуаром, естественностью исполнения, но и самобытностью хореографии.

А чарышане покорили зал мощью и звучностью мужских голосов казачьего хора. Оценили зрители и сценарный ход алтайских артистов: проводы в армию позволили развернуть во всей красе праздничное гулянье - тут тебе и непревзойденная джигитовка, и азартный пляс солистки Валентины Титовой, заслужившие одобрительное «Любо!» взыскательной публики.

Стоит ли удивляться, что «Вечерки» и Чарышский казачий хор под руководством Надежды Бушуевой стали лауреатами фестиваля.

Дипломантом стал и дебютант - ансамбль «Древляне» под руководством Виктора Эрнста из Тюменцевского района. Пластичность и мягкость вокала, интонационная чистота звучания привлекли внимание слушателей.

Без призовых мест, но с дипломами вернулись из Омска благовещенцы и родинцы. Получив на фестивале не только заряд творческой энергии, но и хороший урок на будущее. Имея все шансы войти в число лауреатов, наши именитые хористы либо слишком переволновались, либо, наоборот, успокоились, уверенные в своей победе.

Зато всем понравились костюмы наших исполнителей. Особенно у благовещенцев. И тут особая благодарность автору эскизов Ларисе Любивой. Сибиряки-соседи тут же выразили готовность шить сценические костюмы не в столице, а на Алтае.

Очень понравилась зрителям и песня Михаила Апарнева «Муж мой -государь мой!». Судя по тому, как ее принимали, можно быть уверенным - запоет ее не только Сибирь, но и вся Россия - среди участников были представители Оренбургской, Ярославской, Свердловской, Иркутской и других областей.

В сентябре в Брянске состоится заключительный концерт фестиваля «Поет село родное». То, что наши коллективы туда поедут, уже подтвердили главы администраций районов, где живут лауреаты. И это, я считаю, еще одна победа, потому что, пропагандируя искусство отдельных коллективов, мы пропагандируем искусство всего Алтайского края.

Ольга ПОЛЬЩИКОВА

Людмила ЕРМОЛИНА, «АП» — *Жаркое лето* — РЕПОРТАЖ

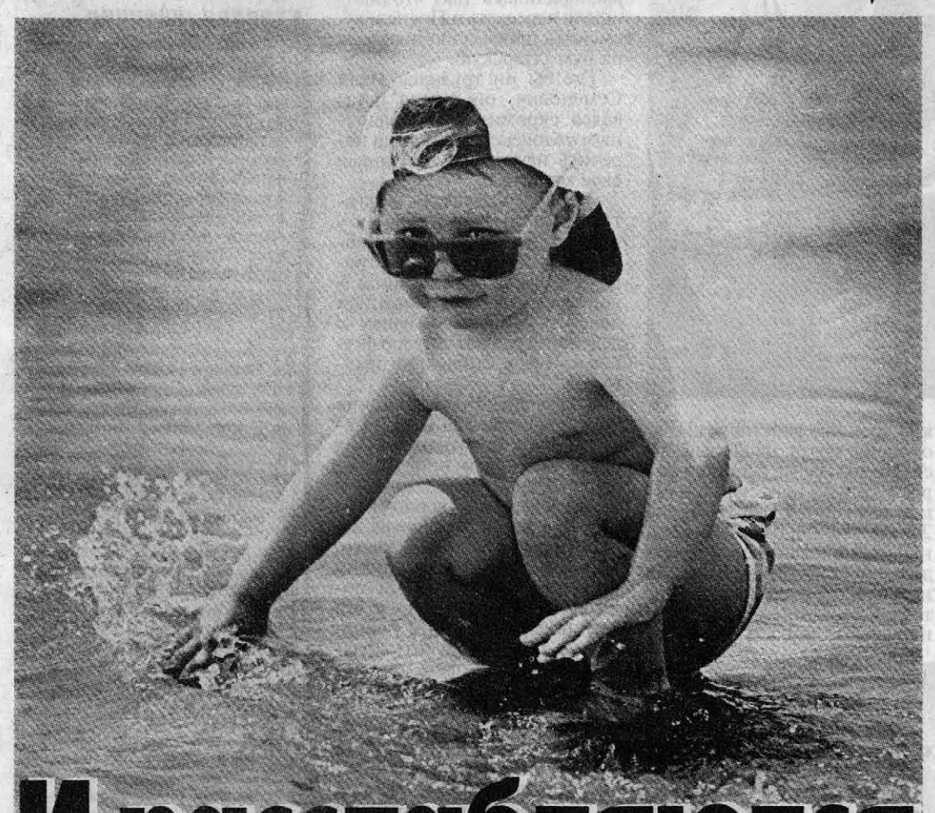

И расслабляются и тело, и душа

...Ослепительное июльское солнце уже с утра накаляет воздух так, что к полудню, кажется, его уже можно толкать рукой. На градуснике за 30. Все, кто могут, стремятся поближе к водоемам. У каждого свои проверенные места, облюбованные. Однако с прошлого года все большей популярностью у барнаульцев пользуется новый городской пляж, расположенный на правом берегу Оби напротив речного вокзала.

Его открытие нынешним летом немного задержалось из-за прохладной погоды, хотя и тогда он не пустовал. А когда в середине июня санитарная служба, проверив качество воды, дала «добро», народу здесь заметно прибавилось.

Уже в одиннадцать часов утра по новому мосту через Обь на ту сторону реки начинает перетекать живая цепочка людей, спешащих на пляж. Лица все больше молодые, много школьников (а где же еще проводить каникулы, если родители не могут отправить тебя из города?). Ближе к вечеру подтягиваются те, кто весь день был занят на производстве, в фирме, на рынке, а после трудового дня решил смыть с себя напряжение дня, тем более что во многих квартирах горячая вода отключена.

Недалеко от смотровой вышки заметила трех школьников, с увлечением строивших из мокрого песка старинный замок с башнями, балконами и крепостными стенами. Здорово получилось! Главный архитектор - пятиклассник Вова, который приехал на пляж вместе с сестрой Ирой и ее подругой Юлей.

- Мы только в этом году открыли для себя новый городской пляж,-говорят девочки. - Детям до 10 лет здесь не разрешают находиться без взрослых, а нам уже по 13. Ездим сюда каждый день с улицы Антона Петрова, купаемся, загораем часов до восьми вечера. Наш Вовка любит строить замки из песка. Никогда их не разрушаем. Но почему-то на следующее утро от его сооружений ничего не остается, и он начинает все сначала.

Что нам здесь нравится? Удобный берег, хорошее песчаное дно, чистота и порядок. Если кто-то оставляет в песке бутылки, бумаги, рабочие проходят и все это подбирают. На входе дежурит охрана, милиционер регулярно обходит пляж, так что и без взрослых нам не страшно.

Спиртное на пляже не продают. Зато мороженого и прохладительных напитков целые ряды. В летних кафе на песке можно перекусить и посущественнее: пиццей, шашлыками, бутербродами, булочками. В одном кафе прилавки завалены снедью, как в обычном продовольственном магазине. Так что даже если вы пришли на пляж с пустыми руками, с голоду не умрете, были бы деньги. Кстати, не обязательно идти на ту сторону по мосту, особенно если с вами маленькие дети. Всех желающих доставит на городской пляж юркий теплоходик, курсирующий от речного вокзала. Билет, как в автобусе - 3 рубля.

- Раньше я ездила отдыхать на озера вокруг Барнаула и только недавно узнала про новый городской пляж,- делится впечатлениями Вера Викторовна, которая вместе со своим спутником с утра заняла облюбованное место. - У меня начался отпуск, поехать никуда не могу, а здесь нашла для себя благоустроенный отдых, что мне очень понравилось. Песочек замечательный, есть раздевалки, душевые, туалеты, асфальтовые дорожки, дежурят медики, спасатели, отовсюду доносится музыка, мороженого и лимонада в достатке - чувствуешь себя как на курорте.

А я, закрыв глаза и прислушавшись к тому, как шурша накатывает на песчаный берег обская волна, и вовсе представила себя на Средиземном море. Тем более что сверху пекло солнце, кругом резвилась детвора.

На пляже расслабляются и тело, и душа. Не хочется думать о проблемах, о делах. Лето так скоротечно, успеть бы насладиться им!

Фото Александра ВОЛОБУЕВА.

СООБЩЕНИЯ наших корреспондентов — НАМЕДНИ

Владимир Рыжков вышел из фракции «Единство»

4 июля Владимир Рыжков вышел из фракции «Единство» и стал независимым депутатом. Причиной этого явилась позиция, которую Рыжков занимал по ряду рассматриваемых сейчас законопроектов.

В отличие от фракции Рыжков высказывался против законов «О порядке формирования Совета Федерации» и «Об общих принципах организации местного самоуправления в России», внесенных в Думу президентом. На последнем заседании «Единство» поставило вопрос об исключении Рыжкова, за что проголосовало большинство участников заседания, а Рыжков в ответ на это написал заявление о выходе. Сам он оценил случившееся так: «Ничего страшного не произошло. Если депутат расходится мнением с фракцией, то такое решение вполне обоснованно». По мнению местных наблюдателей, выход Рыжкова из «Единства» не должен сказаться на его политической карьере, так как он продолжает оставаться одним из наиболее известных российских политиков, одним из наиболее востребованных средствами массовой информации комментаторов текущих событий. Членство во фракции «Единство» не добавляло Рыжкову политического веса, и поэтому, выйдя из нее, он ничего не потерял.

Индекс цен

По данным краевого комитета госстатистики, индекс потребительских цен по Алтайскому краю за июнь 2000 г. составил к маю 102,9 процента, к декабрю 1999 г. - 110. В том числе на продовольственные товары - 103,7 и 110,9, на непродовольственные - 101,4 и 109,4, платные услуги - 104,3 и 108,5 процента.

Ах ты, доля, моя доля... земельная!

По обе стороны полевой дороги - ухоженные поля зерновых, сахарной свеклы, других культур. И вдруг немаленький массив, заросший в рост человека сорной растительностью и даже молодыми березками, тополями. Это - земельные доли бывших колхозников. Таких «бурьянных долей» особенно много в селах Курочкино, Шадринцево, Загайново, а в целом по Тальменскому району набирается не одна тысяча гектаров.

Многие собственники земли и рады бы отдать ее в аренду тем же фермерским хозяйствам, но те уповают на районный фонд перераспределения, что более выгодно. В свою очередь районный комитет по земельным ресурсам тоже обеспокоен судьбой как бы бесхозных земель, но он не имеет законных оснований самочинно взять на себя роль по их перераспределению. Получается замкнутый круг. А участки тем временем скоро могут превратиться в непроходимые джунгли.

«Яблоко» и СПС - в один «флакон»

1 июля в Барнауле состоялась V конференция Алтайской краевой политической общественной организации «Объединение «Яблоко».

Как сообщила пресс-служба организации, перед собравшимися выступил председатель краевого «Объединения «Яблоко», депутат Госдумы Валерий Останин. Среди основных решений конференции - выбор делегатов на восьмой съезд «яблочников». Алтайский край в Москве будут представлять В. Останин, руководитель барнаульской организации Александр Стриха и депутат городской думы Камня-на-Оби Инна Панкова.

На конференции также было принято решение провести до 1 августа совместное с Алтайским отделением «Союза правых сил» совещание, где бы решался вопрос о создании координационного совета, основная задача которого - создание коалиции всех демократических сил Алтайского края.

Плачь, должник

В Барнауле прошло совместное совещание специалистов Службы судебных приставов Главного управления юстиции края и Управления Министерства по налогам и сборам.

Вели совещание главный судебный пристав края Александр Пархоменко и начальник Управления по налогам и сборам Лев Коршунов. Речь на нем шла о взаимодействии двух служб по взиманию недоимки по налогам путем ареста имущества должников.

До января этой проблемой занималась налоговая полиция. С передачей взимания недоимки в Службе судебных приставов возник целый ряд проблем, обсудить которые и собрались специалисты серьезных ведомств. В ходе совещания налоговики подчеркнули, что подключение судебных приставов заметно повысило ответственность руководителей многих предприятий за погашение задолженности по налогам. Участники совещания наметили меры по совершенствованию взаимодействия служб.

В даль, что меня позвала

Краснощековские подростки осваивают «новый вид транспорта». Руководитель барнаульской общественной организации «Клуб путешественников» Александр Чернаков при поддержке комитета по делам молодежи Краснощековского района организовал сплав по Чарышу.

10 юношей и девушек, среди которых были и так называемые «трудные», приняли участие в пятидневном походе-семинаре, в ходе которого учились жить по законам походов. После завершения путешествия его участники создали в своем районе клуб любителей путешествий.

Юнкоры на Катуни

30 июня на турбазе «Уба» (Республика Алтай) начался выездной семинар юнкоров Алтайского края. Организовала выездной семинар детско-юношеская газета «Сами» при поддержке администрации Барнаула. На семинар приехало около 30 начинающих журналистов.

Как сообщили «Молодые журналисты Алтая», в семинаре приняли участие школьники, успешно выступившие в краевом конкурсе «Перышко-2000».Его ежегодно проводит краевой комитет по печати и информации, а победителям районных и краевых этапов предоставляются определенные льготы при поступлении в государственный университет на специальность «журналистика». На этот раз отличившиеся еще и побывали на выездном семинаре.

Его проводят преподаватели кафедр журналистики Алтайского и Омского государственных университетов, тренеры общественной организации «Сибирская инициатива», психологи. Помимо учебы, юнкоров ожидают экскурсии по Горному Алтаю, двухдневный поход и сплав по Катуни.

Приглашаем на праздник

Городской отдел культуры совместно с администрацией Октябрьского района Барнаула проводят 7 июля в 17 часов на пл.Советов традиционный театрализованный праздник Ивана Купалы.

В программе: выступления творческих коллективов, игры, конкурсы, работают кафе.

Приглашаем принять участие в празднике.

Контактный тел. 23-99-64.

Читателей информировали: О. Серикова, А. Бочкарев, Б.Рождественский

УАЗ

"УАЗ-Центр" - дилер Ульяновского автомобильного завода предлагает автомобили УАЗ. Сервисное обслуживание, гарантийный ремонт, низкие цены.

30 008

Барнаул, пос.Новосиликатный, ул.Суворова, 13, тел. 758-759. Без выходных.

Грана

ЗАКУПАЕТ пшеницу, гречиху и др. круп. культуры дорого

ПРИНИМАЕТ

гречиха	- выход крупы	54%
ячмень	- выход крупы	39%
горох	- выход крупы	60%
просо	- выход крупы	40%
овес	- выход крупы	35%
пшеница	- выход муки до	56%

давальческое зерно в переработку (без оплаты)

Выдача муки и крупы в день сдачи зерна.

Вывезем давальческое зерно без оплаты деньгами.

ЗАО "Грана", телефоны:

г. Барнаул	(22)	26-89-05
г. Бийск	(24)	24-83-84
с. Третьяково	(259)	27-4-17
с. Хабары	(269)	22-0-82
с. Табуны	(267)	22-4-72

Телефон спасателей - 000

Уважаемые сограждане!

В случае, если вы попали в чрезвычайную ситуацию или оказались рядом с ней, звоните по телефону - 000. Спасатели-профессионалы придут к вам на помощь.

Главное управление по делам ГО ЧС Алтайского края.

Курсы валют в банках Барнаула на 5 июля 2000 г.

банк	телефон	$ пк.	$ пр.	DM пк.	DM пр.
Алтайбизнесбанк	33-00-21	27.50	28.12	12.50	13.75
Алтайкапиталбанк	24-79-98	27.50	28.15	12.60	13.70
АРФ КБ «Сибирское ОВК»	36-49-85	27.55	28.25	12.80	13.75
Алтайсбербанк	39-92-64	27.50	28.20	12.70	13.70
Владельцам карт СБ РФ	39-92-64	-	28.20	-	-
Возрождение	42-86-20	27.60	28.10	-	-
ГУТА-БАНК	26-98-63	27.60	28.15	12.75	13.70
Зернобанк	26-14-08	27.60	28.15	12.60	13.60
Ж/д фил. Зернобанка	35-88-77	27.50	28.20	12.50	13.80
Импэксбанк	77-78-07	27.60	28.16	12.70	13.75
Мосстройэкономбанк	35-45-63	27.70	28.15	12.50	14.00
Сибакадембанк	24-22-32	27.60	28.18	12.10	13.64
Собинбанк	36-99-05	27.55	28.13	12.20	13.60

Подготовлено Алтайским Банковским Союзом.

ПОГОДА

СЕГОДНЯ днем в крае и Барнауле переменная облачность, местами кратковременные дожди, грозы. Ветер юго-западный, 7-12 м/сек. Температура днем в крае плюс 28-33, в Барнауле - плюс 29-31.

7 и 8 июля переменная облачность, местами кратковременные дожди, грозы. Температура ночью плюс 15-20; днем 7 июля - плюс 28-33, 8 июля - плюс 23-28.

Алтайский гидрометцентр

АНОМАЛИЯ

Неблагоприятные дни и часы июля:

9 (8-10), 12 (10-12), 15 (12-14), 25 (8-10), 27 (10-12), 30 (20-22).

ПРОИЗВОДИТ и РЕАЛИЗУЕТ

КОМБИКОРМА

МАСЛО ПОДСОЛНЕЧНОЕ

КРУПЫ

ЗАРОДЫШ ПШЕНИЧНЫЙ

МУКУ

ЗАКУПАЕТ ДОРОГО

ПШЕНИЦУ 3, 4, 5 КЛАССОВ

ГОРОХ РОЖЬ ОВЕС ЯЧМЕНЬ

АЛЕЙСКЗЕРНОПРОДУКТ

Телефоны в Алейске (253)21682, 21970, т/факс 21971.

Артем БОЧКАРЕВ, «АП» — БЕДА

Пьянство губит всех подряд

В результате пожара в одном из домов села Ларичиха Тальменского района погибли три человека.

Хозяйка дома уехала в город в гости. Вместе с ней проживали сын и 2-летний внук. За несколько часов до пожара хозяин с братом и его сожительницей отмечали очередной праздник. Около десяти часов вечера папаша, оставив малыша с пьяными дядей и тетей, ушел из дома.

А в четыре часа утра соседи услышали звуки «стреляющего» шифера и увидели дым, валивший из дома. Они сообщили в Ларичихинскую пожарно-химическую станцию. Их попытки проникнуть в дом и спасти людей из-за высокой температуры и сильного задымления не увенчались успехом. После пожара обнаружены три трупа, в том числе и обугленное тело мальчика.

Как сообщила пресс-служба УГПС УВД по Алтайскому краю, с начала года в результате пожаров уже погибло 140 человек. Из них 70 процентов - по вине злоупотреблявших алкоголем.

Юрий САВЕЛЬЕВ, Евгений НАЛИМОВ (фото), «АП»

55 лет Победы

ПАМЯТЬ

Не только за свою страну...

С поселихинцем Иваном Семеновичем Крухмалевым мне довелось познакомиться пару лет назад. Позвонив тогда в собкоровский пункт, он взволнованно сказал:

- У нас тут больной сосед нищенствует, голодает. Надо как-то помочь ему...

Вскоре, к радости ветерана войны и труда, удалось посодействовать в оформлении пенсии попавшему в беду человеку.

Потом были и другие встречи и беседы с Иваном Семеновичем, и я все больше убеждался в том, что в своей жизни он не искал легких путей, был честен, совестлив, не мог терпеть равнодушия и несправедливости.

О том, как попал на передовую, Крухмалев рассказывает так:

- Призвали на службу в августе сорок второго. Было мне тогда 18 лет. Учился поначалу в школе младших командиров в Красноярском крае. Потом перебросили в Омск. Наша часть готовила бойцов и отправляла на фронт. Молодые командиры постоянно добивались отправки на передовую, но нас не отпускали. Однажды, при погрузке очередной группы в вагоны, одного человека недосчитались. Время идет, поезд нельзя задерживать. Тогда командир спросил, кто из младших сержантов желает следовать в составе группы на фронт? Я сделал шаг вперед...

Поведал он и о самом памятном для себя бое:

- Это было в Польше. От командования поступила задача: во что бы то ни стало сохранить железнодорожный мост, находящийся в 40 километрах от наших наступающих частей. Отобрали для выполнения 40 бойцов, в группу вошел и я, в то время сержант, секретарь комитета комсомола стрелкового полка. На рассвете подошли к мосту, заняли позицию. Следующей ночью разведчики донесли, что в ближайшем селе - немцы, 6 танков. Стали решать, что делать. Приказ-то был ни в какие военные действия, кроме обороны моста, не ввязываться. Но мы все же решили вопреки запрету нанести по немцам внезапный удар. Оставив 20 человек для охраны моста, напали на фашистов и вынудили их к бегству. Захватив несколько танков, мы не потеряли ни одного бойца. Но за нарушение приказа меня ждал трибунал...

Можно только догадываться, какие волнения испытал в те дни молоденький сержант. Однако вместо сурового наказания его неожиданно наградили. За мужество и отвагу, умение руководить подчиненными в бою прикрепили к видавшей виды гимнастерке орден Ленина. Вручавшему награду представителю ставки, похоже, не понравился далеко не парадный вид сержанта. Поэтому вскоре отцы-командиры исправили оплошность, приказав выдать Ивану новое обмундирование.

Дойдя до Берлина и Чехословакии, старшина Крухмалев вернулся домой лишь через полтора года после окончания войны. Узнав о его боевом прошлом и высоких наградах, предлагали Ивану работу в райкоме комсомола. Но он отказался, так как считал, что для этого дела ему не хватает образования. Рос в бедной крестьянской семье, и много учиться не пришлось, нужно было сызмала помогать родителям.

После войны бывший фронтовик работал бригадиром в одном из хозяйств Родинского района, был награжден медалью ВДНХ. Затем судьба распорядилась так, что пришлось переехать в Поспелиху, сменить профессию полевода на бухгалтерскую.

Где бы ни трудился Иван Семенович, он всегда оставался скромным и порядочным человеком, не боялся перечить начальству, отстаивая свое мнение.

За выгодой для себя и льготами, которые полагались ему за награды, не гонялся. Добросовестно трудился, построил дом, вырастил с женой Аллой Лаврентьевной сына и двух дочерей. Теперь бабушку с дедушкой радуют четверо внуков и внучек, столько же правнуков.

...Праздничные майские дни пролетели для Ивана Семеновича в приятных заботах и хлопотах. Его приглашали на встречи с молодежью, он делился своими воспоминаниями о войне, беседовал и с офицерами войсковой части, принимал участие в открытии портретной галереи «Ими гордится район», где есть и его фотопортрет. Ездил в Барнаул, чтобы получить подарок - легковой автомобиль.

Когда же праздничные волнения улеглись, вновь наступили повседневные заботы, которыми живут многие ветераны. Но хотя годы берут свое, и все чаще докучают болезни и старые раны, Иван Семенович не может равнодушно взирать на разного рода несправедливости, которых, к сожалению, немало в нашей жизни. Например, волнует ветерана то, что распалась страна, которую он защищал. По этой причине одна из его дочерей оказалась жительницей ближнего зарубежья, связи с которым ослабли.

Не нравится бывшему фронтовику, который повидал на проклятой войне много человеческого горя, и то, что происходит резкое расслоение на бедных и богатых. Многие его односельчане оказались за чертой бедности. Как тут сохранить спокойствие?

Война все еще порой заявляется к нему по ночам. И тогда он не только вспоминает своих погибших боевых товарищей, но и с волнением думает о тех ребятах, которые служат сейчас в горячих точках.

...Поднимаю телефонную трубку. Слышу знакомый голос:

- Это хорошо, что вы, журналисты, о фронтовиках не забываете. О нас писать надо. Но ведь и сейчас идет война. Рассказывайте же больше о тех, кто, не щадя жизни, отстаивает интересы России.

НА СНИМКАХ: И.Крухмалев с офицерами войсковой части 83343 С.Борисовым и В.Долженко, которые служили в горячих точках; Иван Семенович и Алла Лаврентьевна на своем приусадебном участке.

Поспелихинский район.

Иван МИКУРОВ, «АП»

РАЗНЫЕ РАЗНОСТИ

Сверчки покинули шестки...

Жители одного из микрорайонов Прокопьевска в прямом смысле потеряли покой и сон: несколько улиц крупнопанельных домов подверглись неожиданному нашествию сверчков. Расплодившиеся до невиданных размеров громкозвучные насекомые вот уже две недели атакуют мирное население, которое уже отчаялось выдумывать новые способы их уничтожения и обивать пороги санэпидстанции.

Волосатый хулиган

Новым русским в городе Находка Приморского края пришлось отбиваться от неожиданной напасти. Невесть откуда взявшаяся обезьяна стала бить стекла в коттеджах и воровать клубнику. Милиционеры почти два часа гонялись за волосатым хулиганом. Наконец вечером животное поймали и посадили в камеру. Однако обезьяна сумела вылезти через окошко для подачи пищи и «навела порядок» уже в отделении милиции. Только к утру непоседливый заключенный угомонился и уснул под боком у задержанного бомжа. С утра пораньше милиционеры поспешили избавиться от необычного «гостя» и препроводили обезьяну в зооцирк.

Вот это картина!

Картину, равной которой нет (по размерам) на Тихоокеанском побережье России, написали 100 юных художников из Владивостока, Хабаровска, Благовещенска, Находки и других городов. Длина полотнища около 150 метров, высота - 2 метра. На ней отображена многогранная жизнь Дальнего Востока, но больше всего места отведено морю, кораблям и природе. Как передает ИТАР-ТАСС, в течение дня художники буквально преобразили один из владивостокских скверов. Они посвятили картину 140-летию города.

Антенну украли

Вроде бы рядовое происшествие случилось в Яранском районе Кировской области: с остановившейся возле трактора машины сняли антенну. Но факт обретет иное звучание, если принять во внимание, что машина была милицейской. Оставшийся неизвестным вор вполне достоин второго приза в номинации «за проявленное нахальство». По этой части ему не удалось превзойти лишь другого вятского злоумышленника, о выходке которого «Известия» в свое время рассказывали - тот слил бензин из бака милицейской машины, в которой дремал водитель.

В чем будут пить чай?

Почти 20 тысяч стаканов вынуждено закупать каждый квартал предприятие заводского общепита для столовых Ревдинского метизно-металлургического завода (Свердловская область). Об этом «Европейско-азиатским новостям» сообщили в профкоме предприятия. Ежемесячно из столовых загадочным образом исчезает несколько тысяч стаканов. Вероятнее всего, их уносят с собой посетители на память. В общепите РММЗ всерьез опасаются, что скоро придется наливать чай в баночки из-под майонеза.

По материалам российской прессы

КРЕСТЬЯНСКИЕ ЗАБОТЫ

С помощью химической тяпки

От обработки посевов гербицидами с воздуха в Тюменцевском районе давно отказались: не по карману. Вот и нынче в колхозах «Алтай», «Юдихинский», конезаводе «Алтайский» химпрополка ведется наземным способом. Выбирая самые засоренные участки, земледельцы обработали так уже более 2 тысяч гектаров. Это примерно четвертая часть от намеченного.

Удивляет твердая пшеница

Сельхозкооператив «Корболиха» и колхоз «Сибирь» - базовые семеноводческие хозяйства Третьяковского района. Работают они в полном соответствии с краевой программой. В частности, в «Корболихе» в этих целях возделывают твердую пшеницу «Алтайская нива», пивоваренный ячмень «Сигнал», горох «Титан». В хозяйстве считают, что эти культуры неплохо растут в третьяковских условиях. А твердая пшеница, по мнению главного агронома «Корболихи» Алексея Бондарева, вообще удивляет, давая вопреки «правилам» более высокий урожай, чем сорта мягкой пшеницы.

Пустой транзит

Вода из Оби по Кулундинскому каналу идет прямиком в Родинский и Благовещенский районы, где еще живо орошение. Но до этого канал проходит по Каменскому, Тюменцевскому, Баевскому районам, в которых не поливается ни гектара. Пустой транзит получается. А ведь до начала реформ в этих районах счет орошению велся уже на тысячи гектаров. Сборы сена, хотя и не были рекордными, однако в десяток раз превышали собираемое с богары. Сегодня тут вдоль канала нет ни насосных станций, ни дождевалок. И... каждую зиму острая нехватка корма для скота.

Экзамены в вуз, не покидая села

В хозяйствах Рубцовского района, который за последние десять лет нещадно испалили бесконечные засухи, среднемесячная зарплата у селян составляет около 300 рублей. И нередко даже с отличием окончившие школу выпускники не имели возможности поехать в краевой центр для сдачи экзаменов в вузы. Ситуация, кажется, может несколько измениться. Рубцовское сельхозуправление и Алтайский аграрный госуниверситет договорились о работе приемной вузовской комиссии непосредственно в районе - на базе Новороссийской средней школы. На днях двадцать сельских парней и девчат района таким образом сдали вступительные экзамены на различные факультеты агроуниверситета. Теперь около месяца будут ждать результатов зачисления.

Доживем до августа?

С первого августа Россия повышает экспортную пошлину на бензин, дизельное топливо, мазут. Сделано это для того, чтобы попытаться хоть как-то развернуть топливный поток на внутригосударственные нужды - прежде всего на уборку урожая. Такое мнение высказал министр сельского хозяйства А.Гордеев на недавней встрече с Агропромышленной депутатской группой Госдумы. Впрочем, в том, что такая акция позволит полностью закрыть потребности уборочной страды, министр не совсем уверен.

Крестьянские заботы собрали А.АСТАПОВ, И.МИКУРОВ.

Постановление от 28.06.2000 г. N 521

ОФИЦИАЛЬНО

О внесении изменений

в постановление администрации края от 14.06.2000 г. N 475 «О совершенствовании системы государственного контроля за деятельностью хозяйствующих субъектов в Алтайском крае»

Постановляю:

1. Дополнить постановление администрации края от 14.06.2000 г. N 475 «О совершенствовании системы государственного контроля за деятельностью хозяйствующих субъектов в Алтайском крае» пунктом 6 следующего содержания:

«6. Опубликовать настоящее постановление в газете «Алтайская правда».

2. Пункт 6 постановления администрации края от 14.06.2000 г. N 475 считать пунктом 7.

3. Внести изменения в Приложение 2 к постановлению администрации края от 14.06.2000 г. N 475 «Инструкция по ведению контрольного журнала учета проверок», изложив п. 3 в следующей редакции:

«3. Представитель хозяйствующего субъекта делает в контрольном журнале запись о факте проведения проверки путем внесения сведений о:

- наименовании организации, которую представляет проверяющий, занимаемой им должности, номере служебного удостоверения;

- номере, дате выдачи документа, являющегося основанием для проведения проверки, указывающего цель, объект и сроки проведения проверки».

4. Официально опубликовать постановление администрации края от 14.06.2000 г. N 475 в полном объеме с учетом изменений и дополнений, принятых настоящим постановлением, в газете «Алтайская правда».

Н.ЧЕРТОВ,
первый заместитель главы администрации края.

Опыт выживания

НАУКА - ПРОИЗВОДСТВУ

Вытянули сами себя

В доперестроечное время в крае с успехом работала трехфазная кооперация по производству говядины. 39 хозяйств Горного Алтая поставляли 10 тысяч голов крупного рогатого скота (в том числе 25-30 процентов мясных телят казахской белоголовой породы) в пять спецхозов Советского района. Здесь поступивший 150-килограммовый молодняк доращивали до 330-350 килограммов. Заключительный откорм -до 450 килограммов - на отходах пищевой промышленности (жом, барда) велся в совхозе «Промышленный» Бийского района.

Горно-алтайским хозяйствам эта кооперация помогла увеличить на четверть количество коров и в 1,4 раза - производство молока. Существенно возрос там и среднесуточный вес молодняка крупного рогатого скота. Спецхозы Советского района также увеличили производство мяса в 1,6 раза.

В целом по линии этой кооперации производилось более 3 тысяч тонн говядины в год. При этом суточный привес составлял 916 граммов, на центнер прироста живой массы затрачивалось 4,79 человеко-часа, а себестоимость его равнялась 117 рублям 88 копейкам. Прибыль (в ценах 1987 года) была около 5,5 млн. рублей.

Разрыв этих межхозяйственных связей, резкое сокращение поголовья скота в ближайшей зоне поставили совхоз «Промышленный» с начала 90-х годов, по сути, на грань краха. И тогда было принято единственное решение - создать собственное репродуктивное маточное стадо. Для этого использовали многие технологические наработки АНИПТИЖа.

Так, все меры прежде всего направили на то, чтобы удешевить содержание этого стада. Это беспривязное содержание животных всех возрастов на щелевом полу, раздача кормов стационарными платформами, установленными над сдвоенными кормушками, и так далее.

В секции содержится по 11 коров - по 3,2 квадратных метра на каждую. Завершается секция обособленной клеткой в 14 квадратных метров для 11 телят. Здесь размещены устройство для раздачи концентрированных кормов, мела, соли и емкость для поения. Пол и ограждения - деревянные. Подстилка - опилки - сменяется каждый день и тогда же для дезинфекции белится известью ограждение.

В каждой клетке на высоте 1,3 метра установлена лампа 250 ватт для обогрева телят и создания сухого микроклимата. Вентиляция в помещении - естественная, приточно-вытяжная. Навоз из-под секций удаляют раз в месяц.

Воспроизводство стада организовано таким образом, чтобы к выходу на летне-пастбищное содержание телятам, как правило, было по 4-5 месяцев. Отел проходит непосредственно в секциях под наблюдением доярки, ветврача, а в ночное время - дежурного скотника.

В первый час жизни теленка приучают к самостоятельному высасыванию молозива из вымени, затем его переводят в групповую клетку. В дальнейшем применяется подсосный метод: телят три раза в сутки подпускают к матерям на 10-20 минут. Причем к коровам с обильной молокоотдачей подпускают дополнительно еще одного теленка. При выходе на пастбища режимный подсос прекращается.

От коров телят отделяют в полугодовалом возрасте при средней массе 170 килограммов и суточном привесе 803 грамма. В целом такой метод выращивания молодняка позволил свести падеж до минимума. В прошлом году он составил всего 0,26 процента к обороту стада.

Себестоимость центнера прироста живой массы молодняка (с учетом содержания коров-кормилиц) - 1247 рублей 13 копеек. При этом затрачивается 29,2 человеко-часа и 23,9 центнера кормоединиц, из которых 27,5 процента приходится на концентрированные корма.

Таким образом, в общем объеме производства говядины увеличивается удельный вес телят собственного воспроизводства. Так, в 1998 году был получен 541 теленок - 9,8 процента к годовому поголовью, в прошлом году - 1269 телят - 19,5 процента.

И хотя в 1999 году совхозом «Промышленный» было сдано 5364 головы крупного рогатого скота общим весом 2497,4 тонны, что примерно в полтора раза меньше аналогичных показателей предыдущего года, однако рентабельность производства говядины от собственного воспроизводства оказалась на 12,2 процента выше.

Действительно, на получение этих 1386 тонн говядины затрачено 13,9 тысячи тонн кормовых единиц, из которых половина - собственного приготовления. Для этого в хозяйстве почти на 8 тысячах гектаров выращивают многолетние травы (люцерна, клевер, эспарцет, донник, костер безостый), кукурузу на силос, фуражное зерно, сахарную свеклу.

Для зеленого конвейера используют озимую рожь, те же многолетние травы и кукурузу, вико- и горохоовсяную смеси, подсолнечник в ранней стадии. Осенью на такую подкормку идут кормовое просо, рапс, отава многолетников.

Концентрированные корма обязательно осолаживаются в специальных бетонных углубленных емкостях. Для большего эффекта их используют в смеси с патокой и другими компонентами в виде пойла.

В рацион молодняка (в зависимости от веса и возраста) могут входить: концентраты - 26-35, сочные корма - 53-61, грубые - от 4 до 21 процента от общей питательности.

В целом освоение приведенной технологии позволило совхозу реализовать в 1999 году, как уже говорилось, 2497,4 тонны крупного рогатого скота (в живом весе). Себестоимость центнера привеса составила 842 рубля 86 копеек, затраты -6,96 человеко-часа. За год было продано 5328 голов средним весом 469 килограммов. Прибыль от всей деятельности в совхозе равнялась 7,8 млн. рублей, 97,8 процента ее получено от производства говядины.

И еще немаловажный момент. Разработки АНИПТИЖа на базе совхоза «Промышленный» показывают, что для доращивания молодняка крупного рогатого скота с успехом могут использоваться облегченные помещения. Они позволяют получать 897 граммов среднесуточного привеса и реализовать животных в полуторагодовалом возрасте весом 450 килограммов. При этом себестоимость производства говядины на 33,9 процента ниже, чем в капитальных помещениях.

В.ОГУЙ,
директор АНИПТИЖа, доктор сельскохозяйственных наук;
М.ПРЫТКОВ,
главный зоотехник совхоза «Промышленный».

Конфликтная ситуация

КОМАНДИРОВКА ПО ПИСЬМУ

Как в селе взорвалась тишина

Об этом скандале, который длится почти десять лет, знают все жители села Свердлово, что в Хабарском районе. Знают райцентровские, включая все властные и правоохранительные органы. Знают в краевых ведомствах. Уже трижды сменился районный глава, трижды выносил решения районный суд, заседала районная административная комиссия, был сельский сход... Нет в Хабарах царя Соломона. Может, только он бы и смог рассудить соседей-спорщиков.

А вокруг села зеленая благодать. Напоенная влагой земля, наверное, заставила прорасти нынче все, что способно расти. Невольно подумалось: неужели такая красота уже сама по себе не способна умиротворить людей? Но карман жгло письмо Михаила Черникова, которое перечеркивало напрочь весь этот наив. Автор приезжал даже в Барнаул, в редакцию, с просьбой заступиться, защитить его от соседской агрессии. В чем же суть?

У М.Черникова обычная крестьянская изба, обычное деревенское подворье с живностью. И еще немалый огород, а за ним приличных размеров луг, где можно теленка пасти и сена на зиму заготовить. Но тому, по его мнению, мешают соседи. Зерновая пыль, запах моторного топлива, выхлопные газы, мол, губят траву, скотина болеет, гул двигателей мешает отдыхать.

Соседское подворье отделено от подворья М. Черникова не просто тыном, а еще и переулком. Живет там семья Николая Казака. В этом же селе живут еще два его брата: Василий и Владимир. Все трое - шоферы, прежде работали в местном совхозе. По отзывам селян, отлично работали и машины содержали в идеальном порядке.

Когда начались перемены, эти работящие мужички не растерялись. Они сразу же стали сколачивать два фермерских хозяйства. К себе в компанию позвали мужа своей старшей сестры. Наверное, были кое-какие средства про запас, заработанные долголетним трудом, да еще взяли в банке кредит, погасив его буквально через год. Объединили свои земельные паи, а часть арендовали у фонда перераспределения. И получилось у них поле в 470 гектаров, где неустанными трудами фермеры становились на ноги.

Сегодня братья рассказывают, что тогда сосед просился к ним в долю. Вам, мол, не хватает хорошего руководителя. Ему отказали, и с этого-де разгорелся сыр-бор. М. Черников это категорически отрицает.

Слегка окрепнув финансово, фермеры начали строительство. Так вырос вместительный склад, в котором смонтирован зерноочистительный агрегат, хранится зерно, вкопана в землю цистерна с моторным топливом. Рядом - мастерская-гараж, в ней уже есть токарный станок и дизель-генератор. И все бы ничего, но эти добротные сооружения построены не за околицей, а... на огороде Николая Казака.

Мужики рассудили практично: землю под новый огород получить нетрудно, а база будет при усадьбе. Не надо далеко ходить-ездить, не надо сторожа. Начались полевые работы, завел трактор - и в поле. Эти фермеры лишнего не катаются, техника остается у поля. Оно же в 12 километрах от села. Дизель-генератор? Сегодня уже проведена к базе электролиния. В принципе он становится ненужным. Стоит он не на улице, а в цехе гаража-мастерской.

М. Черников подал заявление в районный суд с претензиями, о которых сказано выше. Суд признает строительство самовольным и выносит решение: построенное снести. В эту поездку в Хабары спрашиваю у судьи В. Кушнарева, как он себе представляет снос только что отстроенных помещений? Он ответил, что решение определил закон, сослался на соответствующую статью Гражданского кодекса. Только вот если по закону правильно, то по жизни это как? Загнать бульдозер и... Нет, тут все-таки что-то не вяжется.

М. Черников, естественно, был удовлетворен решением районного суда, а братья подали кассационную жалобу в краевой. Оттуда пришло: «Решение Хабарского районного народного суда от 13 марта 1996 года отменить и дело направить на новое рассмотрение в тот же суд». Само собой, в том документе были обоснования, цитировать которые нет нужды, чтобы не утомлять читателя. Скажу только, копии тех документов у меня есть, их в достаточном количестве припас М. Черников.

Повторный суд 22 октября 1996 года под председательством Н. Овечкиной снова выносит решение: снести, поскольку построено самовольно и в жилой зоне. Но это лишь бумага. А где же исполнение? Служба судебных приставов помалкивает.

А сосед продолжает жаловаться во все инстанции. В спор вовлекается все больше чиновного люда. Новый, а точнее, очередной суд под председательством В. Кушнарева состоялся 25 декабря 1998 года. Он отметает начисто обвинение в самовольном строительстве в жилой зоне и предписывает только убрать из нее дизель-генератор.

Досказывать эту историю, думаю, нет нужды. Хотя бы потому, что окончания ее не видно. Искра, породившая гнев между соседями, вспыхнула не вчера, а в тот момент, когда фермеры забили первый колышек на огороде у Николая Казака. Устное разрешение давалось тогдашним главой сельской администрации. Нынешний, недавно избранный, по фамилии Моторный, самолично делал разметку перед началом стройки. Об этом рассказывают знающие люди.

Тот, кто жил и живет в маленьком поселке, хорошо знает, что выше бригадирской власти здесь нет. В крупных селах, тем более по нынешним временам, - вся власть в руках главы администрации. От этой власти запретов не было. Запреты посыпались от районных служб, когда уже стройка велась, когда уже были вложены какие-то средства, попускаться которыми не было никакого резона. Но те, кто проверял жалобы соседа, грозили, разъясняли, уговаривали. Таким вот способом фермеры изучали порядок землеустройства, архитектуры, проектирования, привязки к коммуникациям, требованиям пожарной безопасности, экологии и т. д. А потом, задним числом, выправляли нужные документы. Здесь можно и нужно ставить огромный минус в работе немалой чиновничьей рати райцентра. Почему, вооруженная законами и правилами, она бездействовала, пока конфликт не зашел слишком далеко?

А ведь как должно быть по логике вещей? Собрался фермер забить первый кол в своем хозяйстве - научите его, в чем-то предупредите, выдайте нужные справки. Причем с доброжелательностью и радостью, что появился новый хлебороб, что земля не будет зарастать бурьяном, а будет кормить и без того обнищавших людей. Скажут: так не было принято. Согласен - тогда. Ну а сейчас-то что мешает?

Полностью согласен и с М. Черниковым, что моторный гул мешает жить, нервирует и раздражает. Но свердловские фермеры ощутимо сократили шумы. Не пылят при очистке зерна, пыль отсасывается в специальную емкость. О дизель-генераторе и сельхозмашинах уже сказано. К сожалению, все это проделано после изрядной нервотрепки с обеих сторон.

Немало довелось поездить по селам во время реформ. У многих дворов стоят комбайны, тракторы, сельхозинвентарь, а во дворах - емкости с топливом. Местная власть смотрит на это сквозь пальцы. А зря. На мой взгляд, надо, не откладывая, собираться и искать оптимальный вариант хранения техники и горючего при сегодняшнем раскладе хозяйствования. Чтобы потом не скандалить и не судиться.

Не оправдываю и не обеляю свердловских фермеров. Нарушения каких-то правил были. Но они устраняли эти нарушения, что требовало дополнительных денежных расходов. Одна экологическая экспертиза чего стоила! Но ведь как ни крути, а заставил-таки соблюдать эти правила сосед. А чиновничья рать райцентра? На судебных заседаниях она старалась защитить себя, что видно по свидетельским показаниям, а не отстаивать интересы тех, кто уже вложил свои кровные, или признать в чем-то правоту истца. Поверьте, это очень трудно - растить хлеб. Трудно, но необходимо. И уже только за это к хлеборобу надо относиться с великим уважением и помогать ему...

Хабарский район.

Наши юбиляры — ДАТА

А песню спеть - не кубок осушить...

70 лет - дата серьезная, от которой не отмахнешься. Тянет оглянуться, подытожить: что ты сделал в своей жизни, чего достиг, как жил, с чем подошел к своему юбилею.

Юрий Исакович Гуревич приехал в Барнаул после окончания Ленинградского военно-механического института в 1953 году, по распределению, и поступил мастером на станкостроительный завод, которым ведало тогда Министерство оборонной промышленности. Было ему 23 года.

Краевой центр предстал перед ним городом культурным. Работали театры, вечерами в парках играла музыка, в общественный транспорт люди входили исключительно по очереди, не создавая толкотни. Неприличным считалось лузгать семечки на улицах, а приличным - гулять по вечерам семьями от гостиницы «Алтай» до площади Свободы.

Все это было замечательно, тем более что молодого специалиста тепло встретили в новом коллективе. Юрий Гуревич с головой окунулся в новую для себя жизнь, и как-то само по себе отодвинулось не такое далекое, но уже прошлое: разбомбленный фашистами Гомель, сгоревшая в огне фамильная библиотека, эвакуация на Урал, учеба в сельской школе, потом переезд в Барановичи. Там он окончил школу с золотой медалью и без проблем поступил в ленинградский вуз. Правда, из набранного состава студентов его факультета только половине были вручены дипломы. Но зато какими людьми они стали! Со многими из них Юрий Исакович поддерживал и поддерживает добрые и теплые отношения.

Без малого пятьдесят лет Юрий Исакович Гуревич работает на станкостроительном. И все у него ладилось и ладится. Пять месяцев работы мастером, четыре года - заместителем начальника цеха, семь лет - начальником цеха, пять месяцев - заместителем главного инженера завода, а в 34 года - назначение на должность главного инженера огромного промышленного предприятия. На этом посту он оставался до 1995 года, покуда не вошел в Совет директоров, председателем которого выбран в 1998 году.

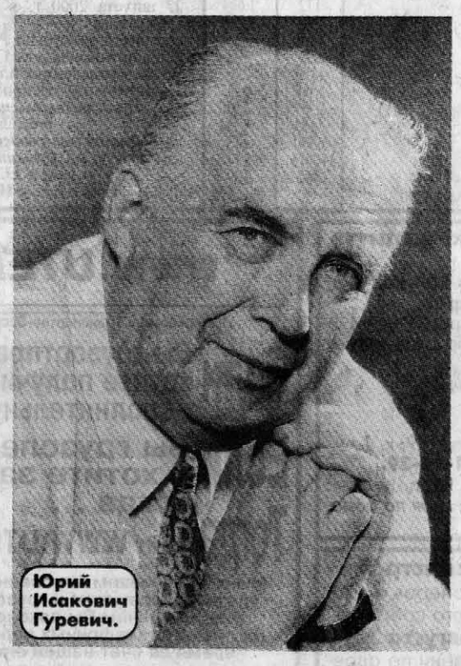

Юрий Исакович Гуревич.

От природы человек одаренный и умный, он, конечно же, имел немало шансов заявить о себе раньше других. Однако не торопился, много и упорно работал над собой, а самое главное - доводил начатое дело до конца. Все остальное для него уже вопрос техники, как в прямом, так и в переносном смысле.

Есть у Юрия Исаковича любимое выражение: «Без паники!» Этому он подчиняет себя всегда, а отдача от такой установки, как правило, бывает высокой.

Сегодня без преувеличения можно сказать, что с именем Ю.Гуревича связана техническая революция на заводе. Только за годы 9-11 пятилеток объем производства здесь вырос в три раза, появилось более 200 наименований новых изделий. До сих пор на заводе помнят о том, сколько внимания и заботы уделял Юрий Исакович воспитанию и расстановке кадров, как помогал инженерно-техническим работникам и молодым специалистам. С его именем связано внедрение АСУ предприятия «Сигма» на базе электронно-вычислительных машин третьего поколения, новое поколение автоматических и роторных линий, первый на Алтае «Знак качества», присвоенный заводскому изделию - электротали, и многое другое.

Юрий Исакович всегда оставался человеком предельно скромным, никогда не работал на публику, не рисовался, умел оставаться собой в любой обстановке. Поэтому и отношение к нему за многие годы сложилось определенное - как к высокообразованному и культурному человеку. По части наград и званий тоже расклад хороший - два ордена Трудового Красного Знамени, орден «Знак Почета», медали «За трудовую доблесть», «За доблестный труд», Почетная грамота Президиума Верховного Совета РСФСР, звание «Заслуженный машиностроитель РСФСР». Непросто перечислить все заслуги Юрия Исаковича перед заводом. Об этом скажут в день чествования юбиляра. Кстати будет вспомнить вот что. Когда ему вручали второй орден Трудового Красного Знамени, награждаемых в заводском клубе собрали много, и процедура явно затягивалась. Но вот объявили фамилию Гуревича, и большой зал не только разразился бурными и продолжительными аплодисментами. Люди стоя приветствовали человека, отдавшего производству, родному заводу всю сознательную жизнь. Это - как песня, спеть которую - не кубок осушить.

Ирина МАЙОРОВА,
редактор многотиражной газеты «Красная звезда» ОАО «Барнаульский станкостроительный завод».

Елена РЯБОВА, «АП» — Итоги сезона — КУЛЬТУРА И ВЛАСТЬ

Колесо истории повернули вспять

Итоги минувшего театрально-концертного сезона - это и итоги последнего, самого трудного в жизни российской культуры десятилетия, а в каком-то смысле и всего уходящего века. Но на век мы пока замахиваться не станем, а вот о перипетиях десятилетия вкратце поговорим.

И вспомним, что за последние годы, когда государство перестало выделять средства на творческое развитие профессионального искусства, предоставив ему «свободу» выплывать самостоятельно, не раз казалось, что эта духовная сфера вот-вот зачахнет. В Барнауле, например, ходили упорные слухи о слиянии в целях экономии трех театров в один, а Рубцовский театр драмы на время даже переставал быть театром, превратившись в театрально-концертный центр... Кроме того, в воздухе витала и другая угроза: о том, что нищающий народ впадет в депрессию, запьет и на всякое искусство наплюет.

Однако ни того, ни другого, к счастью, не произошло. Все краевые учреждения профессионального искусства живы, относительно здоровы, а некоторые даже начинают слегка процветать. На спад зрительского интереса никто из них сейчас не жалуется, а, например, аншлаги на театральных премьерах и вообще стали нормой.

Судя по основным показателям деятельности краевых учреждений культуры и искусства, с которыми мы ознакомились в краевом комитете по культуре и туризму, пик зрительских симпатий к театру, музыке и художественному творчеству пришелся на 1997 год, когда к искусству приобщились без малого 800 тысяч человек!

Правда, в следующем, 1998 году, после обвала рубля, эта внушительная цифра почти на четверть уменьшилась, однако почти тут же начала обнаруживать тенденцию к росту. В прошлом году она достигла почти 660 тысяч, а в первом квартале нынешнего года - почти 180 тысяч. То есть к концу века, если в нашей стране не случится очередного экономического кризиса, пиком зрительских симпатий придется считать рубежный 2000-й год.

Главной причиной достижения этих приятных итогов стал, на наш взгляд, тот факт, что театры, музеи и библиотеки от социалистического способа хозяйствования и финансирования потихоньку переходят к рыночному: они ищут и находят способы самостоятельно зарабатывать деньги, выигрывают гранты и осваивают искусство фаундрайзинга - то есть привлечения к своей деятельности средств спонсоров и другие источники.

Среди лидеров частичного самофинансирования: краевой театр драмы, краевой театр кукол, Рубцовский театр драмы, библиотека имени Шишкова, которые зарабатывают сегодня от тридцати до сорока процентов средств, необходимых для творческо-производственной деятельности. Это в полтора-два раза выше среднего показателя по стране. Около двенадцати процентов зарабатывают сегодня музеи и библиотеки края.

Другая причина этого относительно благоприятного положения дел в культурной сфере заключается в поддержке различных творческих акций высшей властью - то есть руководством краевой администрации. И хотя уровень финансирования краевых учреждений культуры и искусства по-прежнему не превышает одного процента от расходной части краевого бюджета, им достается солидная часть средств из резервного фонда губернатора, что позволило, в частности, возобновить в последние три-четыре года гастрольную деятельность в пределах края.

- Нынешним летом на сельские гастроли поедут практически все наши творческие коллективы, - рассказывает председатель краевого комитета по культуре и туризму Анатолий Ломакин. - На эту деятельность запланировано 300 тысяч рублей из резервного фонда. Такая же сумма была выделена в этом году на подписную кампанию на второе полугодие для библиотек края. Ощутимую финансовую поддержку получали и другие наши мероприятия. Вот, например, мы проводили в Москву на съемки программы «Аншлаг» композитора Михаила Апарнева и балалаечника Владимира Бакитко. Скоро увидим их по Центральному телевидению.

А самое большое достижение нашего комитета заключается в том, что вопреки диалектике удалось повернуть вспять колесо истории. В современных условиях, когда весь груз забот о культуре и искусстве государство перекладывает на бюджеты субъектов Федерации, нам удалось добиться внимания и поддержки Министерства культуры.

В результате музей Шукшина получил статус всероссийского, а из федерального бюджета планируется выделить два миллиона рублей на его реставрацию. Ежегодные Шукшинские чтения теперь записаны отдельной строкой в плане основных российских мероприятий - и сумма проставлена.

В прошлом году мы получили из федерального бюджета более десяти миллионов рублей - и деньгами, и товарным зачетом. И в этом году оттуда свыше миллиона рублей, а в Шукшинский и Художественный музеи скоро прибудут компьютеры.

Благодаря краевому и федеральному финансированию идет активный ремонт в краевом театре драмы и начинается в будущем помещении Молодежного театра - в ДК БМК. На этот объект уже имеется три миллиона федеральных денег.

А вообще, что касается ремонтных работ, то они идут сегодня на десяти наших объектах, которые мы включили в краевую инвестиционную программу.

Из беседы с главным культурным чиновником (да и из наших собственных наблюдений за творческой жизнью) становится очевидным, что в сфере культуры и искусства на рубеже веков тенденции прослеживаются явно положительные. Однако на каждую бочку меда всегда найдется ложка дегтя. В нашем случае это непроясненная судьба симфонического оркестра и деятельность филармонии в целом.

В майском выпуске «Демидовской площади» мы выразили опасение, что во время длительного капитального ремонта здания Народного дома, в котором располагается филармония, симфонический оркестр может оказаться на грани физического и творческого развала, если у него не появится в ближайшем будущем постоянный и желательно хороший художественный руководитель. Этот пост выразил готовность занять столичный дирижер Владимир Рылов, исполнявший роль худрука на условиях устного соглашения в течение полутора сезонов.

Напомним читателю (и краевой администрации), что речь в данном случае идет не столько о банальном затыкании вакантных дыр, сколько о предоставлении оркестру почти что уникальной возможности оказаться под присмотром маэстро не просто высокого, а, может быть, даже и мирового класса. Во всяком случае, так (по дошедшей до нас информации) оценил деятельность маэстро импресарио из Таиланда, побывавший весной в Новосибирском театре оперы и балета на премьере оперы «Кармина Бурана» в постановке Владимира Рылова. В результате осенью наши музыкальные соседи поедут в эту страну на традиционный Королевский фестиваль...

- Да, с симфоническим оркестром и с филармонией в целом действительно есть проблемы. На майском заседании коллегии комитета мы обсуждали деятельность этого учреждения. И у нас осталось очень много вопросов к руководству филармонии. В частности, по поводу функционирования творческих коллективов. Не только симфонический оркестр, но ансамбль «Огоньки» тоже остался без художественного руководителя. Поэтому мы обязали руководство филармонии до 1 октября разработать комплексную программу развития и поддержки творческих коллективов.

Что же касается симфонического оркестра, то нам не хотелось бы терять связь с Владимиром Рыловым. Мы готовы заключить с ним контракт на уровне нашего комитета, но сначала я должен обсудить с ним все условия, что называется, с глазу на глаз. Сейчас мы пытаемся найти деньги для того, чтобы вывезти оркестр летом на сельские гастроли, и тогда мы вызвали бы Рылова и на гастроли, и на переговоры.

В заключение нам остается лишь выразить надежду на то, что у краевого комитета по культуре и туризму достанет мудрости и мужества разрешить наконец все филармонические неурядицы. Чтобы вступить в новое тысячелетие с более коротким хвостом нерешенных проблем - и под музыку симфонического оркестра.

КРАТКО

1200 статей о Барнауле

Подходит к концу работа над новым изданием - «Энциклопедия Барнаула». Она выйдет в свет к 270-летию города.

В нее войдет 1200 обзорных статей, которые займут около 400 страниц. К ним подобран богатый иллюстративный материал: рисунки, схемы, фотографии, которые отражают как историю Барнаула, так и сегодняшний день. Отдельные разделы книги посвящены его географическому положению, природным условиям, развитию экономики, науки, образования, росту населения и прочее. Энциклопедия содержит материалы о наиболее значительных фактах из истории города, о людях, которые внесли наибольший вклад в его развитие.

Над изданием работают 260 авторов, из них 18 докторов наук, историки, журналисты, административные работники. Макет книги выполнен в Интернет-центре АГУ, а печататься она будет в «Полиграфисте».

Борис РОЖДЕСТВЕНСКИЙ, «АП» — ПОБАСЕНКИ

Однажды в Баламутовке...

Самая дальняя деревня в округе - Баламутовка. Заезжие люди порой спрашивают в районе: откуда, мол, такое название пошло, и получают ответ: «Да там одни баламуты и живут!» По правде сказать, деревня действительно славилась, да и сейчас славится разными шутейными делами и действиями, розыгрышами и приколами. В последней переписи населения, например, сельчане, заполняя анкеты, в графе национальность все до единого так и вписали - «баламут». В центре, где обрабатывались анкеты, не особо задумываясь, сделали открытие, что-де выявлена редкая народность - баламуты в количестве трехсот с небольшим человек. Сведения пошли в Москву, откуда не замедлила прилететь возбужденная делегация академиков для изучения языка, обычаев и нравов баламутов. В общем, произошел большой конфуз. Таких вот или подобных им историй в Баламутовке знают немало.

БЕЗГОЛОСАЯ ПОРОДА

Однажды в Баламутовку приехал человек из института по животноводству. Как водится, все собрались в клубе на лекцию. Ученый, упитанный мужчина с бородкой и в очках, повел речь о выведении новых пород молочных животных, способных сильно поднимать продуктивность... В конце обратился к залу: «Прошу, товарищи, задавать вопросы и, пожалуйста, без стеснений!»

В Баламутовке любили задавать вопросы. Вот и тут кузнец Никодим Бабулькин только и ждал момента:

- А вот скажите, уважаемый, можно ли вывести безголосую породу коров?

Ученый сначала не понял:

- Какую-какую?

Никодим при общих ухмылках присутствовавших охотно стал разобъяснять: - Я же говорю - безголосую, чтоб коровы постоянно не мычали, особливо когда кормов нет!

И надо такому случиться, что аккурат в эту самую минуту из ближнего двора раздался мощный хор - му-у-у-у...

- Вот слышите! - Никодим поднял вверх руку. - С утра, видать, не кормлены. А если бы была безголосая порода, то...

В зале стоял хохот. Председатель колхоза из-за стола президиума показал Никодиму кулак, а секретарь парткома торопливо повел лектора в столовую. Наутро руководство колхоза было вызвано в райком, пропарено за компрометацию науки, но через день на ферму были завезены и сено, и солома, и даже дробленка. А благодарные доярки притащили Никодиму первача.

СУХАЯ ГОЛОДОВКА

Скотник Кузьма Нескоробогатов обиделся до глубины души. Еще бы! Он ли не работал, не старался, а этот абортажный, или как его там, управляющий, что приехал ихнее АО банкротить, взял и уволил его. А за что? За несчастную бутылку... Ну, пусть две. И что из этого? Кузьма свою меру знает и всю жизнь ее соблюдает, хоть дома, хоть, как в этот раз, на работе. Ничего ведь не произошло, чтоб увольнять. И Кузьма решил выразить протест произволу властей, поправших права человека. Объявил голодовку. Да не простую, а сухую, слышал где-то, что существует такая.

В самом центре деревни Кузьма устроил навес, а под ним топчан. И заявил, что будет лежать сколько угодно без выпивки и, само собой, закуски. Народ повалил смотреть на диводивное со всех сторон. Девяностолетний дед Никифор протиснулся вперед:

- Ты чо это, Кузьма, взаправду? Организьма-то ведь потребует, она у тебя привычная, не губи себя! - И дед вытащил из-за пазухи бутылек. - Хлебни вот чуток, легче бастовать будет!

Но Кузьма к всеобщему изумлению оттолкнул дедову руку. И началось тут целое представление. Под навес потащили бражку, самопалку и даже одеколон «Русский лес»... На такую халяву Кузьма еще вчера прошел бы на руках по всей деревне. А тут -наотрез, даже книжку какую-никакую попросил принесть почитать, а потом запел трезвые песни типа «Я люблю тебя, жизнь», что вообще привело всех в шок. Однако к вечеру Кузьма вдруг притих. Прибежал фельдшер. Правда, ветеринарный. Пощупал пульс на ноге, похлопал Кузьму по спине, заглянул в рот и заключил:

- Давно непоенный, а так вроде нормальный!

Утром, чуть свет, люди побежали смотреть, как там Кузьма, живой ли? Бабы сразу запричитали: «Личико-то, смотрите, почему-то красное!» Кто-то пошарил под топчаном: «Гляньте, сколь пустых бутылок валяется, подкинули, видать!» И все закричали: «Провокация!»

Но тут прибежал гонец из конторы и известил, что приказ об увольнении отменен и что пусть он, Кузьма то есть, выходит на работу. Подействовала, знать, сухая голодовка!

На ферму Кузьму несли торжественно на топчане, а он время от времени провозглашал: «Да здравствует демократия!»

А во дворах было шаром покати. Ночью за долги увезли весь оставшийся скот. Но рабочее место Кузьмы - каморка, тумбочка и даже граненый стакан на ней - сохранилось. Права человека были уважены.

ТИК-ТАК

Эта история произошла уже недавно. И связана она с именем Фрола Кузьмина, бригадного учетчика. Была у Фрола одна особенность -тик. Когда он служил в армии, то во сне упал в казарме с верхнего яруса и страшно перепугался. На нервной почве у него и получился этот тик, из-за которого его, кстати, вскоре и комиссовали. Тик выражался в том, что Фрол время от времени подергивал головой из стороны в сторону, как маятник, тик-так, тик-так, словно не соглашался с чем-то, отрицал. В Баламутовке все об этом знали и не обращали внимания. Но однажды Фрол и его тик оказались востребованными.

В деревню приехал один из народных радетелей, что денно и нощно пекутся о счастье простого люда, одним словом, депутат. На площади собрался митинг, установили трибунку. Фрол возле нее и пристроился. Народный радетель уверенно вышел к трибунке:

- Здравствуйте, дорогие баламуты... э-э... баламутовчане! Смотрю я на ваши простые лица и думаю, что вот для таких людей ничего не жаль и наше движение сделает все, чтоб вам жилось лучше и счастливее...

И в этот момент на Фрола и напади тик, голова его так из стороны в сторону и закачалась. В толпе, понятно, заулыбались. А оратор, ничего не замечая, продолжал:

- Мы постараемся увеличить пенсии, зарплаты, детские пособия...

Приступ тика у Фрола усилился, и в толпе раздался откровенный смех. Оратор машинально проверил, не расстегнулось ли что у него, но нет. И снова пошел соловьем разливаться. И у Фрола тик тоже набрал обороты. Ну тут все схватились за животики. Так под смех и улюлюканье гостю пришлось отбыть восвояси.

А Фрола теперь в другие деревни стали приглашать на отчетные собрания и другие подобные мероприятия. А для того, чтоб тик у него действовал исправно, установили плату: за каждый тик-так - пятак.

* * *

В наши дни Баламутовка не перестает удивлять округу. То проводят там неделю борьбы с перхотью, то устраивают конкурс на самого вежливого человека, в ходе которого вся Баламутовка превращается в сплошное «Будьте добры», «Извините» и «Пожалуйста», а совсем недавно организовали спектакль «Как это было», о раскулачивании. Инициаторы в кожанках с топорами и вилами ходили по деревне и кулачили - кого на бутылку, а кого и на закуску. А потом был общий пир с песнями и плясками.

Кто-то однажды спросил: «Что вы все время баламутите, когда время такое тяжелое?» Ответ гласил чисто по-баламутски: «А нам так жить легче! Смеяться-то лучше, чем ныть да слезы лить!»

Виктор ИСАЕВ, историк — Бывали дни веселые — ДАЛЕКОЕ-БЛИЗКОЕ

Весьма обычная для Барнаула картина...

В апреле 1913 года на Алтае впервые прошел праздник трезвости

Пьянство воспринимается многими как одна из самых характерных черт русского человека. «На Руси всегда пили». Соответствует ли это утверждение действительности? Чтобы ответить на этот вопрос, заглянем в прошлое нашего края.

До середины 19 века Алтай не относился к числу «питейных» регионов. Значительный процент населения составляли старообрядцы, среди которых пьянство никогда не приветствовалось. Это не значит, что не пили вообще, но меру знали.

Со второй половины 19 века ситуация меняется. В Сибирь на свободные земли устремились тысячи крестьян-переселенцев из центральных районов России. Этот процесс значительно ускорился в связи со строительством Транссибирской железнодорожной магистрали, связавшей европейскую Россию с Сибирью и Дальним Востоком. Переселенцы, хлынувшие в Сибирь, потихоньку разрушали привычный уклад жизни. 2 октября 1883 года «Сибирская газета» писала: *«Из Змеиногорска сообщают о развитии там непомерного пьянства. Четыре склада и семь кабаков наперерыв снабжают обывателей водкой. Все эти «заведения» переполнены пьяным народом. Смертные случаи от пьянства нередки. Недавно один рудовоз, выйдя из кабака, успел только дойти до базара и умер, его отвезли в ледник, где он и лежит до сих пор с таковым же товарищем. С вечера и всю ночь какой-то хаос, всюду раздаются пьяные песни, брань и драки».* Большинство переселенцев оседало в сельской местности, и именно там пьянство принимало угрожающий характер.

«Боже мой, что у нас творится, - сообщал житель села Алтайское осенью 1895 года, - повальное пьянство, драки, разбой, воровство. То слышишь, пасеку разбили, то хвосты у коней обрезали, то пытались ограбить лавку. Дело дошло до того, что вечером небезопасно показываться на улицу». В городах обстановка была куда более спокойной. Масленица 1895 года прошла в Барнауле без происшествий. «Не было ни бунтов, ни скандалов и никаких безобразий». Тихо и спокойно встретили барнаульцы Рождество и Новый, 1899 год. Однако с началом 20 столетия пьянство утвердилось и здесь. В январе 1911 года в Барнауле уже насчитывалось 116 заведений трактирного промысла: 40 постоялых дворов, 7 меблированных комнат, 2 чайных, 54 пивных, 10 буфетов и оптовых складов, 1 ресторан и 2 гостиницы.

«Трактирный промысел в Барнауле идет на прибыль», - отмечала газета «Жизнь Алтая». Прежнее спокойствие исчезло. Городская хроника наполнилась сообщениями о пьяных происшествиях. 1 марта водовоз Григорий Федоров развозил воду по домам. Проезжая по Бийской улице, не справился с управлением, наехал на женщину и стоптал ее.

28 марта приказчик лавки господина Москенского К. Мальцев на базарной площади напился «до градусов» и всячески поносил всех и вся.

19 апреля 1911 года «Жизнь Алтая» сообщала об очередном уличном безобразии: *«Вчера по Томской улице, возле трактира Гранина, можно было наблюдать весьма обычную для Барнаула картину. Двое парней вели пьяного товарища, и так как он был уже не в состоянии идти, то они с гиками наскакивали на него и били чем попало, пускались в ход и сапоги. Затем волокли по земле, и так продолжалось до тех пор, пока компания не скрылась в ограде Гранина».*

Полиция боролась с нарушителями, о чем время от времени сообщали газеты. «За появление на улице в пьяном виде и пение песен мировой судья 2 участка приговорил мещан Андрея и Акима Плотниковых к штрафу по 2 рубля, Андрея Веснина и Прокопия Смердина по 3 рубля каждого или же, при неуплате штрафа, к 2-дневному аресту» (январь 1913 г.).

И все же пьянство в городе не могло сравниться с тем, что происходило в деревне. Жители села Павловского Барнаульского уезда, несмотря на неудачный сельскохозяйственный год, весело отметили масленицу 1911 года. Пили водку до того усердно, что даже истощился запас ее во всех тайных шинках. Село Мало-Песчанское славилось на всю округу тем, что пить рюмкой считалось там дурным тоном. Женщины и девушки с успехом состязались в пьянстве с мужчинами. Местные жители с гордостью говорили, что за свадьбу у крестьянина среднего достатка выпивают 10 ведер водки, у богатого 15 ведер, бывали случаи, выпивали по 20 ведер, и никто не знает, чтобы выпивалось меньше ведра.

В сибирской деревне пьянство стало неизменным спутником всех праздников - больших и малых. Самое великое, поголовное пьянство начиналось 1 октября, на Покров, после уборки урожая. Продолжалось гулянье от трех дней и более. Затем следовало Рождество и весь период от Рождества до масленицы: как раз в это время проходили свадьбы. С наступлением Великого поста крестьяне постились - водки не пили. Зато на Страстной седмице начинали усиленно готовиться к Пасхе, закупая к празднику громадное количество водки.

В сибирской деревне пьянство стало неизменным спутником всех праздников - больших и малых. Самое великое, поголовное пьянство начиналось 1 октября, на Покров, после уборки урожая. Продолжалось гулянье от трех дней и более. Затем следовало Рождество и весь период от Рождества до масленицы: как раз в это время проходили свадьбы. С наступлением Великого поста крестьяне постились - водки не пили. Зато на Страстной седмице начинали усиленно готовиться к Пасхе, закупая к празднику громадное количество водки.

Пьянство довольно прочно укоренилось в Сибири. Каждый взрослый сибиряк выпивал 0,6 ведра водки в год. В пересчете на бутылки это составляло: для российского жителя 12 бутылок, для сибиряка 13. Комиссия по изучению алкоголизма в результате своей 12-летней деятельности пришла к выводу: «Несмотря на относительно малые размеры потребления алкоголя, России принадлежит печальное преимущество быть впереди многих государств по числу арестуемых полицией в безобразном виде, по проценту алкоголиков, поступающих на излечение в психиатрические заведения, по степени болезненности и смертности. Потребление водки имеет тенденцию возрастать по направлению к востоку. Это объясняется ввозом в наши пограничные области контрабандного спирта, с одной стороны, и, с другой, вольной продажей спиртных напитков».

Растущее пьянство не могло не тревожить российскую общественность. 28 апреля 1913 года в Барнауле прошел всероссийский праздник трезвости. Местное духовенство после литургии крестным ходом двинулось на Соборную площадь, где отслужило торжественный молебен. Затем крестный ход соединенных церквей направился к Александро-Невской часовне, где также был отслужен молебен и произнесено пастырское слово. Всем собравшимся раздали брошюры о вреде пьянства. По инициативе духовенства в Барнауле создали общество трезвости.

Борьба с «зеленым змием» разворачивалась и в сельской местности. В ряде населенных пунктов принимаются решения о запрещении продажи спиртного. Например, в июне 1914 года крестьяне села Чесноковского (город Новоалтайск) постановили: закрыть винную лавку, пивную и доносить на тех, кто будет производить тайную продажу вина. Конечно, искоренить пьянство было невозможно, но с началом первой мировой войны оно заметно сократилось. Объяснялось это, с одной стороны, закрытием заведений, торгующих спиртным, с другой - патриотическим подъемом, охватившим население. 14 января 1915 года «Жизнь Алтая» писала: *«Война отрезвила деревню и тем сделала крестьянина гораздо рассудительнее и самодеятельнее».*

Но продолжалось это недолго. Ухудшение экономического и политического положения страны, неудачи на фронте вернули проблему пьянства в прежнее русло. С 1916 года на Алтае растет самогоноварение. Октябрьская революция и гражданская война не способствовали сокращению пьянства. Наоборот, в эти неспокойные годы оно еще более возросло. Советская власть, установившаяся на Алтае к концу 1919 года, среди различных проблем получила в наследство и пьянство. Повсеместное самогоноварение -характерная черта того времени. Как, впрочем, и нашего...

Наше здоровье

ИЗ ПОЧТЫ «АП»

Лечили и выхаживали

За последние полтора года я находилась в больницах в общей сложности пять месяцев. Сколько же у нас талантливых, умных и добрых людей, которые в трудных условиях добиваются отличных результатов лечения. Очень сложную операцию мне сделали хирурги Барнаульской горбольницы N 1, затем я лежала в отделении урологии горбольницы N 8, где не только вылечили мне почки, но и провели комплексное обследование, после чего направили в терапевтическое отделение. И снова - срочное хирургическое вмешательство, после которого меня выхаживали в реанимации врачи, медсестры и нянечки.

Во всех больницах ко мне относились с родственным вниманием, не приходилось ждать в очередях в лечебных и процедурных кабинетах, а принимали точно в назначенное время. Чувствуется настоящая забота о каждом человеке, независимо от того, кто он - молод или стар, богат или беден. Горе роднит людей, у меня за эти месяцы появилось много знакомых из числа пациентов, мы перезваниваемся и с благодарностью вспоминаем замечательных врачей, которые спасли нам жизнь.

А.КРИВОЛАПОВА.

P.S. В своем письме Анна Прокопьевна перечислила очень много сотрудников этих больниц и пожелала всем им здоровья, счастья и успехов.

Мне вернули лицо

Проснувшись, я вдруг почувствовала, что с моим лицом что-то произошло: левая сторона не хотела слушаться, глаз не моргал, за ухом болело. После обращения к невропатологу был установлен диагноз «неврит лицевого нерва» - это звучало для меня как приговор, пришлось идти в стационар. В неврологическом отделении горбольницы N12 (медсанчасть шинников) я оказалась в «тяжелых» больных. Но заведующая Людмила Петровна Иванова уверяла меня, что через пару недель ко мне вернется прежний нормальный облик.

Настроение сразу улучшилось. В 4-местной палате оказалось светло, чисто, есть раковина и холодильник, принесли хорошо простиранное белье. Сразу меня окружили вниманием лечащий врач Андрей Викторович Савин, медсестры Оля Яковлева, Наташа Чесовских, Люда Мороховец мастерски ставили системы. Как заботливы санитарки Елена Гулева, Наташа Воеводина и другие. Отдельный разговор о качестве питания, очень вкусные каши, соевые котлеты (их я ввела в свое меню и дома), да еще в придачу к хорошей еде - улыбки и вежливые слова буфетчиц Л.Переваловой, Л.Блохиной, М.Петровой.

Господа! Слухи о кончине медицины явно преждевременны, и я от всей души благодарю коллектив врачей, исцеливших меня.

Раиса ПЕРЕВАЛОВА.

Ольга СЕРИКОВА, Александр ВОЛОБУЕВ (фото)

КОРИФЕИ КРАЕВОЙ МЕДИЦИНЫ

Мужество жить

Психиатрическая лечебница перестала, наконец, быть «страшилкой». На государственном уровне провозглашена приоритетность проблемы психического здоровья населения, что потребовало более тесного контакта науки и практики. Самые передовые направления разрабатывает кафедра психиатрии АГМУ, которой заведует доктор медицинских наук, профессор, председатель психиатрической ассоциации края Борис Пивень. Научную деятельность он совмещает с клинической практикой. Своими раздумьями профессор делится с читателями «АП».

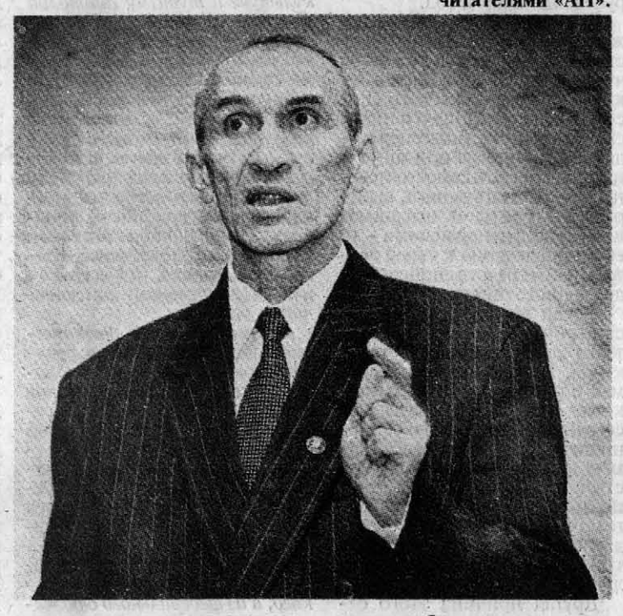

- Меня нередко спрашивают - может ли пациент сам справиться с депрессией, нервным срывом? Психика - дело тонкое, поэтому я всегда советую обращаться за консультацией к специалисту. И не медлить с этим. Совершенно очевидно, что состояние психического здоровья населения как в зеркале отражает уровень жизни и отдельно взятых людей, и общества в целом. Почему? Потому что человек воспринимает окружающий мир через эмоции, то есть психика первой реагирует на все происходящее. Любое негативное воздействие - резкие перемены, нестабильность, безработица, конфликты могут вызвать не только психические, но и соматические заболевания (сердечно-сосудистые, желудочно-кишечные и пр.).

Как известно, психическое здоровье проявляется в активной жизни, стремлении создавать что-то полезное для своей семьи и общества. Только при физическом здоровье, даже самом отличном, невозможно ничего созидательного осуществить. Острота проблемы отражена в статистических показателях - прослеживается тенденция роста депрессивных, пограничных состояний, случаев суицида. По отдельным областям и краям они могут отличаться, но в целом говорят о негативных тенденциях. Проявление крайнего психического нездоровья - суицид. Отмечены резко участившиеся попытки уйти из жизни, то есть совершить самоубийство.

- Борис Николаевич, но на недавней Международной конференции психиатров Россия не была названа «чемпионом» по числу суицидов...

- Население нашей страны исконно, в силу здоровых национальных традиций, основанных во многом на терпеливости, вере в светлое будущее, никогда не отличалось «предрасположенностью» к самоубийствам. Есть страны, где число суицидов традиционно высокое (к примеру, Скандинавские), но сегодня проблема обострилась в нашей стране. Мы анализируем динамику развития: если в 1992 году у нас был 31 случай самоубийств на 100 тысяч населения, то уже в 1997 году - 44 случая. Это - рост в 1,5 раза, и он продолжается.

На Западе образованные люди трудоспособного возраста составляют основу среднего благополучного класса, а у нас именно эта категория пополняет отряд безработных. Среди россиян в расцвете сил и с высшим образованием возрастает число попыток уйти из жизни. Главная причина - потеря работы и невозможность прокормить семью. Нередки случаи суицидов в армии - в основном из-за дедовщины.

- Но эти причины могут вызвать агрессию, направленную не только на самого себя...

- Даже во вполне благополучных странах не так редки случаи не только аутоагрессии (против себя), но и гетероагрессии (против других). Жестокие взрывные эмоции могут возникнуть и на бытовой почве, даже из-за малозначимых пустяков. Этому способствует рост алкоголизма: если в 1984 году им страдало не более 5 процентов населения России, то сейчас - около 10. Алкоголизм, как правило, возникает при душевном дискомфорте, когда тревогу и неприятности стремятся «снять» принятием спиртного. Растет и наркомания, особенно среди подростков и молодежи. В состоянии опьянения - алкогольного и наркотического - люди также решаются на суицид.

В два раза увеличилось число больных неврозами, это отражает неблагополучную ситуацию в обществе. Особенно часто стали встречаться депрессивные формы. Они протекают с пониженным настроением, именно в таких состояниях люди могут совершить суицидные действия. Бесконечные реформы, ухудшающие качество жизни большинства населения, разрушают надежду на завтрашний день. Жизнь не по правилам, растущая безработица рождают тревогу, нарушают адаптацию, такая неопределенность является самой патогенной. Все это - тотальные негативные воздействия на психику населения.

- Какой же выход для нас, подвергающихся этим стрессам?..

- Есть хорошие законы, охраняющие здоровье, в том числе - о психиатрической помощи, об окружающей среде (в нее входит и понятие психической среды). Важно их исполнять на всех уровнях, ведь давно пора понять, что психическое здоровье населения - вопрос выживания нации. Люди теперь идут за советом не к знахарям, а к психиатрам, психотерапевтам, психологам. Мои коллеги на высоком уровне консультируют и лечат пациентов, проявляя профессионализм и мужество духа, ведь работают порой при нехватке медикаментов, вкладывая много сил, чтобы вернуть пациенту радость жизни.

Напоминаю адрес краевого психоневрологического диспансера: **ул. Луговая, 19 и ул. Чехова, 17, телефоны регистратур: 24-67-32 и 24-85-91.**

ТОЧКА НА МЕДКАРТЕ

Съел рыбку, да не ту...

Поставить этот диагноз не так просто. Казалось бы, всем известно, что описторхоз - это паразитарное заболевание печени, желчного пузыря и поджелудочной железы, возбудителем которого является сибирская или кошачья двуустка. Попросту, заражение человека происходит при употреблении в пищу сырой (талой и мороженой), слабопросоленной, недостаточно прожаренной рыбы карповых пород (чебак, лещ, сазан, язь, елец, плотва).

Инкубационный период при заражении длится 2-4 недели. Острая фаза описторхоза протекает с повышением, часто резким, температуры, болями в правом подреберье, головными, суставными и мышечными. Отмечаются также увеличение печени и разнообразные кожные высыпания и даже желтуха (такая форма, считают специалисты, наблюдается в основном среди тех, кто не проживает постоянно в очаге заражений). Хроническая же форма протекает, как правило, с явлениями холецистита, дискинизии желчных путей, панкреатита и т.д. Ухудшение аппетита, бессонница, слабость и раздражительность усугубляют состояние пациента. Но, как отметили на состоявшейся не так давно в Барнауле конференции по проблемам лабораторных служб, в районах нередко затрудняются с постановкой правильного диагноза. Это в основном объясняется отсутствием современного оборудования, да и опыт нужен в познании этой тяжкой болезни, что гарантируется в ряде краевых лабораторий. Высокая точность - в краевом диагностическом центре.

На конференции с докладом по этой проблеме выступала руководитель лаборатории центра Алла Зорькина. Оказывается, 13 стран мира, включая Россию, подвержены этой паразитарной инфекции, накоплен опыт диагностики и лечения. И, к чести медицины края, самыми передовыми знаниями владеют специалисты лабораторной службы нашего диагностического центра. Каждый желающий может пройти здесь комплексное исследование. Работают две регистратуры: одна - для платных услуг, в другой записывают тех, кто имеет направление и медицинский страховой полис. Не откладывайте на завтра посещение лаборатории.

ДОМАШНЯЯ АПТЕКА

Чудо свежей зелени

Еще недавно считалось, что именно проросшие зерна - панацея от многих болезней. Но российские ученые после ряда экспериментов не увидели их особого преимущества перед свежими спелыми овощами и зеленью. В то же время установлено, что проростки пшеницы - отличное средство для восстановления функции кишечника, в них есть витамины С, Е, группы В. Но не более, чем в картофеле или капусте, в овощных салатах. Проращивать можно и рожь, овес, горох, ведь все проростки - та же свежая и полезная зелень.

С грядки - в рот

Чеснок называют природным антибиотиком, так как он обладает мощным бактерицидным действием, укрепляет иммунную систему, повышает работоспособность. Появился чеснок нового урожая, и нужно включать его в ежедневный рацион - это избавит вас от недомоганий. Добавляйте его в салаты, соусы, супы и вторые блюда. А от специфического чесночного аромата можно избавиться, выпив стакан молока или пожевав свежий корень или зелень петрушки. Не будет запаха, если вы разрежете дольку на мелкие кусочки и, не разжевывая, будете глотать их, запивая водой.

Да орешки все грызет...

Орехи содержат необходимые организму микроэлемент селен и витамин Е, которые в паре прекрасно стимулируют иммунную систему. К тому же орехи обладают чудесной способностью снимать усталость, восстанавливать силы организма до такой степени, что он будет готов противостоять простудным вирусам.

Овсянка - это полезно

Многие с детства с трудом съедают на завтрак даже немного овсяной каши. Но потом, узнав о поразительной полезности овсянки, меняют к ней свое отношение. Зерна этого растения содержат до 9 процентов жиров, 50-60 процентов крахмала, 14-16 процентов белков, соли кальция и фосфора, витамины В1, В2, В6 и др. Слизистый отвар овсяной крупы с молоком является составным самых строгих диет при заболеваниях желудка, сердца и печени, выводит из организма свинец и радионуклиды. В народной медицине отвар используют как общеукрепляющее и легкое слабительное. Спиртовые и водные настои из соломы овса помогают от бессонницы, умственного истощения и переутомления, а также возбуждают аппетит.

Фруктовое средство

Достаточно переохладиться, как может начаться ангина. Поделимся модным французским способом быстро избавиться от нее. Обрабатывайте регулярно горло ватным тампоном, обильно пропитанным соком лимона. Кроме того, выпейте две столовые ложки сока.

Довольно распространено полоскание настоем кожуры граната. Заварить стаканом кипятка 10 г размельченной кожуры (можно сухой), выдержать 15-20 минут в закрытой посуде - целебное средство готово.

ПОЗНАЙ СЕБЯ

Шесть заповедей долголетия

Если бы мы знали уникальные возможности своего организма, то не теряли бы зря времени. Американская ассоциация долголетия вывела рекомендации, следуя которым мы сможем продлить жизнь, сделав ее здоровее и радостнее. Вот эти шесть заповедей.

1. Чем становитесь старше, тем больше старайтесь двигаться, выбирая по душе вид физической активности. Наиболее доступна ходьба - 5 раз в неделю по 40 минут, что обогатит клетки организма кислородом.
2. Выполняя физическую нагрузку, особенно в жаркое время года, не допускайте больших потерь жидкости. Потому пейте воду до того, как почувствуете сильную жажду.
3. Алкоголь допустим лишь в небольших количествах.
4. Поддерживайте нормальный для вашего роста вес, это замедлит процессы старения и уменьшит нагрузку на скелет и ноги.
5. Будьте терпимы и великодушны, так как гнев, раздражение и другие отрицательные эмоции пагубно влияют на кожу, приводят к заболеванию сердца, укорачивают нашу жизнь.
6. Чаще общайтесь с приятными вам людьми и с теми, кому симпатичны сами.

По мнению немецкого врача и психолога Хассо Тальмана, каждому из нас природой отмерено никак не меньше 120 лет жизни. Но мы, за' редким исключением, не дотягиваем до этого возраста, так как не помогаем себе. Попробуем же правильнее жить.

Подборку подготовила Ольга Серикова

Реклама "АП" Короленко, 105 5 этаж

АЛТАЙ ИНФОРМ ПРЕСС

Реклама "АП" тел. 23-34-78 факс 23-44-30

Лиц. №164А/001/РЛ013 от 03.10.96 г. выд. ФКЛИ России

«Русское лото»

Результаты тиража №299, состоявшегося 2 июля 2000 г.
Призовой фонд игры составил 8.679.080 руб.

Номер тура	Порядок выпадения чисел в розыгрыше	Количество выигравших билетов	Выигрыш каждого билета (руб.)
1	4, 81, 89, 64, 62, 13, 56	3	28.085
2	15, 1, 60, 45, 50, 70, 11, 74, 55, 47, 39, 10, 79, 51, 42, 19, 67, 57, 48, 66, 72, 8, 7, 44, 35, 59, 73, 24, 78, 69, 75, 41, 31, 76, 36	2	84.187
3	12, 2, 80, 9, 25, 82, 26, 22, 61, 28, 14, 40, 5, 58, 17, 49, 6, 33, 37, 30, 52, 63	1	252.561
4	90	3	84.187
5	85	8	42.093
6	21	8	42.094
7	20	19	17.723
8	68	19	17.724
9	3	28	10.824
10	87	64	4.604
11	71	103	2.452
12	88	172	1.664
13	77	243	1.385
14	32	435	774
15	18	683	493
16	38	1176	286
17	43	1888	223
18	34	2559	230
19	29	5153	130
20	46	6500	143
21	65	10016	117
	"Тур на удачу"	**362**	**139**
	В призовой фонд "Кубышки"		**260.372**

В первом туре выиграли билеты с номерами: **0201220, 0716076; 1261739.**

Во втором туре выиграли билеты с номерами: **0405036, 0951170.**

В третьем туре выиграл билет с номером **0837517.**

В 299 тираже "Кубышка" не разыграна, ее призовой фонд в размере **861.414** рублей переносится на следующий тираж.

Если Ваш билет не выиграл в первых трех турах, то посмотрите на строку невыпавших чисел.

Невыпавшие числа : 16, 23, 27, 53, 54, 83, 84, 86.

Если ни одного из этих чисел на правом игровом поле Вашего билета нет, то Ваш билет выиграл в основном тираже! Если все три числа левого игрового поля находятся в строке невыпавших чисел, то Ваш билет выиграл в "Туре на удачу". Выигрыши выплачиваются в течение шести календарных месяцев. Выдача выигрышей 299-го тиража начнется 13 июля 2000г. и продлится до 13 января 2001г. Выигрыши не облагаются налогом. Розыгрыши «Русского лото» проводятся каждое воскресенье по телеканалу РТР и на волне радиостанции «МАЯК» в 12 часов. Повтор для г. Барнаула по понедельникам по телеканалу РТР. Следующий 300 тираж состоится 9 июля 2000г. Цена билета "Русского лото" - 20 руб.

27 августа 2000 г. в 15.00 в г. Барнауле на пл. Сахарова состоится розыгрыш Городской лотереи.

Спрашивайте билеты Городской лотереи во всех почтовых отделениях Алтайского края, в киосках «Спортлото» и у распространителей.

Представительство «Русское лото» тел. 35-34-29
Выплата выигрышей и проверка билетов по адресу: ул. Пушкина, 64, с 11.00 до 18.00 обед с 13.00 до14.00
Наш адрес в Интернете: www.ruslotto.ru

Учебный центр «Ризлитт»
семинар
13 июля 2000 г. в 10 час.
Тема семинара:
1. Изменение в бухгалтерском учете и налогообложении (НДС, подоходный налог).
2. Полугодовая отчетность.
3. Разное.
4. Вопросы и ответы.

Наш адрес: пр. Ленина, 179, к. 1.
Тел.: 77-96-47, 41-00-39.
Лиц. А 135724 от 3.04.96 г., выдана комитетом администрации края по образованию.

www.UTEP.ru
Универсальное Транспортно-Экспедиционное Предприятие
Если Вы грузоотправитель и хотите получить дополнительную прибыль ...
Если Вы грузоперевозчик и хотите заработать, тогда ...
Тогда сайт WWW.UTEP.RU для ВАС!
Мы обеспечиваем мгновенную связь между грузоперевозчиком и грузоотправителем. Благодаря нам Вы сэкономите деньги на лишних телефонных переговорах и свое время за счет нашей оперативности.
Мы рады ответить на все Ваши вопросы и принять любые заявки на перевозку и поиск грузов на сайте www.utep.ru,
e-mail star@utep.ru, т.(86362) 5-62-53, ф.2-32-39

ОАО «Барнаулжилстрой»
уведомляет своих акционеров о проведении годового общего собрания, которое состоится **5 августа 2000 года в 9.00** в помещении по адресу: ул. А. Петрова, 118-а.
Повестка дня:
1. Образование счетной комиссии.
2. Годовой отчет о финансово-хозяйственной деятельности за 1999 год и за первое полугодие 2000 года.
3. Избрание совета директоров.
4. Разное.

ООО «Никель-Инвест»
покупает акции **РАО «Норильский никель».**
Тел. в Барнауле 77-59-14 (вечером), **в Бийске 31-61-87.**
Лиц. ФКЦБ 001-00926-100000

Продаем отруби
2 руб. 30 коп. - розница,
2 руб. 10 коп. - опт.
Тел. 27-02-58.

11 августа 2000 года в 9 часов состоится годовое собрание
ОАО «Канифольный завод»
по адресу: ул. Пушкина, 30.
Повестка дня:
1. Отчет генерального директора о результатах деятельности общества за 1999 г.
2. Отчет ревизионной комиссии.
3. Заключение аудитора общества.
4. Утверждение годового отчета, бухгалтерского баланса, счета прибыли и убытков.
5. Избрание членов совета директоров.
6. Избрание ревизионной комиссии.
7. Изменение устава.
8. Прочее.

Совет директоров ОАО «Канифольный завод».

Продается станок для упаковки сыпучих продуктов. Тел. 45-46-46.

Продаю ВАЗ 2111 (2000 г. вып.) или меняю (по предложению). **Тел. 77-86-52, пейджер 067 аб. 3866.**

Официальный дилер ОАО "Мотордеталь"г.Кострома "СИБЭНЕРГОПРОМ"
предлагает:
Поршнекомплекты А-01, ЯМЗ-236, СМД-20, 31, 60, Д-37, КАМАЗ, ГАЗ, УАЗ
БЕНЗИН А 92, А 80 ДИЗТОПЛИВО ЛЕТНЕЕ И ЗИМНЕЕ, ПЕЧНОЕ, ТЕХНОЛОГИЧЕСКОЕ, МАЗУТ, СОЛИДОЛ
ШИНЫ
Запасные части к тракторам Т-4,ДТ-75, МТЗ, ЮМЗ, ЯМЗ
Запасные части к комбайнам и почвообрабатывающей технике.
Возможен БАРТЕР: ЯЧМЕНЬ, СЕМЕЧКИ
Пр.Красноармейский 81. Тел.в Барнауле (3852) 26-94-22, 26-94-04

В ночь с 18 на 19 июня 2000 г. из гаража с-за «25 лет Октября» Змеиногорского района угнан а/м КамАЗ-55102 (самосвал). Гарантируем крупное вознаграждение за возврат а/м.
Анонимность гарантируется.
Тел.: 8 (217) 25-3-40, 25-3-18.

ООО "БАРНАУЛПРОМСЕРВИС"
КОТЛЫ отопительные
(твердое топливо, газ)
☑ газогорелочные устройства
☑ счетчики газа
г.Барнаул, ул.Юрина, 190
(3852) 41-33-85, 34-44-14

ОАО «Алтайводстройкомплект»
изготавливает и реализует:
трубы полиэтиленовые водопроводные, канализационные D 20, 25, 32, 40, 63, 110, 160, 225 мм; **фитинги** (отводы, тройники, ревизия и т. д.).
Адрес: п. Новосиликатный, ул. Весенняя, 21.
Тел. 755-584 (отдел реализации), **тел./факс 755-587.**
Лиц. N 3763483. Сертифицировано.

●Продаю охладители молока. **Тел. 33-47-75.**
●Продается УАЗ (1997 г.) после аварии. **Тел. 30-97-95.**
●Диплом СБ 1322438, выданный 30.06.2000 г. на имя **Гамуло Елены Юрьевны**, считать недействительным.
●Продается пианино в отличном состоянии. **Тел. 35-41-12.**

ПОДШИПНИКИ
широкий ассортимент
~~ул. Попова, 32-а~~
Новый адрес: ул. С.-Западная, 7-а (нижний зал).
Тел. 75-05-26, 36-15-74.

БФ ОАО «Запсибэлектромонтаж» глубоко скорбит и выражает искреннее соболезнование начальнику УПК Горелову Валерию Павловичу и его семье в связи с трагической кончиной его сына **Николая.**

ЗАКУПАЕМ ДОРОГО
МУКУ, КРУПЫ,
Пейдж."мука, крупы"(Алтайгриф)
МАКАРОННЫЕ ИЗДЕЛИЯ В АССОРТИМЕНТЕ
СЫРЬЕ ГОРОХА, ЯЧМЕНЯ, ПШЕНИЦЫ
Пейдж."сырье зерновых"(Алтайгриф)
Тел.: 755-490, 34-65-10.
ПРОДАЕМ ДЕШЕВО
ПЕРЕРАБАТЫВАЕМ КАЧЕСТВЕННО
Сертификаты: 013 1132

Вексель Алтайского банка СБ РФ серия ВП N 0546981 от 3.05.2000 г. стоимостью 50000 (пятьдесят тысяч) руб. сроком оплаты по предъявлению, но не ранее 10.05.2000 г. (получатель ГУК «Алтайавтодор») **считать недействительным.**

Коллектив центра госсанэпиднадзора в Алтайском крае выражает глубокое соболезнование родным и близким по поводу кончины **КИСЕЛЕВОЙ Валерии Ивановны,** бывшей заведующей санитарно-гигиеническим отделом ЦГСЭН в г. Рубцовске.

ЗАПЧАСТИ
к тракторам, комбайнам, сенокосилкам.
Новое поступление
подшипников, цепей, ремней (Екатеринбург)
Высокое качество, реальные цены.
Змеиногорский тракт, 84,
Т. 23-39-61
Сертификаты

Каждое воскресенье в 13 часов в ДК котельщиков (пр.Ленина, 147, к.4) проводится лечебный сеанс избавления от алкогольной зависимости.
Тел. 77-01-41
(Лицензия N 121461 N 361/96).

Вся продукция сертифицирована

краевая массовая газета АЛТАЙСКАЯ правда

УЧРЕДИТЕЛИ:
краевой Совет народных депутатов, администрация Алтайского края и трудовой коллектив редакции

Главный редактор О.Н.ШЕВЧУК.

Редакционная коллегия:
А.С.АСТАПОВ, В.В.ДВОРЯНКИН, А.С.ГЕРАСИМОВ (зам. главного редактора), Е.Н.ЖУКОВА (ответственный секретарь), И.Г.СЕМЫКИН, В.А.СИНОЛИЦ (первый зам. главного редактора).

АДРЕС РЕДАКЦИИ:
656043, г.Барнаул, ул.Короленко, 105.
Телефон для справок по редакции: 26-89-33.
Телефон по рекламе: 23-34-78. E-mail: mail@ap.altai.ru
Наш расчетный счет: АЛТАЙСКИЙ БАНК СБ РФ. г. Барнаул, р/с 40602810202020000209, к/с 30101810200000000604, БИК 040173604 ИНН 2225003653 ОКПО 05905993, ОКОНХ 87100

Редакция может публиковать статьи в порядке обсуждения, не разделяя точку зрения автора. За содержание рекламных материалов ответственность несут рекламодатели. Авторы опубликованных материалов несут полную ответственность за точность приведенных фактов, цитат, экономико-статистических данных, собственных имен, географических названий и прочих сведений. Письма, рукописи, фотоснимки, рисунки не рецензируются и не возвращаются. Материалы, помеченые значком ☑, публикуются на правах рекламы.

ТЕЛЕФОНЫ СОБСТВЕННЫХ КОРРЕСПОНДЕНТОВ «АЛТАЙСКОЙ ПРАВДЫ»

РУБЦОВСК -	Л.Н.Стрижкин	- (8-257) 4-64-48;	ЗАВЬЯЛОВО -	А.В.Зайцев	- (8-262) 2-14-53;
ПОСПЕЛИХА -	Ю.С.Савельев	- (8-256) 22-2-92;	ЗАРИНСК -	Н.А.Смурякова	- (8-295) 4-14-53;
КУЛУНДА -	Н.И.Гуртенко	- (8-266) 22-4-63;	ТАЛЬМЕНКА -	Б.К.Рождественский	- (8-291) 2-76-93;
КАМЕНЬ-НА-ОБИ -	И.Н.Микуров	- (8-214) 2-17-58;	ЯРОВОЕ -	К.К.Сомов	- (8-268) 4-32-55.
БЕЛОКУРИХА -	А.А.Гомзяков	- (8-277) 2-00-84;			

Газета зарегистрирована Западно-Сибирским региональным управлением Комитета РФ по печати. Регистрационное свидетельство №41

НАБОР, ВЕРСТКА, ФОТОВЫВОД В КОМПЬЮТЕРНО-ИЗДАТЕЛЬСКОМ ЦЕНТРЕ РЕДАКЦИИ
Директор - Е.Л.ТИТКОВ

Сдано в печать - в 15.00
Выход по графику - 17.30.
Индекс 50300.
ТИРАЖ 86.125 экз.
Газета выходит во вторник, среду, четверг, пятницу (сдвоенный номер), субботу.
Отпечатана в ГИПП«Алтай» на бумаге АО «Соликамскбумпром».