им. В.М. Шукшина

краевая массовая газета

АЛТАЙСКАЯ правда

Выходит с 12 августа 1917 года

№ 7 (23264) СРЕДА, 12 ЯНВАРЯ 2000 г. Цена в розницу - договорная

По материалам НСН — Госдума третьего созыва — ХРОНИКА СОБЫТИЙ

Аман Тулеев отказался. Другие - тоже

ДЕПУТАТЫ ОТКАЗЫВАЮТСЯ ОТ МАНДАТОВ.

ЦИК зарегистрировал на своем заседании 212 депутатов Госдумы, избранных по федеральному округу. От депутатства отказались 7 человек, избранных по партийному списку блока ОВР, в том числе мэр Москвы Юрий Лужков и губернатор Петербурга Владимир Яковлев, а также 4 депутата, избранных от КПРФ, в частности, губернатор Тульской области Василий Стародубцев и губернатор Кемеровской области Аман Тулеев. Отказался работать в Думе и лидер «Единства» Сергей Шойгу. Освободившиеся мандаты Центризбирком передал следующим по спискам кандидатам.

Между тем в Центризбирком поступило ходатайство о регистрации инициативной группы избирателей, выдвигающей кандидатом в президенты РФ на предстоящих выборах губернатора Кемеровской области Амана Тулеева. Как сообщили ФАН в пресс-службе ЦИК, инициативная группа представила в ЦИК положенные по закону заявление Тулеева, а также документы о доходах и имуществе губернатора, его супруги и сына.

СЕЛЕЗНЕВ ЗНАЕТ, КОМУ СТАТЬ СПИКЕРОМ.

О том, что он не отказывается от должности председателя нижней палаты парламента, заявил сам бывший председатель Госдумы в связи со своим проигрышем на губернаторских выборах в Подмосковье. «Мне неоднократно поступали предложения возглавить новую Думу. Сейчас мы начинаем вести активные консультации по этому вопросу», - сказал он. Между тем он намерен опротестовать результаты губернаторских выборов, поскольку, по его данным, имелись многочисленные нарушения. В случае пересмотра итогов выборов и своей победы Селезнев видит своим преемником на посту спикера соратника по КПРФ Ивана Мельникова.

И.О. ПРЕЗИДЕНТА ИЗМЕНИЛ ПРАВИТЕЛЬСТВО.

Об этом заявил Владимир Путин. Он подчеркнул, что работа правительства не должна быть ослаблена на время предвыборной кампании. Последние кадровые перестановки, по его словам, «функционально никого не затронут». Михаил Касьянов, назначенный единственным первым вице-премьером, будет «ясным и внятным координатором деятельности Дома правительства». Сферу деятельности, которую до сих пор курировал Николай Аксененко, поделят вице-премьеры Илья Клебанов и Виктор Христенко. Вице-премьер Сергей Шойгу будет, по словам Путина, курировать министерства и ведомства, «близкие по своей деятельности к МЧС», в частности, Госкомсевер, Госкомрезерв, а также Госкомспорт. И.о. президента также сообщил, что он предлагает кандидатуру бывшего управляющего делами президента Павла Бородина на должность Госсекретаря Союза России и Белоруссии.

ПИЛОТЫ ВЕРНУТСЯ НА «МИР», ЕСЛИ БУДУТ ДЕНЬГИ.

Совет главных конструкторов принял решение возобновить 30 марта пилотируемый полет на российской космической станции «Мир», которая с конца августа работает в автоматическом режиме. Об этом РИА «Новости» сообщили в ракетно-космической корпорации «Энергия». Планируется, что космонавты проработают на орбитальном комплексе не менее 45 суток «с возможным последующим увеличением продолжительности полета», что будет зависеть от финансирования работ. Решение должна одобрить в среду коллегия Российского авиакосмического агентства, и окончательно утвердить правительство на заседании 20 января. В экипажи 28-й экспедиции, один из которых полетит на «Мир», входят Сергей Залетин, Александр Калери, Салижан Шарипов и Павел Виноградов. В случае подписания «Энергией» соглашения с кинокомпанией к двум профессиональным космонавтам присоединится актер Владимир Стеклов.

Олег МИКУРОВ — СОВЕТ АДМИНИСТРАЦИИ

О чистой воде и борьбе с туберкулезом

В прошедший понедельник прошло очередное заседание совета краевой администрации. Вел его глава администрации Александр Суриков.

В повестке дня совета было два вопроса. Первым рассматривался проект постановления о региональной программе «Обеспечение населения Алтайского края питьевой водой». Известно, что 100 процентов водопроводов с забором воды из поверхностных источников (рек) не имеют совершенных комплексов для качественного обеззараживания и очистки воды. А ведь для трех городов края - Барнаула, Рубцовска, Камня-на-Оби, где проживает около половины населения края, единственный поставщик воды - реки. Износ сетей водопроводов и канализации сегодня составляет около 50 процентов. 40 процентов водозаборных скважин вышли из строя или находятся в аварийном состоянии. Все это качество питьевой воды явно не улучшает и создает серьезную опасность для здоровья населения.

Как говорится в пояснительной записке к новой программе: главная ее цель - «улучшение обеспечения населения питьевой водой нормативного качества и в достаточном количестве; улучшение на этой основе состояния здоровья населения и оздоровления социально-экологической обстановки в Алтайском крае; восстановление, охрана и рациональное использование источников питьевого водоснабжения». Программа работ, рассчитанная до 2010 года, разделена на три этапа, включающих в себя восстановление ранее действующих систем водоснабжения, а также реконструкцию и строительство новых объектов.

Анализируя новую программу, глава администрации края Александр Суриков заявил: «Программу принять можно, и не одну, но где взять деньги на столь значительные капиталовложения? В документе представлены скорее желаемые цифры, но ведь желать можно многого, а подходить к делу надо сообразуясь с реалиями. Думаю, что в программе нужно выделить те населенные пункты, где вопросы обеспечения питьевой водой необходимо решать в ближайшее время, и более четко определить время выполнения таких работ».

Вторым вопросом совет администрации рассматривал проект постановления «О неотложных мерах по борьбе с туберкулезом в Алтайском крае». Заболеваемость населения этим недугом с 1992 года увеличилась на 88 процентов, а смертность выросла в 2,4 раза. По-прежнему увеличивается удельный вес неизлечимых форм туберкулеза. Недостаточная материально-техническая база и недостаточность профилактической, противоэпидемической и лечебной работы распространение болезни тоже не снижают. Сегодня на учете в тубдиспансерах края состоят более 8 тысяч больных, около половины из которых отбывают наказание в исправительно-трудовых колониях.

Впрочем, нужно отдать должное, в последнее время ситуация начала изменяться к лучшему. По инициативе Александра Сурикова Алтайский край вошел в число 17 регионов России, объединившихся в борьбе с этой социальной болезнью. А новая краевая программа, рассчитанная на два года, будет призвана воплотить в жизнь неотложные меры по сдерживанию распространения туберкулеза.

Валерий МАКСИМОВ, Евгений НАЛИМОВ (фото) — Дело — РЕПОРТАЖ

Жаркой Сирией сибиряка не испугаешь

По правде говоря, нынешняя в прямом смысле атмосфера в проходной АО «Алтайгеомаш» (бывший завод ГРО - геологоразведочного оборудования) мало напоминает прежнюю - холодный, полутемный холл со стеклянной коробкой для охранников, безлюдье и бесприютность. Тут недолго и усомниться в том, что предприятие не только живо, но и начинает набирать новые, постреформенные, обороты. Это если судить по проходной.

На самом же деле холод объясняется жесточайшей экономией на тепле и электроэнергии для помещений, не участвующих непосредственно в производстве (по той же причине закрыт, скажем, заводской музей), а безлюдье - тем опять-таки жестоким обстоятельством, что сегодня на «Геомаше» работают только те, кто работает. Большой когда-то коллектив за девяностые годы сокращен почти втрое. Нельзя сказать, что уволены те, для кого служба была синекурой, среди оставшихся за воротами много хороших рабочих и специалистов, расставаться с которыми заводу не хотелось. Но пришлось. Вот такое невеселое начало репортажа.

Завод выжил. Это видно по небольшим группкам людей между корпусами цехов, по внутризаводскому транспорту, а еще лучше - в цехах, где нельзя сказать «кипит» работа, но - идет.

Генеральному директору «Геомаша» Юрию Власову (вспомним его знаменитого тезку) из почти пятидесятилетней истории предприятия достался период, пожалуй, самый тяжелый, и он - теперь уже можно говорить определенно - «вес взял». С хорошей штабной командой, с лучшими рабочими и инженерами - «сливками» прежнего коллектива.

(Окончание на 2 стр.).

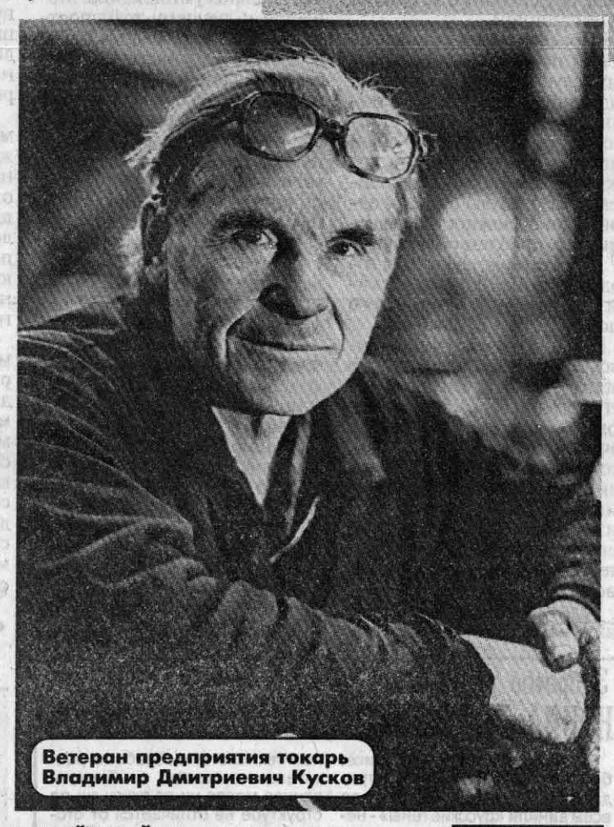

Ветеран предприятия токарь Владимир Дмитриевич Кусков

Валерий СЛОБОДЧИКОВ — ИТОГИ И ЗАДАЧИ

Строить - значит жить!

В понедельник в краевой администрации состоялась первая в этом году пресс-конференция, на которой председатель комитета по строительству и архитектуре Владимир Чекунков подвел итоги прошедшего строительного сезона.

Отрасль стала работать увереннее и занимает лидирующее положение в сибирском регионе. Рентабельность предприятий возросла до 60 процентов, в два раза поднялась денежная составляющая взаиморасчетов. Эти показатели говорят о дальнейшей стабилизации строительного комплекса края.

По-прежнему строители уделяют много внимания возведению объектов народного образования, постепенно повышаются теплотехнические требования (строим-то в Сибири). Со временем кирпич будет преобладать в строительстве, а значит, в новом году администрации предстоит особо контролировать возведение завода в Заринске, который будет крупнейшим поставщиком не только красного кирпича, но и отделочной плитки.

«Моя мечта, - признался журналистам Владимир Чекунков, - как можно быстрее достроить комплекс краевой клинической больницы, краевую детскую поликлинику. Считаю, что это наша первоочередная задача».

В ближайших номерах «АП» расскажет подробнее о задачах строительной отрасли края в 2000 году и на ближайшую перспективу.

Срочно в номер!

Освобождена из плена

Многие помнят наши сообщения о том, что жительница Барнаула Полина Захарова в числе четырех солдатских матерей попала в заложницы в Чечне. Это было в начале сентября 1999 года. П. Захарова неоднократно ездила в эту «горячую точку» в поисках сына. Она никак не хотела верить, что ее Павел погиб.

Вчера мы получили сообщение о том, что Полина Захарова 10 января освобождена из плена, находится в Моздоке и скоро вернется домой.

Подразделением департамента защиты конституционного строя и борьбы с терроризмом ФСБ России во взаимодействии с управлением ФСБ Ингушетии вместе с Захаровой освобождено еще 9 российских женщин.

Надежда ХРАМЦОВА.

УВАЖАЕМЫЕ РОДИТЕЛИ!

Если ваши дети по каким-либо причинам не смогли посетить новогодние представления во Дворце зрелищ и спорта, подарки можно получить по пригласительным билетам в магазине «Под шпилем» по адресу: пр. Ленина, 82 до 20 января 2000 г.

АЛТАЙСКИЙ ГИДРОМЕТЦЕНТР — ПОГОДА

СЕГОДНЯ днем в крае и Барнауле облачная, с прояснениями погода, временами снег, местами метель. Ветер юго-западный, умеренный, местами сильный, порывистый. Температура днем минус 6-11, местами до минус 16.

В последующие двое суток характер погоды существенно не изменится. Температура 13 января ночью минус 9-14, местами до минус 20, днем - минус 6-11, местами до минус 16; 14 января ночью - минус 15-20, местами до минус 27, днем -минус 8-13, местами до минус 18.

Почетные звания

Указом Президента Российской Федерации за заслуги в области культуры и многолетнюю плодотворную работу присвоено почетное звание **«Заслуженный работник культуры Российской Федерации»**

Андрейчуку Владимиру Александровичу - доценту Алтайского государственного института искусств и культуры;

Баеву Владимиру Викторовичу - преподавателю детской музыкальной школы N 1 города Камня-на-Оби.

* * *

За заслуги в области текстильной и легкой промышленности, многолетний добросовестный труд присвоено почетное звание **«Заслуженный работник текстильной и легкой промышленности Российской Федерации»**

Бабушкиной Надежде Васильевне - директору Барнаульского текстильного техникума.

АЛЕЙСКЗЕРНОПРОДУКТ
Принимаем в переработку без оплаты деньгами
ПОДСОЛНЕЧНИК
ОТПУСК МАСЛА 28%!
Телефон в Алейске (253) 21682 , 21970, т/факс 21971
Лиц. 97239 от 14.12.95., Гос. хлеб. инсп.

ЗАО "ГРАНА"
ЗАКУПАЕТ гречиху дорого
ПРИНИМАЕТ давальческое зерно в переработку (без оплаты)
ГРЕЧИХА -выход крупы 54%
пшеница - выход муки до 56%
горох - выход крупы 60%
ячмень - выход крупы 39%
просо - выход крупы 40%
овес - выход крупы 35%
рожь - выход муки ржаной обдирной 39%
телефоны:
г. Барнаул (22) 26-89-05
г. Бийск (24) 24-13-23
с. Третьяково (259) 27-4-17
с. Хабары (269) 22-0-82
с. Табуны (267) 22-4-72

СООБЩЕНИЯ НАШИХ КОРРЕСПОНДЕНТОВ — НА МЕДНИ

Путина поддерживают. Но ходит он сам

Несколько краевых общественных организаций выступили с официальным заявлением в поддержку кандидатуры В. Путина на пост Президента России.

В заявлении, в частности, говорится, что «реальные преобразования в России, целью которых является создание «государства для людей», возможны только на основе современного демократического права. Юрист-государственник В. Путин, имеющий опыт правового обеспечения президентской власти, как нельзя лучше подходит для решения этих стратегических задач».

Под заявлением стоят подписи: А. Маевича (Объединенный комитет профсоюза локомотивщиков Алтая), А.Дитца (президент Международного и председатель Всероссийского фондов реабилитации и помощи жертвам сталинизма и трудармейцам, президент Сообщества российских немцев Алтая), А. Руденко (краевое движения «Единство» («Медведь»), В. Зайченко (Союз предпринимателей малого бизнеса Алтая) и др.

Орден под Новый год

В предновогодние дни из рук главы правительства России Владимира Путина получил орден Дружбы Митрофан Степанов.

Работает этот человек начальником районной контактной сети Каменской дистанции электроснабжения. Он единственный из железнодорожников Западно-Сибирской железной дороги удостоен столь высокой награды. С чем мы его и поздравляем сердечно.

Нужен и разведчик, и сварщик

Без малого 50 человек из Славгородского и Немецкого районов решили в прошедшем году повторить боевую молодость и вновь пошли в армию, в этот раз служить по контракту.

Большинство из них занимаются ратным делом здесь же, в Славгороде, остальные отправились в Москву и Забайкалье и стоящую у таджикско-афганской границы 201-ю мотострелковую дивизию. Сразу же после встречи Нового года несколько контрактников уехали из стылых Кулундинских степей в горячие ныне Кавказские горы. Больше всего армии ныне требуются стрелки, гранатометчики, связисты, водители и разведчики. Однако не отказываются военные и от сварщиков с плотниками.

«Биотек» марку держит

На днях ЗАО «Биотек» был вручен сертификат безопасности условий труда.

В Барнауле такие сертификаты имеют только шесть предприятий. «Биотек» стал одним из первых ликеро-водочных заводов края, получивших этот важный производственный документ.

Сначала была небольшая экскурсия по винодельческому заводу, бывшему заводу «Алтайвино», который ЗАО «Биотек» за три года подняло буквально из руин.

Журналистов и представителей администрации края познакомили с условиями труда работников, рассказали, как осуществляется лабораторный контроль за продукцией, показали восстановленную заводскую столовую (горячее питание для работников - обязательное условие при получении сертификата безопасности условий труда).

Кстати, питание в заводской столовке бесплатное и достаточно качественное, работники не жалуются. После экскурсии заместитель главы администрации края В. Псарев и председатель комитета администрации края по труду А. Мишин под аплодисменты работников завода вручил президенту ЗАО «Биотек» С. Снитко сертификат безопасности условий труда и большую, пухлую папку сопутствующих ему документов.

Вручая сертификат, В. Псарев сказал: «Хорошо, что руководство «Биотека» понимает - без восстановления нормальных условий труда невозможно восстановить производство в целом».

Хрустальный рыцарь на Алтае

В канун Нового года акционерное общество «Алтайкрайгазсервис» было удостоено международной награды «Эртсмейкер-2000» в номинации «За динамику и прогресс экономического развития в условиях посткризисной экономики».

А генеральный директор предприятия Владимир Головин удостоен персональной награды в номинации «За проявление воли лидера и упрочение позиций своего предприятия». «Эртсмейкер-2000» в вольном переводе на русский язык звучит как человек, определяющий лицо планеты, а символы награды - хрустальный рыцарь и золотой нагрудный знак, а также корпоративный и персональный дипломы являются свидетельством принадлежности к сообществу мировых лидеров различных отраслей промышленности, науки, культуры и здравоохранения XXI века. Примечательно, что лауреатом награды «Эртсмейкер-2000» Владимир Головин является второй раз.

Читателей информировали: В. Токмаков, К. Сомов, В. Жильцов, И. Микуров, А. Волобуев (фото).

АНОМАЛИЯ

Неблагоприятные дни и часы января
12 (10-12), 15 (20-22), 19 (22-24), 25 (9-11), 28 (19-21).

По данным д.м.н. В.Хаснулина.

Олег ВЛАСОВ — СЛУЖБА 01

«Тойота» сгорела вместе с хозяином

Первая неделя 2000 года, кроме сильных морозов, отмечалась еще и большим количеством пожаров. С 3 по 10 января в нашем крае произошло 46 пожаров. 12 человек погибли, двое получили травмы. Одной из основных причин пожаров было неправильное устройство печи или ее эксплуатация.

В поселке Казачий Первомайского района горело здание почтового отделения, а в Тальменке - частный дом. Погибла хозяйка. В Благовещенке сгорел в гараже автомобиль «Тойота». Погиб мужчина. Горели «из-за печей» дома - в селе Шимолино Благовещенского района, в Камне-на-Оби, Барнауле и т.д.

Другая распространенная причина пожаров - нарушение правил пожарной безопасности при эксплуатации электроприборов. Так, в Горняке в три часа дня вспыхнул пожар в деревянном доме. Погибли хозяин со своей сожительницей. В райцентре Чарышское горела палата для новорожденных в здании районной больницы. Пожарными были эвакуированы 25 человек. То же «электричество в неумелых руках» привело к пожару в школе села Боровиха Первомайского района. Селу Ключи Топчихинского района повезло меньше. Здесь полностью сгорело здание телятника вместе с 19 телятами и лошадью.

Немало пожаров было от пресловутой неосторожности с огнем. Так, в селе Казанцево Тальменского района неосторожно покурил в своем доме пятидесятидвухлетний инвалид. Дом сгорел вместе с хозяином. А в Камне-на-Оби от огня, возникшего по этой же причине, выгорел пол в двухквартирном доме. Однако этого хватило, чтобы в дыму погиб хозяин со своим гостем.

СИБАКАДЕМБАНК уполномоченный банк ЗСЖД

Валерий МАКСИМОВ, Евгений НАЛИМОВ (фото)

Дело — РЕПОРТАЖ

Жаркой Сирией сибиряка не испугаешь

(Начало на 1 стр.)

Конечно, больше всего пострадал объем производства этого когда-то буквально уникального советского завода, своего рода монополиста в выпуске буровых установок и станков, нефтяных цепей. Здесь и не стремятся вернуться к прошлому. По словам заместителя коммерческого директора Владимира Барабанова, если сохранится уровень примерно в треть от «того» - уже будет неплохо. Плановое хозяйство прошло, пришла пора прагматичного и жесткого рынка. А он, к сожалению, сложился не в нашу пользу. Бывшие социалистические братья, охотно покупавшие технику ГРО, нынче переметнулись на Запад. Хотя, к примеру, буровой агрегат БА-63, не имеющий аналогов в нашем Отечестве, по основным техническим параметрам превосходит подобные агрегаты фирм США, ФРГ, Франции. А золотая медаль международной выставки в Брно за станок СКБ-5? А присуждение в 94-м специальной комиссией в Мадриде международного знака «Золотая звезда» - за что? Прежде всего за качество продукции «Геомаша»! А сертификат «Лидер российской экономики» в 95-м? За красивые глаза таких званий не дают.

И это при том, что в означенные года завод переживал труднейшую пору своей истории. Катастрофически упал спрос. Страна СССР рассыпалась. Партнеры кинулись к западным фирмам, будто надеясь, что не они будут покупать за доллары, а им доллары потекут зеленой рекой. Что было делать в такой ситуации руководителям предприятия. Собрать в кулак остатки коллектива, взять в руки нервы и мозги и думать о выживании.

И на чем же выжил «Геомаш»? На совершенно непрофильной для него продукции. Это может показаться смешным, когда ведущее производство геологоразведочного оборудования занимается выпуском автоматических станков для изготовления гвоздей. Тем не менее - было. И здешние автоматы пользовались популярностью и спросом у тех хозяйств, которым легче было приобрести такой станок и делать гвозди самим, чем покупать готовые тоннами. Линии оцилиндровки бревен. И это тоже не имеет никакого отношения к колонковому бурению. Но заводчане освоили такую продукцию. Потому что надо было выжить, сохранить завод и верить в наступление времен получше. Или вот еще: оперативная машина для аварийных подъемов и перемещений трамваев и троллейбусов. Надо было, и инженерный корпус, рабочие занялись этим. Такой вот поиск возможностей в условиях дикой и отвратительной конъюнктуры привел к тому, что производственные мощности и помещения для бурильной техники сохранились и в прошлом году начали понемногу работать на коллектив.

Медленнее, чем того хотелось руководству завода, восстанавливались старые и устанавливались новые партнерские отношения с покупателями. Тут уж пришлось расстаться службе маркетинга. И наше, барнаульское, оборудование пошло на рынок. Это при том, что уже появилась в отрасли некоторая конкуренция. Но что она предприятию, если геологоразведчики России, заполярной и среднеширотной, стран СНГ помнят и знают, что машины из Барнаула, может быть, не блещут внешностью, но трудяги - дай Бог. Все эти ЗИФы и СКБ, способные сверлить земную твердь хоть для артезианской скважины в несколько десятков метров, хоть на три километра вглубь. Не растерял «Геомаш» свой потенциал и на международном уровне. Во многих странах мира поиск полезных ископаемых ведут наши высокопроизводительные, надежные в эксплуатации и простые в обслуживании буровые станки с алтайской маркой. Последний пример - далекая южная Сирия. Поставили туда барнаульцы партию продукции. Видно, сирийцам тоже понравилась наша техника, если сейчас прорабатывается новый контракт с сирийскими заказчиками. Но главное все-таки -внутренний, российский рынок, от Кольского полуострова до Магадана и Приморья.

Мы идем с В. Барабановым и начальником производства В. Петряковым по службам и цехам предприятия и воочию убеждаемся в признаках финансового «потепления» на «Алтайгеомаше». Люди работают. Проходит угрюмость на лицах, в них появляется свет, хотя работа здесь такая - не до улыбок. Полная сосредоточенность. Вот один из старейших рабочих завода Владимир Дмитриевич Кусков, токарь. Почти сорок два года назад пришел он сюда еще парнишкой, отсюда же собирается скоро уйти на пенсию. Редкая верность выбранному раз и на всю жизнь делу. Он - кавалер ордена Трудового Красного Знамени, имеет два ордена Трудовой Славы. Словом, действительно замечательный труженик, каких сегодня, увы, мы считаем буквально по пальцам. Мало таких осталось, беззаветных трудяг и скромных мужиков. Впрочем, не стоит противопоставлять их и местному начальству. Зачастую они рука об руку. Скажем, тот же В. Петряков 37 лет тут отработал, прошел, так сказать, все ступени. Зам. начальника первого цеха Л. Шабалин 40 лет трудится. Те же инженеры и техники с «компьютерной» молодежью. Взгляните на людей за кульманами - явно работающими не первый десяток лет. Те же мужики из сборочного - тоже далеко не юноши и точно - не летуны: по тому судим, как привычен для них монтаж буровой установки на шасси вездехода «Урал».

Радостно за людей, что в передрягах реформ они не потеряли свои места и себя. Может, они не разделят радость: работа тяжелая, а зарплата маловата - в среднем 1100-1200 рублей. Да это признают и руководители завода: мы только-только начали выбираться из провала, начали платить рабочим вовремя, закрываем текущие платежи по налогам, в фонды, а еще надо старые долги гасить, а выберемся совсем - в первую очередь о рабочей зарплате вспомним, пока надо потерпеть. Чего-чего, а уж терпения русскому человеку ни у кого не занимать - умеет он терпеть и понимать причину терпения. И это тоже отрадно. Ведь не все же время ночь. Вот забрезжили первые лучики рассвета, а там, глядишь, и солнце покажется.

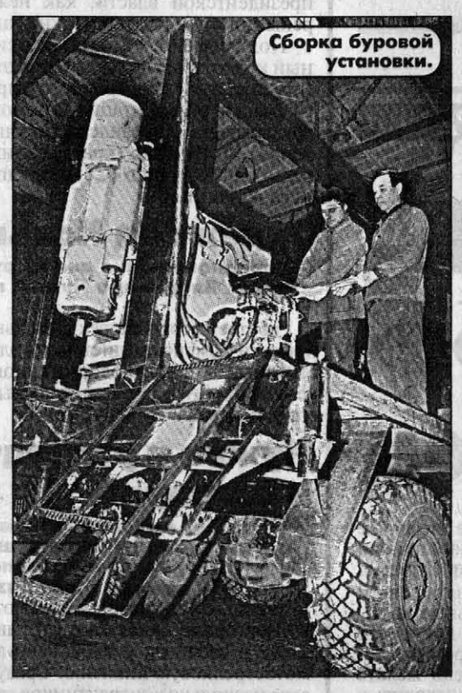
Сборка буровой установки.

В конструкторском бюро.

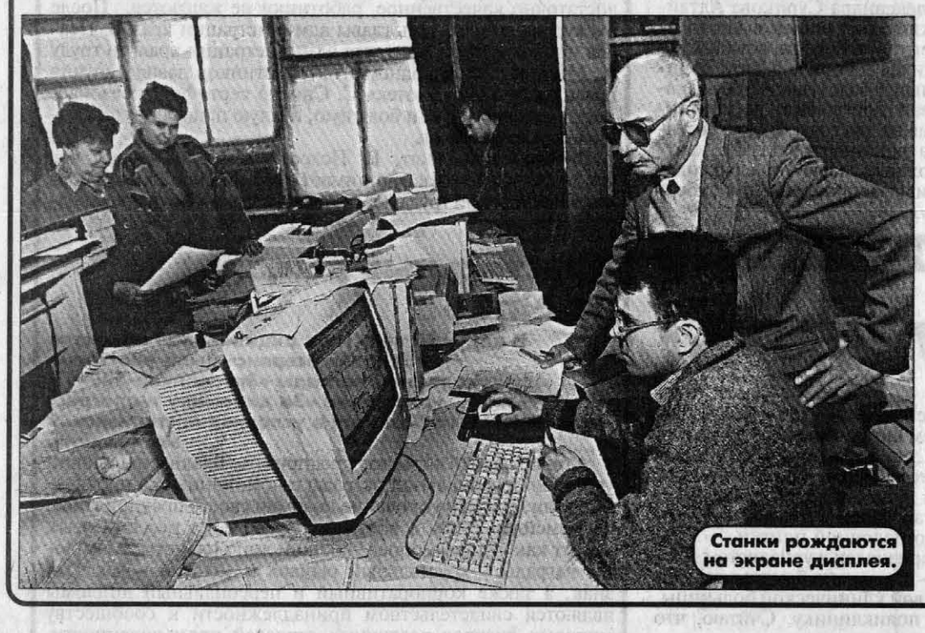
Станки рождаются на экране дисплея.

У ПРОКУРАТУРЫ - ПРАЗДНИК

Око государево

Сегодня прокуратура России отмечает свой день рождения. В 1722 году указом государя Петра I была учреждена должность генерал-прокурора при Правительствующем Сенате.

Создание прокурорской системы в эпоху петровских преобразований, как органа от имени императорской власти осуществляющего постоянный и повсеместный надзор и контроль за действиями государственных учреждений, было необходимым условием проведения реформ на необъятной территории Российской империи.

Первым российским прокурором стал один из ближайших сподвижников Петра I - граф Павел Иванович Ягужинский.

По замыслу Петра I генерал-прокурор должен был надзирать за правильным и законным ходом управления страной. Генерал-прокурор должен был стоять на страже интересов государя, государства, церкви и всех граждан, которые не могут сами защитить свои интересы.

Сегодня среди основных приоритетов в деятельности прокуратуры Российской Федерации - надзор за соблюдением прав и свобод человека, исполнением Конституции и законов России, осуществление уголовного преследования по наиболее тяжким преступлениям против личности и государства, поддержание государственного обвинения.

Всегда, даже в самые кризисные для страны годы, прокуратура России оставалась одним из немногих государственных институтов, гарантировавших гражданам защиту от преступных посягательств и отстаивание провозглашенных прав и свобод.

Сегодня, в условиях становления российской государственности, основанной на принципах верховенства закона, прав и свобод человека, российская прокуратура, как и все наше общество, сталкивается на этом пути с противодействием организованной преступности, казнокрадов и коррупционеров на самых высоких уровнях власти. Сотрудники прокуратуры испытывают на себе постоянное давление со стороны криминалитета и его покровителей. Но для нас нет ничего дороже, чем отстаивание интересов Закона, прав конкретных людей, которые мы стараемся защитить.

В своей работе и борьбе мы не одиноки. С нами сотрудники милиции, федеральной службы безопасности, налоговой полиции. Мы испытываем удовлетворение, когда торжествует правосудие. Мы чувствуем поддержку со стороны краевых органов законодательной и исполнительной власти, органов местного самоуправления.

Считаю, что при наличии политической воли в высших органах российской власти, выбор которых будет зависеть в ближайшее время в том числе и от вас, моих земляков, многие проблемы России найдут свое решение.

Сегодня, в день рождения российской прокуратуры, хочу пожелать своим коллегам, всем жителям Алтайского края терпения и оптимизма.

Справедливость и законность, верховенство общечеловеческих ценностей восторжествуют.

Ю.ПАРАСКУН,
прокурор Алтайского края,
государственный советник юстиции 2 класса.

КРЕСТЬЯНСКИЕ ЗАБОТЫ

Дел через край - только поспевай

Крутится-вертится новая мельница

В Змеиногорске на месте старого хлебоприемного пункта открылась новая мельница. На высококачественном импортном оборудовании она способна перерабатывать за сутки 48 тонн зерна, обеспечивая до 60 процентов выхода муки высшего сорта. Все процессы автоматизированы, хорошо налажен производственный быт. Хозяйства района намерены полностью загрузить новую мельницу.

Сорняк - дело почетное?

Впервые производимый в Яровом, на Алтайхимпроме, продукт получил медаль на конкурсе «Лучший алтайский товар 1999 года». Им стал «фенфиз» - гербицид, который прошел проверку на полях края и получил высокую оценку у крестьян. К началу обработок посевов против сорняков планируется выпустить 1000 тонн этого препарата. Начинается и выпуск гербицида «дифизан», более удобного в применении на зерновых посевах. До посевной будет выработана также опытная партия «нитрана» - для борьбы с сорняками на посевах технических, овощных и кормовых культур.

Такой опыт тоже важен

Представители хозяйств Завьяловского района побывали в учхозе «Пригородное», где обучались ликвидации лейкоза у крупного рогатого скота. Дело в том, что с этим заболеванием неблагополучно в животноводстве завьяловских колхозов «Искра» и «Заря Алтая». Теперь в районе создается строжайшая система регулярного обследования скота. Намечен целый комплекс безотлагательных мер. Предусматривается также постепенная реконструкция животноводческих помещений, чтобы повысить санитарно-производственную культуру.

И на тебе!..

Трудно вырастить скот на кулундинских подворьях. Но с этим хозяева все же справляются. Более того - обеспечив себя в зиму мясом, они стремятся его излишки выгодно продать. А вот тут-то нынче и возникли трудности: оптовая цена на килограмм падает буквально на глазах и скатилась уже к 20 рублям. Местные деловые люди объясняют это большим наплывом в край мяса со стороны, в том числе из Монголии. Нужен какой-то выход - ведь нельзя же, чтобы до такой степени обесценивался труд крестьян.

Крестьянские заботы собрали Н.ГУРТЕНКО, А.ЗАЙЦЕВ, К.СОМОВ, Л.СТРИЖКИН.

Шинному — 30 лет — ДАТА

Автопокрышка - юбилею

Этому событию, давшему начало серийному производству шин на Алтае, была посвящена своеобразная рабочая акция. Сборщики покрышек Андрей Ефимов и Станислав Титов, вулканизаторщик Виталий Молодов выпустили специальную автопокрышку, посвященную юбилею. Она передана в дар заводскому музею на праздничном торжестве, проходившем в заводском Дворце культуры.

В тот вечер Дворец заполнили шинники всех поколений. Присутствовали и те, кто стоял у истоков производства, кто создавал ту самую первую алтайскую шину: сборщик З.Мисвахов, вулканизаторщик Г.Родыгин, вальцовщик А.Логвинов, главный технолог В.Пасхалис, мастер В.Филиппова, конструктор Г.Пешняк и те, кто сегодня успешно продолжает их дело.

Пришедший поздравить юбиляров председатель краевого Законодательного собрания А.Назарчук подчеркнул, что в крае практически нет отрасли, которая бы не нуждалась в продукции шинного завода, и пожелал коллективу дальнейшей стабильной работы, процветания. На торжественном вечере приветствовали шинников также заместитель главы администрации края С.Байкалов, заместитель мэра г. Барнаула А.Гребенников, председатель краевого профсоюза работников нефтехимии Н.Пономарев и другие. Они вручили героям торжества Почетные грамоты и высказали множество добрых пожеланий.

Большая группа заводчан получила заводские премии и благодарности совета директоров, администрации и профкома ОАО БШЗ.

Поздравляя коллектив, генеральный директор Ю.Бобков сообщил приятную новость: с 1 января 2000 года заработная плата заводчан вырастет в 1,2 раза и в среднем составит 2000 рублей.

НА ПРИЕМЕ У МЭРА

Без внимания не останется ни одно обращение

В минувшем году на личном приеме у руководителей администрации Барнаула побывало 2720 человек, каждый пятый принят главой администрации В.Бавариным.

Анализ показал, что количество обратившихся в городскую администрацию за решением тех или иных проблем год от года растет. С одной стороны - это свидетельство непростого социально-экономического положения, с другой - говорит о доверии барнаульцев к своей городской власти. Ведь зачастую к мэру обращаются после безуспешного хождения по инстанциям.

Выросло количество обращений по оплате коммунальных услуг, земельным спорам, выделению участков под индивидуальное жилищное строительство. Кроме того, люди жалуются на недостаток тепла в квартирах и перебои в снабжении газом, горячей и холодной водой. Сложности в решении этих проблем объясняются недостатком средств в городской казне, экономическими проблемами российского масштаба.

Резко, в 10 раз, уменьшилось количество обращений по работе торговли и сферы услуг. Сегодня горожан в основном волнуют высокие цены и качество товаров. Это при том, что благодаря ценовой политике городской администрации удается сохранять самые низкие в сибирском регионе цены на основные продукты: хлеб, молоко, подсолнечное масло, крупы.

Если в прошлые годы в письмах и на личном приеме было очень много просьб об установке домашнего телефона, то сейчас с этим приходит от 2 до 5 человек в месяц. Сказалось то, что Барнаул входит в пятерку самых телефонизированных российских городов.

Практически не поступают обращения о выделении участков под сады и огороды, а также о подключении домов к центральному отоплению. Меняется к лучшему транспортное обеспечение барнаульцев.

Вместе с тем растет количество желающих попасть на прием с просьбой об улучшении жилищных условий и предоставлении жилья. Это объясняется тем, что из-за экономической нестабильности в стране в течение последних пяти лет в бюджет не закладываются средства на жилищное строительство, а в связи с приватизацией практически не освобождаются квартиры для повторного заселения.

Выход городская администрация видит в увеличении средств в бюджете для выделения жилищных кредитов и в развитии индивидуального жилищного строительства, под которое в последние годы выделено более 12 тысяч земельных участков. Предоставляется жилье тем, чьи дома пошли под снос в оползневой зоне.

Особое внимание ветеранам войны. Несмотря на все трудности, администрация города находит возможность улучшать их жилищные условия.

Приходится вникать в самые различные людские проблемы. Например, в Железнодорожной районной общественной организации инвалидов без каких-либо разъяснений со стороны руководства были снижены расценки швеям, стали отказывать в оплате больничных листов, недовольным грозили сокращением. После вмешательства главы администрации справедливость восстановлена. За допущенные нарушения в отношении обратившихся инвалидов уволен начальник швейного участка, произведен перерасчет зарплаты.

Глава администрации помогает и пострадавшим от пожара, и тем, у кого нет средств на лечение, и в оформлении одиноких пожилых барнаульцев в дома-интернаты... Казалось бы, частные случаи. Но порой они говорят о назревающей проблеме. И тогда принимаются меры в масштабах города.

Аналогичные примеры можно продолжать. Это говорит о том, что обращения граждан - это своеобразный барометр положения дел в экономике, культуре, социальной сфере и т.д. Конечно, помочь всем без исключения администрация пока не в силах. Прежде всего по причине нехватки средств. Тем не менее без внимания не остается ни одно обращение.

Пресс-служба администрации г.Барнаула.

Перепечатка — ЗАМЕТКИ ПО ПОВОДУ

Лик без

Суть этого дела столь же велика, сколь и проста. Ветераны войны, в первую очередь те, кто сражался за Сталинград, решили, что город этот был переименован неразумно, под политическую сурдинку, без учета его боевых заслуг и исторической роли. Об этом очень хорошо и убедительно сказано во многих обращениях фронтовиков, опубликованных и полученных нашей газетой.

Вот какие, например, аргументы приведены в решении президиума Алтайского краевого совета ветеранов, подписанном его председателем А.И. Пахомовым:

«...Сталинград стал символом стойкости, храбрости, мужества, самоотверженности не только бойцов и командиров Красной Армии, но и всего советского народа... Сталинград стал предвестником грядущей Победы, избавления человечества от фашистской чумы... Сталинград - символ славы русского духа, символ братства народов бывшего СССР. Переименованием города-героя нанесено оскорбление всему народу нашей страны, а также выражено пренебрежение к руководителям и народам союзных государств, высоко оценивших величие Сталинградской битвы и города. Не Волгограду, а Сталинграду президент США Ф.Рузвельт прислал грамоту, назвав Сталинградскую битву героической. На дарственном мече короля Георга VI написано: «Гражданам Сталинграда в знак глубокого восхищения британского народа».

Кстати сказать, краевое Законодательное собрание Алтая постановило поддержать это обращение и направить его в адрес президента РФ Б.Н. Ельцина, председателя правительства В.В. Путина, председателя Совета Федерации Е.С. Строева, председателя Госдумы Г.Н. Селезнева, а также в законодательные и исполнительные органы власти Волгограда и Волгоградской области.

Сегодня мы не говорим о том, что Строев или Селезнев, Путин или Ельцин должны были немедленно заняться переименованием. Сами граждане нынешнего Волгограда вправе решить, какое имя должен носить их героический город. Речь пойдет о бюрократических выкрутасах, с помощью которых чиновники высокого ранга делали вид, что реагируют на призывы и предложения ветеранов.

Все ответы, полученные председателем краевого совета ветеранов А.И. Пахомовым, начинаются со слов «уважаемый Александр Иванович», с сообщения о том, что обращение, направленное им, рассмотрено «самым внимательным образом». Однако дальше следует самая обыкновенная отписка. Коснемся только двух ответов. Заместитель начальника управления президента Российской Федерации по вопросам внутренней политики подписал, например, такой текст, составленный исполнителем бумаги Л.Г. Ивлевым:

«Информируем вас о том, что в соответствии с установленным порядком для переименования населенных пунктов важное значение имеет общественное мнение его жителей. В этих целях проводятся референдумы или плебисциты. В случае, если большинство участвующих в референдуме высказывается за переименование населенного пункта, то издается нормативный акт государственной власти. Именно так принимались решения о возвращении исторических названий городам Санкт-Петербургу, Екатеринбургу и другим. Поэтому для рассмотрения вопроса о возвращении Волгограду имени «город-герой Сталинград» целесообразно прежде всего узнать мнение волгоградцев».

Вот так-то! Ветеранам Алтайского края следовало посылать свое обращение именно президенту России. Только от него мог поступить им глубокомысленный ответ и дельный совет «узнать мнение волгоградцев».

Из всех ответов, кажется, только в одном есть одна фраза, наполненная содержанием и отражающая точку зрения подписанта. Заместитель начальника Главного управления воспитательной работы Вооруженных Сил России генерал В.Кожемякин прямо написал. «С учетом вышеизложенного полагаем проведение данного переименования нецелесообразным». Правда, «вышеизложенное» им заставляет по меньшей мере пожать плечами.

«Аргументы и доводы фронтовиков и тружеников тыла, ковавших Победу, - пишет он, - понятны. Однако, по нашему мнению, необходимо учитывать и тот факт, что в городе с названием Волгоград родились и проживают многие поколения российских граждан, считающие себя волгоградцами. Им нравится это название. Оно связано с великой русской рекой, матерью земли русской и достойно героической истории города».

Если бы генерал написал, что Волга впадает в Каспийское море, ветераны были бы во сто крат больше благодарны ему. Мы не знаем, какой срок отводит автор поколениям, но известно, что город на Волге был 36 лет Сталинградом, а Волгоградом, включая текущий год, является 38 лет. Даже с учетом нынешних ускорений, перестроек и реформ получается, что выросло в эти годы равное число «поколений», и героем город сделали все-таки сталинградцы. Генерал, знающий о воине только по газетам и книгам, отмечает их подвиг, хотя и весьма своеобразно.

«Необходимо учесть и то, - внушает он ветеранам, - что в нашем обществе подход к личности Сталина и его роли в истории нашего государства неоднозначен. Смело можно сказать, что не мудрость Верховного Главнокомандующего привела нашу Родину к Великой Победе, а героизм и самоотверженность простых людей на фронте и в тылу».

Чувствуете, как «смело» сказано?! Жаль, что такие гениальные полководцы, как Г.К. Жуков, К.К. Рокоссовский, И.Х. Баграмян, и такие талантливые штабисты, как Б.М. Шапошников, С.М. Штеменко, не дожили до наших дней. Они бы узнали, что ошиблись, отмечая заслуги И.В. Сталина. Как, впрочем, ошиблись президенты, премьеры, полководцы многих стран, отдававшие должное таланту, мужеству и твердой воле Верховного Главнокомандующего армии, победившей фашизм.

Но дело не только в оценке исторических фактов и личностей. Страшно, если нынешние политработники внушают солдатам и офицерам, что командующие, включая верховного, мало что решают, а роль личности в армии ушла на второй план. Если это так, тогда понятны и объяснимы все беды и недуги Вооруженных Сил.

Нет, не случайно приведенные выше ответы озадачили и возмутили их получателей. В этих посланиях, удручающих высокомерной назидательностью, не чувствуется должного уважения к мнению ветеранов-фронтовиков. Зато есть обвинение в непонимании сути нашей победы и нынешних порядков, а точнее, беспорядков с переименованиями. И особенно четко проявляется так называемая «политическая линия», призванная чернить наше героическое прошлое. За каждым письмом видны лики. Только лики. Без доброго и понимающего взгляда в историю.

Д.ИВАНОВ.
(Газета «Ветеран», N 48, 1999 г.).

Здоровое питание:

НОННА МОРДЮКОВА ПРОТИВ СОФИ ЛОРЕН

Врачи и диетологи в панике: более 30% жителей России страдают ожирением. Сначала во всем винили «русские гены» - недаром эталоном женщины у нас служит Нонна Мордюкова, а не какая-нибудь Софи Лорен. Но последние исследования показали: в тучных семьях даже приемные дети подвержены полноте. Значит - дело в привычках питания!

В России «враг №1», похоже, выявлен: жирная кухня с обилием сливочного масла, которое, помимо высокого содержания «вредных» калорий, богато и холестерином, убивающим наши сосуды и печень. Значит ли это, что мы должны навсегда отказаться от любимого «Вологодского», выкинув из национальной кухни ароматные каши с маслом и горячие масляные блины? Вовсе нет! И здесь на помощь приходит опыт «стройной» Европы, где уже давно перешли на комбинированное масло, изготовленное из смеси растительного и сливочного масла.

Начиная с 60-х годов, на Западе комбинированное масло - основа здорового питания. Помимо низкого содержания «вредных» калорий животного происхождения, оно отличается пониженным уровнем холестерина. И все это - без ущерба для вкусов и привычек: благодаря специальным технологиям обработки растительного масла, комбинированное масло ни по вкусу, ни по структуре не отличается от стопроцентного сливочного. В результате в одной только Англии - тоже, кстати, большой любительнице сливочного масла - более 30% населения в последнее время отказались от него в пользу комбинированного.

«При чем здесь мы, россияне?» - спросите вы. Ответ дают специалисты ВНИИ Молочной Промышленности, где несколько лет назад разработали и внедрили технологию производства отечественного комбинированного масла. Вышло ничуть не хуже западных аналогов. А лучшие российские образцы - такие, как масло «Смоленское особое» производства компании «Демиург» - на вкус гораздо более нежные и сливочные, чем их зарубежные «родственники».

Напоследок еще одна ложка меда (простите, масла) в бочке диетического дегтя: тот же «Демиург» выпустил особый сорт комбинированного масла - «Смоленское облегченное». Теперь у нас есть надежда, что русские на мировой арене будут иметь разве что политический вес, а наши киногерои будут превосходить зарубежных коллег размером таланта, а не платья.

И. ГВОЗДЕВ

КРАТКО

Подарки к Рождеству

Хорошие подарки к рождественским праздникам получили жители сел Клепечиха и Калмыцкие Мысы Поспелихинского района.

Здесь установлены высокие телевизионные антенны для приема передач из Поспелихи. Теперь сельчане имеют возможность смотреть программы поспелихинского телецентра «Экран», а также телекомпании «ТНТ».

Ю.САВЕЛЬЕВ.

В Белокурихе новый рынок

В преддверии Нового года на центральной площади Белокурихи распахнул двери крытый рынок.

Его построила фирма «Кристалл». На первом этаже разместились киоскеры с продуктами, на втором - с промышленными товарами. А на большой площади, закованной оградой, разбросили палатки и тенты коммерсанты из Бийска и близлежащих сел. Уличная торговля в курортном городе упорядочена. Теперь легче контролировать качество продукции и взимать налоговые сборы.

А.ГОМЗЯКОВ.

ПОСТАНОВЛЕНИЕ
от 28.12.99 г. N 367

О законе Алтайского края
«О бюджете территориального дорожного фонда Алтайского края на 2000 год»

В соответствии со статьей 73 Устава (Основного Закона) Алтайского края краевое Законодательное собрание постановляет:

1. Принять закон Алтайского края «О бюджете территориального дорожного фонда Алтайского края на 2000 год».
2. Направить настоящий Закон главе администрации края для подписания и обнародования в установленном порядке.
3. Принять к сведению, что задолженность по уплате налогов в территориальный дорожный фонд на 1 января 2000 года составит более 400 млн. рублей.
4. Рекомендовать администрации края совместно с администрациями городов и районов принять меры к снижению задолженности по налогу на пользователей автомобильных дорог.
5. Контроль за выполнением настоящего постановления возложить на комитет краевого Законодательного собрания по бюджету, налоговой и кредитной политике (Рыжак Н.В.).

Председатель краевого Законодательного собрания А.НАЗАРЧУК.

Закон Алтайского края

О бюджете
территориального дорожного фонда Алтайского края на 2000 год

Статья 1. Утвердить бюджет территориального дорожного фонда Алтайского края на 2000 год по доходам в сумме 1223,7 млн. рублей, по расходам в сумме 1182,7 млн. рублей, переходящий остаток на 1 января 2001 года в сумме 41,0 млн. рублей.

Статья 2. Установить, что доходы территориального дорожного фонда Алтайского края на 2000 год формируются за счет следующих источников:

	(млн. рублей)
Остаток средств фонда на 1 января 2000 года	13,2
Федеральный налог на пользователей автомобильных дорог в части, зачисляемой в территориальный дорожный фонд	769,3
Налог с владельцев транспортных средств	35,5
Налог на приобретение автотранспортных средств	14,0
Прочие налоговые и неналоговые поступления	9,0
Субвенции и дотации за счет средств Федерального дорожного фонда	382,7
Всего доходов	1223,7
в том числе:	
за счет территориального дорожного фонда	841,0
за счет субвенций и доташий из Федерального дорожного фонда	382,7

Статья 3. Направить в 2000 году средства территориального дорожного фонда Алтайского края, включая субвенции и дотации за счет средств Федерального дорожного фонда, в размере 1182,7 млн. рублей на следующие цели:

	(млн. рублей)
1. Содержание, ремонт, реконструкция, строительство автомобильных дорог общего пользования, являющихся краевой собственностью,	1074,9
в том числе:	
субвенции и дотации за счет средств Федерального дорожного фонда	382,7
2. Затраты на ремонт и реконструкцию автомобильных дорог общего пользования, проходящих через города и райцентры	40,0
3. Затраты на управление дорожным хозяйством края	18,2
4. Резерв	24,6

5. Администрации края в 2000 году, в порядке исключения, разрешить финансировать из средств территориального дорожного фонда расходы на реконструкцию взлетно-посадочной полосы аэропорта в г. Барнауле в сумме 25,0 млн. рублей.

Статья 4. Настоящий Закон вступает в силу с 1 января 2000 года.

Глава администрации Алтайского края А.СУРИКОВ.

31 декабря 1999 года
N 62-ЗС

ПОСТАНОВЛЕНИЕ
от 28.12.99 г. N 360

О законе Алтайского края
«О признании утратившими силу законов Алтайского края»

В соответствии со статьей 73 Устава (Основного Закона) Алтайского края и в связи с протестом прокурора Алтайского края краевое Законодательное собрание **постановляет:**

1. Принять закон Алтайского края «О признании утратившими силу законов Алтайского края».
2. Направить указанный Закон главе администрации края для подписания и обнародования в установленном порядке.
3. Со дня вступления в силу настоящего Закона признать утратившими силу постановления краевого Законодательного собрания:

от 1 декабря 1995 года N 294 «О законе Алтайского края «О консолидации на специальном счете в 1996 году части действующего тарифа на электрическую и тепловую энергию, отпускаемую энергоснабжающими организациями потребителям на территории Алтайского края» (Сборник законодательства Алтайского края, 1995, N 17);

от 16 января 1996 года N 24 «О законе Алтайского края «О внесении изменений в закон Алтайского края «О консолидации на специальном счете в 1996 году части действующего тарифа на электрическую и тепловую энергию, отпускаемую энергоснабжающими организациями потребителям на территории Алтайского края» (Сборник законодательства Алтайского края, 1996, N 18);

от 5 февраля 1997 года N 23 «О законе Алтайского края «О внесении изменений в закон Алтайского края «О консолидации на специальном счете в 1996 году части действующего тарифа на электрическую и тепловую энергию, отпускаемую энергоснабжающими организациями потребителями на территории Алтайского края» (Сборник законодательства Алтайского края, 1997, N 10 (30);

от 1 декабря 1997 года N 396 «О законе Алтайского края «О внесении изменений в закон Алтайского края «О консолидации на специальном счете в 1997 году части действующего тарифа на электрическую и тепловую энергию, отпускаемую энергоснабжающими организациями потребителям на территории Алтайского края» (Сборник законодательства Алтайского края, 1997, N 20 (40);

от 30 ноября 1998 года N 381 «О законе Алтайского края «О внесении изменений в закон Алтайского края «О консолидации на специальном счете в 1998 году части действующего тарифа на электрическую и тепловую энергию, отпускаемую энергоснабжающими организациями потребителям на территории Алтайского края» (Сборник законодательства Алтайского края, 1998, N 32 (52).

Председатель краевого Законодательного собрания А.НАЗАРЧУК.

Закон Алтайского края

О признании
утратившими силу законов Алтайского края

Статья 1. Признать утратившими силу законы Алтайского края:

«О консолидации на специальном счете в 1996 году части действующего тарифа на электрическую и тепловую энергию, отпускаемую энергоснабжающими организациями потребителям на территории Алтайского края» (Сборник законодательства Алтайского края, 1995, N 17);

«О внесении изменений в закон Алтайского края «О консолидации на специальном счете в 1996 году части действующего тарифа на электрическую и тепловую энергию, отпускаемую энергоснабжающими организациями потребителям на территории Алтайского края» (Сборник законодательства Алтайского края, 1996, N 18);

«О внесении изменений в закон Алтайского края «О консолидации на специальном счете в 1996 году части действующего тарифа на электрическую и тепловую энергию, отпускаемую энергоснабжающими организациями потребителям на территории Алтайского края» (Сборник законодательства Алтайского края, 1997, N 10 (30);

«О внесении изменений в закон Алтайского края «О консолидации на специальном счете в 1997 году части действующего тарифа на электрическую и тепловую энергию, отпускаемую энергоснабжающими организациями потребителям на территории Алтайского края» (Сборник законодательства Алтайского края, 1997, N 20 (40);

«О внесении изменений в закон Алтайского края «О консолидации на специальном счете в 1998 году части действующего тарифа на электрическую и тепловую энергию, отпускаемую энергоснабжающими организациями потребителям на территории Алтайского края» (Сборник законодательства Алтайского края, 1998, N 32 (52).

Статья 2. Настоящий Закон вступает в силу с 1 января 2000 года.

Глава администрации Алтайского края А.СУРИКОВ.

30 декабря 1999 года
N 60-ЗС

ПОСТАНОВЛЕНИЕ
от 30.12.99 N 913

ОФИЦИАЛЬНО

О стоимости работ
по сертификации услуг на автомобильном транспорте

В целях реализации законов Российской Федерации «О сертификации продукции и услуг», «О защите прав потребителей», Федерального закона «О безопасности дорожного движения» и постановления правительства Российской Федерации от 13.08.97 г. N 1013 «Об утверждении перечня товаров, подлежащих обязательной сертификации» постановляю:

1. Утвердить:
- стоимость работ по сертификации услуг по перевозке пассажиров автомобильным транспортом, техническому обслуживанию и ремонту автотранспортных средств согласно приложению 1;
- стоимость инспекционного контроля за сертифицированными услугами по перевозке пассажиров автомобильным транспортом, технического обслуживания и ремонта автотранспортных средств согласно приложению 2.
2. Считать утратившим силу пункт 4 постановления администрации края от 18.09.97 г. N 556 «О проведении сертификации услуг на автомобильном транспорте».
3. Данное постановление опубликовать в газете «Алтайская правда».
4. Контроль за выполнением настоящего постановления возложить на первого заместителя главы администрации края Германенко В.С.

А.СУРИКОВ, глава администрации края.

ПРИЛОЖЕНИЕ 1

Стоимость
работ по сертификации услуг по перевозке пассажиров автомобильным транспортом

Количество автомобилей (единиц)	Стоимость (руб. без НДС)
1. Услуги по перевозке пассажиров в междугородном, международном, пригородном и городском сообщениях	
1-10	865,0
11-50	1094,0
51-100	1209,0)
101 и более	1324,0
2. Прочие услуги (туристско-экскурсионные, специальные, разовые перевозки автобусами, легковыми таксомоторами, легковыми автомобилями, осуществляющими пассажирские перевозки на коммерческой основе)	
1-10	585,0
11-50	764,0
51-100	840,0
101 и более	942,0

Стоимость работ по сертификации услуг рассчитана в зависимости от количества единиц подвижного состава, осуществляющих перевозки. При определении общей стоимости работ по сертификации нескольких видов услуг стоимость каждой последующей определяется произведением стоимости одной услуги на корректирующий коэффициент К=0,75.

Стоимость
работ по сертификации услуг по техническому обслуживанию и ремонту автотранспортных средств

Группа сложности услуги	Стоимость (руб. без НДС)
Одна простая услуга	636,0
Одна услуга средней сложности	840,0
Одна сложная услуга	1044,0

При определении общей стоимости работ по сертификации нескольких видов услуг стоимость каждой последующей определяется произведением одной услуги, в зависимости от группы сложности, на соответствующий корректирующий коэффициент, равный:

Простая услуга	К=0,44
Услуга средней сложности	К=0,57
Сложная услуга	К=0,66

ПРИЛОЖЕНИЕ 2

Стоимость
инспекционного контроля за сертифицированными услугами по перевозке пассажиров автомобильным транспортом

Количество автомобилей	Стоимость (руб. без НДС)
1-10	294,0
11-50	490,0
51-100	685,0
101 и более	881,0

Стоимость
инспекционного контроля за сертифицированными услугами по техническому обслуживанию и ремонту автотранспортных средств

Группа сложности услуги	Стоимость (руб. без НДС)
Одна простая услуга	323,0
Одна услуга средней сложности	450,0
Одна сложная услуга	568,0

Инспекционный контроль проводится не более двух раз в период действия сертификата.

Стоимость инспекционного контроля нескольких видов услуг определяется как средняя величина, в зависимости от количества подвижного состава, участвующего в пассажирских перевозках, и группы сложности, оказываемых услуг при техническом обслуживании и ремонте автотранспортных средств и от количества инспекционных проверок.

ПОСТАНОВЛЕНИЕ
от 29.12.99 N 369

О внесении изменений
в закон Алтайского края «О государственной поддержке личных подсобных хозяйств, занятых производством и поставкой сельскохозяйственной продукции в региональный продовольственный фонд»

В соответствии со статьей 73 Устава (Основного Закона) Алтайского края краевое Законодательное собрание постановляет:

1. Принять закон Алтайского края «О внесении изменений в закон Алтайского края «О государственной поддержке личных подсобных хозяйств, занятых производством и поставкой сельскохозяйственной продукции в региональный продовольственный фонд».
2. Направить настоящий Закон главе администрации края для подписания и обнародования в установленном порядке.

Председатель краевого Законодательного собрания А.НАЗАРЧУК.

Закон Алтайского края

О внесении изменений в закон Алтайского края «О государственной поддержке личных подсобных хозяйств, занятых производством и поставкой сельскохозяйственной продукции в региональный продовольственный фонд»

О внесении изменений в закон Алтайского края «О государственной поддержке личных подсобных хозяйств, занятых производством и поставкой сельскохозяйственной продукции в региональный продовольственный фонд» (Сборник законодательства Алтайского края, 1999, N 41(61)) следующие изменения:

пункт 12 статьи 7 изложить в следующей редакции:

«12. Выплата дополнительных пенсий в соответствии с настоящим Законом производится за счет средств специально создаваемого в составе краевого бюджета целевого бюджетного фонда «Поддержка личных подсобных хозяйств», формируемого из дополнительных налоговых поступлений от заготовительных и перерабатывающих организаций от закупа, переработки и реализации сельскохозяйственной продукции личных подсобных хозяйств.

Целевой бюджетный фонд «Поддержка личных подсобных хозяйств» создается в соответствии с отдельно принимаемым законом Алтайского края.

Статья 2. Настоящий Закон вступает в силу со дня его официального опубликования в газете «Алтайская правда».

Глава администрации Алтайского края А.СУРИКОВ.

31 декабря 1999 года
N 64-ЗС

ПОСТАНОВЛЕНИЕ
от 28.12.99 г. N 366

О законе Алтайского края
«О внесении изменений и дополнений в закон Алтайского края «О бюджетном устройстве, бюджетном процессе и финансовом контроле в Алтайском крае»

В соответствии со статьей 73 Устава (Основного Закона) Алтайского края краевое Законодательное собрание постановляет:

1. Принять закон Алтайского края «О внесении изменений и дополнений в закон Алтайского края «О бюджетном устройстве, бюджетном процессе и финансовом контроле в Алтайском крае».
2. Направить указанный Закон главе администрации края для подписания и обнародования в установленном порядке.

Председатель краевого Законодательного собрания А.НАЗАРЧУК.

Закон Алтайского края

О внесении изменений и дополнений
в закон Алтайского края «О бюджетном устройстве, бюджетном процессе и финансовом контроле в Алтайском крае»

Статья 1. Внести в закон Алтайского края «О бюджетном устройстве, бюджетном процессе и финансовом контроле в Алтайском крае» (Сборник законодательства Алтайского края, 1999, N 33(53), N 42(62) следующие изменения и дополнения:

1. Статью 11 изложить в следующей редакции:

«Статья 11. Целевой бюджетный фонд

Целевой бюджетный фонд - фонд денежных средств, образуемый в соответствии с нормативными правовыми актами в составе краевого бюджета за счет доходов целевого назначения или в порядке целевых отчислений от конкретных видов доходов или иных поступлений и используемый по отдельной смете. Эти средства не могут быть использованы на цели, не соответствующие назначению целевого бюджетного фонда.

Положение и смета использования целевого бюджетного фонда разрабатываются администрацией края. Положение утверждается краевым Законодательным собранием».

2. Абзац первый статьи 55 изложить в следующей редакции:

«Статья 55. Общие положения

Составлению проекта краевого бюджета предшествует разработка прогноза социально-экономического развития края в разрезе отраслей и муниципальных образований, а также подготовка сводных финансовых балансов, на основании которых администрация края осуществляет разработку проекта краевого бюджета».

3. Пункт 2 статьи 56 исключить.
4. Цифру «1» в статье 56 исключить.
5. Статью 90 дополнить новым абзацем следующего содержания:

«По итогам рассмотрения ежеквартальных и полугодового отчетов об исполнении краевого бюджета принимается постановление краевого Законодательного собрания».

6. В статье 92:

пункт 1 после слов «Алтайского края» дополнить словом «годовой»;

в абзаце первом пункта 2 слово «Отчет» заменить словами «Годовой отчет».

7. Статью 92 дополнить новым пунктом следующего содержания:

«3. Ежеквартальные и полугодовой отчеты об исполнении краевого бюджета представляются в краевое Законодательное собрание не позднее 10 числа соответственно мая, августа и ноября месяца текущего года».

8. Пункт 4 статьи 93 изложить в следующей редакции:

«4. По итогам рассмотрения годового отчета об исполнении краевого бюджета и заключения Счетной палаты Алтайского края краевое Законодательное собрание принимает закон об утверждении отчета или постановление об его отклонении».

9. В статье 94:

название статьи после слова «Отклонение» дополнить словом «годового»;

пункт 1 после слова «Если» дополнить словом «годовой».

Статья 2. Настоящий Закон вступает в силу с 1 января 2000 года.

Глава администрации Алтайского края А.СУРИКОВ.

31 декабря 1999 года
N 61-ЗС

ПАМЯТИ ДИРИЖЕРА

Администрация Алтайского края, краевое Законодательное собрание, комитет по культуре и туризму администрации края, Алтайский государственный институт искусств и культуры с глубоким прискорбием сообщают, что на 76 году жизни скончался заслуженный деятель искусств Кабардино-Балкарии, участник Великой Отечественной войны, кавалер ордена Дружбы и многих других правительственных наград, профессор Алтайского государственного института искусств и культуры

Иван Евсеевич ЩЕРБАКОВ

Его жизненный и творческий путь - пример честного и бескорыстного служения культуре и музыкальному искусству.

Родился Иван Евсеевич в 1925 году, испытал все тяготы, выпавшие на долу нашего государства. Оставшись сиротой, он попал в интернат, где познакомился с музыкой, ставшей его профессией, судьбой и смыслом жизни. В 1952 году окончил Военно-морской факультет при Ленинградской государственной консерватории. В 1966 году получил второе высшее образование по специальности оперно-симфонического дирижирования (класс народного артиста России профессора И.А.Мусина).

Иван Евсеевич Щербаков работал главным дирижером симфонического оркестра Кабардино-Балкарской государственной филармонии, в музыкальном театре г.Нальчика, дирижером симфонического оркестра государственной филармонии Алтая; активно концертировал с величайшими музыкантами XX века. С 1979 года работал в Алтайском государственном институте искусств и культуры, воспитал большую плеяду учеников, лауреатов различных конкурсов.

Светлая память об Иване Евсеевиче, партиоте, прекрасном человеке, большом художнике, останется в сердцах коллег, студентов, выпускников, всех людей, с которыми его сводила судьба.

ПАМЯТИ ТОВАРИЩА

Ушла из жизни

Тамара Дмитриевна КУХТА,

человек, которого хорошо знали и уважали полиграфисты и журналисты края.

Придя в 1951 г. на работу в типографию издательства газеты «Алтайская правда» счетоводом, уже через три года она стала главным бухгалтером издательства. А был в ее жизни еще и Первый Украинский фронт, и 20-летняя Тамара Колеватова как санинструктор спасала раненых советских воинов в боях под Сандомиром и Перемышлем.

Добросовестный и требовательный работник, отзывчивый товарищ, активная общественница - такой знали и любили Тамару Дмитриевну в коллективе. После ухода на заслуженный отдых она работала в краевой организации Союза журналистов, в бухгалтерии редакции «Алтайской правды».

Светлая память о Тамаре Дмитриевне Кухта останется в наших сердцах.

Коллективы ГИПП «Алтай», газеты «Алтайская правда», Союз журналистов.

Коллектив учителей и учащихся гимназии N 40 выражает глубокое соболезнование Подъяпольской Людмиле Федоровне, учителю немецкого языка, в связи с безвременной кончиной ее мужа **ПОДЪЯПОЛЬСКОГО Валентина Ивановича.**

Коллектив ОСАО «Ингосстрах-Алтай» выражает глубокое соболезнование Буяновой Валентине Ивановне по случаю преждевременной кончины ее сына **Максима.**

Коллектив редакции газеты «Алтайская правда» выражает глубокое соболезнование сотруднику «Алтайской правды» Сергею Николаевичу Черняку по поводу скоропостижной смерти его матери **Марфы Трифоновны.**

Коллектив детского дома N 8 выражает глубокое соболезнование родным по поводу безвременной кончины бывшего воспитанника, профессора АГИИКа **ЩЕРБАКОВА Ивана Евсеевича.**

Реклама "АП" Короленко, 105 5 этаж
АЛТАЙ ИНФОРМ ПРЕСС
Реклама "АП" тел. 23-34-78 факс 23-44-30

Торгово Промышленная Компания "Алекан"
656038, г. Барнаул пр.Комсомольский 112
тел. (3852) 24-46-44, т/ф 22-62-00
реализует со склада в г.Барнауле:
▶ Снегоходы "Буран", "Икар" и запчасти к ним
▶ Запасные части к тракторам Т-4, ДТ-75, МТЗ, КАМАЗ
▶ Дизель-генераторные установки У98-1(400В, 16кВт)
▶ Охладители молока А1-ООЛ-3, А1-ООЛ-5
▶ Резаки Р1-01, Горелки Г2-06
▶ Траки (ДТ-75) пр-во Чебоксары
▶ Аккумуляторы 132, 190
Работает система скидок. Возможен бартер на продукты питания. Услуги по погрузке. Продукция сертифицирована.

МЕТАЛЛ - ХОЗТОРГ
оцинкованный профнастил лист, уголь, труба, оцинковка, швеллер, проволока, отводы, задвижки, прокладки, фланцы, колючая проволока
БЕЗ ОБЕДА ДО 18ч. РЕЗКА. ДОСТАВКА тел./факс 23-56-74
болты, гайки, шурупы, электроды, рубероид, радиаторы, битум, сетка-рабица, гвозди 6р, карбид(3.5р) пакля, сварочная проволока тарная (кладочная) лента.

Вся продукция сертифицирована.

Торгово Промышленная Компания "Алекан"
656038, г. Барнаул пр.Комсомольский 112
тел. (3852) 24-46-44, т/ф 22-62-00
реализует металлопрокат со склада в г.Барнауле:
Лист 1,0 - 140;
Уголок 20 - 140;
Швеллер 8 - 40;
Балка 10 - 55;
Арматура ∅ 12 - 25; Круг ∅ 6,5 - 270;
Шестигранник 8 - 55; Трос 27;
Проволока ОК 1,6 - 6,0; Гвозди 20-200;
Труба ∅15-325; отводы; компенсаторы;
Электроды МР-3 ∅3,4,5 мм; УОНИ 13/55;
Никель сернокислый НС-1;
Задвижки ∅ 50; 80; 100;
Батареи отопительные (регистры).
Нержавеющие:
Лист 20.0 (20Х13); 20.0 (12Х18Н10Т) 80.0 (08Х18Н10Т)
Круг (20Х13) ∅ 50; ∅ 70; ∅ 110; ∅ 220;
Труба (12Х18Н10Т) ∅32(4); 38(4); 86(8);
Электроды в ассортименте
Алюминиевые:
Круг ∅ 45; ∅ 200; Труба ∅70(5); ∅25(5); ∅58(2); ∅110(5); ∅38(2,5);
Работает система скидок. Возможен бартер на продукты питания. Услуги по погрузке и резке металла. Продукция сертифицирована.

ЦНПД "ЛИМБ"
КОТЛЫ отопительные для помещений от 80 кв.м.
СЧЕТЧИКИ тепла, воды, газа, бутылок, алкоголя и др.
Поставка, монтаж, сервис.
Тел./ф. 41-46-21, тел. 41-88-38.

ТОО "Стар Коммэн" закупает ДОРОГО
ГОРОХ продовольственный,
ЯЧМЕНЬ
г.Барнаул, ул.Газобетонная, 51
тел.(385-2) 75-53-56,75-53-70

ФИРМА ЗЕРО РЕАЛИЗУЕТ:
электроустановочные изделия, электросчетчики, рубильники, автоматы, пускатели, щиты освещения, щиты этажные,
щиты учета, кабель, провод, электролампы, светильники, изоленту, УВР и другие электроматериалы.
Возможен бартер на продукты питания.
Адрес: ул.Молодежная, 3, к. 7. Тел. 24-34-62, тел/факс: 24-34-58.

ЗАО "СОЮЗМУКА"
Реализует продукцию собственного производства.
МУКУ в/с,1с,2с
ГОРОХ колотый,
КРУПЫ: перловую, манную
ЗАКУПАЕМ И ПРИНИМАЕМ НА ПЕРЕРАБОТКУ ПШЕНИЦУ, ЯЧМЕНЬ, ГОРОХ.
Тел. в г.Барнаул (385-2) 75-52-52,30-28-50.
Лиц. 979808 от 11.11.97 г. Выд. Гос. Хлеб. Инсп.

Продаю:
К-701 92-93 г.г.
Комбайн НИВА 92,93 г.
Енисей 92,93 г.
МТЗ- 80,82 92,93 г.г.
Тел.в Барнауле (3852) 42-34-60, 54-01-46,

Организация реализует насосы НШ-32. Цена от 600 руб. Пейджер 10946 («Алтайгриф»).

РЕМОНТ И ЗАПРАВКА копировальных аппаратов, лазерных принтеров, пишущих машинок. Бартер. Тел. 24-32-96, 24-33-30.

ПОДШИПНИКИ
22-33-78
24-14-34

ФИРМА "АГРОВОДПРОМ" предлагает
МЕШКИ
полипропиленовые всех типов и размеров вместимостью 5,10,25,50,70 кг под муку, сахар, соль, крупы, под цемент и удобрения и т.д.
Ламинированные, с полиэтиленовым вкладышем, с клапаном, возможно нанесение двухцветного логотипа, шпагат сеновязальный, сетки под овощи.
Тел.: в г.Барнаул (3852) 36-42-41, 24-38-67, 35-33-31.
Сертификаты

РЕПЕРТУАР ТЕАТРОВ И КИНОТЕАТРОВ

«МИР». По 14 января «История вечной любви» (США) - в 13, 17. «Чужой-4» (фантаст., США) - в 15, 19. С 15 января - «Карты, деньги, два ствола» (комедия, США) - в 13, 15, 17, 19. В каждую среду проводятся благотворительные сеансы для пенсионеров, малоимущих и многодетных семей - в 13, 15.

«РОССИЯ». По 16 января - «Годзилла» (фантаст., США) - в 12, 14.30, 17.

«РОДИНА». По 18 января - «Факультет» (США) - в 12, 14, 16, 18, 20.

«ПЕРВОМАЙСКИЙ». По 16 января - «Звездные войны» (США) - в 11, 13, 16.30, 18.30, 20.30. «На золотом крыльце сидели» (стереофильм, Россия) - в 15. «Бегущий человек» (боевик, США) - в 12, 14, 16, 18, 20.

«ЛУЧ». С 14 января - «Эммануэль» (эротика, Франция) - в 18.

«ИСКРА». По 16 января - «Я первый тебя увидел» (Россия) - в 11. «Титаник» (США) - в 12.30, 15.40, 19.

«ЗАРЯ». По 16 января - «В постели с сурком» (комедия, США) - в 15, 17.

ДК «Южный». С 14 по 16 января - «Тонкая штучка» (Россия) - в 15, 18, 20.

ТЕАТР ДРАМЫ. 12 января - «Семейный портрет с посторонним» - в 18.30.

13 января - «Голоса человека» - в 18.30.

14 января - «Тартюф» - в 18.30.

15 января - «Деревья умирают стоя» - в 18.30.

16 января - Творческий вечер заслуж.артистки О.Л.Кириченко - в 18.30.

МОЛОДЕЖНЫЙ ТЕАТР АЛТАЯ. 14 января - «Мандрагора» (комедия в 2-х действиях) - в 18. 15 января - «Вишневый сад» (комедия в 2-х действиях) - 17. 16 января - «Конек-Горбунок» - в 12.

Продаю оверлок, скорняжную, швейную машины, электропривод. **Тел.: 41-71-60, 30-74-54, 30-41-70.**

Продаю срочно УАЗ (фургон, фермер). Возможен бартер. **Обращаться по пейджеру 777777 461 («Алтайгриф»).**

Меняю новый ВАЗ-2107 (цвет баклажан, музыка, сигнал.) на муку, крупы, сырье. **Тел.: 24-14-76, 24-84-43.**

Продаю «Фольксваген Пассат» на запчасти. **Тел. 26-84-20.**

Куплю доску необрезную. Расчет немедленно. **Тел. 26-81-39.**

Меняю КамАЗ (10т), контейнер, 1992г. вып., на муку, крупы, макароны или ВАЗ. **Тел.: 24-84-43 (раб.), 24-17-76 (раб.), 31-51-04 (дом.).**

Продаются пианино «Сибирь», в хорошем состоянии, и 2-спальная кровать с двумя прикроватными тумбами, недорого. **Тел. 31-84-20.**

Продается автомобиль «Запорожец» 968 М на запчасти. **Тел. 23-35-09 (в любое время).**

СИБАКАДЕМБАНК
уполномоченный банк ЗСЖД

СТАДИОН

ПАНОРАМА

- **На этапе Кубка мира по лыжным гонкам в Москве** отлично выступил в спринтерской гонке на 3 км барнаулец Виталий Денисов. Он был вторым вслед за австрийцем Михаилом Ботвиновым. Предполагается, что первые медали в этой новой лыжной дисциплине будут разыгрываться уже на чемпионате мира 2001 года и на Олимпиаде-2002. Главное в спринте не выносливость, а взрывная скорость. В традиционной же гонке на 30 км Денисов занял 26-е место, а еще один барнаулец Константин Гостяев - 32-е.
- **На барнаульском стадионе ВРЗ определился победитель** и призеры интереснейшего турнира по зимнему футболу имени Героя Советского Союза Плотникова. В финале встретились команды ВРЗ и «Горизонт». В упорнейшем матче победу - 1:0 на последних минутах вырвали горизонтовцы. Решающий гол в ворота вагоноремонтников забил Александр Малыгин. Интересно, что за команду-победительницу выступали такие известные футболисты, как братья Яркины и Вадим Бриткин. Третье место в этом турнире у «Полимера», обыгравшего молодежное «Динамо» - 1:0.
- **Традиционный рождественский пробег**, организованный клубами любителей бега «Восток» и «Олимп-250», несмотря на сильный мороз, собрал 60 участников. На дистанции 5 км победил Анатолий Ермошин, 15 км - Иван Грязнов, 25 км - Андрей Деркксен. В призерах на самой длинной дистанции пробега также Сергей Тимошенко и Виктор Балинов.
- **Средние специальные учебные заведения продолжают свою ведомственную спартакиаду.** Очередным видом был баскетбол. В 103-й школе Барнаула соревновались 7 команд девушек, а в строительном колледже 8 юношеских команд. Лучшей у девушек стала команда Алтайского экономического колледжа, а у юношей - Барнаульского педагогического колледжа.

Владимир НЕЙШТАДТ

Олимпийские надежды

ЭЛИТА

«Сплю и вижу Сидней»

Перед самым Новым годом в спорткомплексе «Обь» прошел открытый чемпионат Барнаула по плаванию. К всеобщей радости спортсменов и болельщиков в нем участвовала и мастер спорта международного класса Елена Гречушникова, только что вернувшаяся с Кубка России в Ижевске. В крупнейшем бассейне края и состоялся этот разговор.

Фото Александра ВОЛОБУЕВА.

- Лена, как съездила в Ижевск?

- Выиграла «спину» на двухсотметровке, была 2-й на 50 метров.

- А подробнее?

- На 200-метровке моей главной соперницей была лучшая «спинистка» России по прошлому году ростовчанка Юлия Фоменко. Всю дистанцию шли вровень, на финише мне удалось выиграть, как у нас говорят, касание. А Юлю дисквалифицировали - за то, что после переворота она ногами работала, это как бы запрещенный прием. Поэтому чемпионке Европы Оксане Веревка, финишировавшей третьей, второе место отдали. Разрыв между мной и Оксаной довольно приличный был, у меня 2.13,5, у нее - 2.16. С учетом, что это - на «короткой» воде, я своим результатом довольна. Хотя... Чтобы на что-то претендовать на Олимпиаде, надо настраиваться хотя бы на 2.12.

- Мысленно ты уже в Сиднее?

- Сплю и вижу (смеется).

- А если серьезно - есть шанс поехать на Олимпиаду?

- Контрольный старт - летний, июльский чемпионат России. Выполню там олимпийский норматив - значит, поеду.

- А какие у тебя ближайшие планы?

- Ближайшие - «отстрелять» на сессии (Елена учится на факультете физвоспитания в Барнаульском педагогическом университете - **В.Н.**), после чего сразу же уеду на сборы, на Иссык-Куль.

- Там будет вся российская сборная?

- Нет. Сборная в основном будет тренироваться в Домбае Шалагин (тренер Самарского центра, с которым Гречушникова недавно заключила контракт - **В.Н.**) решил провести отдельный сбор для своей группы.

- А когда ближайший старт?

- Сразу после сборов, в феврале, - зимний чемпионат России в Чебоксарах.

- Быстрой тебе воды, Лена! Возвращайся с победой.

- Постараюсь.

Присоединяйтесь!

НАРОДНЫЙ ЧЕМПИОНАТ «АП»

Ни мороз не страшен, ни сугроб...

Народный чемпионат «АП»

В минувшее воскресенье мороз давал о себе знать, но дворболу, как выяснилось, это не помеха. Команда «Новый рынок», выбившаяся в лидеры второй лиги народного чемпионата «АП», вызвала на матч-реванш команду «Вымпел», замыкающую первую лигу.

Легкий на подъем «Вымпел» с готовностью поднял перчатку, но выиграть дуэль у более взрослого «Нового рынка» не смог. Рыночники, установившие рекорд результативности (25:0), и в этой игре оба тайма наседали и забили девять безответных голов. Отличились Андрей Порошенко - трижды, Семен Максимов - трижды, Андрей Бежовец - дважды и капитан команды Кирилл Кирилин - один гол.

Эта победа подняла «Новый рынок» из второй лиги в первую. Соответственно «Вымпел» занял место «Нового рынка» во второй лиге.

Генеральный спонсор «народного чемпионата «АП» - Алтайский союз предпринимателей. Присоединяйтесь!

Наш адрес в Интернете: http//infuhome.actions-mm/people. ru. Контактный телефон: 23-33- 11.

МАССОВКА

«Мини», похоже, всем нравится

Бытует мнение, что от сессии до сессии живут студенты весело, а раз так, то у них есть время и для занятий спортом.

Именно это обстоятельство, как любил повторять классик, «пошло на ум» председателю спортклуба Алтайского государственного технического университета Павлу Сидорову. Когда его утвердили в этой должности, он первым делом ввел в спортивный календарь вуза уже забытую спартакиаду среди факультетов.

И оказалось - попал, как снайпер, в самую «десятку». Сразу 30 команд заявились на первенство университета по мини-футболу. В финале студенты автотракторного факультета одолели своих собратьев по механико-технологическому. Третьим остался гуманитарный факультет.

Мини-футбол - второй вид спартакиады. А первый - баскетбол. И здесь лавровые венки у юношей строительного факультета, у девушек - факультета информационных технологий и бизнеса.

Всего спартакиада АГТУ включает 12 видов спорта. Согласитесь, есть где отметиться даже неудачникам старта.

Соб. инф.

Виталий ДВОРЯНКИН

Подробности для «АП»

ПЬЕДЕСТАЛ

Ах, как приятно было обмануться

После того как барнаульская биатлонистка Елена Шалина на знаменитых соревнованиях «Ижевская винтовка» проиграла спринтерскую гонку, многие специалисты ломаного гроша не ставили на ее успех в гонке на 15 км с четырьмя огневыми рубежами: стрельба у Елены прихрамывает. Но спортсменка посрамила скептиков. Великолепный бег на этот раз сочетался лишь с одним промахом на стрельбище. Алтайская биатлонистка - чемпионка страны!

- Лена, расскажи, как складывались для тебя эти две гонки в Ижевске?

- В день спринта был сильный порывистый ветер. На лежке я сразу сделала 4 промаха из пяти выстрелов, еще дважды промахнулась стоя. В итоге заняла 18-е место. До Ижевска мне говорили: из тех биатлонисток, что наиболее удачно выступят в гонках Кубка страны, будет сформирована команда, которая представит Россию на чемпионате Европы. После трех побед на предыдущем этапе Кубка в Чайковском у меня был наивысший рейтинг. А тут вдруг выясняется, что все переиграно - на Европу поедут сильнейшие по результатам гонок в Ижевске - спринтерской, идущей в зачет Кубка, и гонки на 15 км, где разыгрываются медали чемпионата России, - а все остальное отбрасывается. Представляете мое состояние после спринта? Я так расстроилась, что даже была мысль на вторую гонку не выходить. Хорошо, тренер Басов успокоил: «Беги, как на тренировке, о результате не думай». И вот прохожу я два первых рубежа без промахов...

- Наверное, от радости сердце так и запрыгало?...

- Не от радости, а от страха, что на двух оставшихся рубежах всю стрельбу завалю!

- Всегда считалось, что твоя «коронка» - спринт: стрелять только два раза, а ногами бывший член сборной страны по лыжным гонкам работает будь здоров. Выходит, сейчас все изменилось?

- Нет. В спринте я ногами хоть что-то могу отыграть, если и плохо стреляну. А в гонке... Не могу я себя перестроить, ухожу в ноги - и все, а стрельба выходит как попало. На четырех рубежах столько «молока» настреляешь... никаких ног не хватит.

- Получается, верх в тебе берет все же лыжница?

- Да, да. Думаю надо спокойно. Нет - все равно срываюсь, мчусь!

- Среди биатлонисток страны ты бежишь быстрее всех?

- Да.

- А вкус к стрельбе не появился?

- Вообще, сочетание стрельбы и лыжной гонки мне нравится. Как бы сложно ни было. В чистых лыжах все обычно развивается предсказуемо, здесь же наоборот.

- Что бы ты ни говорила про свою неважную стрельбу, вряд ли можно назвать ижевский успех в гонке на 15 км с четырьмя огневыми рубежами случайным. В этом сезоне ты явно подтянула стрельбу.

- Ну да. Маленько увереннее стала. Со мной тренер хороший работал - Сергей Николаевич Басов из Новосибирска. И вообще, гонка у меня в этом сезоне, правда, получается даже лучше, чем спринт. Или я на него больше надеюсь? А про гонку думаю: ведь все равно ничего не выйдет. А оно, наоборот, - получается. Главное в биатлоне - надо спокойней быть.

- Может, стоит психолога подключить?

- Может, и стоит. Когда стрельнешь плохо, так тяжело на следующую гонку настраиваться. А в стрельбе должна быть уверенность.

- В декабре ты дважды добивалась громких побед: выиграла три гонки Кубка страны в Чайковском - спринт, пасьют и масс-старт, а теперь вот гонку чемпионата страны в Ижевске. А биатлонистки, входящие в национальную сборную страны, на этих стартах выступали?

- В Чайковском их не было - они соревновались за границей, а в Ижевске были все, кроме Куклевой и Ахатовой. Вообще, сборницы не любят выступать с остальной толпой. Боятся - а вдруг проиграют?

- На предстоящий в конце января чемпионат Европы едет второй состав?

- Да.

- Ты теперь в нем первым номером?

- С Ольгой Ромасько (неоднократная чемпионка мира - **В.Д.**) теперь в одной компании будем. Ее недавно из основного состава вывели, говорят: посмотрим, как на Европе себя покажешь.

- А у тебя есть шанс выступить в составе главной команды страны в марте на чемпионате мира?

- Раньше было так: кто выигрывает на чемпионате страны гонку, тот автоматически проходит на чемпионат мира. А в этом году вроде сделали иначе. Кто централизованно готовился к сезону в составе основной команды и выступал на этапах Кубка мира, те без отбора и попадают на чемпионат мира. Но зам. председателя крайспорткомитета Гиганов звонил в Москву, ему сказали, что будут смотреть, как Шалина пробежит на чемпионате Европы...

- То есть шанс есть?

- Да.

- Удачи тебе!

Фото Александра ВОЛОБУЕВА.

СМЕНА

«Боевые перчатки» - самые боевитые

Во Дворце культуры шинников в Барнауле прошло первенство Алтайского края по боксу среди юношей 1984-85 годов рождения.

В соревнованиях участвовали 105 боксеров из 23 команд. Наиболее успешно выступили подопечные тренеров В.Данилова и В.Бычкова из барнаульского клуба «Боевые перчатки» - эта команда дала наибольшее число победителей. Лучшим боксером первенства признан Евгений Косматов (АКЦОР, Барнаул), а приз за «волю к победе» завоевал Владимир Евтушенко («Боевые перчатки»).

Спонсором соревнований выступило предприятие по переработке сельхозпродуктов ЧП «Жданов».

ПАНОРАМА

- **На высоком организационном уровне** крайспорткомитет совместно с комитетом по делам молодежи провели в Ребрихе краевые соревнования по шахматам среди юношей «Белая ладья». Путевку на финал первенства России завоевали шахматисты школы-лицея N11 из Бийска.
- **Традиционные краевые соревнования по хоккею** на призы клуба «Золотая шайба» финишировали в Славгороде. 8 команд мальчишек 1985-86 годов рождения вели спор за выход в финал всероссийских соревнований. Победил местный «Кристалл». На весенних каникулах он поедет в Ярославль, где соберутся сильнейшие команды страны. Вторыми в Славгороде были хоккеисты новоалтайского «Старта», третьими - белокурихинского «Факела».
- **Всероссийский турнир по борьбе дзюдо «Дружба народов»** в 20-й раз прошел в Новосибирске. Сразу три алтайских борца вернулись оттуда чемпионами - Иван Хазов, Роман Маранин и Дмитрий Белин. Вторые места у Александра Мартынюка и Сергея Менщикова, третье - у Дмитрия Мартынюка. В командном зачете сборная Алтайского края, возглавляемая тренером Сергеем Белиным, уверенно выиграла турнир.

Центр энергосбережения ТОО "РУСА"
СЧЕТЧИКИ ВОДЫ, ТЕПЛА и ГАЗА
(продажа, установка, сдача "под ключ")
Ул. Пушкина, 37, тел. 24-35-80, 43-64-61, 41-34-23.
лиц. АПС № 002581

АЛТАЙАГРОТЕХ
ТРАКТОРЫ МТЗ-80, МТЗ-82.
ШИНЫ АВТО, СЕЛЬХОЗ
ЗАПЧАСТИ Т-4, ДТ-75, МТЗ, ЮМЗ, ГАЗ-53, Т-25.
Поршневые группы МТЗ, Т-4, СМД, ЯМЗ, ГАЗ-53. Поршнекомплекты, коленвалы А-01, А-41, Д-422, ГАЗ-53. Поршневые кольца СМД, ЯМЗ, МТЗ. Гусеницы Т-4, Т-70, ДТ-75. Прокладки г/б, НШ. Подшипники, вкладыши, аккумуляторы.
Запчасти КАМАЗ, ГАЗ, УАЗ.
С/Х ОРУДИЯ
Более 3000 наименований
ул. Попова, 220.
31-08-65, 31-08-66.
30-47-44, 75-87-70.

ОЧИСТКА КОТЛОВ и СИСТЕМ ОТОПЛЕНИЯ.
Гарантируем качество и экологическую безопасность.
«Сибирьэнергосервис», г.Барнаул, ул.Малотобольская, 20-а.
Тел./факс: (3852) 23-89-68.

"АЛТАЙПРОМСНАБ"
ПОСТОЯННО РЕАЛИЗУЕТ:
- СВАРОЧНЫЕ ТРАНСФОРМАТОРЫ
- ВЫПРЯМИТЕЛИ
- СТЕКЛО ТИС
- МАСКИ СВАРЩИКА, ОЧКИ
- ГАЗОСВАРОЧНЫЕ КОМПЛЕКТЫ
- РУКАВ КИСЛОРОДНЫЙ
- ЭЛЕКТРОДЫ D3, 4
- СРЕДСТВА ЗАЩИТЫ
- КРУГИ АБРАЗИВНЫЕ
- ШКУРКУ ШЛИФОВАЛЬНУЮ
- РАБОЧУЮ ОДЕЖДУ
- ЭЛЕКТРОДЫ МР-3
- ЭЛЕКТРОДЫ ОК
- ИНСТРУМЕНТ
ТЕЛ. 30-16-52, 30-16-63.
сертификат

РЕМОНТ электронной техники отечественного и импортного производства:
аппаратура контроля и управления, блоки питания, телефоны, радиотелефоны, телефаксы и др. для предприятий и предпринимателей.
ПОСТАВКА радиоэлектронных компонентов.
ЗАО «Техводстрой», магазин «Радиолюбитель». ул. Пушкина, 49.
Тел. 23-46-89, 23-18-19, 23-32-21.

Реклама "АП" Короленко, 105 5 этаж
АЛТАЙ ИНФОРМ ПРЕСС
Реклама "АП" тел. 23-34-78 факс 23-44-30

Согласно приказам Министерства Российской Федерации по антимонопольной политике и поддержке предпринимательства от 20.12.99 г. N 525 и от 21.12.99 г. N 529 ОАО «Алтайтелеком» доводит до сведения потребителей, что с 15 января 2000 г.:

1. Устанавливаются следующие тарифы на предоставление местного телефонного соединения (разговора):

N статьи	ВИДЫ УСЛУГ	Размер оплаты в рублях			
		Для городов, районных центров, поселков		Для сельской местности	
		организации, не финансируемые из соответствующих бюджетов	организации, финансируемые из соответствующих бюджетов	организации, не финансируемые из соответствующих бюджетов	организации, финансируемые из соответствующих бюджетов
	Предоставление местного телефонного соединения (разговора)				
1.	- при абонентской системе оплаты услуг	80,00	60,00	80,0	60,00
2.	- при повременной системе оплаты услуг	76,00	57,00	76,00	57,00

2. Повышаются тарифы на предоставление междугородных телефонных соединений (разговоров) в среднем на 10% для организаций, финансируемых и не финансируемых из соответствующих бюджетов.

3. Повышаются тарифы на предоставление в пользование магистральных телефонных каналов связи для организаций, финансируемых из соответствующих бюджетов в среднем на 10%.

крупная жирная СЕЛЬДЬ
Свежемороженая Тихоокеанская
Полюсный 37
Тел 36-67-04, 36-68-88

ЗАПЧАСТИ К ТРАКТОРАМ:
ГУСЕНИЦЫ, РВД ПОРШНЕВАЯ. Т-4, МТЗ ДТ-75.
Трактовая, 19а, (АвтоЗИЛцентр), к.9.
тел. 543-582, тел./ф. 543-572.

СПЕЦОДЕЖДА
БОЛЕЕ 60 НАИМЕНОВАНИЙ
Костюмы х/б, сварщика, камуфлированные, медицинские.
Обувь ботинки, сапоги резиновые, кирзовые
Рукавицы брезентовые, х/б, утепленные, ПВХ
Перчатки х/б, ПВХ, кислотные, хоз., дизл.
Куртки телогрейки
УНИФОРМА
НЕТКАНОЕ ПОЛОТНО
Ул. Северо-Западная, 7а.
Тел.(385-2) 77-89-63, 77-65-58.
новинка

АЛЕЙСКЗЕРНОПРОДУКТ
Принимаем в переработку без оплаты деньгами:
пшеницу - отпуск муки в/с до 56%
- отпуск муки 1 сорт до 58%
- отпуск муки 2 сорт до 60%
ячмень - отпуск крупы перловой до 40%
горох - отпуск крупы гороха до 60%
Предлагаем КОМБИКОРМА И КОРМОСМЕСИ
полноценные недорогие для всех видов животных и птицы в обмен на зерно
Телефон в Алейске (253) 21682, 21970, т/факс 21971
Лиц. 972739 от 14.12.95. Гос. хлеб. инсп.

«РИЗЛИТТ» - авторизованный учебный центр Московской фирмы «1С» комплектует группы:
- подготовки бухгалтеров очного, заочного обучения;
- обучения работе на персональном компьютере в среде Windows 98 с пакетом Microsoft Office 97 (Word, Excel и глобальной сетью Internet;
- обучения на компьютере по бухгалтерским программам («1С: Предприятие 7.7»);
- обучения на современных кассовых аппаратах;
- обучения по специальности кассир-продавец;
- обучения по специальности секретарь-референт;
- обучения предпринимателей;
- повышения квалификации бухгалтеров.
Проводит семинары, консультации, индивидуальное обучение.
Адрес: пр.Ленина, 179, каб. 1.
Тел.: 77-96-47, 41-00-39.
Лицензия А 135724 от 3 апреля 1996г.

Торговая компания "Алтай-Колос"
ЗАКУПАЕМ: МУКУ, СЕМЕЧКИ, САХАР
ПРОДАЕМ: МУКУ, СЕМЕЧКИ, САХАР
Работаем с 9 до 18. Выходной - воскресенье.
г. Барнаул, ул. Сельскохозяйственная, 5 (бывшая лесоторговая база)
Тел. 35-11-89, 345-190

ЛОМ
ПОКУПАЕМ ЦВЕТНЫХ И ЧЕРНЫХ МЕТАЛЛОВ
Алюминий • Нержавейка
Дорого!!!
ГАРАНТИРУЕМ СВОЕВРЕМЕННОСТЬ ОПЛАТЫ, ИСКЛЮЧЕНИЕ ОБВЕСА И ПОМОЩЬ В ТРАНСПОРТИРОВКЕ.
Лиц. XXIV-ЦМ-62002599 от 3.04.99
СТРОИТЕЛЕЙ, 94.
Т. 36-40-92, 36-40-96. П. 5017 (АГ)

Некоммерческая ассоциация "Алтайские производители напитков" ликвидируется.
Претензии по долгам принимаются в течение двух месяцев.
По истечении срока претензии не принимаются.

ЗАПАСНЫЕ ЧАСТИ для тракторов и сельхозтехники. Широкий выбор. Низкие цены. Змеиногорский тракт, 84. Тел.23-39-61.

МИР ОРГТЕХНИКИ
ТЕЛЕФОННЫЕ АППАРАТЫ, РАДИОТЕЛЕФОНЫ, ТЕЛЕФАКСЫ.
Бартер.
(3852) 36-72-14, 26-86-54, 36-79-11.

КОМПЬЮТЕРЫ, ПРИНТЕРЫ, ДИСКЕТЫ, КОМПЛЕКТУЮЩИЕ.
Бартер.
Тел. 24-32-96, 24-33-30.

АВТОМОБИЛИ УАЗ
ж/д доставка, предпродажная подготовка, гарантия.
Специализированные магазины «Все для УАЗ».
Всегда в продаже широкий ассортимент ЗАП.ЧАСТЕЙ к автомобилям УАЗ.
г. Барнаул, ул. Малахова, 153, тел. 35-22-99, ул. С-Западная, 18, тел. 77-46-34.
Вся продукция сертифицирована.

Алтайская правда
краевая массовая газета

УЧРЕДИТЕЛИ:
краевое Законодательное собрание, администрация Алтайского края и трудовой коллектив редакции

Главный редактор О.Н.ШЕВЧУК.

Редакционная коллегия:
А.С.АСТАПОВ, А.А.БОЧКАРЕВ, А.С.ГЕРАСИМОВ (зам. главного редактора), Е.Н.ЖУКОВА (ответственный секретарь), В.А.СИНОЛИЦ (первый зам. главного редактора), Н.И.ХРАМЦОВА.

АДРЕС РЕДАКЦИИ:
656043, г.Барнаул, ул.Короленко, 105.
Телефон для справок по редакции: 26-89-33.
Телефон по рекламе: 23-34-78. E-mail: mail@ap.altai.ru
Наш расчетный счет: АЛТАЙСКИЙ БАНК СБ РФ. г. Барнаул, р/с 40602810202020000209, к/с 30101810200000000604, БИК 040173604 ИНН 2225003653 ОКПО 05905993, ОКОНХ 87100

Редакция может публиковать статьи в порядке обсуждения, не разделяя точку зрения автора. За содержание рекламных материалов ответственность несут рекламодатели. Авторы опубликованных материалов несут полную ответственность за точность приведенных фактов, цитат, экономико-статистических данных, собственных имен, географических названий и прочих сведений. Письма, рукописи, фотоснимки, рисунки не рецензируются и не возвращаются. Материалы, помеченые значком ☑, публикуются на правах рекламы. Подборки рекламных объявлений публикуются по вторникам, средам и пятницам.

ТЕЛЕФОНЫ СОБСТВЕННЫХ КОРРЕСПОНДЕНТОВ «АЛТАЙСКОЙ ПРАВДЫ»

РУБЦОВСК -	Г.Г.Русанов	- (8-257) 3-14-91;
	Л.Н.Стрижкин	- (8-257) 2-64-48;
ПОСПЕЛИХА -	Ю.С.Савельев	- (8-256) 22-2-92;
КУЛУНДА -	Н.И.Гуртенко	- (8-266) 22-4-63;
КАМЕНЬ-НА-ОБИ -	И.Н.Микуров	- (8-214) 2-17-58;
БЕЛОКУРИХА -	А.А.Гомзяков	- (8-277) 2-00-84;
ЗАВЬЯЛОВО -	А.В.Зайцев	- (8-262) 2-14-53;
ЗАРИНСК -	Н.А.Смурякова	- (8-295) 4-14-53;
ТАЛЬМЕНКА -	Б.К.Рождественский	- (8-291) 2-76-93;
ЯРОВОЕ -	К.К.Сомов	- (8-268) 4-32-55.

Газета зарегистрирована Западно-Сибирским региональным управлением Комитета РФ по печати. Регистрационное свидетельство №41

НАБОР, ВЕРСТКА, ФОТОВЫВОД В КОМПЬЮТЕРНО-ИЗДАТЕЛЬСКОМ ЦЕНТРЕ РЕДАКЦИИ
Директор - Е.Л.ТИТКОВ

Сдано в печать - в 15.00
Выход по графику - 17.30.
Индекс 50300.
ТИРАЖ 96.080 экз.

Газета выходит во вторник, среду, четверг, пятницу (сдвоенный номер), субботу.

Отпечатана в ГИПП «Алтай» на бумаге АО «Соликамскбумпром».