№ 273 (22940)

КРАЕВАЯ МАССОВАЯ ГАЗЕТА

АЛТАЙСКАЯ ПРАВДА

СРЕДА, 9 ДЕКАБРЯ 1998г. ● ВЫХОДИТ С 12 АВГУСТА 1917 ГОДА ● Цена в розницу - договорная

Из первых рук

Вопрос вопросов - ПРОДОВОЛЬСТВИЕ

В прошедший понедельник глава администрации края Александр Суриков высказал журналистам свое видение ситуации, складывающейся сегодня в России. Похоже, прошедшее недавно в Москве заседание Совета Федерации оптимизма Александру Александровичу не добавило.

Напомним, что на рассмотрение Совета Федерации правительство РФ вынесло своего рода проект по стабилизации социально-экономической ситуации в стране. Выступавший там Суриков заявил журналистам, что этот проект - «...не меры, а скорее намерения. В нем нет внятно обозначенного направления движения, нет четких сроков и графиков погашения задолженности по зарплатам бюджетникам и пенсий - пенсионерам». Глава администрации края считает, что сегодня в России плохо работает властная вертикаль. Каждый руководитель «делает то, что считает нужным», не сверяясь с общенациональными интересами. Но попытки восстановить эту вертикаль неизменно вызывают критику и обвинения в «возврате к тоталитаризму».

Правительство выбрало вариант постепенной эмиссии. Это значит, что бюджетникам и пенсионерам долги будут гасить медленно. Власти боятся неуправляемой инфляции и печатают деньги весьма ограниченными партиями. Хотя, по подсчетам специалистов, кризис уже «съел» 25 процентов денежной массы. В Алтайский край в декабре должно поступить из Министерства финансов 171 миллион рублей. Этой суммы хватит для того, чтобы рассчитаться с бюджетниками и пенсионерами в месячном объеме, а также помочь местной энергетике. Краевые власти рассчитывают, что к Новому году перед людьми останется лишь трехмесячная задолженность...

Но основной вопрос сегодня - продовольственный. В крае уже не хватает сливочного масла. Заводы Алтая производят три тонны этой продукции в сутки. Можно делать, конечно, и больше, но ведь людям нужно не только масло... Поэтому закупки за границей неизбежны. Нет в достатке и мяса. Но цены на продукцию растениеводства будут оставаться на прежнем уровне, пообещал глава краевой администрации. Если же будет продолжаться вывоз сельхозпродукции за пределы края и местным жителям еды будет не хватать, границы региона будут закрыты (исключая Кузбасс с его поставками угля). «Но беда в том, что в конце всех жестких ограничительных мер по распределению продовольствия стоит талон. Впрочем, администрация края готова к введению талонной системы. Федеральной власти давно пора понять, что сельское хозяйство не призвано улучшать благосостояние людей. Оно лишь поддерживает продовольственную безопасность государства. Основную прибыль и налоги приносит промышленность, восстановлению которой нужно уделять максимум внимания», - подчеркнул Александр Суриков.

Олег МИКУРОВ.

Подписка-99

Одна неделя - и полгода вместе!

На сегодняшний день на «Алтайскую правду» уже подписалось более 80 тысяч человек. Можно смело сказать, число наших читателей возрастает.

Вместе с тем напоминаем: до конца подписной кампании остается 7 дней. Времени для раздумий не остается. Кто хочет ежедневно быть в курсе событий, происходящих в крае, стране и за рубежом, должен непременно поспешить на почту.

Кроме того, можно подписаться в пунктах подписки АСПИР, в киосках «Роспечати» и непосредственно в редакции.

Телефоны для справок: 26-89-33, 23-43-54.

О чем пишут и говорят

Быть или не быть?..

Российских граждан по-прежнему тревожит вопрос: быть или не быть смертной казни в России, особенно после заявления премьера Примакова об ужесточении наказания за совершенные преступления.

В этой связи заслуживает внимания мнение, высказанное в прессе спикером Госдумы Геннадием Селезневым:

«Смертную казнь можно и отменить, но я сторонник того, чтобы в России возродилась каторга. Надо отправлять туда «чикатил» и прочих убийц, чтобы каждый день они молили Бога о смерти».

А вот мнение первого зам. министра внутренних дел РФ Владимира Колесникова:

«Я за применение смертной казни в отношении нелюдей. Это моя личная позиция. Мы забежали вперед с мораторием на смертную казнь».

Читателей интересует судьба жены Льва Рохлина. Газета «Труд» сообщает, что после повторной судебно-медицинской экспертизы в НИИ общей и судебной психиатрии им. В.П. Сербского находящаяся под следствием вдова убитого полгода назад депутата Госдумы генерала Льва Рохлина Тамара Павловна признана психически здоровой. Первая экспертиза, проведенная в институте несколько месяцев назад, дала тот же результат. Об этом на презентации только что вышедшей в свет книги «Жизнь и смерть генерала» заявила дочь Рохлина Елена. По ее словам, результаты обеих экспертиз полностью разрушают основную версию следствия, предъявившего супруге покойного генерала обвинения в том, будто она застрелила собственного мужа в момент нервного срыва.

Фракция «Яблоко» в Госдуме выступила с инициативой - прекратить государственное финансирование содержания Мавзолея В.И.Ленина и обслуживающих его научных и иных организаций, а высвобожденные средства направить на выплату зарплаты учителям Ульяновской области. «Яблочники» считают, что финансирование Мавзолея могла бы взять на себя компартия РФ.

Заявление фракции «Яблоко» корреспондент «Труда» попросил прокомментировать гендиректора «Всероссийского научно-исследовательского института лекарственных и ароматических растений» академика РАМН Валерия Быкова, который одновременно возглавляет группу специалистов, следящих за сохранением тела В.И.Ленина в Мавзолее. Вот его мнение, которое газета цитирует дословно:

- Прежде чем поднимать вопрос, надо разобраться в обсуждаемом предмете. Должен сказать, что работы нашей лаборатории, непосредственно занимающейся бальзамированием, а это 16 человек, государством с 1993 года не финансируются. Те три тысячи долларов, которые лаборатория тратит в год, мы получаем в основном от Фонда «Мавзолей В.И.Ленина», куда поступают добровольные пожертвования граждан, кое-что мы зарабатываем сами, обучая национальные кадры тех стран, где существуют мавзолеи, подобные нашему. Так что вопрос может ставиться лишь о финансировании государством технического обеспечения Мавзолея, его охраны.

Ситуация

В Москву - за газом?!

Поставщики газа на Алтай сменили хозяев. Не исключено, что газ теперь станет для нас дороже...

Слухи о прекращении поступления в наш край сжиженного газа беспокоят все больше. Наша газета уже не раз писала о большой задолженности потребителей сжиженного газа перед поставщиками. На сегодняшний день эта сумма перевалила за 20 миллионов рублей. До 1 декабря еще как-то удавалось договариваться с Тобольским нефтехимкомбинатом. Был заключен договор с его дочерней фирмой «СГ-Транс», которая занималась транспортировкой сжиженного газа. Фирма владеет железнодорожными цистернами. Их ремонт не раз брали на себя алтайские железнодорожники, что и служило частичной оплатой за поставляемый газ. Пытались выкручиваться и другими способами, придумывая разнообразные взаимозачеты.

1 декабря в АО «Алтайкрайгазсервис» пришла телеграмма, в которой сообщалось, что вся продукция Тобольского комбината, в том числе побочный продукт переработки нефти - сжиженный газ, принадлежит теперь Московской газонефтяной компании (ГНК). «Поэтому просим все вопросы, связанные с приобретением бытового газа, решать непосредственно с ГНК или ее представителями в Тобольске».

Прокомментировать эту телеграмму мы попросили заместителя генерального директора по экономике «Алтайкрайгазсервиса» Ольгу Каменскую.

- Мы - дотируемое предприятие. При себестоимости кубометра сжиженного газа в 3 рубля отпускаем его в коллективные емкости по два, в баллоны - по 2,5 рубля. Норма расходования на человека установлена в 7 килограммов. Поэтому жильцы и платят по 14 рублей в месяц за каждого члена семьи. Как будет складываться ситуация в дальнейшем, сказать трудно. Телеграмма поставила наше предприятие в еще более сложное положение. Теперь договор на поставку сжиженного газа с фирмой «СГ-Транс» недействителен. Нужно его перезаключать либо с московской компанией, выкупившей Тобольский нефтекомбинат, либо с кем-то другим. В конце года сделать это очень трудно, мы попали в цейтнот.

Неизвестно, как поведут себя новые хозяева сибирской нефти. Поэтому наш генеральный директор Владимир Головин срочно вылетел в Москву. Если не будут найдены точки соприкосновения, выход один - брать газ по коммерческой цене, а это гораздо дороже. Договорные отношения, из которых мы выпали не по своей вине, обеспечивали поставку в край газа по 390 рублей за кубометр без учета НДС. Если придется перейти на разовые поставки, то самое меньшее кубометр для нас будет стоить 650 рублей. А это значит, что и жильцам придется платить за него в два раза больше.

Такова ситуация. О дальнейшем ее развитии газета обязательно проинформирует.

Людмила ЕРМОЛИНА.

Письмо и комментарий

Святой источник и санитарные нормы

«В последнее время к роднику Николы-чудотворца, расположенному у реки Барнаулки в районе бывшего женского монастыря, наблюдается настоящее паломничество. Мне самому пришлось привезти сюда целый подъезд из нашего дома, видимо, из-за дороговизны лекарств, все лечатся святой водой. Там была уже очередь. Люди подставляли под струю разные плошки, набирали воду бидонами и ведрами, а один молодой батюшка грузил в машину фляги.

Меня смутила свалка над этим источником, кучи мусора и грязи кругом. Знают ли об этом санитарные службы города и делали ли они анализ воды? Хотелось бы также знать, можно ли ее пить?

М. Колмогоров».

(См. 4-ю стр.).

ПОГОДА

Сегодня днем в крае и Барнауле небольшая облачность. Ветер переменный, слабый. Температура днем минус 3-8, в отдельных районах минус 13.

В последующие двое суток облачная, с прояснениями погода. 10 декабря преимущественно без осадков, 11 декабря - снег, метель. Ветер западный, умеренный. Температура ночью минус 12-17, при прояснении до минус 23, днем - минус 6-11, в отдельных районах до минус 13.

Алтайский гидрометцентр.

СПОР-площадка «АП»

Какова реальность повторного запрета компартии?

Мнения по этому поводу

читайте на 2-й странице.

Разговор начистоту

«Алтайагропрод» нас просто спас

В нынешнем году в городе Горняке состоялось выездное заседание совета краевой администрации под председательством Александра Сурикова. Анализировалась чрезвычайная социально-экономическая ситуация, сложившаяся в Локтевском районе. Вопрос стоял, по сути дела, о физическом выживании населения. До того в течение месяца в районе работала специальная краевая комиссия, ее выводы и предложения легли в основу решений совета. О том, как район попал в критическую ситуацию и как выводился из нее, нашему корреспонденту Л. Стрижкину рассказал глава администрации района.

Так уж сложилось, что и от реформ, и от природы в последние годы нам выпали тяжкие испытания. В Горняке закрылось градообразующее предприятие - рудник с обогатительным комбинатом, а села были поражены двумя кряду такими засухами, какие могут быть, наверное, только у нас в Локтевском районе. В прошлом году все выгорело уже к середине лета. Собрали по сорок килограммов зерна с гектара. Крестьянам стало буквально не из чего печь хлеб. И к тому же не дал урожая картофель. Из-за бескормицы пошел резкий сброс поголовья скота. Спасали его, отправляя на зимовку в другие районы. В общественном секторе полностью отпало свиноводство.

Как было жить в этих условиях? Надеждой на будущий урожай? Но под него нет ресурсов: ни горючего, ни семян. Если брать ситуацию в чистом виде и уповать на «свободный» рынок - хоть сразу ложись да помирай. И ведь самое обидное - люди-то не виноваты: умеют они работать - да еще как. Когда, например, посылали механизаторов в помощь другим районам, то там на них не могли нахвалиться. Просили еще и еще присылать. И действительно, наши комбайнеры намолачивали там десятки тысяч центнеров хлеба.

(Окончание на 2 стр.).

Инф-досье

Приморские педагоги

приняли решение воздержаться до конца года от проведения акций протеста, предоставляя администрации края своеобразный «кредит доверия» для разрешения ситуации с выплатой долгов по заработной плате учителям.

Правительство РФ

приняло решение об открытии 4-х маршрутов через Северный Ледовитый океан. Эти маршруты соединят Северную Европу со странами Юго-Восточной Азии через воздушное пространство Северного Ледовитого океана и России.

Выявлены пассажиры

самолета ТУ-154, выполнявшего в минувшую пятницу рейс по маршруту Якутск-Омск-Краснодар, написавшие записку экипажу о заложенном на борту взрывном устройстве. Один из них - житель Кубани, второй - из Южно-Сахалинска.

ИТАР-ТАСС.

Неблагоприятные дни и часы в декабре:
9 (13-15), 11 (14-16), 19 (10-12), 24 (13-15), 26 (14-16), 29 (15-17).

Исповедь голодного

Под рубрикой «Человек с улицы» читайте откровения безработного инженера.

Стр. 4.

Служба 01

Покурил - и к предкам

Чем дальше в зиму, тем больше пожаров. С 30 ноября по 7 декабря в крае при 58 пожарах погибли 12 человек.

Наиболее распространенными причинами пожаров стали неосторожное обращение с огнем, нарушение правил пожарной безопасности при эксплуатации печей и электрообогревателей.

В последний день ноября в селе Боровиха Первомайского района загорелся деревянный дом. В одной из квартир обнаружены сильно обгоревшие тела хозяйки и ее гостя, которые до того находились в нетрезвом состоянии. Аналогичная причина привела к пожару в частном доме по улице Обской Бийска. Сгорела крыша, погиб хозяин.

Нетрезвым покурил в своем доме житель Баево. Сгорел лишь пол на площади 2 кв.м, а курильщик погиб. Такой же случай произошел опять же в Боровихе. Здесь сгорели лишь постельные принадлежности. От отравления угарным газом погиб хозяин.

Нарушение правил при эксплуатации самодельного электрообогревателя привело к пожару в частном магазине в селе Александровка Смоленского района. Погиб владелец магазина. Из-за неисправности печного отопления происходили пожары на станции Ребриха, в райцентре Шипуново, в Б.-Ключах Первомайского района...

Огонь «погулял» в садоводстве «Медик», на лыжной базе ОАО «Алтайтехресурс», в общежитии госуниверситета, на деревообрабатывающем заводе...

Олег ВЛАСОВ, главный специалист УГПС УВД края.

Новости

Праздник не для галочки,

а для всех будет организован в честь 100-летия барнаульского спорта

Таков лейтмотив заседания оргкомитета, которое провел заместитель главы барнаульской администрации Н. Черепанов.

Город будет украшен в бодрящие цвета. 50 наиболее отличившихся спортсменов и тренеров встретятся с мэром, послушают концерт, попьют чайку, получат дипломы и подарки. Захватывающие дух автомотокроссы состоятся на ипподроме. «Спартак» проведет соревнования для воспитанников детских домов, интернатов и приютов. На «Динамо»: открытый турнир по волейболу среди ветеранов и мини-футболу - для всех. Во Дворце спорта «Мотор» порадует, будем надеяться, своей игрой в очередном матче высшей лиги. Свои сюрпризы готовит спорткомплекс «Обь». Более ста спортивных мероприятий. Все это 19-20 декабря. И практически все - бесплатно!

Одним из гвоздей программы будут традиционные эстафеты на призы газеты «Алтайская правда», которые планируется провести на лыжной базе «Трансмаша».

Конферансье, ваш выход

В прошлом году по районам края прошел конкурс «Дарить людям радость».

Соревновались работники клубов в умении вести себя в неординарных ситуациях, пении и танцах, организации капустников, конферансе и многом другом.

Инициативу Алтая подхватили соседи. В начале декабря в Новосибирске состоялось подведение итогов аналогичного конкурса. А из Барнаула выехала целая делегация, чтобы принять участие в работе жюри, - председатель краевого отделения Международного союза деятелей эстрадного искусства Михаил Смолянников, директор центра народного творчества и досуга Валентина Казанцева и другие.

Кроме судейства, обсудили вопрос о межрегиональном конкурсе. Встреча команд-победительниц Алтая и Новосибирска назначена на июль.

Сорок пять - не просто возраст

10 декабря 1953 года на опытной установке в Барнауле была получена первая химическая нить в Сибири.

Эта дата считается днем рождения предприятия, носящего сейчас имя «Химволокно».

Год за годом здесь возводились и пускались производства: вискозно-кордное, целлофановое, штапельное. А строительство «большого капрона» 40 лет назад было объявлено Всесоюзной ударной комсомольской стройкой.

Сейчас акционерное общество переживает нелегкие времена. Полтора года назад первым из крупных промышленных предприятий края оно прошло через процедуру банкротства. Здесь введено внешнее управление.

Каждый день приносит новые проблемы. И все же коллектив живет и работает, сохраняя лучшие трудовые традиции.

Теперь они «грамотные»

7 декабря в краевой администрации Александр Суриков вручил грамоты Союза журналистов России шести журналистам.

За плодотворную работу и профессионализм были отмечены Галина Герасимова, редактор газеты «Сельская правда» Михайловского района; Виктор Залевский, редактор газеты «Сельский новатор» Залесовского района; Александр Индюков, редактор городской газеты «Бийский рабочий»; Владимир Полунин, редактор газеты «Новая жизнь» Павловского района; Валерий Шубин, старший редактор ГТРК «Алтай», и Александр Жаров, заместитель ответственного секретаря «Алтайской правды». Поздравляем, коллеги!

К вопросу о «плохой» болезни

На коллегии комитета администрации края по здравоохранению был обсужден вопрос о предупреждении распространения заболеваний, передаваемых половым путем (ЗППП).

Выступивший на коллегии главный врач краевого кожно-венерологического диспансера Н. Шаньшин отметил, что с 1992 года в крае начался беспрецедентный рост случаев заражения сифилисом. В прошлом году отмечено 343,2 случая на 100 тысяч населения, причем заболевших селян в два раза больше, чем горожан. Все чаще инфекция обнаруживается у детей и подростков. В то же время у диспансера очень слабая материально-техническая база, с февраля закрыт стационар.

Как отмечает пресс-служба центра медпрофилактики, решено подготовить проект закона о защите населения края от ЗППП и предоставить его на рассмотрение в краевое Законодательное собрание.

Читателей информировали: А. Герасимов, Л. Конунникова, О. Серикова, Я. Прозорова.

События

Спор-площадка «АП»

В этой рубрике на злободневные вопросы будут отвечать известные люди края, общественные деятели.

В средствах массовой информации, в политических кругах заговорили о запрете КП РФ. Что за этим стоит? Какова реальность повторного запрета компартии?

Михаил ЗАПОЛЕВ, депутат краевого Законодательного собрания, второй секретарь Алтайского крайкома КП РФ, кандидат социологических наук:

«Слюной брызгать можно, а юридических оснований нет»

- Этот шум появился сразу после неудачного высказывания генерала Макашова по национальному вопросу и критики лидера КПРФ Геннадия Зюганова в адрес телеведущих Центрального ТВ.

В связи с этим компартии приписываются «нацистская сущность», стремление «ликвидировать» свободу слова - главного и, пожалуй, единственного завоевания периода перестройки и реформ.

Могу утверждать, что названные факты явились удачно использованным поводом для организации этой антикоммунистической истерии. Причина же лежит в другом - в действительной сущности КПРФ, в ее последовательной позиции, направленной на защиту основ Российского государства, его национальных интересов, духовности и нравственности всех народов России, на защиту коренных интересов трудящихся, возрождения социализма и власти народа. Агония «реформаторов» и их политического режима входит в заключительную стадию. Страх перед неизбежной и скорой утратой власти и неотвратимостью ответственности приводит их в отчаяние и толкает на подобное разжигание страстей. Белыми нитками сшит и национальный конфликт. Судить о компартии в ее позиции по национальному вопросу следует не по высказываниям отдельных личностей, пусть и таких, как А. Макашов. Национальная политика партии четко и ясно определена в ее программе, изложена в «Позиции КПРФ по национальному вопросу». Философия и идеология компартии всегда была направлена на дружбу и братство народов, их равное представительство в органах власти, развитие национальной культуры, языка, уважение к вере, духовному и культурному наследию. На этом стояли и стоят настоящие коммунисты.

Так что слюной брызгать можно, а юридических оснований для запрета КПРФ нет. Об этом высказались многие политики, в том числе Б. Ельцин и Е. Примаков. Более определенно по этому поводу высказался Аман Тулеев, назвав эту попытку «абсурдной идеей». «Сегодня лозунги КПРФ и ее программу без колебаний поддержит абсолютное число россиян. Лучшего подарка, чем запрет, для народно-патриотических сил трудно ожидать»,- заявил губернатор Кемеровской области. Лучше и точнее не скажешь.

Константин ЕМЕШИН, председатель Алтайской краевой организации партии «Демократический выбор России»:

«Их лидеры морочат людям голову»

- Прежде всего хотелось бы использовать четкие юридические формулировки. Никто, помоему, сейчас не говорит о запрете КПРФ. Это в 1991 году можно было провести систему мер по ее запрету. Но тогда Президент Б.Ельцин не решился на подобный шаг. И КПСС восстановилась в множестве компартий, среди которых наиболее влиятельная КПРФ.

Сейчас мы уже живем при новой Конституции и новых законах, поэтому в ноябре 1998 года вопрос встал не о запрете КПРФ, а о четких правовых действиях, которые должна предпринять власть в ответ на заявления А.Макашова.

Начнем по порядку.

Первое. Один из лидеров КПРФ, депутат Госдумы А.Макашов на митинге в Самаре произнес антисемитскую речь.

Второе. Министерство юстиции расценило отдельные высказывания А.Макашова в этой речи как «разжигающие национальную рознь».

Третье. Генеральная прокуратура по этому факту возбудила уголовное дело. Коммунистическое большинство Госдумы отказалось осудить высказывания Макашова.

Четвертое. Согласно статье 44 Закона «Об общественных объединениях» прокуратура должна внести в руководящий орган КПРФ представление о нарушениях Конституции России и дать срок для исправлений этих нарушений.

Пятое. Руководящий орган КПРФ должен отреагировать. Если этот орган отмежевывается от высказываний Макашова, то и слава Богу, значит КПРФ ни при чем и Конституции она не нарушает.

Но если руководящий орган КПРФ солидаризируется с высказываниями А.Макашова и не устраняет нарушения, то прокуратура должна обратиться в Верховный Суд с заявлением о приостановлении деятельности КПРФ как общественного объединения.

Вот правовой путь, на котором настаивают демократы.

А теперь - о политическом аспекте «запрета КПРФ». Это мало реально, поскольку органы прокуратуры пока находятся под контролем КПРФ, и поэтому вряд ли правоохранительные органы будут отдавать приоритет Конституции и закону. Скорее всего, они будут руководствоваться большевистским принципом «целесообразности».

Однако мы, как демократы и сторонники правового государства, будем требовать от прокуратуры исполнения Конституции и законов России. И будем разъяснять пагубность деятельности КПРФ, лидеры которой, как всегда, морочат рядовым коммунистам голову - «думают одно, говорят другое, делают третье, а надо - четвертое».

И рано или поздно большинство россиян вновь, как это уже много раз было в истории, поймут сущность лидеров КПРФ. Только вот кто будет отвечать за это заблуждение? Впрочем, коммунисты всегда умели находить очередных «врагов», на которых все и списывали.

Подготовила Людмила ИЗВЕКОВА.

Постановление N 727 — *от 23.11.98*

«О внесении изменений

в постановление администрации края от 06.06.98г. N 424 «О предельных ценах на основные товары и услуги, применяемые при взаимозачетах в счет краевого бюджета и ассигнований из краевого бюджета»

В целях упорядочения проведения и оформления зачетов налоговых платежей в краевой бюджет и ассигнований из него **постановляю:**

1. Приостановить до конца 1998 года действие приложения 1 к постановлению администрации края от 06.07.98г. N 424 «О предельных ценах на основные товары и услуги, применяемые при взаимозачетах в счет краевого бюджета и ассигнований из краевого бюджета».

2. Приложение 3 вышеназванного постановления изложить в следующей редакции:

Наименование	Предельные цены
Товары народного потребления и продукция производственно-технического назначения, производимые на территории края	По отпускным ценам заводов-изготовителей с рентабельностью не более 10%, но не выше цен, реализуемых предприятием за наличный расчет
Товары народного потребления и продукция производственно-технического назначения (в том числе уголь), реализуемые через перепродавцов	По ценам со снабженческо-сбытовой надбавкой не более 5% к цене завода-изготовителя (шахты), допускается один посредник (на товары, завозимые из-за пределов края, транспортные расходы'включаются сверх надбавки)
Уголь на отопительный сезон 1998-1999 годы	Согласно распоряжению администрации края от 26.05.98г. N 464-р»

3. Данное постановление опубликовать в газете «Алтайская правда».

4. Контроль за исполнением настоящего постановления возложить на заместителя главы администрации края Псарева В.Н.

А. СУРИКОВ, глава администрации края.

Постановление N 734 — *от 25.11.98*

Об утверждении

цен на специальную продукцию, реализуемую регистрационно-экзаменационными подразделениями ГИБДД УВД края

В соответствии с постановлениями правительства Российской Федерации от 08.04.1992 г. N 228 «О некоторых вопросах, связанных с эксплуатацией автомототранспорта в Российской Федерации», в связи с увеличением предприятиями-изготовителями отпускных цен на номерные знаки, паспорта, свидетельства о регистрации транспортных средств **постановляю:**

1. Утвердить цены на специальную продукцию, реализуемую регистрационно-экзаменационными подразделениями Управления государственной инспекции безопасности дорожного движения УВД края, согласно приложению.

2. Считать утратившими силу пункты 1, 3, 4 приложения к постановлению администрации края от 23.07.1998 г. N 465 «Об утверждении цен на специальную печатную продукцию ГАИ».

3. Данное постановление опубликовать в газете «Алтайская правда».

А. СУРИКОВ, глава администрации края.

Приложение к постановлению администрации края от 25.11.1998 г. N 734

ЦЕНЫ

на специальную продукцию, реализуемую регистрационно-экзаменационными подразделениями Управления государственной инспекции безопасности дорожного движения УВД края

(в руб. и коп. за штуку)

	В неденоминированных рублях	В масштабе цен 1998 года
1. Комплект государственных номерных знаков на автомобили	155000	155-00
2. Паспорт транспортного средства	16300	16-30
3. Свидетельство о регистрации транспортного средства	16500	16-50

В. КУТИЩЕВ, начальник общего отдела администрации края.

Вести

С водки на кофе?

Если раньше новичихинцы рассчитывались за различные услуги с теми, кто перебивается случайными заработками, зачастую водкой или самогоном, то сейчас эта «валюта» не в чести. Теперь вместо бутылки многие требуют деньги или равноценный по стоимости продукт, например, банку кофе. Принимают расчет также салом, маслом, картофелем и другими продуктами. Могут оказать небольшую помощь и за сытный обед.

Ю.САВЕЛЬЕВ.

Клуб свое отплясал

Клуб ТОО «Рассвет» (Завьяловский район) разделил участь многих бывших очагов культуры на селе.

Плясать и петь там уже не придется. Зато скоро, судя по всему, в нем будут жить. Уже и новоселы определены: три завьяловских семьи из многострадальной кагорты бюджетников. И то верно, внеплановые квартиры все же лучше, чем очередные развалины в границах некогда крепкого хозяйства.

А. ЗАЙЦЕВ.

Я сяду в «ЛОТОС» поутру

В Заринске на базе бывшего детского сада создается центр здоровья.

Малышей здесь будут обучать плаванию и йоге. Ну, а взрослые заринцы смогут посещать сауну, слушать лекции по оздоровлению, заниматься в группах духовного и физического совершенствования. В настоящее время идет переоборудование и оформление корпуса.

Н. СМУРЯКОВА.

Подписка-99

Делайте выбор - время уходит

Альтернативная служба (АСПИР) «Алтайской правды» продолжает подписку на 1-е полугодие 1999 г., которая продлится до 25 декабря 1998 г.

Если вы проживаете вблизи указанных адресов, у вас есть возможность воспользоваться услугами наших агентов. Для этого нужно дозвониться до ближайшего от вас адреса и договориться о встрече. Агент сам заполнит надлежащим образом квитанцию, и вы без лишних хлопот останетесь с нами на следующее полугодие.

Вы можете оформить подписку на газеты:
«Алтайская правда» - 51 руб. 00 коп.
«Свободный курс» - 42 руб. 00 коп.
«Купи-продай» - 60 руб. 00 коп.
«Молодежь Алтая» - 45 руб. 00 коп.
«Времена года» - 10 руб. 00 коп.
«Охотничье братство» - 10 руб.
Все цены указаны с учетом доставки на дом.

Пункты АСПИР «Алтайской правды»:

ул. В.Кащеевой, 16-2,	51-27-74
ул. В.Кащеевой, 2-73,	55-14-01
ул. Шукшина, 15-201,	51-66-72
ул. Шукшина, 5-149,	52-23-75
Солнечная поляна, 7-120,	52-36-05
ул. А.Петрова, 225-61,	54-83-07
ул. А.Петрова, 148-58,	44-37-81
ул. Попова, 106-91,	52-13-68
ул. Попова, 118-116,	52-08-24
ул. Островского, 27-39,	44-36-39
ул. Георгиева, 6-115,	42-06-50
ул. 50 лет СССР, 24-9,	42-42-08
ул. Ядерная, 2-251,	44-91-00
ул. Павловский тракт, 60а-10,	35-17-58
ул. Павловский тракт, 60а-147,	35-18-71
ул. Павловский тракт, 78-200,	35-24-23
ул. Свердлова, 73-25,	22-66-93
ул. Профинтерна, 5-16,	22-35-29
ул. Профинтерна, 5-17,	29-22-35
пр. Красноармейский, 64-185,	23-09-00
ул. Брестская, 14-47,	22-52-50
пр. Комсомольский, 67-301а,	24-68-20
пр. Комсомольский, 81-47,	24-63-04
ул. Чкалова, 57-156,	23-49-60
ул. М.Прудской, 42а-11	23-71-01
ул. Интернациональная, 225-18, пос. Южный	т. нет.
ул. Мусоргского, 20-66,	27-09-61
ул. Белинского, 5-6,	27-21-52.

По всем вопросам обращаться по тел. 26-89-33 (с 11-00 до 17-00). Наш адрес: ул. Короленко, 105 (4-й этаж).

Голос «Буревестника»

Краевая комсомольская организация направила российскому премьер-министру Евгению Примакову, а также в МИД телеграммы в поддержку недавно арестованного лидера курдской рабочей партии Оджалана. В ближайшие дни состоится митинг в его поддержку. А лидер комсомольцев Андрей Демидов связался с представителями курдов по Интернету и выразил им солидарность.

С 1 декабря краевая ячейка РКСМ начала месячник, посвященный 40-летию Кубинской революции. Юбилей будет отмечаться, как известно, 1 января 1999 года. В рамках месячника в ряде школ будут проведены классные часы, посвященные этой дате, а в 42-й барнаульской школе пройдет торжественный вечер. Кроме того, ближе к весне планируется организовать визит кубинского посла на Алтай.

Евгений БЕРСЕНЕВ.

Разговор начистоту

«Алтайагропрод» нас просто спас

(Начало на 1 стр.)

За годы реформ мы поняли, что неуправляемый рынок в сельском хозяйстве - это беда. Это - стихийность в развитии отраслей, неустойчивость в производстве и сбыте продукции, постоянная неуверенность в завтрашнем дне. И в наибольшей степени проявляется это именно в зонах с повышенным риском, засушливых, вроде нашей. Пара «хороших» неурожаев - и вы в тупике. Нет ресурсов не только для реформирования и развития производства, но и просто для выживания. И потому я считаю единственно правильной ту политику в аграрном вопросе, которую проводит краевая администрация в последние годы. Имею в виду усиление плановых методов управления производством, создание «Алтайагропрода», тесную взаимосвязь между районами и предприятиями края, приоритетность регионального интереса в краевой экономике.

Посмотрите, как это отразилось на нас. Нам выделили в кредит девять тысяч тонн семян. И мы засеяли зерновыми шестьдесят тысяч гектаров. Уже к началу июля стало ясно: нам помогают не только люди, но и природа милует, наконец. Хлеб поднимался хороший. Радовал и сенокос. Его району тоже помог провести «Алтайагропрод»: решил вопрос с горючим. В результате мы получили в этом году более пятисот тысяч центнеров хлеба и хороший запас кормов для скота - почти по тридцать центнеров кормовых единиц на условную голову. И все это - без оборотных средств, имея с весны лишь руки, землю да технику. Общая помощь району выразилась суммой в сорок миллионов рублей. Кстати, немалую часть ее мы возвращаем уже в этом году.

То есть район не умер, а начал «залечивать раны». Прежде всего позаботились о населении. Выдали людям натуроплату: зерно, муку, масло подсолнечное. На подворьях - достаток кормов: сено в полном объеме, зерноотходы, без ограничений солома. Все это в основном в счет погашения задолженности по зарплате.

В хозяйствах восстанавливаются посевные площади. Они сократились за годы засух. Зерновых, как отмечено выше, осталось 60 тысяч гектаров. В будущем году к ним добавятся еще 15 тысяч, они уже распаханы. На все площади заготовлены семена.

Восстанавливаем животноводство. Сейчас в дойном стаде района 2200 коров. Ставим задачу - в будущем году поднять поголовье до трех тысяч. Совхоз «Локтевский» закупает в Немецком районе племенных телок красно-степной породы, «Георгиевский» - в Советском районе симменталок. У населения скупают телок колхозы «Родина», «Краснофлотец», имени Калинина. Вообще в этом процессе участвуют почти все хозяйства района. Кроме того, большинство из них приобрели племенных свиноматок, ряд хозяйств берется за мясное коневодство.

Помощь края в критический момент подтолкнула наших людей к активным ответным действиям, к инициативе. Это - реакция на добро, на дружескую поддержку. В разговоре об экономике вроде бы не пристало оперировать такими понятиями, как духовность, мораль, психология. Но в нашем случае не коснуться этого просто невозможно. Как невозможно передать в деталях весь тот комплекс отношений, который сложился между крестьянами-«погорельцами» и теми хозяйственными структурами в крае, которые нам помогали.

Отмечу - отношения эти были не просто производственными, а человеческими. Вот обращаемся в главное управление сельского хозяйства края с небольшим, в общем, вопросом: помочь семенным картофелем для огородов учителей и врачей Горняка. И Апарин Иван Васильевич, узнав об этом, лично и оперативно решает вопрос. Вот в самый тяжелый для нас момент, когда в иных семьях уже возникают проблемы с хлебом, Юрий Алексеевич Лунев, руководитель «Алтайагропрода», лично контролирует отправку в район муки. Подобным образом главный растениевод края Меркулов Иван Андреевич, работники других отделов помогали нам в «нештатных» проблемах. Я уж не говорю о проблемах «штатных». Это было по-нашему, по-крестьянски, по-русски - не оставлять людей в беде.

В адрес «Алтайагропрода» раздаются порой критические слова. Кто-то видит в этой структуре негативные стороны, какие-то недостатки. В частности, признаки монополиста. Все зависит от точки зрения. У локтевцев она такова: краевой «Агропрод» - спаситель села. Это мощная организация, контролирующая снабжение и сбыт в аграрном секторе края, в сложившихся экономических условиях (а точнее - в условиях еще не сложившегося рынка) является стабилизатором сельского производства. Обладая большим потенциалом, она способна оказывать комплексную поддержку хозяйствам и даже целым районам, как это видно на нашем примере. Наконец, она является буфером против давления на экономику края извне, что тоже немаловажно в нынешних сложных условиях.

Конечно, как в любом новом деле, у «Алтайагропрода» есть шероховатости. Например, не мешало бы передать часть его функций районам. Чтобы договоры он заключал не с отдельными хозяйствами, которых в крае более семисот, а на районном уровне. А мы уже сами дойдем до хозяйств. Такая схема будет более гибкой и экономичной в плане затрат на контакты между «Алтайагропродом» и товаропроизводителями на местах. Отпадает необходимость в лишних поездках в Барнаул сотен руководителей хозяйств.

Повторю: мы благодарны «Алтайагропроду» за помощь, по сути, за спасение района. А совершенствуя свою структуру, улучшая работу, эта организация, считаем, станет еще более эффективной и полезной крестьянам.

Василий КОКШАРОВ, глава администрации Локтевского района, депутат краевого Законодательного собрания.

Проблемы сельской экономики

Не потухнет? Не погаснет?

На недавнем районном совещании по итогам девяти месяцев услышал: «Поголовье крупного рогатого скота снизилось во всех хозяйствах района, кроме товарищества «Искра». Поголовье коров также уменьшилось в 9 хозяйствах района, и только в «Искре» оно увеличилось на 19 процентов».

Директор «Искры» Юрий Тищенко такое положение объяснил буквально в двух словах: «Работать надо». Фактор, конечно, весомый, но не единственный. Другой связан уже не с умением «искровцев» работать, а с их рассудительностью и возникшей в последние годы привычкой рубить дерево по себе.

Когда-то, как и у соседей, скота здесь было очень много - 2500 коров и до 1000 свиней держали, но... Сначала стали цены на корма «кусаться». А потом и еще одна беда, что подлей «реформ на селе», пришла - засуха. Уже четвертый год «прописывается» она на славгородской земле. И нынешние результаты такой «прописки» - тут сгоревшие полностью поля, там менее 3-х центнеров зерна с участков уцелевших. И все ж таки и здесь живут в разных хозяйствах по-разному. Если в среднем по району на условную голову заготовлено 3,4 центнера кормовых единиц, а в товариществе «Земля» - по 0,5 центнера, то в «Искре» - девять с половиной центнеров - почти в двадцать раз больше, чем у «землян».

«Искровцев» выручил поливной участок да еще та самая привычка рассчитывать не на помощь извне, а только на себя. А скота ныне держат столько, сколько может прокормить собственная кормовая база. Другие пытались жить пошире - и потеряли куда больше. Простая и грустная теория выживания...

Что касается формулы «работать надо», то и с ней не все так просто. Желающих трудиться в животноводстве находится немного. Из расположенного в пределах видимости Славгорода приходят порой предлагать свои услуги обнищавшие люди и, отработав на ферме по три-четыре месяца, убегают опять в город.

- Да уж лучше я буду на бирже стоять, ждать, пока дадут чего-нибудь, чем в вашем навозе ковыряться, - таковы последние слова покидающих «Искру», причем не только природных горожан.

Вообще половина проживающих на центральном отделении в селе Пригородном людей не имеет к товариществу никакого отношения. Они предпочитают зарабатывать деньги в Славгороде. Многие же из тех, кто трудится на ферме сейчас, уже не один раз увольнялись оттуда за пьянство и хищения, но затем снова принимались обратно. А что еще было делать? Производство-то не бросишь.

Зарплата в полном объеме не выплачивается здесь уже третий год, к тому же составляет она у животновода около 300 рублей в месяц. Последний аванс получали в канун профессионального праздника, когда сдали в заготпункт... цветной металл.

Впрочем, есть в Пригородном, и особенно на втором отделении, в селе Куатовка, люди, которые еще и сами товариществу должны. Выбирают свою зарплату дровами, углем, продуктами и, конечно же, кормами для скота на личных подворьях. В самом Пригородном на 83 двора приходится полторы сотни голов крупного рогатого скота да почти 200 свиней. Но что это в сравнении с Куатовкой, где практически в каждом из 19 дворов имеется по 5-6 коров плюс большое количество овец.

В селе этом нет ни школы, ни клуба, ни медпункта, ни магазина. Жизнь его обитателей, как правило, делится на три части -работа, телевизор и сон. Зато каждое утро в автобус, что подбрасывает куатовских ребятишек в школу, усаживаются также и их бабушки - везут на славгородский рынок молоко, сметану, масло и прочие, добытые непосильным для городских нежнок трудом продукты. Живут здесь, конечно, сытно, но этого же мало.

С помощью отличных куатовских выпасов надеются поправить общие дела и руководители «Искры». В бывшем откормсовхозе уже давно забыли о былой славе и не делают больше никакой ставки на продажу мяса. Пока вырастишь, пока откормишь - истратишься и измаешься. А что получишь в итоге?..

Другое дело - молоко, ежедневно приносящее реальную прибыль. Сегодня из 730 голов общего стада дойных коров чуть более 200. В будущем, по задумкам администрации, должно стать 400. Тогда можно будет и самим немного получше жить, и с долгами в разные фонды понемногу рассчитываться. Реализация этого при самом хорошем раскладе растянется надолго. И если государство не подсобит, то самим «искровцам» управиться хотя бы лет за десять.

Константин СОМОВ. Славгородский район.

Хроника налоговых нарушений

Финансовый кризис усугубил бедственное положение с наполняемостью бюджета. Предприятия, банки сократили платежи, увеличили задолженность. Однако налоговики контролируют исполнение законодательства и наказывают нарушителей.

ТОО «Сибирьэнергоуглеснаб» реализовало доли в уставном капитале банка и акции в пользу физических лиц по цене ниже цены приобретения. Стоимостная разница не включалась в совокупный годовой доход для налогообложения. Недобор составил 1 млн. 326 тысяч рублей, вместе со штрафами и пени доначислено в бюджет 121 тысяча рублей.

Приобской ГНИ Бийска также выявлены нарушения по подоходному налогу. В ходе проверок ИЧП «Сан» (г. Находка) и ИЧП «Нева» (г. Санкт-Петербург) не подтвердилась достоверность приходных кассовых ордеров на сумму свыше 100 млн. рублей. Налог занижен более чем на 30 тыс. рублей, всего в ходе проверки доначислено 40 тыс. рублей.

Проверка филиала АООТ «Запсибгеология» (нерудная геологическая партия) установила, что затраты на содержание жилфонда филиал включал в себестоимость, тем самым занижая налогооблагаемую прибыль. Теперь этому предприятию, учитывая и другие нарушения, придется возместить суммы заниженной прибыли вместе со штрафными санкциями в размере 1 млн. 394 тыс. деноминированных рублей.

ООО «Росшина-инвест» из Павловского района занималось оптово-розничной торговлей в Барнауле и, соответственно, рекламой своей продукции, но сбор за право торговли и налог на рекламу в бюджет города не уплачивало. В результате проверки доначислено 70 тысяч рублей сбора и 30 тысяч рублей пени, а также налога на рекламу на 1,5 тысячи рублей. Помимо этого, предприятие должно будет заплатить штраф в размере 100 процентов суммы сбора и налога.

В прошлом году и в первом полугодии нынешнего года птицефабрика «Смоленская» занималась не только своей основной деятельностью, но и продажей ГСМ без лицензии. Горючее реализовывалось по ценам не выше фактической себестоимости, а стоимость приобретения нефтепродуктов завышалась. В итоге - 3 тысячи рублей платежей и санкций, на должностных лиц составлены протоколы об административном нарушении. Материалы переданы в прокуратуру района и административную комиссию.

На автотранспортном предприятии Мамонтовского района не велся раздельный учет по производству и реализации льготируемых работ и услуг. Поэтому оказался завышен «входной» налог. В ходе проверок доначислено налога на добавленную стоимость свыше 100 тысяч рублей.

Завышение «входного» налога установлено и в совхозе «Кадниковский», в ТОО «Гуселетовское», ТОО «Романовское». Везде дело касалось приобретения ГСМ.

Продолжаются проверки производителей и реализаторов алкогольной продукции. За первую неделю ноября краевая ГНИ совместно с другими правоохранительными органами провела больше тысячи проверок. Выявлено более 200 нарушений, в Барнауле и Тогульском районе выявлены нелегальные места производства спирта и алкогольной продукции.

В результате проведенных мероприятий 56 организациям оптовой и розничной торговли вынесены представления на приостановление и аннулирование лицензий. Наложено штрафов на 60 тысяч рублей, половина этой суммы уже перечислена в бюджеты различных уровней.

В ноябре налоговыми инспекциями края проверено 113 кредитных учреждений. Выявлено около 2 тысяч случаев задержки исполнения поручений на сумму около 30 миллионов рублей. В большинстве случаев задержки произошли из-за отсутствия средств на счетах клиентов или по вине работников коммерческих банков. За нарушения банки заплатили более 30 тысяч рублей пени.

Самым крупным - 200 минимальных месячных размеров оплат труда - остается штраф за осуществление расчетов с населением на неисправной контрольно-кассовой машине. Так, при проверке одного из предпринимателей установлено отсутствие информации о проведенной накануне покупке на сумму 900 рублей, естественно, эта сумма была не оприходована. Предъявлен штраф - 16,7 тысячи рублей.

Пресс-служба ГНИ по краю.

Современники

Кто много поет, тот долго живет

Каменскому академическому хору исполняется 30 лет. Правда, точный день его рождения можно воспринимать поразному. Первая репетиция состоялась 5 сентября, а первый концерт - 18 декабря. Решено все-таки считать точкой отсчета вторую дату и к ней подготовить юбилейный концерт. Что ж, именинникам виднее.

Рождался хор, как и полагается, в муках, а взрослел и мужал не в одних только радостях и песнопевческой гармонии. Но вряд ли стоит сегодня ворошить былые проблемы. Хор живет, поет, и это -главное. Даже несмотря на сегодняшнюю разруху и нищету, он нередко дает благотворительные концерты. В пользу, например, детей-инвалидов. Может, тем и жив, что хорошо знает присловье: кто много поет, тот долго живет. Можно добавить: и другим жить помогает.

Своим первым вопросом я ненароком поставил в тупик бессменного руководителя хора преподавателя педучилища Николая Шабанова: а зачем городу академический хор? Пауза показалась мне слишком долгой. Видно, перед ним такой вопрос никогда не стоял. Потом последовало раздумчивое:

- А зачем люди сочиняют стихи, пишут картины, маются над созданием скульптур?

Пожалуй, редко ответ вопросом на вопрос бывает столь исчерпывающим. В каждом человеке есть подспудная потребность раскрыть свою душу, и у этой потребности очень широкий диапазон.

Одну хористку я знаю довольно давно. Гильда Вяткина работала товароведом в книжном магазине (нынче на пенсии). Отлично знает литературу. И русскую, и зарубежную. Она просто влюблена в книгу. Сын и дочь тоже выросли с книгой. Мужа недавно не стало. Писал стихи, публиковался в местных газетах. Наверное, лет пять (с тех пор, как ушла на пенсию) я не видел ее, и как-то пришла в голову мысль, что, наверное, уехала в Германию. Спросил у знакомого. Оказалось, не уехала, а просто ездила. По возвращении сказала что-то вроде: «Я Германии не подхожу». И снова заботы о детях, о внуках, как испокон веков ведется на Руси. И, конечно же, хор. Даже в нескончаемых домашних хлопотах нужно выкроить время и на это. Иначе сегодняшняя жизнь может показаться совсем уж серой.

Пел Каменский академический в Ростове-на-Дону, Челябинске, Барнауле, Бийске, в районных центрах, школах и церквах. Имеет немалое число званий и наград. Денежных средств никогда не было, и каждый выезд, хотя бы за границу города, всегда под большущим вопросом.

Сам руководитель хора, по его же словам, поет с пятого класса. Жена, Гертруда, хормейстер. Они и создавали хор, что называется, по крупицам собирая голоса. Много в коллективе учителей, потому как начинался он на базе Дома работников просвещения. Сейчас такого заведения и в помине нет, но, кроме учителей, в хоре поют медики, инженеры и просто рабочие. В общем и целом здесь сконцентрирована городская элита с хорошими голосами. Правда, мужских сегодня маловато.

Из беседы с руководителем стало ясно, что основательно его тревожили проблемы пополнения хора. Конечно, и в 1968 году у людей было немало проблем, но не в таком же количестве и не таких, как сегодня. Костяк хора еще держится, но годы-то неумолимо летят.

И еще он просил поздравить с юбилеем. Всех тех, кто пел, кто поет и кто горит желанием петь в Каменском академическом. Что я и делаю с превеликим удовольствием.

Иван МИКУРОВ, соб. корр. «АП». г. Камень.

Реклама "АП". Короленко, 105 5 этаж
АЛТАЙ ИНФОРМ ПРЕСС
Реклама "АП" тел. 23-34-78 факс 23-44-30
Лиц. N 164А/001, РД013 от 3.10.96 г., выд. ФКЦР России

«РУССКОЕ ЛОТО»

Результаты тиража N 217, состоявшегося 6 декабря 1998 г.

Призовой фонд игры составил 3247140 руб.

Номер тура	Порядок выпадения чисел в розыгрыше	Количество выигравших билетов	Выигрыш каждого билета (руб.)
1	19, 6, 76, 62, 30	1	32654
2	43, 52, 48, 16, 65, 85, 34, 20, 40, 36, 7,	1	64942
	18, 67, 88, 59, 49, 51, 35, 82, 70, 47, 42,		
	11, 38, 25, 53, 39, 63, 37,		
	23, 41, 86, 5		
3	14, 55, 84, 81, 69, 57, 45, 73, 31, 74, 58,	1	97414
	71, 10, 15, 64, 50, 32, 83, 26, 22, 56, 29,		
	21, 80, 3		
4	27	1	97414
5	61	1	129886
6	33	2	64942
7	4	6	21647
8	60	6	18942
9	1	16	7103
10	68	18	6314
11	46	33	3444
12	78	68	1432
13	8	120	1082
14	79	242	537
15	77	341	380
16	75	555	234
17	17	1004	162
18	87	1498	151
19	89	2077	125
20	54	3143	114
21	28	5487	82
	«Тур на удачу»	523	71

В первом туре выиграл билет с номером **0549433.**
Во втором туре выиграл билет с номером **0069804.**
В третьем туре выиграл билет с номером **0352409.**

Если Ваш билет не выиграл в первых трех турах, то посмотрите на строку невыпавших чисел.

Невыпавшие числа: 2, 9, 12, 13, 24, 44, 66, 72, 90.

Если ни одного из этих чисел на правом игровом поле Вашего билета нет, то Ваш билет выиграл в основном тираже! Если все три числа левого игрового поля находятся в строке невыпавших чисел, то Ваш билет выиграл в «Туре на удачу».

Выигрыши выплачиваются в течение шести календарных месяцев. Выдача выигрышей 217-го тиража начнется 8 февраля 1999 г. и продлится до 8 августа 1999 г. Выигрыши не облагаются налогом. Розыгрыши «Русского лото» проводятся каждое воскресенье в прямом эфире по телеканалу РТР и на волне радиостанции «МАЯК». Повтор для г.Барнаула по понедельникам по телеканалу РТР в 11.20. Цена билета 10 руб. Следующий тираж состоится 13 декабря 1998 г.

Таблица розыгрыша и другая информация о «Русском лото» печатаются в г.Барнауле в еженедельнике «Маркер Экспресс», «Алтайская неделя», в газете «Алтайская правда», в газетах «Контраст», «Купи-продай», в г.Бийске в газете «Бийский рабочий», в Республике Алтай в газете «Звезда Алтая», в г.Рубцовске в газете «Вечерний Рубцовск».

В Н И М А Н И Е !!!

Грандиозное шоу - Городская лотерея

Розыгрыш состоится в рамках Новогоднего ШОУ-БАЛА
Лицензия администрации г.Барнаула N 1 от 22.09.97 г.
Розыгрыш состоится 26 декабря 1998 г. в театре музыкальной комедии, начало в 16.00 часов.
Разыгрываются призы: бытовая, аудио-, видеотехника, холодильники, телевизоры, крупные денежные призы.
Супер-приз - автомобиль «ВАЗ 2106».
В программе: новогоднее эстрадное шоу-дефиле «Венера и Тангейзер», оперетта, игры, конкурсы, кафе и бары.
Цена лотерейного билета - 5 рублей.
Билеты Городской лотереи можно приобрести:
1. На Главпочтамте (пр.Ленина, 54)
2. Во всех почтовых отделениях г.Барнаула
3. В киосках «Спортлото»
4. В киосках Роспечати
5. В киосках Лига-Пресс
6. В представительстве «Русское лото» и у распространителей.

В представительстве «Русское лото» предоставляется скидка на 50 билетов и более.

Представительство «Русского лото» находится по адресу: г.Барнаул, ул.Никитина, 92 (вход со двора, 1 подъезд).

Часы работы представительства «Русского лото»: 9.00 -17.00, перерыв на обед: 13.00 - 14.00, тел. 35-34-29.

Выигрыши выплачиваются по адресу: ул.Пушкина, 64, с 9.30 до 17.00, обед с 13.00 до 14.00.

Вести из Бийска

Дело - табак

На Бийской табачной фабрике началась приемка табачного листа, выращенного местными поставщиками. Интерес в сотрудничестве обоюдный - фабрика получает добрый табак, а те, кто его вырастил, - отличный заработок. За три года, что предприятие стало принимать сырье, его объем увеличился почти до семи тысяч тонн. Нынешние сдатчики смогли продать выращенную продукцию по цене, вдвое выше прежней, получив до 40 тысяч прибавки в свой бюджет. Однако сырья табачной фабрике по-прежнему недостаточно. И с целью расширения числа табаководов специалисты снова проводят зимой семинары-консультации, как выращивать табак.

Батареи еще теплые

Первые крепкие морозы проверили на прочность не только городские системы тепловодоэнергоснабжения, но и людей, здесь работающих. Недостаточное тепло в квартирах заставило горожан включать обогревательные приборы. Возникла перегрузка на электроподстанциях. А посему многие жители микрорайонов Зеленый клин, вокзал, 23-го от двенадцати часов до двух суток оставались без тепла, света, а то и без телефонной связи.

Главе города Г.Карпушкину около часа пришлось отвечать по телевидению в прямом эфире на однотипные вопросы горожан: когда будут тепло, зарплата, пенсия? Однако тепла придется подождать. Основная шестая турбина ТЭЦ-1 находится в ремонте и только через неделю будет готова к запуску. Но и после этого не исключены порывы на теплотрассах, веерное отключение электроэнергии в квартирах, потому что... Причина одна - нехватка денег.

Фотолюбители собираются вновь

Второй год (после 15-летнего перерыва) проводится в Бийске праздник, авторами которого становятся городские фотомастера и их коллеги из Республики Алтай, Белокурихи, ближайших районов. Кроме уже известных мастеров, таких как Ю.Верещагин, В.Черкасов, в городском выставочном зале на суд зрителей представили свои работы более двадцати фотолюбителей. А собрал всех коллектив фирмы «Фуджисервис», отпечатавший на своем оборудовании выставочные экземпляры, собравший фотолюбителей вместе, оплативший расходы на проведение выставки.

Вести собрала Людмила ХВОСТЕНКО, соб. корр. «АП».

Милосердие

Благую часть избрав*

На первый взгляд, положение в госпитале для ветеранов войн ничем не лучше, а в чем-то даже трагичнее, чем в других медучреждениях. Понятно, почему. Основная масса больных - старые люди с «букетами» хронических болезней, фронтовики-победители в Великой Отечественной войне. Закон определил им как защитникам Отечества целый ряд льгот. Да только вот не исполняется этот закон. И понять это, смириться ветеранам очень трудно. В госпитале практически нет медикаментов - только на проведение оперативных вмешательств, оказание экстренной медицинской помощи. А кто-то и вообще не может попасть на столь необходимое лечение: несколько месяцев не получая пенсию, инвалиды, участники войны не имеют средств на поездку из районов в город, на приобретение лекарств. Персоналу госпиталя не выплачена полностью заработная плата за июль.

И все же... Несмотря на все трудности, госпиталь живет. Множество частных лиц, организаций помогают ему, и милосердную эту помощь можно воспринимать как долг поколений перед больными и старыми людьми. Особую благодарность мне хотелось бы выразить председателю совета ветеранов пос. Ягодное Николаю Михайловичу Дериглазову, который вот уже несколько лет подряд вместе с односельчанами передает госпиталю излишки овощей. Вот лишь несколько имен - Екатерина Яковлевна Крячко, Лидия Яковлевна Ермакова, Федор Иванович Послухов.

Значительную помощь оказал торговый дом «Центральный рядъ», где директором Валерий Сергеевич Кондратюк, доставив продуктов на 20 тысяч рублей.

Краевой совет ветеранов войны обратился к районным советам с призывом помочь госпиталю. Уже получены продукты из Быстрого Истока (председатель совета ветеранов Василий Максимович Демченко) - более 2 т картофеля, мука, сыр. Из Троицкого района (председатель совета ветеранов Виктор Григорьевич Обухов) -мука, сыр, яйца. Из Камня-на-Оби (председатель Иван Никифорович Санталов) - 500 рублей, из Заринска (Михаил Константинович Брыжахин) - мука, крупы.

Два года подряд Барнаульский дрожжевой завод бесплатно обеспечивает госпиталь своей продукцией. Администрация Родинского района (глава Сергей Михайлович Тевонян) выделила на приобретение продуктов 3 тыс.рублей. Повалихинский совхоз доставил более 0,5 т огурцов.

Руководители целого ряда предприятий края, с какими просьбами ни обратись, стараются вникнуть в наши нужды и используют любую возможность, чтобы помочь.

Материально поддерживают нас «Алтайэнерго» (В.Мозоль), ОАО «Спецмонтажстрой» (Н.Михайлюк), ЗАО «Барнаулметаллургмонтаж» (А.Ионов), ОАО «Алтайспецстрой» (Г.Рябинин), завод ячеистых бетонов (М.Мариупольский), СПП ОАО «Стройгаз» (С.Белоусов), ОАО «Алтайкровля» (Н.Рыжак), концерн «Алтайпромстрой» (А.Сорокин), ЗАО «Сибсантехмонтаж» (В.Лаптев), ОАО «Восточный» (Ф.Миасиков), ИСХ «Шадринское» (С.Сергиенко), РОСТЭК, Алтайсбербанк и многие другие. Фирма «Галэкс» (В.Градеев) передала безвозмездно файл-сервер, ООО «Гарант» (В.Вилисов) - программу справочно-правовой системы.

От имени всех фронтовиков, находящихся на лечении, от имени персонала хочу выразить благодарность и признательность всем, кто помогает нашему госпиталю выжить в столь нелегкое для всех нас время.

Е.БОСОВА, начальник госпиталя для ветеранов войн.
Фото из архива редакции.

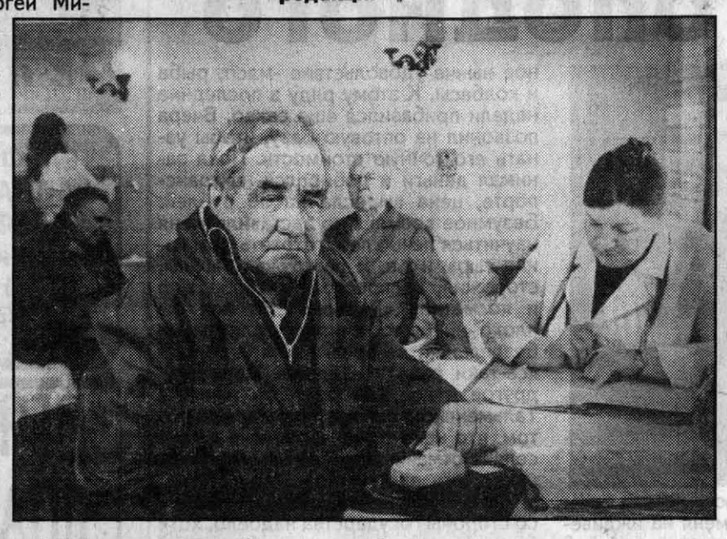

*** «Благую часть избрав» - это образное выражение из разряда крылатых слов - о тех, кто, по Евангелию, заботится не о хозяйственных делах, но о спасении души. В литературную речь вошло в значении: избрать лучшую долю вообще.**

Вести

Как поговоришь - так и поторгуешь?

В Белокурихе самая низкая абонентная плата за телефон среди всех городов Западной Сибири - 16 рублей в месяц. Правда, за эту сумму пользоваться телефоном можно 15 минут в день. За каждую минуту сверх этого лимита любители поболтать платят 5 копеек. В абонентном отделе Белокурихинского ЭТУС нам сообщили: некоторые женщины платят за домашний телефон по 200-300 рублей в месяц. Особенно «выручают» связистов коммерсанты.

А.ГОМЗЯКОВ.

Танцуй, пока молодой

В Курьинском районном Доме культуры открылся хореографический кружок. Это событие селяне связывают с приездом в райцентр выпускницы колледжа культуры Олеси Савченко. На студенческой практике она создала детский хореографический ансамбль «Улыбка». Сейчас 40 школьников занимаются народными танцами, а воспитанники детского сада познают азы балета.

Ю.САВЕЛЬЕВ.

Ценам объявлена война

«Совет голодных объявляет войну ценам и предупреждает всех торговцев продуктами, что если цены не будут снижены до уровня сентябрьских, то с 5 декабря мы начнем бомбить торговые точки и всеми способами портить дорогостоящие продукты».

Такое объявление появилось несколько дней назад на дверях яровского рынка. И если верить слухам, пытавшиеся снять его торговцы едва не отведали костылей некоторых пенсионеров. Однако объявление-ультиматум все же сняли, и сделали это работники местной милиции. Начиная с 5 декабря они стали проявлять повышенное внимание к торговым рядам и, хотя сами страдают от взлетевших цен, попытались разыскать и автора послания. Пока же он не найден, цены на рынке Ярового не снижены, а продуктовые палатки целы и невредимы. Пока?

К.СОМОВ.

Дежурная аптека

Медикаменты «уступают» со счетом 3:10

Полки муниципальных аптек сегодня не ломятся от лекарств. Пустоты в витринах порой прикрыть нечем. Резко сократился и отпуск препаратов по льготным рецептам, которые хронические больные, инвалиды и другие граждане, нуждающиеся в социальной защите, могли приобретать только здесь, а не в коммерческих аптеках. Однако финансовый кризис практически лишил их такой возможности.

На сегодняшний день в Барнауле действует 38 муниципальных аптек, более 80 процентов из них имеют собственные готовятся микстуры, капли, порошки. С начала года городской бюджет задолжал своим аптекам 2,6 миллиона рублей за льготные медикаменты и еще 1,3 миллиона - за препараты, отпущенные лечебным учреждениям. Последние четыре года финансирование аптечной сети по статье «льготные медикаменты» шло с большими трудностями и было явно недостаточным, что способствовало вымыванию оборотных средств этих учреждений.

Муниципальные аптеки города - самостоятельные хозрасчетные единицы, которые вправе сами решать вопросы закупа новых препаратов, содержания штатов и установления торговых надбавок. Поставщики же лекарств, особенно импортных, - коммерческие оптовые структуры. Им наши фармацевты задолжали 10 миллионов рублей. Естественно, поставщики кровно заинтересованы в производственные отделы, в которых том, чтобы скорее получить свои долги. Для этого они подают иски в арбитражный суд, накручивают на сумму задолженности пени или пытаются изымать из аптек остатки товаров.

Августовский скачок курса доллара резко сократил возможности закупа медикаментов, отсюда снижение ассортимента с 1000 до 300 наименований, а товарооборот по сравнению с прошлым годом упал на 40 процентов. По этой причине аптеки зачастую не имеют возможности отпускать лекарства со скидкой, право на которую нашим горожанам дают льготные рецепты. Напряженная обстановка сложилась по инсулину, дорогостоящим препаратам сердечной группы, таким, как коринфар, а также астмопенту, беротеку, полькорталону, так необходимым страдающим бронхиальной астмой. Проблемой стал отпуск больным сахарным диабетом этилового спирта для инъекций. Его аптеки могут приобретать на складах только за наличный расчет.

Об этих проблемах шла речь на очередном заседании коллегии городской администрации. После их обсуждения было решено для поддержки работы производственных отделов аптек девяти из них предоставить льготу по арендной плате за помещение. Прорабатываются возможности расчета с поставщиками путем взаимозачетов. Кроме того, принято постановление об отсрочке страхования нежилых помещений, занимаемых аптеками, до 2000 года, на чем так настаивали городской комитет по здравоохранению и руководители фармацевтических учреждений. Кстати, недавно из бюджета городской администрации было выделено 300 тысяч рублей на закупку льготных медикаментов, которые тут же разошлись. К сожалению, этого недостаточно, чтобы обеспечить ими всех нуждающихся барнаульцев.

Городская администрация намерена предпринять все возможное для сохранения муниципальной аптечной сети, сами аптеки стали активнее выходить на заводы, чтобы иметь возможность закупать лекарства по более низкой цене. Как считают специалисты, есть возможность в основном перейти на отечественные аналоги известных импортных препаратов, что будет способствовать снижению их стоимости.

Людмила ЕРМОЛИНА.

Кстати

В Барнауле начала работать альтернативная информационная служба о наличии лекарственных препаратов в аптеках города. До сих пор информацию о лекарствах можно было получить только по одному телефону «005», теперь добавился еще один - 354444.

К службе «005» новый «айболит» никакого отношения не имеет, эта услуга для населения организована фирмой «Юнифарм». Выдаваемая информация несколько другого рода: здесь вам вряд ли перечислят, в каких, скажем, двадцати аптеках города есть аспирин, но зато выдадут полное досье на любой препарат (его свойства, где, по какой цене, в какой ближайшей к дому аптеке...).

ВСЯ ПРОДУКЦИЯ СЕРТИФИЦИРОВАНА.

ЗАО "СОЮЗМУКА" ЗАКУПАЕТ И ПРИНИМАЕТ НА ПЕРЕРАБОТКУ на выгодных условиях пшеницу продовольственную, ячмень, горох
В ОБМЕН НА МУКУ, КРУПЫ.
РЕАЛИЗУЕТ: МУКУ, КРУПЫ, ПШЕНИЧНЫЕ ЗАРОДЫШЕВЫЕ ХЛОПЬЯ, ОТРУБИ.
(385-2) 75-52-52, 75-58-50
Лиц. 872008, выд. Гос.хлеб.инсп.

РЕПЕРТУАР ТЕАТРОВ И КИНОТЕАТРОВ БАРНАУЛА

КРАЕВОЙ ТЕАТР МУЗЫКАЛЬНОЙ КОМЕДИИ. 8 декабря - Илзе Лиепа и солисты Большого балета - в 18. 9 декабря - «Буратино» -в 10. «Любовь всегда загадка» - в 18.

«МИР». «Дикие шуточки» (США, эротический триллер, только для взрослых, в ролях Кевин Бейкон и Мэтт Диллон) - в 12, 14, 16, 18, 20.

«РОССИЯ». «Игра воображения»(Россия - Белоруссия, лирическая комедия) - в 12, 14, 16, 18.

«РОДИНА». 8 декабря - «Секретные материалы» (по ТВ не демонстрировался) - в 12, 14, 16, 18, 20. С 9 декабря - «Подъем с глубины» (США, фантастический триллер) - в 12, 14, 16, 18, 20.

«ПЕРВОМАЙСКИЙ». «Титаник» (США, суперхит сезона с участием Леонардо Ди Каприо) - в 11, 15, 18. «Черная Эммануэль»(Италия, только для взрослых) - в 12, 14, 16, 17.30, 19.30.

«ПИОНЕР». «Возвращение к свободе» - в 11, 13. «Состояние сердца» - в 15, 17.

«ЛУЧ». «Подарок черного колдуна» - в 13(сказка для детей). «Луна-44» (фантастический боевик) - в 15, 17, 19.

Меняю большой новый благоустроенный дом в деревне (все надв. постройки, гараж и т. д.), новый мотоцикл "Урал" и доплату на 2-х комнатную в Барнауле.
Тел. 26-03-88 (вечером).

ФПК АГИИК
объявляет набор на курсы
для телерадиодикторов - по технике речи;
для работников общеобразовательных учреждений - по коррекции речи;
для преподавателей общеобразовательных школ и среднеспециальных учебных заведений - по мировой художественной культуре.
Занятия планируется проводить по индивидуальным планам и в удобное для преподавателей время.
Для предпринимателей и руководителей управленческой сферы -по искусству делового общения и культуре речи.
Курсы платные.
За справками обращаться **по тел. 44-46-23** до 15 декабря.

Сертифицировано. КУПЛЮ 013_235
зерно пшеницы, гречихи, ячменя, овса, проса.
За наличный расчёт. Цены высокие.
Тел.: 23-10-83; 22-91-60

КУПИМ 013_591
ЛОМ цветных металлов.
Адрес: ул.Молодежная, 172.
Тел.: 8(385-2) 36-52-49, 26-93-70.
Лицензия XXIV-ЦМ-02003887 от 22.09.97г.

Реализуем автозапчасти а/м ГАЗ-53, блоки, двигатели, поршни, КПП, рессоры, торм.жидкость и т.д., свыше 700 наименований.
Тел.:77-05-30, 35-13-30.

Святой источник ...

Письмо и комментарий

(Начало на 1 стр.)

Не ставя под сомнение святость источника, мы тем не менее обратились к главному государственному санитарному врачу Барнаула А. Пугачу, попросили его провести химический и бактериологический анализ воды. Это заняло больше недели. На днях в редакции побывал заведующий отделом коммунальной гигиены городского центра санэпиднадзора Михаил Карачевцев, который рассказал:

- Мы побывали на источнике 25 ноября. Место вокруг по-прежнему завалено отходами, которые сыплют туда жители ближайшей улицы Канатной. Сам источник в этом месте расчищен, отверстие выложено кирпичом, туда вставлена труба (правда, местами она заржавела), из которой и вытекает струя.

Анализы показали, что качество воды в этом источнике по всем показателям госстандарта: химико-физическим, органо-лептическим (привкус, цветность, запах, прозрачность) в норме. Металлы: железо, медь, свинец, цинк, марганец и другие практически не обнаруживаются, только «следы», то есть их количество на грани чувствительности приборов. То же самое по токсическим веществам. Болезнетворные, патогенные микробы также отсутствуют. В норме и наличие группы кишечных палочек, по которым определяется загрязнение воды. Превысил ее только единственный показатель - мутность, который при норме 1,5 миллиграмма на литр составил 2,5. Надо сказать, что несколько лет назад, когда мы также брали пробы на «святом источнике», все показатели были гораздо хуже.

Тем не менее мы не можем рекомендовать эту воду для каких-то целей, в том числе питьевых, так как неизвестно происхождение источника. Нет гидрогеологических данных, из какого водоносного пласта идет выклинивание. Если из ближайшего - верховодки, то его состав часто изменяется, например, после дождя. А если источник из более глубокого слоя (50-70 метров), то он менее подвержен изменениям. К тому же санитарная ситуация на источнике остается неблагоприятной, поскольку над ним нависает многометровый слой мусора, которые окрестные жители продолжают сюда валить. Так что пить или не пить воду источника, каждый решает сам.

Людмила ЕРМОЛИНА.

Обращение

Уважаемые предприниматели Барнаула!

Приближается Новый год, любимый праздник детворы.

Сверкающая разноцветными огнями елка, Дед Мороз, Снегурочка, новогодние подарки - обязательные атрибуты праздника.

Нельзя допустить, чтобы кто-то из барнаульских ребятишек не побывал на празднике, остался без новогоднего подарка.

Особенно это касается детей-сирот, детей из многодетных и опекаемых семей. Именно для них администрация Барнаула ежегодно проводит праздник «На елке у мэра», средства на организацию и проведение которого решили внести члены координационного совета предпринимателей при главе администрации г. Барнаула.

Но на эту елку не смогут попасть все нуждающиеся в заботе и внимании дети. Просим вас внести посильный вклад для организации новогодних утренников для детей из социально незащищенных семей.

Сообщаем банковские реквизиты для перечисления денежных средств:

Алтайкапиталбанк
Внебюджетный счет администрации города
р/счет 40410810800000800005
БИК 040173771
ИНН 2202000293
К/с 30101810900000000771

Координационный совет предпринимателей при главе администрации города.

После аэробики - в фитобар

Новость

На днях в помещении бывшей почты по улице Малахова, 128, открылся культурно-оздоровительный центр.

Это пока единственное в Индустриальном районе место, где все желающие могут позаниматься на тренажерах, записаться в секцию аэробики, шейпинга, отдохнуть в фитобаре. Этот центр стал настоящим подарком жителям района к 100-летию барнаульского спорта. Праздник, посвященный его открытию, сопровождался яркими, красочными выступлениями самодеятельных артистов и спортивных коллективов.

Все условия для занятий спортом и отдыха в центре созданы. Открыты большой и малый залы, две душевые, раздевалки, бар. Работают как платные, так и бесплатные группы. В скором времени здесь планируется открыть хореографическую студию. Каждый вторник по вечерам в кафе будут собираться любители поэзии.

Соб. инф.

Отремонтировали бесплатно

Добро

Рассказами о трудной жизни и хроническом безденежье сегодня никого не удивишь. Слишком много стало таких семей, давно попавших в разряд малообеспеченных. Правда, не каждая мать в одиночку воспитывает пятерых детей, как Наталья Евглевских. Четверо из них еще несовершеннолетние.

- Нетрудно представить, как мы живем, если моя зарплата дневного вахтера составляет 300 рублей, алименты я не получаю,- рассказывала у нас в редакции Н.Евглевских. - Детские пособия тоже задерживают по нескольку месяцев. А тут вышла из строя электроплита. За вызов мастера надо платить, а за ремонт тем более. Денег нет, но готовить на чем-то надо, детей голодными не оставишь.

Обратилась я к директору предприятия по ремонту электроплит А. Жукову, рассказала о ситуации в моей семье. На другой же день пришел мастер, заменил 2 конфорки, провел техосмотр плиты - все это на сумму 250 рублей. Но денег с меня не взял. Я очень благодарна руководству предприятия. Понимаю, что, отремонтировав мне плиту бесплатно, они взяли расходы на себя.

Дарья ШУЛЬГА.

Резонанс

«Ронять звание не должно»

Так называлась информация о прошедшем городском круге реестровых казаков, опубликованная в выпуске «Барнаул» 25 ноября. Среди прочих фактов в ней сообщалось об исключении из городского казачьего общества семи человек, в числе которых назывались две известные многим фамилии А. Зудилова и Е. Шаврина.

Эта заметка получила неожиданный резонанс. Сначала в редакцию пришло официальное письмо, подписанное войсковым старшиной краевой казачьей организации, исполнительным директором частного охранного предприятия «Казачья застава» Андреем Зудиловым, в котором он касается некоторых разногласий с руководителями общества реестровых казаков. Одновременно автор письма заявил о том, что заметка опорочила его честь и достоинство, чем нанесла моральный ущерб, выражающийся вполне конкретной суммой.

Чтобы прояснить ситуацию, наш корреспондент позвонил А. Зудилову. Через пару дней после этого телефонного разговора произошла встреча в редакции. Вместе с Андреем Ильичом пришли упомянутый в заметке Евгений Николаевич Шаврин и еще трое не названных в ней пофамильно казаков, которые на последнем круге также были исключены из списков городского реестрового общества.

- Мы не считаем себя виновными перед обществом,- сказал Андрей Зудилов. - На прошедшем круге (на котором, кстати, из семи исключенных человек присутствовали только двое, остальных отлучили заочно, что является нарушением Устава. К тому же мне не было послано приглашение на круг), никто не лишал нас казачьей чести и присяги. Исключить из казаков невозможно, потому что это понятие родовое. А присягу мы принимаем только один раз и на всю жизнь. Мы сами вышли из этого общества.

Еще раз настаиваем на том, что ни перед Сибирским казачьим войском, ни перед его Алтайским отделом, а тем более церковью мы ни в чем не виноваты. Поэтому факта покаяния казаков, о чем сообщалось в заметке со слов городского атамана Зиновьева, в действительности не было. Казаки, которые с первых дней находятся в этой организации, осудили решение круга и заявили о своем нежелании состоять в реестровых списках.

Барнаульский хронограф

8 декабря 1878 года, 120 лет назад, Дума приняла постановление об обязательных прививках несовершеннолетним против оспы.

8 декабря 1908 года, 90 лет назад, городская Дума отвела участок земли по Московскому проспекту для строительства католического костела. В Барнаульском полку в это время служило до 200 католиков.

8 декабря 1916 года умер генерал-лейтенант В.К. Болдырев, бывший начальник Алтайского округа, первый почетный гражданин Барнаула. Его именем был назван переулок в городе (ныне улица Присягина).

10 декабря 1907 года 5-7 классы реального училища были закрыты за беспорядки, вызванные отчислением одного ученика, отказавшегося делать письменную работу по тригонометрии.

10 декабря 1919 года в Барнаул вступил 7-й полк «Красных орлов» партизанской армии Е.М. Мамонтова.

11 декабря 1916 года в Барнауле открыто механико-техническое училище имени И.И. Ползунова с низшей ремесленной школой при нем -первое среднетехническое учебное заведение в Западной Сибири. Училище готовило специалистов по сельскохозяйственным машинам, мукомольному делу и переработке продуктов сельского хозяйства. В 1921 году преобразовано в мехтехникум с 4-летним сроком обучения, в 1924 году - сельхозтехникум.

Листая «Семейный альбом»

Клуб

Семь месяцев был на ремонте детский сад N 249 «Теремок», расположенный по улице Северо-Западной, 77. Потребовалось полностью заменить систему отопления, водоснабжения, канализацию, обновить помещения. Теперь здесь тепло и уютно. Месяц назад «Теремок» вновь распахнул свои двери.

А на днях там возобновились заседания клуба «Семейный альбом».

Это неформальная организация детей, родителей и педагогов детского сада. По словам его заведующей Людмилы Порошиной, идея создания семейного клуба пришла к ним три года назад. Темы, рассматриваемые в клубе, говорят сами за себя: «Традиции семьи», «Имянаречение», «Семейные игры».

- Мы утверждаем нравственные ценности через объединение детей и их родителей на основе возрождения лучших добрых традиций русской семьи, укрепления духовных связей между ее членами, приобщения к культуре своего народа и его истории,- рассказывает Людмила Илларионовна. - В наш клуб любят приходить папы, дедушки, бабушки и даже дяди и тети дошкольников. Это очень сближает. Родители и дети получают здесь возможность вместе поиграть в народные игры, стать участниками обрядов, хороводов, насладиться русской песней. А заканчиваются все заседания клуба по старой русской традиции: «Не красна изба углами, а красна пирогами».

Клуб собирается один раз в два месяца, причем для каждой группы дошкольников готовятся свои тематические заседания, рассчитанные на возраст малышей. Сейчас в «Теремке» началась подготовка к заседанию «Родословная семьи».

Людмила ХАРТОВА.

Исповедь голодного

Человек с улицы

С очередным героем нашей рубрики мне довелось познакомиться на Красноармейском проспекте. Это 37-летний Николай Г. В прошлом - главный инженер одного из городских предприятий, в последние несколько лет - разнорабочий. Среди серой озябшей толпы, спешащей от мороза побыстрей спрятаться в квартиры, он выделялся стойкостью перед стихией и... заразительной улыбкой. Игнорируя пронизывающий ветер, Николай Андреевич отрешенно окидывал взглядом здание аграрного университета.

- Похоже, живется вам весело?

- Не скажите! Просто вспомнил студенческие годы и лучшего друга Лешу, у него были большие карие глаза, но смотрели они в разные стороны. Поэтому, когда Алексей передавал шпаргалку, никто не мог понять, кому эта самая рукопись предназначается. Ах, эти счастливые годы юности...

Ностальгические переживания собеседника плавно переливались в русло обсуждения его насущных и наболевших проблем.

- Сюда я часто прихожу: «отдышаться», от жизни удалиться, душою отдохнуть. Здесь вспоминаются былые времена, когда этот университет еще назывался институтом, когда деньги платили в назначенный день, когда и жизнь была в радость. Не верится, что раньше было так хорошо. А сейчас до чего докатились? Возвращаюсь домой, а там хоть шаром покати. У меня на иждивении две малолетние дочери: одной 6 лет, другой - несколько месяцев. Нисколько не совру, если скажу, что все деньги уходят на оплату пакетов с детским питанием. Благо, на заводе АТИ о жене «беспокоятся» и в счет зарплаты выдают необходимые продукты. Ими наша семья и кормится. Поговаривают, что скоро заводчанам придется работать всего две недели в месяц, а на две другие уходить в отпуск без содержания. Причина - из-за недостатка сырья простаивают многие цехи. Если такое будет продолжаться дальше, получается, что моей супруге, дабы отработать так называемую вредность, необходимо вкалывать минимум до 80 лет.

Наш холодильник шумит впустую, и вообще лишь несколько яиц оправдывают его надобность. Непозволительное нынче удовольствие -мясо, рыба и колбасы. К этому ряду в последние недели прибавился еще сахар. Вчера позвонил на оптовую базу, чтобы узнать его точную стоимость. Пока занимал деньги и добирался на транспорте, цена выросла на 30 рублей. Безумное время! Оно заставило меня научиться печь хлеб, готовить домашние сыры и т.п. Я разгружал вагоны, сторожил, распространял гербалайф и косметику «Визион». Но как бы плохо ни было, считаю, если ты не бездельник, не брезгливый, в городе все-таки работу найдешь. Деревня - другое дело. Мой брат, он живет в Тальменском районе, рассказывает о том, что некоторые загнанные в угол селяне отмачивают отруби и полученную смесь едят.

Конечно, терпеть издевательства со стороны государства надоело, хотя больше всего лично меня беспокоит другое. Русского человека морят голодом, посылают другие трудности, а главное - разрушают культуру и самобытность нации. Недавно, к примеру, забираю из детсада старшую дочь в слезах. Спрашиваю, что случилось? Послушайте, что она отвечает. «Папа, вот те мальчики сплетничают меж собой, что я занималась любовью с Сережкой. Но ведь не спала я с ним, клянусь тебе, не спала». Я не знал, смеяться или плакать. Нас со свету сживают, еще и детям голову заморочили. Что делать, как жить дальше будем? Не знаю, но, по-моему, гражданская война не за горами, господа.

Расспрашивал Вадим КУЛЕШОВ.

Реклама "АП" Короленко, 105 5 этаж
АЛТАЙ ИНФОРМ ПРЕСС
Реклама "АП" тел. 23-34-78 факс 23-44-30

ГОСУДАРСТВЕННЫЙ МОЛОДЕЖНЫЙ ТЕАТР АЛТАЯ (бывший ТЮЗ)
РЕПЕРТУАР ДЕКАБРЬ 1998 г.

3 четверг 19 суббота	Е.Шварц *«Царь Водокрут»* сказка для детей	11-00
4 пятница 11 пятница	А.Пушкин *«Маленькие трагедии»* («Моцарт и Сальери», «Каменный гость»)	18-00
5 суббота 16 среда	О.Уальд *«Кентервильское привидение»* ироническая страшилка	11-00
6 воскресенье 9 среда	Т.Гарбар *«Хоббиты...»* музыкальное шоу по мотивам произведений Дж.Р.Толкиена	12-00 11-00
8 вторник	А. Грибоедов *«Горе от ума»* комедия в стихах	17-00
10 четверг 20 воскресенье	В.Гольдфельд *«Иван да Марья»* сказка для детей	11-00 12-00
13 воскресенье	П. Ершов *«Конек-Горбунок»* сказка для детей	12-00
17 четверг	Л.Герш *«Эти свободные бабочки»* комедия	18-00
18 пятница	Е.Шварц *«Золушка»* сказка для детей	11-00
Встречайте вместе с нами Новый год!		
25-30 декабря 31 декабря 2 января 3-11 января	А.Сидоров *«Кот Федот и Новый год»* Новогоднее представление с Дедом Морозом и Снегурочкой	11-00 и 14-00 11-00 14-00 11-00 и 14-00
25-30 декабря	Новогодняя дискотека	20-00

Готовится к постановке К.Гоцци, С.Прокофьев, М.Светлов «ЛЮБОВЬ К ТРЕМ АПЕЛЬСИНАМ»
Главный режиссер - **Андрей Зябликов**
Директор театра - **Татьяна Козицына**
Адрес театра: ул.Пионеров, 2, тел. кассы: **24-05-71**, касса работает с 10-00 до 17-00, выходной- понедельник.

Альбит-Арктика
ЗАПЧАСТИ
к тракторам и с/х машинам:
Поршневые группы, подшипники, вкладыши, ремни, НШ, ПД-10 и др.
Т-170, ДТ-75, Т-40, Т-4, МТЗ,ЮМЗ, Т-25, К-700, Т-150.
Сальники, шины, манжеты, эл.лампочки, датчики, ТКР, аккумуляторы, кольца, фильтры, абраз.круги, з/ч комбайнов, ГАЗ 53.
ул.Трактовая, 47, тел. 75-57-18.

ПОДСОЛНЕЧНОЕ МАСЛО
Доставка. Низкие цены.
тел. в Барнауле: 24-36-64

"АЛТАЙПРОМСНАБ"
ПОСТОЯННО РЕАЛИЗУЕТ:
- СВАРОЧНЫЕ ТРАНСФОРМАТОРЫ
- ВЫПРЯМИТЕЛИ
- СТЕКЛО ТИС
- МАСКИ СВАРЩИКА, ОЧКИ
- ГАЗОСВАРОЧНЫЕ КОМПЛЕКТЫ
- РУКАВ КИСЛОРОДНЫЙ
- ЭЛЕКТРОДЫ D3, 4
- СРЕДСТВА ЗАЩИТЫ
- КРУГИ АБРАЗИВНЫЕ
- ШКУРКУ ШЛИФОВАЛЬНУЮ
- РАБОЧУЮ ОДЕЖДУ
- ИНСТРУМЕНТ
- электроды МР-3
- электроды ОК
тел. 26-31-52, 26-31-63
сертификаты

РЕАЛИЗУЕМ
ГАЗЕТНУЮ БУМАГУ
А3 и А4
по цене 4 руб.50 коп.за 1 кг.
Тел. 23-52-17.

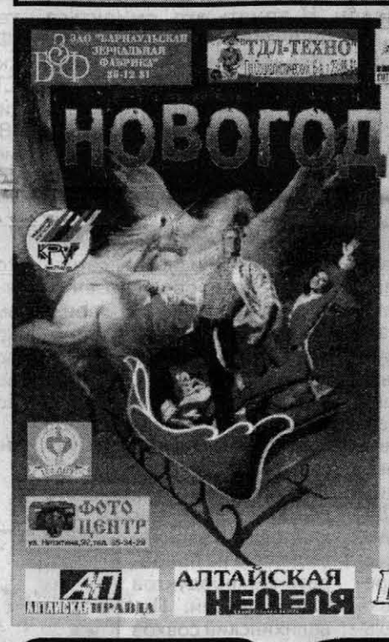

ЗАО "БАРНАУЛЬСКАЯ ЗЕРЧАЛЬНАЯ ФАБРИКА" ТДЛ-ТЕХНО тел. 24-54-34 БИОТЕК ЭЛИТАРНЫЙ ПОЛУПРОЕДЕМ ДОМОЙ 26-04-16

26 декабря 1998 года в 16.00
ТЕАТР МУЗЫКАЛЬНОЙ КОМЕДИИ
В ПРОГРАММЕ:
розыгрыш городской лотереи,
эстрадное шоу-дефиле "Венера и Тангейзер",
игры, конкурсы, призы, кафе и бары.
ДИСКОТЕКА!!!
Билеты в кассах театра и у распространителей городской лотереи.
Билеты городской лотереи приобретайте в киосках Роспечати,Спортлото, Лига-пресс,в почтовых отделениях города.
СУПЕРПРИЗ- АВТОМОБИЛЬ!
ГОРОДСКАЯ ЛОТЕРЕЯ
ФОТО ЦЕНТР АЛТАЙСКАЯ ПРАВДА АЛТАЙСКАЯ НЕДЕЛЯ БВ Маркер ЗАО РОСПЕЧАТЬ АЛТАЙ

ТЕЛЕФОННЫЕ АППАРАТЫ ТЕЛЕФАКСЫ ☎ Мини-АТС, ☎ УСТАНОВКА.
Бартер.
Тел. 24-32-96, 22-69-08.

Закупаем в больших объемах за наличный расчет масличный кондиционный
ПОДСОЛНЕЧНИК
по цене 3200 рублей за тонну или принимаем на переработку. Получение масла в день сдачи. Расчет за переработку жмыхом.
телефон в Барнауле: 24-23-58, 35-29-50, 24-27-50

ПЕЧАТИ, ШТАМПЫ
за 3 часа
Адрес: ул.Б.-Олонская, 26
Тел. 23-59-00

КУПИМ ОПТОМ ДОРОГО **ЛОМ металлов** КУПИМ ОПТОМ ДОРОГО
Медь Алюминий Нержавейка *Латунь Бронза Нихром*
ОПТОВЫЙ ОТДЕЛ
36-40-96, 36-41-01
пр.Строителей, 94
разгрузка и расчет немедленно
ТЕЛ. В БИЙСКЕ: 8(24) 24-45-08.

КОМПЬЮТЕРЫ, ПРИНТЕРЫ, ДИСКЕТЫ, КОМПЛЕКТУЮЩИЕ.
Бартер.
Тел. 24-32-96, 22-69-08.

ФИРМА **ЗерО** РЕАЛИЗУЕТ
электроустановочные изделия, электросчетчики, рубильники, автоматы, пускатели, щиты освещения, щиты этажные, щиты учета,
кабель, провод, электролампы, светильники, изолента, УВР, и другие электроматериалы.
Сертификаты. 013_101
Возможен бартер на продукты питания
г. Барнаул, ул.Молодежная, 3, к.7, тел. 24-34-62, тел./факс 24-34-58

ВСЯ ПРОДУКЦИЯ СЕРТИФИЦИРОВАНА.

УЧРЕДИТЕЛИ:
краевое Законодательное собрание, администрация Алтайского края и трудовой коллектив редакции

АЛТАЙСКАЯ ПРАВДА
Главный редактор О.Н.ШЕВЧУК.

Редакционная коллегия:
А.С.АСТАПОВ, А.А.БОЧКАРЕВ, А.С.ГЕРАСИМОВ (зам. главного редактора), Е.Н.ЖУКОВА (ответственный секретарь), В.А.СИНОЛИЦ (первый зам. главного редактора), И.Н.МИКУРОВ, Н.И.ХРАМЦОВА.

АДРЕС РЕДАКЦИИ:
656049, г.Барнаул, ул.Короленко, 105.
Телефон для справок по редакции: 23-33-69. Факс: 23-44-30.
Телефон по рекламе: 23-34-78. E-mail: mail@ap.altai.ru
Наш расчетный счет: АЛТАЙСКИЙ БАНК СБ РФ. г. Барнаул, р/с 40602810202020000209 к/с 30101810200000000604 БИК 040173604
ИНН 2225003653 ОКПО 05905993 ОКОНХ 87100

Редакция может публиковать статьи в порядке обсуждения, не разделяя точку зрения автора. За содержание рекламных материалов ответственность несут рекламодатели. Авторы опубликованных материалов несут полную ответственность за точность приведенных фактов, цитат, экономико-статистических данных, собственных имен, географических названий и прочих сведений. Письма, рукописи, фотоснимки, рисунки не рецензируются и не возвращаются.

ТЕЛЕФОНЫ СОБСТВЕННЫХ КОРРЕСПОНДЕНТОВ «АЛТАЙСКОЙ ПРАВДЫ»

РУБЦОВСК -	Г.Г.Русанов	- (8-257) 3-14-91;	ЗАВЬЯЛОВО -	А.В.Зайцев	- (8-262) 22-9-68;
	Л.Н.Стрижкин	- (8-257) 2-64-48;	ЗАРИНСК -	Н.А.Смурякова	- (8-295) 4-14-53;
ПОСПЕЛИХА -	Ю.С.Савельев	- (8-256) 22-2-92;	ТАЛЬМЕНКА -	Б.К.Рождественский	- (8-291) 2-76-93;
КУЛУНДА -	Н.И.Гуртенко	- (8-266) 22-4-63;	БИЙСК -	Л.М.Хвостенко	- (8-24) 36-09-14;
КАМЕНЬ-НА-ОБИ -	И.Н.Микуров	- (8-214) 2-17-58;	ЯРОВОЕ -	К.К.Сомов	- (8-268) 4-32-55;
БЕЛОКУРИХА -	А.А.Гомзяков	- (8-277) 2-00-84;	КРАСНОГОРСКОЕ -	Н.С.Баланчук	- (8-235) 21-5-70;

Газета зарегистрирована Западно-Сибирским региональным управлением Комитета РФ по печати. Регистрационное свидетельство №41

ГАЗЕТА НАБРАНА И СВЕРСТАНА В КОМПЬЮТЕРНО-ИЗДАТЕЛЬСКОМ ЦЕНТРЕ РЕДАКЦИИ
АП
Сдано в печать - в 15.00
Выход по графику - 17.30.
Индекс 50300.
ТИРАЖ 95.380 экз.
Газета выходит во вторник, среду, четверг, пятницу, субботу.
Отпечатана в ГИПП«Алтай».