№ 235 (22902)

КРАЕВАЯ МАССОВАЯ ГАЗЕТА

АЛТАЙСКАЯ ПРАВДА

ЧЕТВЕРГ, 22 ОКТЯБРЯ 1998 г. ● ВЫХОДИТ С 12 АВГУСТА 1917 года ● Цена в розницу - договорная

Брифинг

Александр Назарчук:

Нам с Ельциным НЕ ПО ПУТИ

- Я предложил Ельцину уйти в отставку, - заявил журналистам на прошедшем во вторник брифинге председатель краевого Законодательного собрания Александр Назарчук. - На заседании Совета Федерации группа сенаторов вынесла на обсуждение проект постановления «Об итогах всероссийской акции протеста 7 октября 1998 года», вторым пунктом которого было предложение президенту добровольно и безотлагательно уйти в отставку. Но за это предложение проголосовало только 43 процента сенаторов...

Александр Григорьевич считает, что страна, возглавляемая Борисом Ельциным, не сможет преодолеть нынешний кризис. Хотя новое правительство делает ряд позитивных шагов. Погашены долги по стипендиям российскому студенчеству, выплачено двухмесячное денежное довольствие военным. Начнутся своевременные выплаты денег бюджетникам и пенсионерам. Но до Нового года погасить все долги - задача нереальная, слишком много их накопилось. За октябрь ВВП упал на 16 процентов, а реальные доходы населения - на 11 процентов...

По мнению председателя КЗС, сегодня в стране надо решать три важных задачи по выходу из кризиса. Первое - необходимо, чтобы заработала банковская система. Второе - провести взаимозачеты на всех уровнях. И третье - изменить налоговую систему в пользу отечественного товаропроизводителя. В ближайшее время планируется снизить на 10 процентов НДС, а также понизить налог на прибыль. Но самая больная проблема сегодня - продовольственная. Для закупок импортных продуктов выделено 600 миллионов долларов США. В обмен на газ и нефть, поставляемые на Украину и Белоруссию, предполагается получать еду. Впрочем, Алтаю в этом году голод явно не грозит. По данным, полученным с американского спутника, урожай на Алтае в этом году - 5 миллионов тонн. А официальные данные - 3,5. Беда в том, что слишком долго - 65 дней - длилась уборочная страда. Хлеб успел кое-где осыпаться или прорасти в валках.

Комментируя ситуацию вокруг продовольственной корпорации Алтайагропрод, Александр Назарчук сообщил журналистам, что по результатам проверок прокуратурой возбуждено уголовное дело. Готовы и материалы Счетной палаты. На следующей сессии КЗС, которая состоится 29 октября, депутаты более подробно рассмотрят этот вопрос. И еще: власти не собираются чинить каких-либо препятствий в расследовании, которое ведут правоохранительные органы. Но ясно одно - без кредитования сельхозпроизводитель сегодня просто не выживет.

Олег МИКУРОВ.

Правительство заявляет

Взгляд в перспективу

Председатель правительства РФ Евгений Примаков, председатель Центробанка Виктор Геращенко и министр финансов Михаил Задорнов доложили Президенту РФ о мерах, предпринимаемых правительством по стабилизации банковской системы, погашению задолженности по пенсиям, зарплатам и денежному довольствию военнослужащих.

Об этом сообщил по окончании встречи Евгений Примаков. Он также подчеркнул, что правительство намерено до 1 января 1999 года завершить погашение задолженности по зарплатам бюджетникам. Кроме того, правительство намерено в январе будущего года выплатить всем военнослужащим долги по денежному довольствию. При этом, по мнению премьера, решение проблемы погашения долгов по пенсиям растянется, вероятно, на будущий год, но правительство сделает все, чтобы не затягивать решение этой проблемы.

Глава правительства РФ Евгений Примаков, выступая на IX съезде Российского союза промышленников и предпринимателей, изложил план основных действий правительства России по выводу экономики из кризиса.

«Страна сейчас проходит тяжелейший период своей истории», - сказал Евгений Примаков. Наряду с решением проблемы по выплатам заработной платы и пенсий, «правительством преодолена кризисная ситуация в снабжении продовольствием, определен перечень товаров критического импорта продовольствия, на который снижены пошлины». Евгений Примаков сообщил, что, кроме того, будут снижены импортные пошлины на ряд других необходимых товаров, в том числе на лекарства.

Примаков также заявил, что «теория о том, что рынок все решит сам, не оправдала себя». «Опыт 1992-1998 годов показал невозможность спонтанного вырастания субъектов рынка», - отметил Примаков. По его словам, «пока в стране не установятся действительно рыночные отношения, государство обязано брать на себя регулирующие функции, обеспечивать в стране порядок». «На днях правительство войдет в Государственную Думу с предложениями о снижении ставок налога на добавленную стоимость и налога на прибыль», сообщил Примаков. Евгений Примаков отметил, что «правительство намечает и другие меры по снижению налогового бремени на предприятия».

В этой связи заслуживает внимание высказывание Геннадия Зюганова. Он считает, что смена экономического курса «наметилась и идет довольно успешно».

По материалам НСН-Интернет.

Награды

Указом Президента РФ за заслуги перед государством, многолетний добросовестный труд и большой вклад в укрепление дружбы и сотрудничества между народами **медалью ордена «За заслуги перед Отечеством» II степени** награждены:

Бенгардт Александр Александрович - генеральный директор акционерного общества «Курорт Белокуриха».

Суховершин Александр Викторович - заместитель генерального директора акционерного общества «Санаторий «Россия».

Урожай-98

Не продешеви, крестьянин

На состоявшемся вчера краевом селекторном совещании первый заместитель главы администрации края Иван Апарин сообщил, что уборка в крае практически завершена - осталось обмолотить лишь подсолнечник с 4 тысяч гектаров.

А раз урожай собран, то главное сегодня - рассчитаться через Алтайагропрод за взятые ранее ресурсы. Причем согласно договорам краевой госзаказ должен быть выполнен по всему оговоренному ассортименту. У «нежелающих» будет удерживаться доля бюджетных средств. Свободную же долю урожая надо также пускать на рынок централизованно, через тот же Алтайагропрод, чтобы не отдавать зерно и прочую продукцию за бесценок.

Этот же момент на совещании особо подчеркнул председатель краевого Законодательного собрания Александр Назарчук. Нас критикуют, сказал он, что хотим-де ввести продразверстку. Нет, никаких санкций, никаких ОМОНов, как фантазируют некоторые, в крае не будет. Просто не погашающие долгов районы не получат своей доли из трансфертов. Есть такие хозяйства, которые по три года не рассчитываются за взятые ресурсы. Так пусть их руководители пойдут в школы и объяснят, что это они, а не Назарчук с Суриковым, виноваты в невыплате зарплаты учителям.

С мест было много вопросов по горючему - как его теперь будут поставлять? Было отвечено, что авансирование (оно дается, когда у крестьянина ничего нет) после уборки кончилось. Сейчас только так: отдал продукцию - получишь ГСМ. А на будущее прорабатывается вариант казначейских облигаций, чтобы селяне могли получать горючее круглый год.

Александр АСТАПОВ.

Новости

И вновь опустели классы

20 октября вновь опустели классы в семи школах Камня-на-Оби и в четырнадцати - района.

По словам руководителя учительского профсоюза Татьяны Осадченко, преподаватели уже не верят обещаниям и клятвам властей, что заработанное будет вовремя выдаваться. А не получают они его с февраля нынешнего года. Сельским педагогам шесть лет не оплачивается методическая литература. Решено не возобновлять занятия до тех пор, пока не будет регулярно выплачиваться зарплата текущих месяцев, а вместе с ней помесячно возвращаться долги. Со времени предыдущей трехдневной забастовки прошел месяц...

Комсомольцы на улицах

Более 70 человек участвовали в субботнике, проведенном оргкомитетом «80 лет ВЛКСМ» на территории краевого госпиталя ветеранов войны.

В их числе - секретари и активисты крайкома комсомола, комсомольцы разных поколений, воспитанники военно-патриотических клубов «Долг», «Далекс», «Арсенал». Субботник прошел под руководством бывшего первого секретаря крайкома комсомола А.Кондыкова, ныне ректора Алтайского института искусств и культуры.

Маня пошла в гору

Поисками необычной беглянки занята милиция Барнаула. Как сообщили корр. ИТАР-ТАСС в дежурной части горотдела УВД, поиск объявлен на сбежавшую 6-месячную медведицу Маню.

По словам хозяина косолапой, которую он держал во дворе своего дома как сторожа, вместо собаки, Маня опасности для людей не представляет. А убежала она, по его мнению, не выдержав бесконечного лая собак, которые никак не хотели признать ее за свою.

Видимо, по этой же причине Маня убегала и раньше. Однако ее быстро возвращали домой. Как полагает хозяин, медведица и на этот раз направилась в сторону нагорного парка. Беглянка до сих пор не найдена.

...А детские пособия - «налево»

В краевую прокуратуру с просьбой разобраться в сложившейся ситуации обратились жительницы села Алтайское.

Они жаловались на то, что им длительное время не выплачивают детские пособия.

Была организована документальная ревизия узла связи этого района. Как сообщил нам и.о. начальника отдела прокуратуры по надзору за исполнением законов в социальной сфере М.Казанин, было установлено, что руководство Алтайского районного узла связи часть денежных средств, предназначенных для выплаты пособий на детей, расходовало по своему усмотрению.

В отношении должностных лиц узла связи возбуждено уголовное дело.

Еще одну главу срубили...

В прошедшие выходные в Волчихинском районе прошло голосование по отзыву главы местной администрации.

В голосовании приняло участие 5318 человек. За отзыв главы районной администрации Григория Халтурина проголосовало 3538 избирателей (66,54 процента). По мнению секретаря избирательной комиссии Андрея Кривова, теперь, возможно, должность главы займет кто-то из районных депутатов или назначенное ими должностное лицо. Впрочем, поговаривают, что группа, инициировавшая отзыв, хочет вынести на референдум вопрос о проведении досрочных выборов.

А не воруй!

На днях в Приобском районе Бийска произошел трагикомический случай.

В одиннадцать часов ночи мелкий жулик с крыши пятиэтажки через балкон залез в квартиру верхнего этажа. Приготовил для выноса телевизор, видеомагнитофон, зимнюю шапку. И тут вдруг домой неожиданно вернулись хозяева. Вор бросился на балкон, оттуда попробовал перелезть на крышу - и сорвался вниз. С переломами костей был доставлен в больницу. Там его подлечат, а потом - в суд.

Из Италии - в Поспелиху

На Поспелихинском комбинате хлебопродуктов побывали представители ряда фирм из Англии, Германии, Чехии, из США.

Приезд зарубежных гостей связан с решением акционеров объявить международный конкурс на лучший проект реконструкции мельницы. На предприятии уже есть опыт совместной работы с итальянскими специалистами. С их помощью установлено оборудование, позволяющее производить до четырех тонн макарон в час. Несколько работников макаронной фабрики прошли стажировку в Италии.

События

Читателей информировали: В. Токмаков, В. Павлов, О. Микуров, И. Микуров, Ю. Савельев, А. Стенченко (фото).

Ситуация

ГАЗ не отключат - он кончится

А вот жители края, пользующиеся сжиженным газом, кажется, попали в безвыходное положение. Основной поставщик голубого топлива на Алтай - Тобольский нефтекомбинат, а за ним и Омский, Ангарский и Пермский заводы прекратили его отпуск, требуя погашения накопившихся долгов.

По словам генерального директора АО «Алтайкрайгазсервис» Владимира Головина, администрация края на сегодняшний день не проплатила 17 миллионов рублей за ранее поставленный газ, из которых 8 млн. составляют дотации по льготникам. Кроме того, она должна выделить из своего бюджета еще 10 миллионов под поставки сжиженного газа до конца этого года. Поскольку денег в бюджете нет, администрация уже четыре месяца не рассчитывается за льготников. А их в крае 340 тысяч. В сложившейся острой ситуации АО «Алтайкрайгазсервис» уже не раз обращалось к своим абонентам с просьбой до погашения долгов администрацией оплачивать полную стоимость сжиженного газа.

- С большим трудом в два приема мы получили из краевого бюджета в октябре 1 миллион рублей, - сказал Владимир Дмитриевич. - Эта сумма проблемы задолженности перед поставщиками не решит. Поступление сжиженного газа на Алтай прекратилось, а оставшегося запаса в групповых установках, расположенных во дворах домов, самое большее хватит на 10 дней. Еще сложнее положение на десяти газонаполнительных станциях в городах края, где запас уже менее 4-х дней. Слухи о том, что мы будем отключать газ, необоснованны. Он просто закончится сам собой.

Сжиженным газом в крае пользуются 640 тысяч квартир, из них более 300 тысяч из групповых установок. Среди жильцов этих домов немало тех, кто уже давно не рассчитывается за газ, пользуясь тем, что мы не можем отключить из-за них все квартиры. Общая сумма задолженности наших абонентов уже достигла 13,5 миллионов рублей, из них 8 миллионов должны барнаульцы. Люди сами загоняют себя в угол.

Все вместе это и породило проблему непоставок в наш край сжиженного газа, с которой вот-вот столкнется почти каждый второй его житель. А в администрации уже твердо сказали, что они постараются изыскать для нас в бюджете до конца года максимум 6 миллионов рублей. Таким образом, перспектив рассчитаться с поставщиками у нас пока нет.

Людмила ЕРМОЛИНА.

Солонешенские встречи

«Рот земли»

Так в переводе звучит одно из названий пещеры у алтайцев

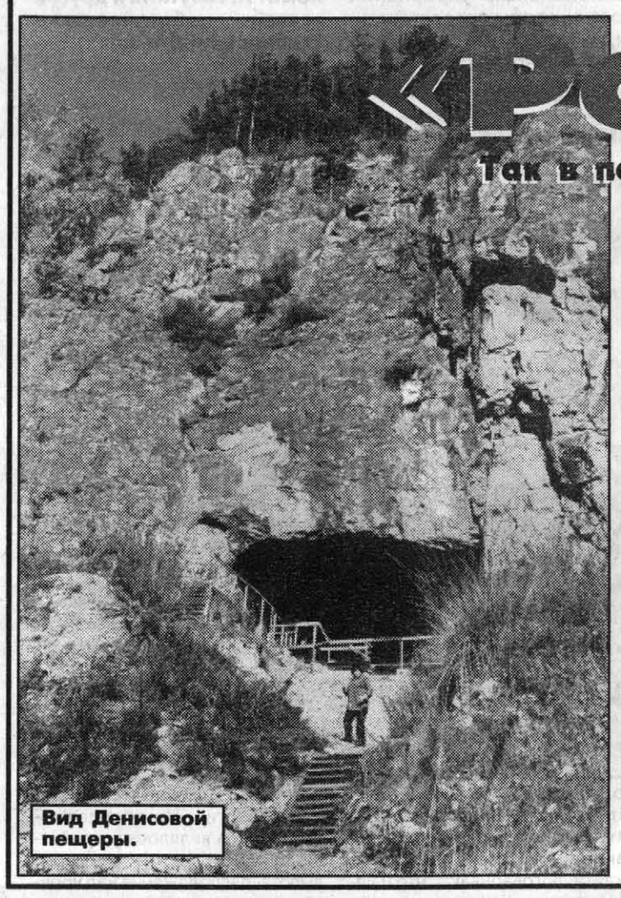

Вид Денисовой пещеры.

- А вот и она, пещера. Денисова... - наш провожатый показывает куда-то вправо и вверх. Мы устремляемся по довольно крутому склону горы вверх. Несколько минут карабкания, и пещера - знаменитая, древняя, таинственная - раскрывает перед нами свои своды.

- А почему Денисова?

- Да говорят, что в конце прошлого века жил здесь старец Денисий. Отшельничал, укрывался от мирской жизни. По другой версии в начале века недалеко от этого места была построена мельница, хозяином которой был некто Денисов. Говорят также, что в урочище в давние времена хоронили покойников. Поэтому это место носит название Долина покоя. Приезжали сюда экстрасенсы и говорили, что Денисова пещера - лишь начало огромного лабиринта, значение которого людям лишь предстоит открыть. Обратили внимание, что при въезде в урочище стоят две ровные треугольные скалы? Говорят, что это тоже весьма не случайно... - голос в гроте звучит таинственно и немного жутко. Становится не по себе в этом временном пристанище на пути в легендарное Беловодье, где якобы существует прямая связь с космосом и совершались древние шаманские обряды, но все равно продвигаюсь в темноту. Впереди еле заметно проявляется вход в узкий грот. Да, с моими габаритами здесь явно не пройти. Поворачиваю назад и вижу: весь потолок у входа испещрен наскальной живописью в стиле «Здесь был Вася». И сюда добрались издержки цивилизации...

__Наша справка:__ Карстовая (вымытая в грунте водой) Денисова пещера расположена в Солонешенском районе, в 6 километрах северо-западнее села Черный Ануй, на правом берегу реки Ануй. Вход в нее экспонируется на юго-западную и западную части горы Сосновой, в 28 метрах над современным уровнем реки. Пещера относится к горизонтальному типу и состоит из центрального зала площадью 120 квадратных метров, юго-западной галереи (длиной 9 метров и шириной от 1 до 4,5) и двух узких темных галерей, уходящих в том же юго-восточном направлении на 50-70 метров. Высота пещеры - 11 метров. В верхней части грота есть отверстие, диаметром около метра. Благодаря этому природному окну центральная и наиболее удобная для проживания часть пещеры освещена. Кстати, через это отверстие прекрасно идет дымовая тяга - костры можно было спокойно разжигать в любое время года. Грот всегда остается сухим, а значит, пригодным для жилья. Впрочем, это было далеко не всегда. Археологические раскопки показали, что давно, несколько десятков тысяч лет назад, пещера регулярно затапливалась Ануем. Одно время у входа в нее был даже небольшой водоем, подпитываемый грунтовыми водами. Установлено, что наши предки эпизодически жили в Денисовой пещере со времен каменного века до позднего средневековья - 12 века нашей эры.

(Окончание на 2 стр.)

Экономика и власть

Нелегкая это работа - тянуть село из БОЛОТА

В моем блокноте по Шелаболихе такой расклад. В девяносто четвертом году в районе только три хозяйства из девяти держались «на ногах», остальные падали и катились вниз. Сегодня к крепнущим добавились два хозяйства, а еще в двух подбираются к тому. И только «Красную звезду» и «Макаровское» можно отнести к «лежачим». Так?

Юрий ЛУКЬЯНОВ, начальник районного сельхозуправления, с ходу в штыки:

- Что значит «лежачий»?! Это же ничего не иметь за душой, полное банкротство! Да у нас в любом хозяйстве достаточно основных средств, чтобы в случае чего рассчитаться по всем и всяческим долгам. Какие же это банкроты?

По дальнейшим комментариям управленца выходило, что район в целом неплохо держится на плаву. Откуда же взялись силы? Ведь хозяйственный кусок немалый: свыше 70 тысяч гектаров пашни, более 15 тысяч голов крупного рогатого скота... Тут без небольшого экскурса не обойтись.

В девяносто четвертом главой администрации района стал Вячеслав Охрименко, агроном по образованию. На первой же сессии райсовета он, наслушавшись бесконечных причитаний о разрушении села, рубанул:

- Все верно, о чем здесь говорили. Но этого мало. Где предложения - как выживать, наращивать производство? Мы же самоуправляемая территория. Давайте и подумаем, куда и как направить прежде всего собственные силы, чтоб получалось лучше.

Та сессия тогда затянулась. Но она и заложила основы для решения многих проблем. Именно тогда была окончательно сделана ставка на коллективную форму собственности и на землю как главный источник дохода. Опять же взаимосвязь тут прямая. Только благодаря сохранению хозяйств в целостном виде вся земля в Шелаболихе находится в сельскохозяйственном обороте, ни одного гектара не заброшено.

В этом и районный, и сельские органы самоуправления строги. Если ты даже на небольшой площади получаешь мизерные урожаи, то эта земля переходит в районный фонд перераспределения, а потом сдается в аренду тем хозяйствам, что могут обеспечить рост плодородия. Таким путем было перераспределено около трех тысяч гектаров.

Тем самым район «убивает» нескольких зайцев. Арендная плата за землю пополняет бюджет. Обеспечивается стабильность валовых сборов зерна. Хозяйства стараются лучше использовать каждый гектар, чтоб избежать изъятия. Подобным образом в районе было сохранено и животноводческое поголовье.

Не сразу все двинулось, как хотелось бы: нужно было, чтоб люди по-настоящему загорелись делом. Потребовался определенный психологический перелом. На совете администрации Охрименко так прямо и заявил: «Чтоб больше я не слышал этих слов - где взять хороших руководителей? Неужели шелаболихинская земля обеднела? Ведь примеры-то есть...»

(Окончание на 2 стр.)

ПОГОДА

Сегодня днем в крае и Барнауле переменная облачность, без существенных осадков. Ветер юго-западный, умеренный. Температура днем плюс 3-8, в отдельных районах до плюс 13.

В последующие двое суток без осадков. Ветер юго-западный, умеренный. Температура ночью от ноля до минус 5; днем -плюс 6-11, по южным районам до плюс 16.

Алтайский гидрометцентр.

Нелегкая это работа...

(Начало на 1 стр.).

Имелись в виду те три упомянутые хозяйства, что держались на плаву. За счет чего? Виктор Панов в Новообинцеве одним из первых в крае начал перерабатывать гречиху на месте. Александр Каширин из Верх-Кучука стал обеспечивать горожан мукой, хлебом, мясом и прочей продукцией через свои магазины и прилавки в Барнауле. И Петр Марисин в Киприно, который и в труднейшие годы выращивал стабильные урожаи до 20 центнеров с гектара. Как подвигнуть к тому же остальных?

Три года назад тяжелейшая обстановка сложилась в АО «Победа», что в селе Ильинка. Реформы прошли здесь, как смерч, разметав и разрушив все. Подходил сев, а ни одного готового трактора нет и семян тоже. В это время и встретились Охрименко и глава Ильинской администрации Александр Бураков. Последний пожаловался:

- Не знаю, что и делать. Главное - председателя в хозяйстве нет.

Но он не знал и того, что Охрименко приехал к нему с готовым предложением. И в середине разговора как бы мимоходом сказал:

- Вот ты, Александр Васильевич, и садись в председательское кресло! Ты же механизаторствовал, бригадирил. Институт за плечами. Не совестно наблюдать, как все рушится?

На другой день сельчане избрали Буракова. Сейчас АО «Победа» крепко стоит на ногах. Конечно, тому способствовали и помощь районной администрации, и соседская взаимовыручка. Но сторонняя помощь, она и есть помощь. Это лишь один из факторов. Впустую он мог уйти, не сорганизуйся ильинцы сами.

Пару лет назад и АО «Крутишинское», одно из крупных хозяйств в районе, казалось бы, вплотную подошло к банкротству. Внешних долгов - под три миллиарда, да внутренних по зарплате и прочему чуть не столько же. Здесь районная администрация рекомендовала акционерам избрать директором зоотехника Николая Зорина. Правда, на предварительных разговорах тот наотрез отказывался. И тогда Охрименко сыграл на зоринской «слабинке», как бы засомневавшись: «Ты, решительный человек, и боишься трудностей?»

В общем Николай Леонидович так круто взялся за дела, что за короткий срок далеко от банкротства увел хозяйство. Нашли достойную замену и ушедшему из Верх-Кучука в краевое Законодательное собрание Александру Каширину.

Работа с кадрами в районе не ограничивается их подбором. Тут -целая система. Весной девяносто седьмого со всеми руководителями хозяйств были заключены трехгодичные контракты, причем на трехсторонней основе: администрация района - руководитель -правление или совет хозяйства. У каждого руководителя есть производственная программа (бизнес-план), разработанная специалистами сельхозуправления и направленная на развитие производства.

Кто-то, возможно, скажет: «Ну вот, задали председателю коридор, связали по рукам!» Да нет же, программа не закрывает простор для инициативы, потому что она служит лишь основой, каркасом действий.

Дважды в год все руководители хозяйств держат отчет перед районной балансовой комиссией. Ну а их годовые отчеты перед своими коллективами - это само собой разумеющееся.

Или взять районное сельхозуправление - каким должна быть его роль сегодня? Мне доводилось как-то столкнуться с мнением - да зачем, мол, эти сельхозрайуправления сейчас нужны? Что они вообще могут, не имея ни материальных ресурсов, ни денежных? Советы давать?

В Шелаболихе в управлении стержнем работы стало внедрение новых технологий, использование более эффективной техники, в целом вопросы прогресса. К примеру, за три года во всех хозяйствах произведено сортообновление зерновых культур. Пшеницу с прошлой весны представляют такие урожайные сорта, как Алтайская-50, Алтайская-81, Алтайский простор. Не случайно урожаи зерновых превысили прошлогодние на два центнера.

Разными путями, в том числе по бартеру, управление достало для хозяйств два десятка высокопроизводительных опрыскивателей, и нынче ими было обработано около 30 тысяч гектаров наиболее засоренных полей. Результат - прибавка намолотов в два-три центнера с гектара.

В течение года управление проводит несколько отраслевых семинаров, организует обмен опытом. В АО «Крутишинское» только обозначился эффект от двухсменки в животноводстве - там собрали зоотехников, бригадиров ферм. В Киприно реконструировали дворы, не стало вечных сквозняков, удобнее стала раздача кормов - и там прошел обмен опытом. А в итоге - повсеместная прибавка в надоях.

По инициативе и под руководством управления в районе создан и работает клуб доярок-трехтысячниц, организуется соревнование для механизаторов. Сохранили и приемку посевов по всходам. Накоплен немалый опыт по эффективному использованию кредитов и своевременному расчету по ним.

В заключение глава администрации района Вячеслав Охрименко придает разговору новый поворот:

- То, что мы делаем и пытаемся делать, приносит, конечно, свои плоды. Но ведь район вполне может производить в два-три раза больше сельскохозяйственной продукции, чем сегодня. А тут уж нужна серьезная и постоянная поддержка государства. При росте цен на технику, ГСМ, электроэнергию и прочее не спасут даже сверхнапряженные внутрирайонные усилия. Смотрите: в девяносто шестом прибыльной у нас была половина хозяйств. В следующем году - одно «Кипринское». Нынче где-то по нулям. А дальше что -пойдет уже со знаком минус? Разумеется, не теряем надежды на государственные программы укрепления, оздоровления села. Но не следует заставлять ждать до бесконечности, до окончательного развала.

Ну что ж - в такой заостренной постановке вопроса моим собеседником, думаю, тоже проявляется государственный подход районной власти.

Борис РОЖДЕСТВЕНСКИЙ, корр. «Алтайской правды». Шелаболихинский район.

Дело

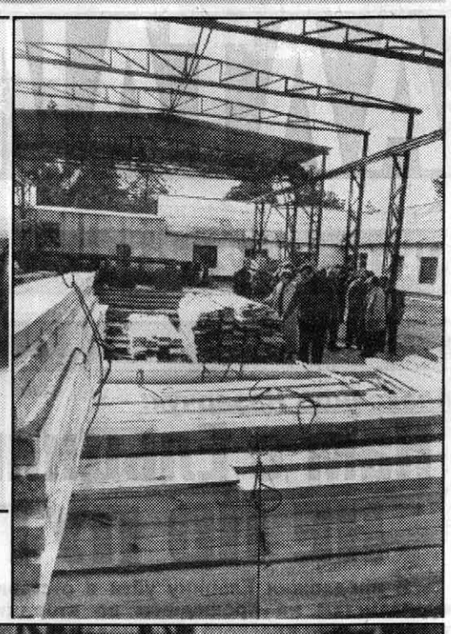

Цех для леса

Сегодняшний день новостями богат. Но преимущественно «черными»: о катастрофах, разорении предприятий и их закрытии. Тем приятнее писать о новостях светлых. Именно такой стал пуск большого цеха в Павловском лесхозе после реконструкции.

- Заняла она четыре месяца, - рассказывает директор лесхоза Михаил Васильевич Ключников. - Попросту сказать, у нас в лесхозе появился новый цех, от старого остались только стены. Мы вложили в реконструкцию два миллиона деноминированных рублей, в основном из средств предприятия.

Зато сегодня новое производство радует душу. Максимум механизации позволяет работать в современных комфортных условиях.

Пуск цеха позволяет лесхозу почти полностью перейти на реализацию пиломатериалов, а не леса-кругляка, цена которого чисто символическая. Таким образом, глубокая переработка древесины даст лесхозу заметное пополнение в кассу, что - по расчетам экономистов - окупит реконструкцию многократно.

На открытии цеха присутствовали руководители краевого управления лесами во главе с Яковом Ишутиным, представители краевой и районной администраций. Впечатление от работы нового цеха осталось очень хорошим. Мощные пилорамы Р-75, башенный кран, обслуживающий чуть ли не всю территорию промбазы лесхоза, современные лесопогрузчик и бревнотаска и другое специальное оборудование, чистота и продуманный дизайн.

Родилась эта идея не у случайных людей. Директор лесхоза Михаил Ключников - потомственный лесник, его отец Василий Абросимович много лет проработал в лесном хозяйстве края, директорствовал в ряде лесхозов. Главный инженер Николай Золотарев всю свою жизнь отдал этому предприятию. Да и весь коллектив жил эти месяцы осуществлением проекта.

Высокая производительность - а новый цех способен переработать в смену 140 кубометров - отнюдь не означает, что Павловский лесхоз нанесет мощный удар топором по Касмалинскому бору. По-прежнему работники лесхоза основную свою задачу видят в сохранении реликтового бора для потомков. Но сегодня настала необходимость помочь лесу, своевременно освобождая его от переспелых деревьев, которые угнетают молодой подрост. Лесоводам сложно найти золотую середину между решением экологических проблем и чисто производственных, но руководство лесхоза эту хрупкую грань определило и четко ее держит. Не случайно в ближайшем будущем соберутся на Алтае руководители всех региональных управлений России, чтобы посоветоваться, как работать дальше. И обязательно приедут в Павловский лесхоз, чтобы оценить хорошую работу своих коллег.

С пуском цеха потребовалось на производстве около двух десятков человек. Дирекция лесхоза объявила конкурс, в назначенный день в контору пришло чуть ли не три сотни соискателей. Сегодня в лесхозе создана компьютерная база данных на всех обратившихся за работой, и это позволяет быстро искать нужные кадры.

А то, что в будущем лесхозу потребуются новые работники, здесь не сомневаются. В числе вероятных проектов - переработка хвои в пасту. Сегодня эту продукцию производят три цеха в России, а спрос на нее сейчас удовлетворяется едва ли на четверть.

В.ПОЛУНИН. Фото Е.НАЛИМОВА. Павловский район.

НА СНИМКАХ: директор Павловского лесхоза М. Ключников (справа) знакомит Я. Ишутина и других гостей с работой реконструированного цеха; пиломатериал, готовый к отправке.

Крестьянские заботы

Дыхание зимы все ближе

Не подмаслишь - не проживешь?

В хозяйствах Поспелихинского района получен хороший урожай подсолнечника, которым было занято 9150 гектаров. А в колхозе «Путь Ленина» собрали больше всех - по 10,5 центнера маслосемян на круг. Так как закупочная цена на эту культуру высокая, многие решили будущей весной еще расширить ее посевы. В выгодном положении оказались те хозяйства, которые на месте производят подсолнечное масло.

И подсластить бы не мешало

С закрытием ближайшего Быстроистокского сахарного завода петропавловским хозяйствам стало накладно возить сахарную свеклу за сто с лишним километров в Бийск. Большинство из них сначала сократили, а затем и вовсе ликвидировали ее посевы. В этом году так поступили и в «Ануйском», хотя уж там-то всегда получали хорошие урожаи свеклы и в целом ее производство было высокорентабельным. Почему? Ведь в прошлом году Бийский сахарный завод обещал хозяйству компенсировать половину затрат на транспортировку свеклы. По словам директора «Ануйского» В. Никифорова, невыполнение этого обещания и стало последней каплей, толкнувшей на столь решительный шаг.

Кивает мастер на дедов

Недавно Крутиха тепло и сердечно поздравила с 60-летием Николая Куропова. Так чествовали не какую-то знаменитость, а просто скотника. Именно каждодневный многолетний труд и есть его подвиг, кстати, отмеченный прежде орденом Трудового Красного Знамени и медалью «За трудовую доблесть». Вдвоем с напарником Николай Егорович постоянно откармливал 700 бычков в примитивных соломенных ригах безо всякой там механизации. За сутки каждый бычок у них тяжелел в среднем на 750 граммов. Об этом опыте не раз в свое время писали и в районной газете, и в «Алтайской правде». Иронизирует по этому поводу ветеран: ну какой, мол, это «опыт» -так наши деды и прадеды всегда в Сибири скот содержали.

Нет сегодня той фермы в поселке Красноряжском товарищества «Подборное»: реформы съели. А юбиляр по-прежнему работает. Он ведь крестьянин.

Друг друга не подводят

Единственным источником «живых денег» для жителей многих сел Кулундинского и Ключевского районов стал расчет АО «Кулундаконсервмолоко» за продукцию, собранную при помощи хозяйств с крестьянских подворий. В этом году перерабатывающее предприятие выплатило таким образом более двух миллионов рублей. Если случаются тяжелые периоды, то тогда «Кулундаконсервмолоко» и ссуды берет, и готовую продукцию сбывает дешевле обычного, лишь бы только вовремя рассчитаться с хозяевами подворий. Не изменили этому правилу здесь и после недавнего финансового кризиса. В то же время считают, что пора повышать закупочную цену на молоко, чтобы заниматься им на подворьях стало более выгодно.

Крестьянские заботы собрали А.АСТАПОВ, А.ГОМЗЯКОВ, Н.ГУРТЕНКО, И.МИКУРОВ, Ю.САВЕЛЬЕВ.

КСТАТИ. Выступая перед журналистами, председатель Аграрной партии России Михаил Лапшин сказал: «Мясную проблему при желании можно решить за считанные месяцы, восстановив самые скороспелые отрасли животноводства - разведение птиц и свиней... В недалекой перспективе завоз продовольствия сократится, так как новое правительство принимает сейчас энергичные меры по поддержке российского села, восстановлению отечественного агропромышленного комплекса».

А через день ИТАР-ТАСС передал своеобразный ответ на это директора-распорядителя Международного валютного фонда Мишеля Камдессю, который призвал европейские страны оказать России гуманитарную продовольственную помощь - субсидировать экспортные поставки туда кур и свинины, «чтобы зимой в этой стране не настал голод, чтобы не разразились серьезные социальные волнения». Добавим, что сколько бы ни говорили «гуманитарных» слов западные бизнесмены, а собственная выгода у них всегда ближе к телу.

Совещание

Надейся только на себя

Состояние алтайской промышленности гораздо хуже, чем в других регионах: предприятия оборонного комплекса стоят без денег, легкая промышленность - без сырья, сельхозмашиностроение - без заказов, надежды на правительство, связанные с возвратом к прежним объемам производства, растаяли окончательно, большинство заводов и фабрик за чертой полного банкротства - все это констатировали участники совещания, которое состоялось в краевой администрации.

В его работе приняли участие Николай Чертов и Семен Байкалов, заместители главы администрации края, главы городских администраций, руководители крупнейших промпредприятий края. Разговор шел о поиске путей выхода алтайской промышленности из кризиса, разработке мероприятий по финансовому оздоровлению промышленности. В качестве варианта предложено на каждом конкретном заводе и фабрике организовать точки безубыточности, разместить краевой социальный заказ.

Наша промышленность создавалась под огромные объемы производства. Сегодня гигантомания оборачивается неподъемными налогами на имущество, на землю. Консервация неиспользуемых мощностей, цехов и линий, создание отдельных предприятий по видам продукции, комплексов под реальные объемы производства, реструктуризация, льготное налогообложение - вот неполный перечень мероприятий, способных хоть как-то облегчить положение нашей промышленности. Не обойтись и без сокращения численности рабочих. Тесные контакты с местными органами власти при этом помогут избежать социального взрыва.

Иван СЕМЫКИН.

Солонешенские встречи

«Рот земли»

(Начало на 1 стр.).

Упоминания о пещере встречаются в изданиях прошлого века. А в 1926 году в ней побывал русский художник и археолог Николай Рерих. В 1977 году археологи впервые обратили свое внимание на этот природный феномен. А год спустя пещеру посетил знаменитый археолог профессор А. Окладников. Еще лет десять - пятнадцать назад пещеру исследовали ученые из Германии, Америки, Японии, но, прослышав о радиации Семипалатинского ядерного полигона, изучения быстренько свернули. Но в том, что Денисова пещера - своего рода артефакт мирового значения, сомнений нет.

Широкомасштабные исследования Денисовой пещеры начались только в 1982 году. Археологам удалось углубиться вниз более чем на шесть метров. Следы прошлого - остатки давно исчезнувших эпох - четко отпечатались на стенах раскопа. Всего таких слоев-горизонтов насчитывается 22. Самый ранний, двадцать второй, образовался примерно 282 тысячи лет назад. Впрочем, цифра эта весьма спорна. Но даже если пещера образовалась тысяч на пятьдесят лет попозже - не все ли равно нам, людям - песчинкам в громадном море времени?

Какой тогда был климат? Археологи утверждают, что сухой, теплый. Вокруг росли широколистные растения, березняк, папоротники. Как об этом узнали? Очень просто - в раскопах пещеры найдена пыльца растений тех лет. А чуть южнее Денисовой пещеры в стародавние времена росли виноград и грецкий орех. Кстати, немного позднее по времени (на несколько десятков тысяч лет) и немного выше в шурфе (на несколько десятков сантиметров в земляном слое) были обнаружены два человеческих зуба. Один молочный, второй - верхний центральный резец пожилого неандертальца-инвалида. Примерно в 37235 году до нашей эры на земле наступило очередное похолодание. С севера пришел ледник (высота его в некоторых местах достигала двух километров) и остановился где - то в районе современного Камня-на-Оби. В горах, естественно, тоже похолодало, и на смену березам пришли темнохвойные породы деревьев.

Конечно, похожий на нас с вами человек появился в Денисовой пещере позднее. Ученые считают, что наш древний земляк пришел в эти места из Монголии или из Юго-Восточной Азии. Кстати, отсутствие хомо сапиэнса в пещере отмечено светлыми суглинками. Выжили его из пещеры суровые природно-климатические условия (наводнение, бескормица), и слой - горизонт светлый. Ну, а если уж остановился здесь человек - почва приобретает ярко выраженный коричневый оттенок. По-научному это называется, пардон, так: гумусированные горизонты. Причем чем выше (ближе к нам по времени) слой, тем более они гумусированы. Отходы человеческой жизнедеятельности, знаете ли: скребла, рыболовные крючки, обломки ножей, фрагменты керамики, игольники, проколки, наконечники для стрел - в общем, все то, что так ценно для археологов. И так раздражает защитников природы, ратующих за чистоту окружающей среды.

Когда в пещере жили люди, у входа всегда горел костер, отпугивая диких животных. Мужики, как им и положено, добывали пропитание, уходя на охоту (занятие весьма опасное по тем временам), а женщины и дети оставались ждать добытчиков у костра. Много позднее Денисова пещера служила загоном для овец. Слой перегнившего овечьего навоза во времена афанасьевской культуры (существовавшей 3-4 тысячи лет до нашей эры) достигал 75 сантиметров. Это значит, что овцы в пещере находились более 12 лет. Впрочем, рассказывают, что во время Великой Отечественной войны в Денисовой пещере тоже был загон для овец. А в восьмом слое археологи обнаружили полуистлевший берестяной туес с зерном. Обыкновенная пшеница мягких сортов. Ученые говорят, что огромные территории засеваются этим видом в Сибири и сегодня. Значит, пещеру использовали когда-то как склад продовольствия.

А вот такой вид открывается из пещеры.

Отношение человека к пещерам в разные периоды его истории было неодинаковым. Пещеры издревле противопоставлялись могиле или подземному царству, хотя и в них встречаются захоронения. Они считались вместилищами ветра, дождя, разрушительных стихий - с одной стороны, носителями плодородия, страсти, вожделения - с другой. Ими часто пользовались и в сакральных целях. У восьми из десяти костяных наконечников стрел, обнаруженных в одном из раскопанных слоев, оказались обломанными наконечники. Скорее всего, древние охотники выполняли определенный ритуал, стреляя из луков в пещеру. Зачем? Объяснений может быть несколько. Культ стрелы в те времена был общечеловеческим явлением. Поэтому стрельба могла означать «очищение от грязи и позора», желание поразить определенное «жертвенное место» (кстати, поговаривают, что и человеческие жертвоприношения в Денисовой пещере совершались). Ученые предполагают, что восприятие человеком пещеры как детородного начала обусловливало существование культов, связанных с оплодотворением горы. Пустил стрелу в пещеру - жена родила ребенка, случилось прибавление в стаде домашних животных или просто себя мужиком почувствовал. Кто знает, это древнее мышление?

В том, что Денисова пещера - своего рода артефакт мирового значения, сомнений нет.

У алтайцев пещеры считались входом к хозяину подземного мира - Эрлику. «Рот земли» - одно из названий пещер у этого народа. В представлениях алтайцев пещера - своего рода сакральный центр. Впрочем, это не мешало содержать там овец, хранить продукты и многое другое. Хотя в самой Денисовой пещере алтайцы скот, похоже, не содержали. Существуют определенные закономерности в использовании пещер человеком. Для понимания этого важно знать географическую ситуацию в регионе, экономический потенциал общества, специфику идеологии. Но определяющим всегда являлось устройство самой полости - размеры, высота, расположение над уровнем равнины, ориентация выхода по сторонам света.

Наш предок был большой бродяга. Кочевал, охотился за дикими животными, в общем, активно искал, где жить лучше. А когда не удавалось убить косулю, лося, марала или зайца, на худой конец, то употреблял в пищу своих домашних овец. В Денисовой пещере археологи обнаружили останки 21 вида млекопитающих и 29 видов птиц. Сменялись времена, приходили и исчезали афанасьевцы, скифы, гунны, тюрки - всех, наверное, не помнит даже сама пещера. Интересно, а какими запомнит она нас? Если запомнит...

Олег МИКУРОВ, Андрей КАСПРИШИН (фото), спец. корр. «АП».

Благодарим доктора исторических наук, профессора, заведующего кафедрой археологии, ректора Алтайского государственного университета Юрия Федоровича Кирюшина за огромную помощь, оказанную при подготовке этого материала.

Вести

Можно и еще пожить

Сто лет живет на белом свете Агафья Антоновна Локтионова. Может, потому, что живет так долго, а скорее, по каким - то другим причинам, даже сыновья забыли про нее. Правда, из пятерых - двоих уже нет на свете.

Живет одна-одинешенька. Дровишки к зиме припасены с помощью городской власти, конечно, и овощи имеются. А квартирку прибрать там, водицы из колонки принести - то сама еще способна. Поговорить, пообщаться любит, в юности, похоже, красавицей была, хотя и росточка невеликого.. И сегодня не унывает. Но с нетерпением ждет, когда исхлопочут ей бумаги на переселение в дом престарелых. Многоквартирный дом, в котором она сейчас живет в городе, шибко уж неспокойный, а переселят в тихое и ухоженное место - там можно и еще пожить. Лет эдак пятьдесят.

И. МИКУРОВ. г. Камень.

Со строителей взятки гладки?

СМУ-4 было одним из лучших структурных подразделений управления «Сибакадемстрой» (Белокуриха). Сейчас оно переживает трудные времена. Здесь не платят зарплату. Не перечисляют соответственно налоги в бюджет и внебюджетные фонды. Одному только Пенсионному фонду строители задолжали около 4,5 миллиона деноминированных рублей. Этой суммы хватило бы на погашение задолженности по пенсиям всем престарелым людям Белокурихи, которые ничего не получают от государства уже четыре месяца. Заведующий местным отделением Пенсионного фонда Н.И.Беленькая устала от обещаний и отговоров руководителей СМУ-4 и подала на них иск в арбитражный суд. Последний удовлетворил иск. Вот только что взыскать со строителей: транспорт, помещения или огромную территорию предприятия?..

А.ГОМЗЯКОВ. г.Белокуриха.

А без воды - и ни туды и ни сюды

В Красногорье ожидается не столько холодная зима, сколько безводная. По сведениям санитарной службы района, 80 процентов водопроводных сетей не готово к эксплуатации в зимних условиях и ремонтировать их не на что, да и времени уже нет. В ряде сел района - в Каже, Каменке, да и в самом райцентре (на нескольких улицах) - люди пьют некачественную воду из открытых водоемов. При таком водоснабжении можно ждать любой беды. Ведь до сих пор под наблюдением врачей переболевшие лептоспирозом.

Н.БАЛАНЧУК. с.Красногорское.

Наследники Гиппократа

Держите пульс. Бьется?

У вас вдруг кольнуло в левой части груди. Еще и еще раз. Немедленно идите к кардиологу. Рано спохватитесь - быстро вылечитесь.

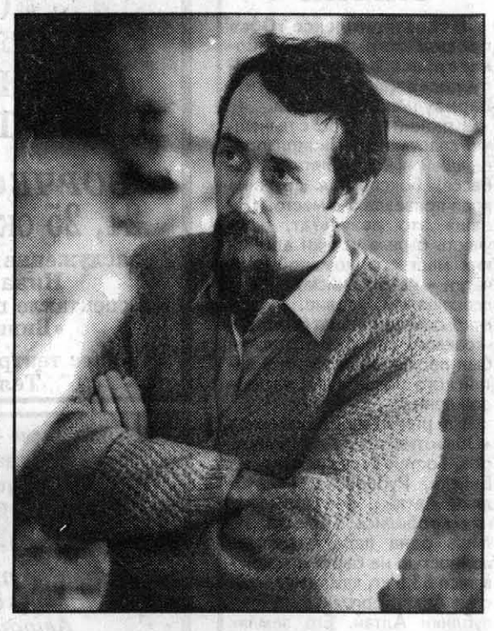

В крае более полумиллиона человек страдают болезнями системы кровообращения. Если в целом по России таких больных умирает все больше, то краевая статистика этого не отмечает, а по Барнаулу показатель заметно уменьшился. Помнится, когда десять с лишним лет назад мне довелось писать об открытии краевого кардиологического центра, его главврач **Анатолий Старков (на снимке)** делился планами на будущее. Но то, что сделано за этот период, впечатляет. Другой такой специализированной больницы нет за Уралом, хотя есть диспансеры и даже НИИ. Профессионалы нашего кардиоцентра могут выполнять операции любой сложности - вплоть до пересадки сердца. Как удалось сберечь столь высокий уровень в этот сложный период, когда медицина обнищала?

Анатолий Старков не без гордости сообщил, что центр имеет по кардиохирургии федеральный государственный сертификат. Высокое качество работы коллектива оценено 1-й категорией. Подготовлены стандарты, которые гарантируют по всем, в том числе самым сложным заболеваниям, услуги на уровне последних достижений медицины.

Здесь буквально с нуля создали мощную диспансерную сеть, подготовили к совместной работе терапевтов, а в крае имеющиеся 28 кардиологов стали организаторами, методистами. Это дало прекрасный результат: выявляемость больных возросла более чем в два раза. За последние четыре года особенно заметно снижение смертности.

Особо главный врач отметил некоторое уменьшение числа первичных выходов на инвалидность среди пожилых людей (хотя по статистике каждый, достигший 60 лет, имеет какие-либо нарушения сердечно-сосудистой системы). Зато среди трудоспособного населения произошел спад первичной инвалидности в 2,5 раза.

А что касается инфаркта миокарда, то для перенесших его сохранена система реабилитации. Где бы ни жил пациент - в Барнауле, Ключах или Углах - его состояние контролируется с помощью дистанционного мониторинга. Ежегодно до 700 человек благодаря такой заботе сокращают вдвое период своей нетрудоспособности.

И что особенно впечатляет - если пациент с ухудшившимся самочувствием доставлен в центр хотя бы за 6 часов от начала приступа, то в результате профессиональной помощи инфаркт миокарда удается предотвратить - он не развивается. Таких спасенных уже более 200. Что значит вовремя обратиться к врачу!

В чрезвычайно трудных условиях удалось сохранить санавиацию, а кроме того, наш центр первым в России взял на себя службу кардиоревматологов, приведены в порядок операционная, перевязочная, поликлиника.

Но самые большие сложности с кардиохирургией, ведь она - наиболее дорогостоящее направление. Нужно много импортных материалов и препаратов, потому сложнейшая операция обходится в 15-20 тысяч рублей. Столько не выделяют средств. Хотя именно хирурги центра, будь у них возможность оперировать всех новорожденных с пороками сердца, заметно бы подняли в крае уровень продолжительности жизни. Спасибо краевым властям, они оказали поддержку кардиохирургии, записав ее финансирование отдельной строкой бюджета. А пока многие операции возможны только за счет добровольного, а не обязательного медицинского страхования.

Говорили мы с Анатолием Ивановичем и о трудностях. Их хоть отбавляй: зарплату медперсоналу выдали лишь частично за июнь, растут цены на лекарства и материалы, многие вопросы из-за отсутствия денег решаются взаиморасчетами. Но центр не бастовал ни одного дня. И неотложную помощь сохранили, ведь это тот самый случай, когда промедление смерти подобно.

Ольга СЕРИКОВА.
Фото Андрея Каспришина.

От всего сердца

Их лечили профессионалы

В свои 80 лет эта женщина снова смогла увидеть белый свет - после успешной операции по удалению катаракты. А до этого бывшая учительница О. Таусенева была в течение двух лет слепой.

С восхищением Ольга Васильевна рассказывает о профессионализме врачей краевой офтальмологической больницы, особое спасибо просит передать заведующей отделением Л. Дружковой. Лариса Константиновна сама прооперировала пациентку, уделив потом много внимания ее выхаживанию.

С такой же сердечной благодарностью пишет о своих спасителях из городской больницы N 1 пациентка Е. Доровских:

- Меня привезли на «скорой» и прооперировали. Состояние было очень тяжелым, но коллектив 1-го хирургического отделения - врачи, медсестры и санитарки поставили меня на ноги.

В этом же письме дописали от себя добрые слова в адрес врачей пациенты палаты N 4 Е. Еремина, Н. Маслова и другие.

В редакционной почте вообще немало благодарственных писем. Так, О. Загузина из с. Кытманова самыми трогательными словами пишет о хирургах Барнаульской городской больницы N 3. Пациентка осталась очень довольна и услугами кабинета рентгенотерапии.

Советы врача

Сезон простуд

Со всего края приезжают сюда, в краевую поликлинику (ул. Пушкина, 58) самые «тяжелые» пациенты.

Нередко с обычной простуды начиналась болезнь тех хроников, что уже обошли все кабинеты своей участковой или районной больницы, а теперь попали на спасительный прием к опытнейшему врачу-терапевту **Людмиле ХАРИНОЙ**. А ведь в самой начальной стадии можно было принять необходимые и довольно несложные меры, чтобы не доводить себя до тяжелого состояния. Несколько советов (а они очень актуальны осенью - в сезон простуд) Людмила Александровна адресует тем, кто только почувствовал легкое недомогание:

- Мы привыкли быть с ОРЗ на «ты», потому с момента простуды обычно не обращаем на свое состояние особого внимания. Пока всерьез не занеможем. А напрасно. Первым делом нужно позаботиться о тепле. Затем принять аскорбиновую кислоту или сок лимона, который очень богат витамином С. Полезно обильное теплое питье: чай, заваренный липовым цветом или малиной, молоко с медом. Дезинфицирующее и противовоспалительное действие - от полосканий горла эвкалиптом или шалфеем. Хороший эффект дает колдакт, его капсулы быстро усваиваются организмом и облегчают состояние.

Самостоятельно можно принимать аспирин и парацетамол. Но при повышении температуры следует обратиться к участковому врачу. Он назначит дальнейшее лечение.

Если мы хоть чуточку полюбим себя, то вовремя остановим болезнь. И тогда ОРЗ не перерастет в тяжелые недуги органов дыхания.

Телефон доверия

Уважаемые жительницы края!

Медицинская служба «Телефон здоровья» предлагает вам информацию об услугах медицинского рынка Алтайского края. Вы сможете получить квалифицированную консультацию о работе лечебных учреждений, специализированных клиник и центров, занимающихся проблемами сохранения и восстановления здоровья женщин. А также - информацию о комплексном обследовании, лечении, консультациях специалистов, подборке лекарственных препаратов и даже -психологическую поддержку.

Обращаться по телефону 35-40-72 с 10 до 14 часов.

Точка на медкарте

Красота дороже денег

Эта информация для тех, кто мечтает стать столь же неотразимыми, как Афродита и Аполлон. В краевой клинической больнице открыто новое отделение - пластической хирургии.

Как известно, оказываемые здесь услуги не входят в утвержденный Минздравом перечень бесплатных. О прейскуранте рассказывает опытный челюстно-лицевой хирург, косметолог Валентина Ченцова. К примеру, улучшение фигуры путем удаления избыточного жира с одного участка стоит 659 руб., иссечение рубца на лице - от 500 до 900 руб. в зависимости от его длины, устранение дефектов молочных желез протезированием - 5200 руб. (силиконовые), 6.900 (биогелевые). Цена остальных услуг - в этом же диапазоне. А выполняют еще удаление морщин и их подтяжку, устраняют лопоухость и деформацию носа, оперируют отвисшую переднюю брюшную стенку. Используется самое современное оборудование, к примеру, избавляют от избытков жира с помощью вакуумной установки по итальянской технологии. Валентина Ивановна имеет многолетний опыт работы, проходила стажировку в Москве и Санкт-Петербурге, а в Барнауле училась у опытного хирурга-косметолога Нины Петровны Крыловой.

С улыбкой

Рис. А. МАРКЕЛОВА.

Домашняя аптека

Витамины с огородной грядки

Опять подорожали витаминные препараты. Но необходимый на зиму запас овощей поможет нам поддержать здоровье.

Морковь: содержит много витамина А, увеличивает работоспособность сердца, полезна для зрения.

Картофель: богат калием, уменьшающим воспалительные процессы, он успокаивающе действует на кишечник и необходим для диетпитания.

Чеснок: снижает уровень холестерина, является естественным профилактическим средством и даже лекарством против сосудистых заболеваний.

Сладкий перец: эффективное средство против простуды, астмы, бронхита и склероза, высокое содержание витамина С.

Подборку подготовила Ольга СЕРИКОВА.

Это полезно

Диета дарит... полвека

В Гамбурге «1/3 - диета» необыкновенно популярна. Ведь там живет известный врач Хассо Тальман, который уверен, что при правильном питании каждый из нас может значительно продлить себе жизнь. А истинным биологическим возрастом он считает 120 лет и для приближения к нему предлагает так называемую «1/3 - диету», пишет журнал «Здоровье».

Ее главный принцип: разделите основные продукты на 3 составляющие и принимайте ежедневно в различных сочетаниях, не отдавая предпочтения какому-либо одному.

Первая треть пищи должна состоять из сырых растительных продуктов. Это - фрукты, овощи, салаты из них, ростки (зародыши) злаковых и бобовых, орехи, семена растений (например, кресс-салата). Важно, чтобы они были сырыми, а не размороженными или консервированными.

Вторая треть - приготовленные растительные продукты, то есть вареные, пареные, печеные, тушеные с минимальным количеством растительного масла овощи и фрукты. Это также и ржаной хлеб из муки грубого помола, макароны из твердых сортов пшеницы, рис, обжаренные земляные орехи и семечки подсолнуха и тыквы.

Третью треть составляют свежие или приготовленные продукты животного происхождения: молоко и его производные, то есть сыр, обезжиренные йогурт, кефир и творог. Рекомендуется употреблять за неделю 2-4 яйца, а мясо или рыбу не чаще 3-х раз. Для аппетитности можно украсить блюда свежей или сушеной зеленью, пряностями.

Такое питание - верный способ профилактики многих недугов. А при сердечно-сосудистой патологии, ревматизме, рассеянном склерозе и онкологических заболеваниях «1/3 - диета» повышает качество жизни, то есть улучшает самочувствие.

Далекое-близкое

Хранитель времени

Особую значимость в наши дни приобрели архивы. Документальные памятники, накопленные здесь, - живое свидетельство человеческих страстей, судеб и трагедий. Среди тех, кто ревностно хранил и неустанно пополнял архивные фонды на Алтае, Алексей Алексеевич Ляпустин.

В Барнаул выпускник юридического факультета Петербургского университета был эвакуирован в 1919 году - «согласно требованию военных властей». Алексей Ляпустин имел к тому времени за плечами богатую событиями биографию: окончил Пермскую духовную семинарию, учился в Казанском университете, три года провел в Петропавловской крепости - за принадлежность к партии эсеров.

В Барнауле Алексей Алексеевич утверждается народным судьей четвертого участка. Но в свободное время служитель Фемиды спешит в архив, чтобы изучать историю развития горного дела на Алтае. В январе 1920 года Ляпустина избирают членом коллегии советского музея с возложением на него обязанностей заведующего музейным архивом и библиотекой. А вскоре назначают на должность заведующего Алтайским губернским архивом. Через несколько дней всем волостным революционным комитетам губернии направляется специальный циркуляр за двумя подписями: председателя губревкома Аристова и заведующего губархивом Ляпустина. Это первый документ советской власти края, устанавливающий четкий порядок комплектования и хранения документальных памятников. Примечательно, что в число архивных материалов этот циркуляр включал не только результаты делопроизводства, но и рукописные книги, отдельные экземпляры старинных актов, грамот, мемуаров, писем и т.д.

Еще не кончилась гражданская война. В городах и селах трудно было с продовольствием, топливом. В такой обстановке крайне сложно было заниматься сбором свидетельств эпохи. В губархиве в те годы работали всего девять человек. Два сторожа, один рассыльный, два переписчика, секретарь канцелярии. Собственно архивистов числилось три штатных единицы: сам заведующий, его заместитель Г. Няшин и архивариус В. Тимохин. Но уже в июле Ляпустин просит губисполком ввести в штат должность научного сотрудника и предлагает откомандировать на службу в губархив Г. Пушкарева. 3 сентября Ляпустин вновь обращается в губисполком: «Не получив до сих пор ответа, в интересах дела, вторично прошу откомандировать т. Пушкарева». Почему именно эта кандидатура заинтересовала заведующего? «Лучшего же сотрудника, как т. Пушкарев, не найти. Его знакомство с краем, его связи с местными деятелями, наконец, его опытность в литературной работе служат полной гарантией наилучшего выполнения поставленной перед губархивом задачи» - утверждает Алексей Алексеевич. Чутье краеведа не подвело: Пушкарев трудился добросовестно и творчески. В отчете Сибархива в Москву по итогам 1920 года читаем: «Ляпустин А.А. (Барнаул) занят изучением революционного и партизанского движения в Алтайской губернии и совместно с архивистом Пушкаревым Г.М. производит по особой своей программе собирание материала... по этому вопросу».

Что это за «особая программа»? Архивисты обратились к руководителям разных рангов, к учителям и учащимся, к ученым и общественным деятелям - считать сбор и сохранение архивов всенародным делом, проявлением действенного патриотизма.

Они не сидели сложа руки в ожидании, пока к ним принесут ценные документальные источники. Где пешком, где на лошади торопились к месту назначения, чтобы сказать горячие слова в защиту отечественной истории. 9 июня 1920 года. Учительский съезд в Тальменке. На внеочередном заседании единодушно принимается следующая резолюция: «Выслушав доклад заведующего губархивом, съезд заявляет о своей готовности в собирании и охране того архивного материала, который имеется на местах. Мы учитываем, что подобного рода собирание может иметь громадное педагогическое значение в трудовой школе. Берем на себя создание и ведение летописей в школах, чтобы всесторонне отражать всю школьную и общественную жизнь данной местности». Протокол подписали Адриан Топоров, автор уникальной книги «Крестьяне о писателях», работавший тогда учителем в коммуне «Майское утро». Не без влияния Ляпустина Адриан Митрофанович стал бережнее относиться к формированию личного архива, часть которого и ныне хранится в краевом госархиве.

Благотворное влияние личности А. Ляпустина можно ощутить и в творческом наследии Г. Пушкарева, ставшего крупным сибирским писателем.

В ноябре 1920 года по инициативе губархива в Барнауле начинает действовать историческое общество. Совет общества наметил основные темы для разработки в ближайшее время:

- биографии замечательных людей Алтая;
- история заселения Алтая;
- история революционного движения на Алтае.

Губархив благодаря эрудиции и организаторским талантам первого заведующего постепенно становился центром краеведческой, исследовательской работы. Этому способствовало наличие богатейшей библиотеки, которая усилиями Ляпустина пополнялась серьезными произведениями.

В 1921 году Алексей Алексеевич добивается получения комплекта ежемесячного журнала «Сибирский рассвет». Без этого издания сегодня невозможно представить литературную и общественно-политическую жизнь Алтая в 20-е годы. «Библиотека должна стать вспомогательным учреждением при губархиве для изучения как истории России вообще, так и Сибири и Алтая в частности», - считал А. Ляпустин. К сожалению, в 80-е годы библиотека госархива, расположенная на чердаке бывшей Знаменской церкви, оказалась фактически бесхозной, отдельные экземпляры безвозвратно исчезли, поскольку учет книг был запущен.

Избавляясь от малоценных, захламляющих полезные площади бумаг, руководитель губернской архивной службы добивается возврата документов Алтайского округа, вывезенных до 1916 года в Санкт-Петербург и хранящихся в фондах императорского двора. Необходимость возврата Ляпустин мотивировал двумя причинами: потребностью сотрудников госархива в изучении этих дел и ходатайством местного исторического общества.

В первую очередь, заявлял Ляпустин, Петроградское отделение главархива должно выслать в Барнаул указы императрицы Елизаветы Петровны и другие документы, положившие начало кабинетскому владению обширными территориями Алтая. К сожалению, ходатайство барнаульских краеведов было удовлетворено с большим опозданием и лишь частично.

Познание старины далекой было для Алексея Алексеевича не просто всепоглощающей страстью архивного чудака, оно сформировало основательную базу для осмысления новейших исторических процессов. В октябре 1920 года Ляпустин пишет В. Вегману, начальнику Сибархива: «Сейчас идет усиленная ломка старых устоев, старых многовековых основ, на смену которым идет неоформленная, неокрепшая в определенных формах жизнь, в которой трудно различить штрихи нового и остатки старого. Разобраться в особенностях партизанского движения в Сибири - дело будущих историков. Причин, мотивов партизанского движения чрезвычайно много, они слишком глубоки, слишком интересны и исключительно показательны...».

Рассматривая революционно-партизанское движение «как колоссальнейший факт всемирной истории», Ляпустин не вырывает его из цепи взаимосвязанных, взаимообусловленных явлений. День нынешний невозможно понять, рассуждает в письме к Вегману барнаульский краевед, без понимания истории первой мировой войны, «не будь которой, не было бы и революции 1917 года».

Уже в 1920 году А. Ляпустин мечтал о приспособленном помещении для архивов, специальных курсах для подготовки грамотных кадров, научной экспертизе ценности архивных материалов, о привлечении ученых к использованию богатейших источников, без которых мелеет река исторического повествования. К сожалению, мне не удалось выяснить, как сложилась в дальнейшем судьба первого советского заведующего губархивом. Следы обрываются в 1923 году...

Владимир ПЕТРЕНКО, краевед.

На снимке: А. Ляпустин (фото из архива). Публикуется впервые.

Реклама "АП" Короленко, 105 5 этаж
АЛТАЙ ИНФОРМ ПРЕСС
Реклама "АП" тел. 23-34-78 факс 23-44-30

КОНЦЕРТНЫЙ ЗАЛ ФИЛАРМОНИИ
3 ноября 1998 г. 19-00
ОТКРЫТИЕ СИМФОНИЧЕСКОГО СЕЗОНА
В программе: **С.Рахманинов** (К 125-летию со дня рождения)
Третья симфония
И.Брамс
Концерт для скрипки и виолончели с оркестром
Исполнители: **симфонический оркестр** Государственной филармонии Алтая
Художественный руководитель и главный дирижер - Олег БУРАКОВ
Солисты:
заслуженный артист России
Валерий Карчагин (скрипка)
Борис Керимов (виолончель)
Вступительное слово: *кандидат искусствоведения* **Владимир Калужский.**
Тел.: 23-43-01, 23-68-62.

Объявляется конкурс на замещение вакантной должности **экономиста валютного отдела.**
Справки по тел.: 33-46-33.

Филиал акционерного коммерческого агропромышленного строительного банка «Агропромстройбанк» в г.Барнауле ликвидируется согласно постановлению Правления АК АПСБ «Агропромстройбанк» г.Москва N 26 от 5.10.98 г., претензии принимаются в течение месяца после подачи объявления.

Карасукский комбинат хлебопродуктов (элеватор) **реализует в неограниченном количестве отруби пшеничные в мешках по цене 44 рубля за 1 центнер; россыпью - 30 рублей за 1 центнер.**
Обращаться: г.Карасук Новосибирской области, ул.Кутузова, 10.
Тел. (383-55) 51-900, 33-136.

4 ноября
Государственный театр музыкальной комедии по многочисленным просьбам зрителей повторяет театрализованное представление
«Ее величество любовь».
Начало - в 18-00.

РЕПЕРТУАР КИНОТЕАТРОВ БАРНАУЛА

КРАЕВОЙ ТЕАТР ДРАМЫ. 23 октября - «Его алмазы и изумруды» - в 18.30.

«МИР». «Безумная компания» - в 12.30, 15, 17.30, 20.

«РОССИЯ». «Бин» (английская комедия, рекомендована для семейного просмотра)- в 14, 16, 18. Для детей - «Транти-ванти» - в 12.

«РОДИНА». Брюс Уиллис в приключенческом боевике «Меркурий в опасности»(этот шифр недосягаем, этот мальчик недоступен, этот агент неудержим) - в 12, 14, 16, 18, 20.

«ПЕРВОМАЙСКИЙ». «Один дома - 3» - в 11, 13, 17, 19, 20.30. «Любовь без правил» (США, эротика, только для тех, кому за 18) - в 12, 14, 16, 18, 19.30.

«ЛУЧ». «Смертельное оружие - 3» - в 15, 17. Для детей «Черная курица, или Подземные жители» - в 11, 13.

«ИСКРА». «Хон Гиль Дон» - в 12, 14. «Другой мужчина» (США, эротический триллер, только для взрослых) - в 16.

ДК ПРОФТЕХОБРАЗОВАНИЯ. Каждую субботу проводятся вечера отдыха для тех, кому за 30 - в 20 часов.

КЛУБ «МЕЛЬНИЦА». Каждую пятницу проводится ностальжи-дискотека, каждую субботу - техно-дискотека. Время проведения - с 22 до 4 часов утра.

ПЛАНЕТАРИЙ. Ежедневно, с 11 до 17 часов, каждый час, читаются увлекательные лекции новейшей тематики для слушателей разных возрастов о необыкновенных небесных явлениях.

тел. в г. Барнауле 26-89-05, 26-94-86
ООО "Грана"
зерно дорого
гречихи
закупает

Продается кооперативный гараж в районе кондитерской фабрики (3,5х9 м, яма, погреб, верхний ярус).
Тел.31-84-20.

Куплю раму или МАЗ-516.
Тел. 33-92-94.

Реализуем зачасти к тракторам. Расчет любой.
Адрес: Змеиногорский тракт, 100.
Тел.77-69-05.

Продаю или меняю УАЗ-39094 «фермер», 1998 г., на ГАЗ-САЗ-3507 с доплатой.
Тел. в Павловске: 42-3-64.

Закупаю муку, крупы, соль, макароны.
Продаю крупы, муку, макароны, сахар, соль.
Адрес: ул.Луговая, 2.
Тел.: 24-14-76, 24-84-43.

Меняю ЗИЛ-5301 («бычок») на муку.
Тел. 77-44-04.

Квалифицированный преподаватель предлагает будущим абитуриентам подготовку по истории по индивидуальной программе.
Тел. 36-47-81.

Куплю шкурки нутрии светло-бежевого цвета для реставрации шубы.
Тел. 51-38-59.

Продаю гусеницы ДТ-75, пальцы, тормозные колодки. Возможен бартер.
Тел. 22-17-16.

Комитет администрации края по образованию и коллектив работников профессионального училища N 19 г.Барнаула выражают соболезнование Маштаковой Татьяне Николаевне, заместителю директора общеобразовательных дисциплин профессионального училища N 19, по поводу скоропостижной смерти ее отца

МАШТАКОВА Николая Павловича,

участника Великой Отечественной войны, отличника советской торговли.

После матча Исландия-Россия

«Я - не симулянт»

Миллионы российских любителей футбола следили на прошлой неделе за матчем отборочного цикла чемпионата Европы между национальными сборными России и Исландии. Алтайским болельщикам эта игра была вдвойне интересна, так как в сборной России дебютировал воспитанник барнаульского футбола Алексей Смертин. К сожалению, выступление нашей команды принесло одни огорчения, а вот дебют Алексея Смертина вызвал разноречивые оценки и среди болельщиков, и в прессе: от «не дорос до сборной» до «на такую молодежь и надо делать ставку». Мы позвонили Алексею в Элисту, где он вместе с другим нашим земляком, Сергеем Кормильцевым, выступает за команду высшего дивизиона - местный «Уралан», и попросили ответить на интересующие вопросы.

- Как ты сам оцениваешь свой дебют?

- В игру вошел нормально, без всякого мандража. Желание хорошо сыграть было огромное. Да это, наверное, и видно было. Очень сожалею, что был удален с поля.

- Вторая желтая карточка получена за симуляцию. Судья посчитал, что ты намеренно упал в чужой штрафной, чтобы спровоцировать его на пенальти. Так это?

- Когда услышал свисток, был уверен: судья назначает пенальти. Нарушение против меня было. Это потом подтвердил и наш резервный вратарь Харин, стоявший за исландскими воротами.

- Что после матча сказал тебе главный тренер Бышовец?

- Сказал, что сыграл хорошо и он мною доволен. Сожалеет, что не выпустил на поле во втором тайме в предыдущем матче со сборной Франции.

- Как тебе атмосфера в сборной?

- Хорошая. Деловая. Результат бы еще был... О деньгах даже до поражений никто не заикался.

- На Ковтуна, забившего гол в свои ворота, наверное, было страшно смотреть после матча?

- Да. Переживал ужасно. В раздевалке он закрыл лицо руками, перед всеми извинился.

- Это правда, что у тебя и Сергея Кормильцева почти в кармане контракты с одним из московских клубов. И этот сезон - ваш последний сезон в составе элистинского «Уралана»?

- Это близко к истине.

- Каковы ваши дальнейшие перспективы в сборной страны?

- Сергей после травмы начал делать пробежки, и, как я понял, ему необходимо успеть сыграть хотя бы в одном официальном матче чемпионата страны, чтобы приобрести минимальную игровую практику и претендовать на поездку сборной в Южную Америку, где мы должны в ноябре сыграть товарищеские матчи со сборными Бразилии, Аргентины и Чили. Скорее всего поедут только футболисты, выступающие в чемпионате России, в том числе и я, а легионеров просто не отпустят из их зарубежных клубов.

Виталий ДВОРЯНКИН.

Волейбол

Проиграли, но не разочаровали

Барнаульский «Университет» стартовал в чемпионате страны по волейболу среди команд первой лиги, дважды сыграв на своей площадке с нижневартовским «Самотлором-2» - главным претендентом на победу в зоне «Сибирь».

Лишь самые закоренелые болельщики смогли дождаться первой встречи этих команд - она должна была начаться в 19.00, но самолет с тюменскими волейболистами около девяти вечера только приземлился в Барнаульском аэропорту - задержала непогода. Матч в итоге начался в 21.35. Первые две партии выиграли барнаульцы - 15:8 и 15:7, а затем гости словно стряхнули груз дорожной усталости и взяли верх в трех партиях кряду - 15:5, 15:12, 15:9.

«Самотлор-2» - по сути, дубль, полигон для обкатки игроков для команды суперлиги - «Самотлора». В команде лишь один «дядька» - 22-летний Андрей Давыдов, остальные - совсем зеленая молодежь по 17-19 лет. Но парни уже с именем -Алексей Романко играл в составе сборной России на Всемирных юношеских играх в Москве, знаком со сборной России и Евгений Быхалов. Через какое-то время большинство игроков этой команды наверняка будет выступать в элитных волейбольных клубах.

На второй поединок «Университет» выставил тот же стартовый состав, что и в первой встрече: А.Палтусов, Аман, Карнаушенко, Костяников, Бабаков, Зырянов. Игра складывалась по сценарию предыдущего дня. Первую партию в упорной борьбе выигрывают хозяева - 15:13. Мощным ударом ставит в ней окончательную точку Андрей Карнаушенко, пожалуй, лучший игрок «Университета» по итогам двух матчей. Следующая партия, казалось, будет за тюменцами, они вели 8:0 и 10:3, но счастливым оказался выход на площадку дебютанта из Михайловского района 17-летнего Антона Колбунова - пока тот находился в игре, хозяева почти сравняли счет - 12:13. Когда же поединок вошел в решающую фазу, Колбунов вновь уступил место на площадке опытному Александру Палтусову, и отдохнувший игрок окончательно переломил ход партии - у Палтусова получалось все: и игра на блоке, и удар, и сброс. А завершающую точку опять поставил Карнаушенко - 16:14. Кстати, Карнаушенко, так же как и Колбунов, - михайловский. А всего в «Университете» три волейболиста из этого района. Недаром на открытие сезона приезжал председатель Михайловского спорткомитета Григорий Сергиенко.

И все-таки и в этой встрече «Университет» уступил. Сказалось преимущество гостей в росте, более ровный по мастерству подбор игроков и лучшая техника, которая не подводила даже на фоне усталости. В оставшихся партиях нижневартовцы выиграли - 15:11, 15:5 и 15:9.

Несмотря на поражения, специалисты отмечают рост мастерства барнаульской команды, а также свежую струю, которую внес в игру «Университета» новый пасующий Игорь Костяников. По мнению тренера гостей Эдуарда Мермана, именно «Университет» будет одной из двух команд нашей зоны, которая в марте получит право участвовать в переходном турнире за выход в высшую лигу.

Поживем - увидим.

Виталий ПОЛОХОВ.

Название этого клуба говорит само за себя. А создали его 10 лет назад два человека - Евгений Артемов и Анатолий Кременецкий. Первый взял на себя оргработу, а второй - ношу тренера. И было тогда в клубе, нашедшем приют под крышей ДК завода «Трансмаш», всего пять человек, рискнувших подружиться со штангой.

Создать что-то на бумаге нетрудно, гораздо сложнее вдохнуть в это жизнь. Вовсе непросто было наполнить атлетический зал инвалидами, для многих из которых даже любое появление на людях - испытание. Не менее сложно было и оборудовать помещение необходимыми тренажерами. Спасибо, что в начальный период откликнулась на зов о помощи фирма «Антей» Константина Козачкова, специализирующаяся как раз на выпуске тренажеров.

После нескольких побед на краевых соревнованиях спортсмены «Инваспорта» уверенно вышли на российский помост. Успешно выступали, занимая призовые места, Александр Серов, Василий Кузнецов, Стас Наймановъ, 63-летний Владимир Дмитриевич Давлад. Сергей Шипицын вообще неоднократно становился чемпионом России, а кроме того, дважды завоевывал титул чемпиона Европы и однажды - чемпиона мира. В нынешнем году еще два спортсмена клуба стали чемпионами России. Это молодые ребята Сергей Казанцев и Игорь Кузнецов. «Инваспорт» - клуб сильных. Душой и телом.

Виктор ПАНОВ.

НА СНИМКЕ: готовится взять вес чемпион России Сергей Казанцев.

Адрес клуба «Инваспорт»: г.Барнаул, ул. Деповская, 18. Тел. 22-87-18.

Бокс

Есть такая «Смена»!

В спорткомплексе «Обь» прошел открытый чемпионат краевого центра по боксу, посвященный 100-летию барнаульского спорта.

Краткий экскурс: с нынешней спартакиады Сибири (прошедшей в конце лета в Кузбассе) боксерская дружина края привезла 5-е место. «Не наш» это результат, если учесть былые успехи алтайских мастеров кожаной перчатки - на российском, да и всесоюзном уровне. И вот открытый чемпионат (а по сути -краевой) как раз и должен был прояснить: есть ли у алтайского бокса шанс на возрождение?

На ринге спорткомплекса «Обь»отметились 56 боксеров. Гостей было немало: из Бийска, Рубцовска, Республики Алтай... Некоторые из них пробились в финал, но лишь одна пара оказалась полностью не барнаульской - в весе 63,5 кг, где чемпионом стал Асат Боргояков из Республики Алтай. Его земляк кандидат в мастера спорта Дмитрий Харлов жестко проэкзаменовал барнаульца Романа Родионова (победа за явным преимуществом). Счет побед гостей попытался было увеличить рубцовчанин Андрей Лысенко, противостоявший хозяину ринга Армену Тонояну (весовая категория 81 кг). Андрей действовал напористо, но без выдумки, однообразно. Зато его визави построил бой очень грамотно. То держал рубцовчанина на дистанции, то доставал его ударами накоротке. Судьи единодушно отдали победу Тонояну - этот бой признан лучшим финальным сражением. Утешением для Андрея стал приз «за волю к победе».

В остальных весовых категориях «разборки» были домашними, сугубо барнаульскими. В 54 кг победил Виталий Новиков, 57 - Сергей Двилис (сын известного в прошлом боксера, а ныне тренера С.Двилиса), 67 - Алексей Замараев, 71- Магомед Бациев. Жаль, не нашлось достойных соперников мастеру спорта Дмитрию Наумову (91 кг) и тяжеловесу-гиганту кандидату в мастера спорта Евгению Орлову...

Ну, а каков же главный итог? Есть достойная боксерская смена? Есть! Ведь погоду-то на чемпионате делали юные. 18-летний кандидат в мастера Максим Руднев по всем статьям переиграл (именно так!) Виталия Зацепина и получил приз «за лучшую технику» (весовая категория 60 кг). Второразрядник(!) Владимир Колокольцев (он 1981 года рождения) за явным преимуществом победил в 51 кг, его ровесник Алексей Парьев стал финалистом (57 кг)...

Из 24 финалистов открытого чемпионата 9 - воспитанники барнаульского боксерского клуба с символичным названием «Смена».

Владимир НЕЙШТАДТ.

Реклама "АП" Короленко, 105 5 этаж
АЛТАЙ ИНФОРМ ПРЕСС
Реклама "АП" тел. 23-34-78 факс 23-44-30

Молодежный театр Алтая (ТЮЗ)
23 октября в 17-00
«ВИШНЕВЫЙ САД НИНЫ ТАЯКИНОЙ»
ТВОРЧЕСКИЙ ВЕЧЕР
24, 25 октября в 17-00
заслуженная артистка России Нина ТАЯКИНА
в спектакле по пьесе А.П.Чехова «Вишневый сад».
Адрес театра: ул.Пионеров, 2. Тел.24-05-71.

24 октября - открытие сезона Государственного Великорусского оркестра «Сибирь»
«ИЗБРАННОЕ»
концерт, посвященный присуждению премии Алтайского края.
В программе участвуют: засл. артист России **Л.Салтаева**, артисты театра музыкальной комедии - **В.Литвина, Е.Гутчин, П.Приходько**, солист оркестра **Ю.Черноусов**. Ведущий программы - **М.Стюхин**.
Начало - в 17 час.
Справки по тел.: 23-99-46, 24-97-94.

Администрация края продолжает размещение Алтайского облигационного займа 1998 года, цены на облигации по которому значительно ниже размещаемых ранее облигаций. Доходность по размещаемым в настоящее время облигациям составляет более 39% годовых.
Тысячерублевые облигации размещаются по цене 790 рублей за штуку с учетом накопленного купонного дохода, кроме того, раз в полугодие владельцам облигаций выплачивается 5%-й купонный доход.
Администрация края предлагает жителям края надежное и выгодное вложение средств.
Права владельцев облигаций гарантированы краевым бюджетом.
Облигации можно приобрести в следующих банках и их филиалах:
Зернобанк (тел. 26-14-07),
Алтайкапиталбанк (тел. 23-42-23),
Сибирский социальный банк (тел. 24-17-81).
Комитет администрации края по финансам, налоговой и кредитной политике.

АЛЕЙСКЗЕРНОПРОДУКТ ОТКРЫТОЕ АКЦИОНЕРНОЕ ОБЩЕСТВО
ВЫГОДНО!
РЕАЛИЗУЕТ :
ОТРУБИ пшеничные
негранулированные по цене 125 р./т.
гранулированные по цене 155 р./т.
Алтайский край, г. Алейск, ул. Первомайская, 81. Тел. (385-53) 2-48-71, 2-48-73; т/ф 2-19-71, 2-46-71, 2-12-72.

Центр энергоснабжения ТОО "РУСА"
СЧЕТЧИКИ ВОДЫ И ТЕПЛА
(продажа, установка, сдача "под ключ")
лиц. АЛС № 002581
т. 43-64-61, 41-34-23

Ваш позвоночник это оценит!
Доктор Ю. В. КАРПОВ возобновил прием больных.
Центр позвоночной патологии (лечение сколиоза, остеохондроза и др.болезней) расположен по адресу: г.Барнаул, пр.Красноармейский, 59-92 (у к/т «Первомайский»).
Часы приема: 8-13. Тел.26-84-85.
При себе желательно иметь рентгеновские снимки. Лицензия А-121948.

АДК АЛТАЙСКАЯ ДЕЛОВАЯ КОМПАНИЯ
* Трубопроводная арматура:
- задвижки, вентили, клапаны
- отводы, фланцы, фитинги
- шаровые краны
* Радиаторы чугунные МС-140
* Трубы 25, 40, 89, 114 мм
* Электроды, карбид, лен
* Ванны чугунные 1,2; 1,5; 1,7 м
* Внутренняя чугунная канализация:
- трубы и фасонные части
* Бытовые и промышленные водосчетчики
г.Барнаул, 656049, а/я 3857, ул.Пушкина, 37. Тел.: 23-16-48, 24-35-80, 23-16-79.

Культурно отдохнем!

Наибольшее удовольствие в грядущий уикенд, надо полагать, получат поклонники самых близких к народу музыкальных коллективов, которые откроют в эти дни свой концертный сезон.

В субботу, 24 октября, праздничный концерт, посвященный завоеваниюкраевой премии в номинации «музыкальное искусство», даст

ВЕЛИКОРУССКИЙ ОРКЕСТР «СИБИРЬ»
под управлением
Евгения Борисова.

Программа под названием**«Избранное»** предполагает, что в этот вечер «Сибирь» вместе со своими поклонниками предастся воспоминаниям - исполнит с особым вдохновением лучшие произведения из разных концертных программ прежних лет.

В эти «воспоминания» органично впишутся солисты-вокалисты Лилия Салтаева, Валентина Литвина, Петр Приходько и другие.

Начало в 17.00.
Справки по телефонам: 23-99-46, 24-97-94.

А в**воскресенье, 25 октября,** свой концертный сезон откроет

РУССКИЙ КАМЕРНЫЙ ОРКЕСТР
под управлением
Алексея Кузнецова.

Для своих почитателей этот небольшой, но очень талантливый коллектив приготовил новую программу, состоящую из оригинальных аранжировок произведений самых разных музыкальных жанров - от мировой классики до современных ритмов.

В программе концерта примут участие вокалисты Василий Семенчин (бас) и новая солистка театра музыкальной комедии Лариса Емельянова (сопрано).

Большую радость нынешний октябрь доставил нескольким барнаульским театральным деятелям, заслуги которых страна удостоила соответствующим званием.

А у ведущей актрисы среднего поколения из театра для детей и молодежи Нины Таякиной радость по поводу присвоения ей звания заслуженной артистки России совпала с юбилеем со дня рождения. С каким, уточнять не будем, ибо на свой возраст актриса все равно не тянет.

По двум этим поводам в **пятницу, 23 октября,** в **театре для детей и молодежи** состоится

ТВОРЧЕСКИЙ ВЕЧЕР Нины ТАЯКИНОЙ.

А в субботу и в воскресенье зрители смогут убедиться в неоспоримых достоинствах бенефициантки в ее лучшей на сегодняшний день роли в спектакле малой сцены

«ВИШНЕВЫЙ САД»,

где актриса превосходно исполняет роль Раневской.

Начало в 17.00.
Справки по телефону 24-05-71.

В краевом театре драмы в ближайшие выходные можно будет с удовольствием посмеяться над любовными и бытовыми перипетиями сценических героев двух современных пьес.

В субботу, 24 октября, - лирическая и остроумная, местами похожая на сказку, комедия по пьесе Надежды Птушкиной

«ПОКА ОНА УМИРАЛА».

В воскресенье, 25 октября, - уморительная («деревенская» по внешней сути и общечеловеческая по внутреннему раскладу) комедия по пьесе Степана Лобозерова

«СЕМЕЙНЫЙ ПОРТРЕТ С ПОСТОРОННИМ».

Начало в 18.00.
Справки по телефону - 36-97-13.

Богемная и близкая к творческим кругам молодежь, уважающая авторскую песню, сможет с кайфом оттянуться на вечеринке в недавно рожденном **клубе «Темная галерея» (пр.Ленина,65),** где состоится **концерт**

КЛУБА САМОДЕЯТЕЛЬНОЙ ПЕСНИ.

Начало в 18.00.

По этому же адресу можно прийти и **26 октября, в понедельник-день тяжелый**, на спектакль молодежного **театра-студии «Подвал»**

«О ХОРОШИХ, В СУЩНОСТИ, ЛЮДЯХ».

Симпатичнейшая эксцентричная комедия по мотивам рассказов русского сатирика Аркадия Аверченко поднимет вам настроение не только на вечер этого трудного дня, но и, вполне возможно, на всю неделю!

Начало спектакля в 18.00.
Билеты лучше заказать по телефонам: 26-81-15, 24-88-95.

ПРИЯТНОГО ВАМ ОТДЫХА!

Вниманию абитуриентов! **Алтайский аграрный университет ведет набор на очное подготовительное отделение для поступления в вуз в 1999 году.**
Справки по тел.: **38-09-50, 38-05-93.**
Адрес: пр.Красноармейский, 98, к.206.
Лицензия 16-Г от 6.03.96г.

ВНИМАНИЕ! КОММЕРЧЕСКИЕ СЛУЖБЫ, ОТДЕЛЫ СНАБЖЕНИЯ, ОПТОВИКИ
ОАО "Барнаултехоптторг" сообщает: для удобства наших клиентов выписка счетов на оплату производится в магазине **"Хозтовары" по ул. С-Западная, 54, тел. 77-04-98.**
Здесь вы можете наглядно ознакомиться с номенклатурой продукции, ценами.
Возможна доставка грузов по городу.

КОМПЬЮТЕРЫ, ПРИНТЕРЫ, ДИСКЕТЫ, КОМПЛЕКТУЮЩИЕ. Бартер.
Тел. 24-32-96, 22-69-08.

ЗАКРЫТОЕ АКЦИОНЕРНОЕ ОБЩЕСТВО
КАСКАД-П
Телефон в Барнауле: 35-29-50, 36-90-43, 24-23-58
● Реализуем масло подсолнечное рафинированное, жмых подсолнечный. Оптом.

Открытое акционерное общество **«Алтайтелеком»** уведомляет потребителей услуг связи **О ПОВЫШЕНИИ ТАРИФОВ с 1 ноября 1998 г.** на дополнительные услуги по местной телефонной связи и проводному вещанию.

ФИРМА ЗерО РЕАЛИЗУЕТ
электроустановочные изделия, электросчетчики, рубильники, автоматы, пускатели, щиты освещения, щиты этажные, щиты учета,
кабель, провод, электролампы, светильники, изолента, УВР, и другие электроматериалы.
Сертификаты: 013_101
Возможен бартер на продукты питания
г. Барнаул, ул.Молодежная, 3, к.7, тел. 24-34-62, тел./факс 24-34-58

ВСЯ ПРОДУКЦИЯ СЕРТИФИЦИРОВАНА.

УЧРЕДИТЕЛИ:
краевое Законодательное собрание, администрация Алтайского края и трудовой коллектив редакции
АЛТАЙСКАЯ ПРАВДА
Главный редактор О.Н.ШЕВЧУК.
Редакционная коллегия:
А.С.АСТАПОВ, А.А.БОЧКАРЕВ, А. С. ГЕРАСИМОВ (зам. главного редактора), Е.Н.ЖУКОВА (ответственный секретарь), И.Н.МИКУРОВ, В.А.СИНОЛИЦ (первый зам. главного редактора), Н.И.ХРАМЦОВА.

АДРЕС РЕДАКЦИИ:
656049, г.Барнаул, ул.Короленко, 105.
Телефон для справок по редакции: 23-33-69.Факс: 23-44-30.
Телефон по рекламе: 23-34-78. E-mail: mail@ap.altai.ru
Наш расчетный счет: АЛТАЙСКИЙ БАНК СБ РФ. г. Барнаул, р/с 40602810202020000209 к/с 30101810200000000604 БИК 040173604 ИНН 2225003653 ОКПО 05905993 ОКОНХ 87100

Редакция может публиковать статьи в порядке обсуждения, не разделяя точку зрения автора. За содержание рекламных материалов ответственность несут рекламодатели. Авторы опубликованных материалов несут полную ответственность за точность приведенных фактов, цитат, экономико-статистических данных, собственных имен, географических названий и прочих сведений. Письма, рукописи, фотоснимки, рисунки не рецензируются и не возвращаются.

ТЕЛЕФОНЫ СОБСТВЕННЫХ КОРРЕСПОНДЕНТОВ «АЛТАЙСКОЙ ПРАВДЫ»

РУБЦОВСК -	Г.Г.Русанов	- (8-257) 3-14-91;
	Л.Н.Стрижкин	- (8-257) 2-64-48;
ПОСПЕЛИХА -	Ю.С.Савельев	- (8-256) 22-2-92;
КУЛУНДА -	Н.И.Гуртенко	- (8-266) 22-4-63;
КАМЕНЬ-НА-ОБИ -	И.Н.Микуров	- (8-214) 2-17-58;
БЕЛОКУРИХА -	А.А.Гомзяков	- (8-277) 2-00-84;
ЗАВЬЯЛОВО -	А.В.Зайцев	- (8-262) 22-9-68;
ЗАРИНСК -	Н.А.Смурякова	- (8-295) 4-14-53;
ТАЛЬМЕНКА -	Б.К.Рождественский	- (8-291) 2-76-93;
БИЙСК -	Л.М.Хвостенко	- (8-24) 36-09-14;
ЯРОВОЕ -	К.К.Сомов	- (8-268) 4-32-55;
КРАСНОГОРСКОЕ -	Н.С.Баланчук	- (8-235) 22-2-65.

Газета зарегистрирована Западно-Сибирским региональным управлением Комитета РФ по печати. Регистрационное свидетельство №41

ГАЗЕТА НАБРАНА И СВЕРСТАНА В КОМПЬЮТЕРНО-ИЗДАТЕЛЬСКОМ ЦЕНТРЕ РЕДАКЦИИ
АП
Сдано в печать - в 15.00
Выход по графику - 17.30.
Индекс 50300.
ТИРАЖ 94.589 экз.
Газета выходит во вторник, среду, четверг, пятницу, субботу.
Отпечатана в ГИПП«Алтай».