№ 121 (22789)

КРАЕВАЯ МАССОВАЯ ГАЗЕТА

АЛТАЙСКАЯ ПРАВДА

ВТОРНИК, 2 ИЮНЯ 1998г. ● ВЫХОДИТ С 12 АВГУСТА 1917 ГОДА ● Цена в розницу - договорная

Новости

«Когда-нибудь вернусь навсегда...»

29 мая свой двадцатый юбилей отпраздновал один из самых известных в стране музеев - Государственный историко-мемориальный музей-заповедник В.М. Шукшина в селе Сростки.

В торжествах по случаю этой даты приняли участие родные и близкие писателя, представители руководства края, директора музеев, писатали, краеведы. В этот же день по пути в Горно-Алтайск посетили музей Геннадий Зюганов и Александр Назарчук. Более подробно об этом событии - в одном из ближайших номеров.

Заройте ваши денежки?

Мелочь неденоминированных рублей, которая еще ходит по рукам, все чаще и чаще не принимают к расчету. Особенно в городском общественном транспорте.

«АП» уже писала о подобных фактах. И вот еще один - совершенно свежий. Дело чуть было не дошло до скандала в трамвае маршрута N1 (3182) утром в понедельник на остановке «Сады». Кондуктор категорически отказалась принимать мелочь у пассажира. Так и бросила ее в углу вагона. С просьбой разъяснить, чем же обидел пассажир кондуктора трамвая, корреспондент «АП» обратился к начальнику по эксплуатации депо N1 Анатолию Астапову. Как сказал Анатолий Григорьевич, банки перегружены старыми деньгами и отказываются принимать их от транспортников. И они сами скоро перестанут принимать мелочь и старые сторублевки - некуда, мол, отдавать. А как же быть пассажирам? Куда девать старые 10, 20 и 50-рублевые монеты? В землю зарывать, как в сказке?

О «Трансмаше» по*ЗАБОТ*ятся

Возможно, политика на рынке машиностроения в скором времени претерпит изменения.

На годовом общем собрании акционеров АО «Барнаултрансмаш» стало известно, что 60 процентов акций предприятия скупил фонд содействия «Сибирская земля. Забота».

Не ждал разведчик подарка

Николаю Теленину, жителю Камня, в войну - полковому разведчику 806-го стрелкового полка, нежданно - негаданно пришла бандероль из Беларуси.

Получил, снял обертку, а там три книги под одним названием «Железные солдаты». В книгах очерки писателя - минчанина Н.Тараненко о солдатах,освобождавших белорусскую землю от фашистов. Есть очерк и о Николае Теленине, награжденном за ратный труд двумя орденами солдатской Славы, медалью «За отвагу», орденом Отечественной войны. Не забыла Беларусь своего защитника.

«Секс-маньяку»... 11 лет

Объектом сексуального вожделения 11-летнего насильника стала четырехлетняя малышка из села Пильно Красногорского района.

Девчушку спасла чистая случайность. Под уголовную ответственность сексуально озабоченный малолетка, конечно, не подпадает, им пока займутся инспекция по делам несовершеннолетних и, конечно, родители с большим ремнем. Активистки женского движения, выступающие против введения в школьную программу предмета по половому воспитанию, обвинили в случившемся ставшие доступными для детей порнофильмы.

В Рубцовске грядут выборы?

Печальный результат у закончившейся в Рубцовске акции протеста коммунальщиков, которая длилась полтора месяца.

Немедленной выплаты зарплаты они не добились, потому что денег на нее нет. Плохо идут сборы в местный бюджет от жильцов, да и государственная дотация на содержание жилья задерживается. Зато инициативной группе, состоящей в основном из забастовщиков, удалось собрать нужное количество подписей на досрочный отзыв главы самоуправления А.Мокроусова.

Городской Совет депутатов решил не торопиться с назначением даты новых выборов. После обсуждения на комиссиях «вердикт» будет вынесен на внеочередной сессии в начале июня. Но так или иначе, в Рубцовске грядут выборы главы самоуправления. Охотников на это место, судя по всему, будет много.

Не пошел Ванек в солдаты

Почти каждый четвертый призывник в Поспелихинском районе оказался непригодным по состоянию здоровья к службе в армии.

Медики считают, что основные причины заболеваний связаны с былым влиянием Семипалатинского полигона и сегодняшним низким уровнем жизни селян. Другая особенность призыва -большое желание служить в армии тех, кто из-за болезни получил отсрочки. Дело в том, что на гражданке перед многими вчерашними пацанами открываются безрадостные перспективы: учиться не на что, а работу найти трудно.

Читателей информировали: А. Бочкарев, А. Лушников, И. Микуров, Г. Русанов, Н. Баланчук, Ю. Савельев.

События

Горный Алтай: выборы

Победил Михаил Лапшин

В минувшее воскресенье в Республике Алтай состоялись выборы депутата Государственной Думы по Горно-Алтайскому одномандатному избирательному округу. Оспаривалось место выбывшего депутата Госдумы Семена Зубакина, избранного главой республики - председателем правительства.

Одновременно проводились выборы двух депутатов парламента Республики Алтай - Госсобрания - Эл Курултая и 25 депутатов Горно-Алтайского городского и некоторых сельских районных Советов.

По выборам депутата Государственной Думы в бюллетень были занесены фамилии пяти претендентов. Реально же на победу рассчитывали два кандидата - советник председателя правления РАО «Газпром» Рэма Вяхирева Андрей Вавилов и председатель Аграрной партии России Михаил Лапшин.

По предварительным результатам, подведенным Избиркомом Республики Алтай к утру 1 июня, победу одержал Михаил Лапшин. Ему отдали предпочтение 29.226 человек, или 42,1 процента горно-алтайских избирателей из принявших участие в голосовании.

ИТАР-ТАСС.

Справка

Михаил Иванович Лапшин родился 1 сентября 1934 года в алтайском селе Сетовка Советского района. Отец - Иван Филиппович, родом из старинного кержацкого рода, работал механиком МТС. Мать - Клавдия Маркеловна, воспитала шестерых детей.

По окончании средней школы поступил в Московский институт международных отношений. В год освоения целины переводится с четвертого курса в сельскохозяйственную академию им. К.А. Тимирязева. Одновременно продолжает обучение в институте иностранных языков имени М. Тореза. В 1958 году получает два диплома о высшем образовании. В 1961 году возглавил новое, созданное им хозяйство - совхоз «Заветы Ленина», которым руководил до начала 1994 года. Кандидат экономических наук.

Жена - Лапшина Алина Яковлевна, родом из Белоруссии, воспитывалась в Смоленском детском доме, выпускница плодоовощного факультета ТСХА. Имеют трех сыновей.

Из досье «Алтайской правды».

Акция

Они хотят получить зарплату. За февраль

Всю прошлую неделю не давали спокойно работать районному начальству учителя Залесовской школы N 2. Они блокировали кабинет главы администрации Ф. Траутвейна.

Впрочем, блокадой их действия назвать трудно - учителя не мешали привычному ходу рабочего дня Федора Вильгельмовича - просто сидели в его кабинете, напоминая своим присутствием, что им выдали лишь половину февральской зарплаты. Хотя в ходе акции протеста учителей заверили, что месячную зарплату они уж точно получат до конца мая. В связи с таким поворотом событий педагоги второй школы решили принимать у выпускников лишь обязательные экзамены. В 11 классе, как известно, сдают еще и те, что выбрал сам выпускник.

Учителям Кабаковской школы Алейского района деньги за февраль выдали, но их хватило только на то, чтобы раздать долги. 13 учителей этой школы объявили в прошлый понедельник голодовку. На четвертый день их обследовал врач-кардиолог и настоял на том, чтобы учителя прекратили голодовку. Они подчинились медикам, но оставили за собой право возобновить голодовку с 8 июня, если к тому времени им не выдадут зарплату хотя бы за месяц.

По сообщениям пресс-службы крайкома профсоюза работников образования.

Инф-досье

Статус руководителя Государственной налоговой службы РФ повышается, и назначенный на эту должность Борис Федоров становится полноценным членом правительства в ранге министра.

Подавляющее большинство жителей Пакистана одобряет проведение в стране шести подземных ядерных взрывов. Отвечая на вопрос: «Вы счастливы, огорчены или шокированы известиями об испытаниях?», 97 проц. пакистанцев выбрали первое.

Численность живущих в Японии людей старше 65 лет, согласно опубликованным данным правительственной «Белой книги» по населению, превысила 20 млн. Люди преклонного возраста составляют 15,9 проц. населения Страны восходящего солнца, насчитывающего 126,2 млн. человек.

Президент России Борис Ельцин считает, что необходимо реформировать «всю систему МВД».

Приказом министра заместителем начальника управления юстиции Алтайского края - главным судебным приставом Алтайского края назначен Пархоменко Александр Михайлович.

ИТАР-ТАСС-пресс-служба управления юстиции Алтайского края.

Футбол

Крепкий орешек-4

В 6-м туре первенства России рубцовские торпедовцы были гостями у лидера зоны «Восток» второго дивизиона новосибирского «Чкаловца». Крепким орешком для новосибирцев предстало «Торпедо». В течение 53 минут претендентам на выход в первый дивизион не удавалось взломать хорошо организованную оборону рубцовчан во главе с уверенно защищавшим ворота Сергеем Булгаковым. И только в начале второго тайма свои бомбардирские качества смог воплотить в гол сильным ударом с середины штрафной площадки прошедший школу киевского «Динамо» и «Ростсельмаша» Олег Никулин.

(Окончание на 4 стр.)

Неблагоприятные дни и часы в июне:
2 (18.00-20.00),
10 (12.00-14.00),
17 (23.00-24.00),
22 (19.00-21.00),
24 (12.00-16.00),
26 (21.00-23.00),
29 (14.00-16.00).

В ГОД СВОЕГО 10 ЛЕТИЯ
ПРЕДОСТАВЛЯЕМ НОВЫЙ ВИД ВКЛАДА:
"ИНКОМБАНК 10 ЛЕТ"
ИНКОМ БАНК
ГЕНЕРАЛЬНАЯ ЛИЦЕНЗИЯ ЦБ РФ №22
ВЫСОКИЕ ПРОЦЕНТНЫЕ СТАВКИ!
✓ РУБЛИ:
ОТ 3 000 РУБЛЕЙ,
СРОК ВКЛАДА 360 ДНЕЙ,
ПРОЦЕНТЫ ВЫПЛАЧИВАЮТСЯ КАЖДЫЕ 3 МЕСЯЦА
✓ ВАЛЮТА:
СРОК ВКЛАДА 360 ДНЕЙ,
%% ВЫПЛАЧИВАЮТСЯ ДЛЯ СУММ:
ОТ 500 $ - 49 999 $ КАЖДЫЕ 30 ДНЕЙ
СВЫШЕ 50 000 $ КАЖДЫЕ 15 ДНЕЙ
ДОПОЛНИТЕЛЬНАЯ ИНФОРМАЦИЯ - ул. ПАПАНИНЦЕВ, 106-А
Тел. 26-89-98

Репортаж

Хлеборобу бастовать некогда

В прежние времена этот способ сева назывался «под ленивку», и, по большом счету, за такое нерадивое отношение к земле руководителя и агронома хозяйства могли турнуть с работы. Теперь его называют «технология минимальной обработки пашни», применяя сплошь и рядом. Более того - дабы доказать прогрессивность «ленивки», ссылаются даже на опыт США и Канады, мол, они до 90 процентов пашни так обрабатывают. Голь на выдумки хитра - вот что по этому поводу давно уже сказала народная мудрость. Не от хорошей жизни, конечно, наши селяне сегодня вынуждены отказываться от традиционного способа ухода за землей-матушкой.

Фото Андрея КАСПРИШИНА.

В Топчихинский район мы ехали проселочными дорогами. С наступлением настоящего тепла все кругом оживало, зацветало и начинало благоухать. На этом фоне удивило обилие заброшенных, унылых полей. Новые сорняки на них пока еще не распустились, но старый, высохший бурьян стоит буквально лесом. Во многих местах ощетинившаяся стерня почернела от времени. Но пахать механизаторам сегодня некогда, оптимальные сроки сева и без того уходят. Так что сеют сразу после культивации.

- Трактористы осенью прошлого года буквально умоляли - давайте пахать зябь, техника есть, погода стоит, - рассказывает Александр Губасов, директор ТО «Маяк». - Но не было в хозяйстве солярки. Чтобы заправить комбайны для обмолота последних полей, дизтопливо с тракторов сливали, даже коров пришлось резать на мясо, чтобы купить ГСМ. Тут уж не до зяби было. 300 гектаров из 4,5 тысячи кое-как осилили.

(Окончание на 2 стр.)

НА СНИМКАХ: это не шахтер, а наш алтайский сеяльщик Валерий Иванов. Вообще-то он столяр, но на посевную вышел в поле; рабочий день в разгаре.

Криминал

«Дело» с продолжением

По протесту заместителя Генерального прокурора России В. Колмагорова, внесенному по представлению прокуратуры Алтайского края, президиум Верховного суда Российской Федерации 24.05.98 отменил оправдательный приговор в отношении М. Мелкова, привлеченного к уголовной ответственности за злоупотребления служебным положением и взятки в бытность его первым заместителем председателя комитета по экономике в бывшей администрации Алтайского края, возглавлявшейся В. Райфикештом.

Уголовное дело в отношении М. Мелкова направлено на новое судебное рассмотрение.

Прокуратура Алтайского края.

ПОГОДА

Сегодня днем в крае и Барнауле переменная облачность, без осадков. Ветер юго-западный, умеренный, днем сильный, порывистый. Температура днем в крае плюс 29-34, в Барнауле - плюс 30-32.

В последующие двое суток кратковременные дожди, грозы. Ветер западный, умеренный, 4 июня местами сильный, порывистый. Температура ночью плюс 1-15, местами до плюс 20, 3 июня днем плюс 24-29, по востоку до плюс 35, 4 июня днем - плюс 17-22, по югу - плюс 27.

Алтайский гидрометцентр.

ОБРАЩЕНИЕ

СОВЕТА ФЕДЕРАЦИИ ФЕДЕРАЛЬНОГО СОБРАНИЯ РОССИЙСКОЙ ФЕДЕРАЦИИ

к Президенту РФ Б.Н. Ельцину в связи с кризисом в АПК

Многовековая история нашего государства свидетельствует: аграрный сектор всегда занимал важнейшее место в экономике страны. Положение дел в АПК непосредственно влияет на социальную обстановку в обществе и продовольственную безопасность государства.

Вы знаете, уважаемый Борис Николаевич, что сельское население активно включилось в реализацию реформ, проводимых правительством, надеясь, что результаты его нелегкого труда в новых экономических условиях принесут счастье и благополучие народу. Однако проводимые реформы не дали желаемых результатов. Более того, по многим базовым отраслям сельское хозяйство оказалось отброшенным на 25-30 лет назад. В 1997 году по сравнению с 1990 годом в хозяйствах всех категорий объем валовой продукции сократился почти на 40 процентов. Снизилось плодородие почв. Резко упала продуктивность скота и птицы. Разрушается производственный потенциал. Сократилось приобретение тракторов в 15 раз, зерноуборочных комбайнов - в 14, грузовых автомобилей - в 26, доильных установок - в 118 раз. Имеющиеся мощности отечественного сельхозмашиностроения используются на 8-12 процентов. Износ основных производственных фондов на селе достиг 45 процентов, в том числе техники - 70.

В 1997 году по сравнению с 1990 годом капвложения на развитие АПК сократились почти в 20 раз. Финансовые потери вследствие диспаритета цен составляют 300 трлн. неденоминированных рублей. За последние 6 лет цены на промышленные товары выросли в 8,4 тысячи раз, на энергоносители - в 15 тысяч раз, а на продукцию села - в 1,7 тысячи раз. Резко снизилась рентабельность сельхозпроизводства, доля убыточных хозяйств увеличилась с 3 до 81 процента. Суммарный убыток села в прошлом году составил 22,5 трлн. рублей.

Растут закупки продовольствия за рубежом. В 1997 году по сравнению с 1993 годом импорт мяса в Россию увеличился в 13 раз, сахара - в 2,1 раза. В минувшем году за рубежом закуплено сельхозпродуктов и сырья на 13,7 млрд. долларов. Страна утратила продовольственную независимость.

(Окончание на 2 стр.)

Курсы валют в банках Барнаула на 1 июня 1998 г.

банк	телефон	$ пк.	$ пр.	DM пк.	DM пр.
Алтайбизнесбанк	33-00-21	6.12	6.30	3.35	3.52
Алтайкапиталбанк	24-94-31	6.11	6.27	3.35	3.53
Алтайсбербанк	39-92-44	6.14	6.27	3.35	3.56
Для владельцев Сберкарт	39-92-44	-	6.26	-	-
Зернобанк	26-14-08	6.15	6.27	3.45	3.55
Ж/д фил. Зернобанка	26-93-11	6.13	6.23	3.10	3.58
Инкомбанк	26-89-14	6.12	6.23	3.20	3.55
Мосстройэкономбанк	77-86-83	6.12	6.23	3.20	3.60
Российский кредит	77-78-07	6.13	6.50	3.35	3.60
АРФ АКБ СБС-АГРО	36-49-85	6.10	6.20	3.20	3.52

Подготовлено Алтайским Банковским Союзом. Тел. 22-28-87.

ОБРАЩЕНИЕ

СОВЕТА ФЕДЕРАЦИИ ФЕДЕРАЛЬНОГО СОБРАНИЯ РОССИЙСКОЙ ФЕДЕРАЦИИ к Президенту РФ Б.Н. Ельцину в связи с кризисом в АПК

(Начало на 1 стр.).

Все это свидетельствует о том, что курс реформ в АПК оказался ошибочным, реформы проводились без продуманной концепции, без правовой, организационной, экономической поддержки. Государство практически устранилось от управления происходящими процессами. Это привело к развалу производства и крайнему обнищанию сельских жителей. В настоящее время агропромышленный комплекс находится в состоянии глубочайшего кризиса, неплатежеспособности. Поспешная ломка сложившегося в АПК экономического механизма не только нарушила хозяйственные, технологические связи и нанесла большой урон производству, но и создала предпосылки деградации и вымирания сельского населения страны.

В этих условиях Совет Федерации считает необходимым изменить курс реформ в агропромышленном комплексе и в числе первоочередных мер рекомендует:

ускорить разработку и принятие федеральных законов «О защите отечественных производителей и потребителей сельскохозяйственной продукции и продуктов питания», «О паритете цен на сельскохозяйственную и промышленную продукцию», «О едином сельскохозяйственном налоге», «О социальном развитии села», «Об инженерно-технической сфере агропромышленного комплекса», пакета федеральных законов по вопросам земельных отношений;

установить государственное регулирование процессами развития АПК, используя преимущественно экономические методы, пересмотреть финансово-экономическую политику по отношению к агропромышленному комплексу как одному из приоритетных секторов экономики страны; принять в 1998 году меры по преодолению сложившихся диспропорций в товарообмене между сельским хозяйством и другими отраслями экономики; обеспечить исполнение федерального закона «О государственном регулировании агропромышленного производства» в части ограничения роста цен на материально-технические, энергетические и другие ресурсы и услуги, потребляемые предприятиями и организациями АПК;

принять меры по установлению контроля за деятельностью естественных монополий, не допускать необоснованного завышения цен на топливно-энергетические ресурсы и прежде всего на природный газ;

обеспечить достаточную финансовую поддержку аграрного сектора экономики за счет средств федерального бюджета; разработать в этих целях эффективный механизм кредитования села, учитывающий сезонность производства, медленный оборот капитала, повышенный производственный риск и протекционизм иностранных государств;

установить порядок распределения между субъектами Российской Федерации части средств специального фонда для кредитования организаций АПК на льготных условиях; выделить средства, предусмотренные в федеральном бюджете на 1998 год, на пополнение лизингового фонда и фонда льготного кредитования предприятий и организаций АПК; обеспечить в первом полугодии 1998 года погашение задолженности федерального бюджета на 1997 год предприятиям и организациям АПК; выработать механизм, обеспечивающий повышение эффективности использования дотаций и компенсаций товаропроизводителям за счет средств федерального бюджета; изменить систему налогообложения, ввести единый земельный налог, предусматривающий резкое снижение налогового бремени;

обеспечить закупки отечественной сельскохозяйственной продукции в федеральный продовольственный фонд в объемах, необходимых для снабжения армии, силовых структур и спецпотребителей. Разработать в связи с этим систему балансов производства и потребления основных продуктов питания, довести до сельхозтоваропроизводителей государственные заказы (квоты) на поставку сельхозпродукции в указанный фонд. Добиться исполнения Федерального закона «О закупках и поставках сельскохозяйственной продукции, сырья и продовольствия для государственных нужд»;

обеспечить защиту отечественных сельхозтоваропроизводителей. Разработать механизм перераспределения части средств от взимания таможенных пошлин на продовольствие, импортируемое в РФ, для реконструкции, перевооружения и государственной поддержки отечественных производств;

разработать программу развития сельхозмашиностроения на основе принципиально новой технической политики, включающей создание условий для привлечения в Россию иностранных инвесторов и зарубежных технологических фирм, а также создание совместных производств; обеспечить проведение эффективной социальной политики, предусматривающей сохранение и опережающее развитие социальной сферы села;

разработать комплексную федеральную целевую программу улучшения условий жизни сельского населения, включающую меры по государственной поддержке строительства объектов жилищного и культурно-бытового назначения, газификации, электрификации, водоснабжения и по созданию производственных мощностей для строительства жилья в сельской местности.

Выражая беспокойство за судьбу АПК России, Совет Федерации обращается к Вам, уважаемый Борис Николаевич, с просьбой пересмотреть стратегический курс проводимых в агропромышленном комплексе страны реформ и поручить правительству разработать меры по его реализации, а исполнение указанного поручения взять под личный контроль.

Совет Федерации Федерального Собрания Российской Федерации.

Москва. 22 апреля 1998 года.

Постановление N 150 от 5.05. 1998 г.

О законе Алтайского края

«О внесении изменений и дополнений в закон Алтайского края «О государственном регулировании производства и оборота этилового спирта и алкогольной продукции на территории Алтайского края»

На основании статьи 73 Устава (Основного Закона) Алтайского края краевое Законодательное собрание **постановляет:**

1. Принять закон Алтайского края «О внесении изменений и дополнений в закон Алтайского края «О государственном регулировании производства и оборота этилового спирта и алкогольной продукции на территории Алтайского края».

2. Направить указанный Закон главе администрации края для его подписания и обнародования.

А.НАЗАРЧУК,
председатель краевого Законодательного собрания.

Закон Алтайского края

О внесении изменений и дополнений в закон Алтайского края «О государственном регулировании производства и оборота этилового спирта и алкогольной продукции на территории Алтайского края»

Статья 1. Внести в закон Алтайского края «О государственном регулировании производства и оборота этилового спирта и алкогольной продукции на территории Алтайского края» (Сборник законодательства Алтайского края, 1997г., № 11(31), 15(35), 18(38), 20(40) следующие изменения и дополнения: абзац двенадцатый статьи 1 дополнить словами: «и идентификационной маркой»;

статью 1 дополнить новыми абзацами следующего содержания:

«Идентификация - подтверждение соответствия заявленного качества и безопасности алкогольной продукции требованиям нормативной документации. Идентификационная марка - марка установленного образца, наносимая на каждую единицу алкогольной продукции и подтверждающая заявленное качество и безопасность этой продукции.»;

часть третью статьи 4 исключить;

статью 7 изложить в следующей редакции:

«Статья 7. Региональная система идентификации алкогольной продукции, находящейся на территории Алтайского края.

Алкогольная продукция, находящаяся на территории Алтайского края, подлежит обязательной идентификации в целях защиты жизни и здоровья населения Алтайского края.

Оптовая и розничная реализация алкогольной продукции без идентификационной марки запрещается.

Нанесение идентификационной марки производится только при положительных результатах проверки алкогольной продукции.

Идентификационные марки являются собственностью края.

Идентификация осуществляется уполномоченной организацией, определённой на конкурсной основе.

Стоимость марки устанавливается в следующих размерах:

30 копеек для алкогольной продукции, произведённой в Алтайском крае;

3 рубля для алкогольной продукции, ввозимой из-за пределов Алтайского края.

Стоимость идентификационной марки оплачивается посредством перечисления соответствующих сумм на внебюджетный счёт администрации края, из которого компенсируются расходы уполномоченной организации.

Условия конкурса, порядок идентификации алкогольной продукции, а также образцы идентификационной марки устанавливает администрация края.»;

абзац третий статьи 13 после слов «без лицензии» дополнить словами «либо розничной реализации без идентификационных марок».

Статья 2. Настоящий Закон вступает в силу с 1 июля 1998 года.

А.СУРИКОВ,
глава администрации Алтайского края.

Хронограф

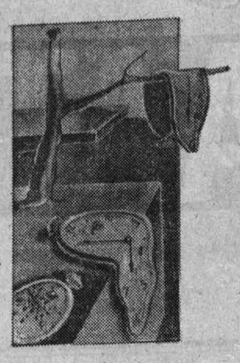

Я в Давосе. Дубль два

Ка-ароче, пацаны, танец с саблями: швейцарцы наезжают. Они, в натуре, решили, что здесь живут они. Ха. Об чем базар? Прикинь, мы тут уже сколько живем, а они до сих пор трепятся по-своему. Моя че бухтит: ты, дескать, калиостра и чего-то, ля, про Шлиссельбургскую крепость. А тут где-то вычитала, что щвейцарцы, блин, это... клонирование прикрыть собираются. Мол, и так много всяких в спортивных штанах по Швейцарии тусуется. При чем тут штаны? А если они об пестикахтычинках, хы, так какой новый русский не Казанова в натуре?! Мы им еще наладим демографию.

Из личного дела

675 лет назад в (1323 г.) на Ореховом поле у истока Невы новгородцами была основана Шлиссельбургская крепость, позже -одно из самых известных мест заключения в царской России.

80 лет назад (1918) были установлены дипломатические отношения между Россией и Швейцарией. Восстановлены 18 марта 1946 года.

2 июня - 255 лет назад родился (1743-1759) граф Алессандро Калиостро (Джузеппе Бальзамо), всемирно известный авантюрист и мистификатор.

3 июня - 155 лет назад родился (1843-1920) К. Тимирязев, русский естествоиспытатель-дарвинист, один из основоположников русской научной школы физиологов растений.

4 июня - 200 лет назад умер (1725-1798) Джованни Джакомо Казанова, итальянский писатель, прославившийся своими амурными похождениями. Автор «Мемуаров», фантастического романа «Иксамерон».

6 июня - 95 лет назад родился (1903-1978) А. Хачатурян, советский композитор и общественный деятель, народный артист СССР, академик АН Армении, Герой Социалистического Труда, доктор искусствоведения. Автор балетов «Гаянэ», «Спартак», симфоний, концертов для фортепьяно, скрипки и виолончели с оркестром, музыки к драме «Маскарад» М. Лермонтова. Профессор Московской консерватории, Музыкально-педагогического института имени Гнесиных.

7 июня - В Швейцарии состоится референдум по вопросам запретов исследований в области генной инженерии.

Писал не с берегов Женевского озера Артем БОЧКАРЕВ.

Вести из Бийска

Даешь пять звездочек!

В последние годы часть городских гостиниц в Бийске была закрыта. Но, как оказалось, преждевременно. Возрастающее количество гостей заставило администрацию АО «Полиэкс» реконструировать крошечную гостиницу, превратив ее в первоклассный отель. По словам генерального директора АО «Полиэкс» А. Карпова, открытие гостиницы - последнее звено в общей цепи создания сервисных предприятий для осуществления программы по развитию туризма. Предприятие уже имеет отличный четырехзвездочный отель на озере Ая. Посещают его немало иностранных туристов. Но вот комфортно отдохнуть после длительного перелета, прибыв в Бийск, им негде. Теперь первоклассная гостиница химиков может удовлетворить любые капризы иностранных гостей.

Новая гостиница - один из подарков грядущему 290-летию Бийска.

Беженец стал новоселом

60 семей переселенцев из разных уголков бывшего Союза получили благоустроенное жилье в только что выстроенном доме. В рамках специальной государственной программы часть его строительства финансировала федеральная миграционная служба.

Дом N 5 на улице Волочаевской стал первым, построенным для переселенцев. Направления сюда выданы были в Москве и Тюмени, Санкт-Петербурге и Томске.

Строительно-монтажное объединение «Бийскстрой» постаралось не затянуть строительство. Их работа оценена по достоинству: они выиграли тендер на строительство следующего подобного дома в Алейске по программе федеральных миграционных служб.

Строители проявили большое участие к переселенцам, предоставили транспорт для перевозки имущества.

«Карьера»: ближе к жизни

При общественной организации «Молодежь Бийска» создан оргкомитет из молодых специалистов и студентов, изучающих экономику и управление. Называется он «Карьера». Главной целью нового органа, управляемого студентами двух бийских вузов, стало сокращение разрыва между экономическим образованием и реальной жизнью.

«Карьера» намерена оказывать молодым специалистам и студентам помощь в трудоустройстве.

Вести из Бийска собрала Людмила ХВОСТЕНКО.

Репортаж

Хлеборобу бастовать некогда

(Начало на 1 стр.).

Стосковавшиеся по настоящей работе механизаторы на посевной держат неплохой темп. Могли бы и выше, но техника изношена до предела. Самому новому гусеничному трактору девять лет, какая уж тут производительность!

- Все нервы частые поломки из меня вымотали. Были бы деньги, проблем не было бы: заказал, и коммерсанты сами привезут, - продолжает Александр Александрович. - Покупать запчасти в агроснабе - одно разорение. Гидронасос МША-50 у них стоит 840 рублей, а в фирме «Альбит-Арктика» - в два раза меньше. И так по каждой позиции.

Как бы ни было трудно членам товарищества «Маяк», сокращать посевы зерновых да и других культур они не собираются. Все прекрасно понимают - без хлеба им совсем не выжить. Ждать помощи не от кого, а потому все проблемы решают самостоятельно. Подготовили к посевной десять комплексов. Они все в работе. Семена были запасены с осени свои, неплохие. Перед высевом их пропускают через лазерную установку «Львов», облучают инфракрасным лучом да еще применяют биостимулятор роста «Агат-25». Все это дает гарантию дружных всходов, защищает растения от болезней. В нынешнем году будет очень много сорняков. Дабы их одолеть, ведут послевсходовое боронование, приобрели гербициды.

К полудню солнце припекло. В третью бригаду мы попали как раз в обед. Борщ, котлеты с макаронами, компот. Обед, кстати, за полцены, ужин - бесплатно. Как в старые добрые времена. Механизаторы, сеяльщики расселись кружком в тени деревьев, быстро закусили, пять минут на перекур - и опять за работу. Торопятся, время поджимает. До конца мая надеются закончить с зерновыми, до Троицы - 15 июня - завершить весь сев.

Смотрю я на них и удивляюсь. Который уж год не только в крае, по всей Россиматушке вкалывают эти сельские мужики без денег. Их труд не легче шахтерского, а может, даже тяжелее, поскольку в посевную, уборку они работают по 10-15 часов в сутки в пыли, на жаре. Работают и ведь не ропщут, не бастуют. Хлеб - не уголь, который можно поднять на-гора сегодня, а можно и через неделю. В посевную, в уборку каждый погожий час на счету - как тут забастуешь.

Иван СЕМЫКИН, спец.корр. «АП».

На снимке: «Обед и ужин механизаторам доставляем в поле - это святое, никогда и ни за что наше хозяйство не отступит от этой традиции»,- заявил главный агроном Сергей Головин.

Фото Андрея КАСПРИШИНА.

«Межрегионгаз» не проводит межу

Газовики выступают за экономическую консолидацию. В составе делегации Р.И.Вяхирева на Алтай прибыл заместитель генерального директора ООО «Межрегионгаз» Олег Колмаков и дал 28 мая пресс-конференцию о видах и планах «Межрегионгаза» на газификацию Алтайского края. Приезд одного из руководителей общества был обусловлен подписанием соглашения о сотрудничестве между РАО «Газпром» и администрацией Алтайского края: именно «Межрегионгаз» осуществляет газоснабжение краевых потребителей и реализует в крае инвестиционные проекты, расширяя региональный газовый рынок. Услугами газовиков пользуются 28 предприятий и более 11 тысяч квартир. Основная экономическая проблема предприятия, как отметил О. Колмаков, это неплатежи потребителей природного газа. На сегодняшний день долг потребителей «Межрегионгаза» достиг 22 миллионов рублей. Как было озвучено на встрече с журналистами, газовики в состоянии поставить на Алтай 10 миллиардов кубометров топлива. В перспективе строительство новых газопроводов, которые, возможно, изменят в лучшую сторону экономическую ситуацию в Алтайском крае.

Андрей ЛУШНИКОВ.

Крестьянские заботы

В последний месяц весны

Сенокос не за горами

В сравнении с далеким 1970 годом сегодня в крае в наличии всего 79 процентов кормоуборочных комбайнов и только 46 - тракторных косилок. Из той уборочной техники, что есть в наличии, большая часть давно отслужила свой срок, ее ремонт дорого обходится хозяйствам. Потому-то готовность низкая. По краю меньше половины косилок, пресс-подборщиков, тракторных граблей, валковых жаток и кормоуборочных комбайнов готовы приступить к работе.

Опыт лучших полезен всем

Прошлый год всего 55 хозяйств края более чем из 700 существующих закончили год с прибылью. Они вписались в рыночные отношения потому, что так смогли организовать у себя производство и сбыт сельхозпродукции, что в конечном итоге доход оказался выше затрат. Краевое управление сельского хозяйства планирует тщательно изучить опыт этих хозяйств и распространить его повсеместно.

Диспаритет в переводе на бычков

Много говорится о диспаритете цен на продукцию промышленности и сельского хозяйства. В доказательство один лишь факт. Сегодня для того, чтобы хозяйство смогло приобрести всего один гусеничный трактор Т-4, необходимо вырастить, откормить на мясо и сдать 210 бычков. Комментарии, как говорится, излишни.

Выбрались из долговой ямы

В Косихинском СПТУ-74 обучается ежегодно около 400 ребят. В основном это выпускники местных школ. Здесь они получают профессии механизатора, водителя, бухгалтера и продавца. В этом году уже объявлен набор 180 учащихся на первый курс.

Училище выбралось из долговой ямы: рассчиталось за электроэнергию и отопление, задолженность по зарплате преподавателям составляет всего месяц. Если в прошлом учебном году из-за отсутствия средств в СПТУ вынуждены были отправлять учащихся на внеплановые каникулы, то нынче здесь даже вопросы питания отлажены.

Везут молоко в горы

Парадоксальная ситуация сложилась в Алтайском районе. На головном маслосырозаводе не хватает молока. Мощности не загружены даже в одну смену. При этом животноводы АО «Мичуринец», расположенного в райцентре, везут молоко на переработку за 60 километров, на Куяганский сырозавод. На Куяганском заводе за литр молока платят 1100 рублей, а на головном - 950. Что касается дополнительных затрат на перевозку молока, то они будут включены в цену сыра и переложены на потребителей.

Крестьянские заботы собрали И. СЕМЫКИН, А. ГОМЗЯКОВ, Н. КАРКАВИНА.

Хроника налоговых нарушений

От штрафов до суда

За период с 13 апреля по 8 мая текущего года отделом по контролю за применением контрольно-кассовых машин ГНИ по краю проведено 84 проверки. Выявлено 70 случаев нарушения установленного порядка применения контрольно-кассовых машин. Фирмам и предпринимателям предъявлены штрафные санкции на сумму 264,7 тыс. рублей.

По-прежнему наиболее распространенное нарушение - невыдача чека покупателю (в 62 случаях), в семи случаях зафиксировано неприменение при расчете с покупателем контрольно-кассовой машины. Это в 000 «Гарлинг» (Барнаул), ТОО «Минутка» (Новоалтайск).

В мае было проверено 169 торгующих субъектов по соблюдению порядка реализации алкогольной и табачной продукции. Практически в каждом третьем случае выявлены нарушения. Налоговыми органами изъят 31 ДАЛ продукции, находящейся в незаконном обороте. 31 нарушителю предъявлены штрафы на 13,7 тыс. руб. В администрации соответствующих городов и районов направлены предложения о лишении права на розничную торговлю 13 субъектов.

Отделом местных налогов и сборов ГНИ по краю проведена проверка Алтайского отделения Западно-Сибирской железной дороги по правильности исчисления, полноты и своевременности уплаты сбора за право торговли. В итоге было доначислено 1,6 тыс. руб., применены финансовые санкции и начислены пени в сумме 2,2 тыс. руб. Кроме этого, за несвоевременную уплату сбора за уборку территории общего пользования этой организации начислены пени в сумме 13,3 тыс. руб.

За четыре месяца этого года отделом методологии налогообложения прибыли и имущества юридических лиц проведено 18 документальных проверок, в результате которых в бюджеты всех уровней доначислено 3288 тысяч деноминированных рублей. Наибольшие доначисления в АО «Рейс» (Барнаул). Основным нарушением на данном предприятии явилось сокрытие выручки от реализации ГСМ в особо крупных размерах. Сумма доначислений составила 1677 тыс. рублей. На руководителя акционерного общества налоговой полицией возбуждено уголовное дело.

Проверкой Барнаульской дистанции водоснабжения и водоотведения Алтайского отделения Западно-Сибирской железной дороги за 1996-1997 г.г. установлено занижение налога на имущество предприятия и занижение прибыли. Всего по данному предприятию в ходе проверки доначислено 1368 тыс. руб.

Налоговыми инспекциями было проверено 35 предприятий МПС по правильности исчисления, полноты и своевременности уплаты подоходного налога с физических лиц. Общая сумма доначислений составила свыше 5 млн.руб. За допущенные нарушения налогового законодательства к административной ответственности привлечено 20 должностных лиц, сумма предъявленных штрафных санкций составила 5,8 тыс. руб. Штрафы взысканы полностью.

По результатам проверок специалистами краевой ГНИ дополнительно начислено налога на добавленную стоимость 42,9 тыс.рууб. Так, при перепроверке Белокурихинского гормолзавода выявлено, что предприятие необоснованно предъявляло к возмещению из бюджета суммы НДС по товарно-материальным ценностям. В результате дополнительно начислено в бюджет 29 тыс. руб.

В ходе перепроверки муниципального предприятия «Фармация» Локтевского района установлено, что предприятие умышленно относило продукцию немедицинского назначения к льготируемой. Проверкой расчетов за 1997 г. доначислено налога 12500 руб.

В результате документальной проверки правильности исчисления и уплаты НДС и спецналога АО «Алтайспецтранс» обнаружено: предприятие не включало в облагаемый налогом оборот средства, полученные от других фирм, средства, полученные по векселям, реализация товаров осуществлялась по цене ниже цены приобретения. Доначислено НДС 377 тыс. руб., спецналога 24 тыс. руб. Предъявлено штрафных санкций за нарушение налогового законодательства более 300 тыс. руб.

В ходе проверок 112 коммерческих банков и кредитных учреждений по вопросам своевременного перечисления в бюджет налоговых платежей за март-апрель этого года выявлено 908 случаев задержки исполнения поручений на сумму 7736 тыс.руб. Из них в 814 случаях задержки произошли по причине отсутствия средств на счетах клиентов. Налоговыми органами в 94 случаях предъ-явлены санкции в виде пени.

Пресс-служба ГНИ по краю.

Официально

Создаются коллегии

Президент Российской Федерации Б. Ельцин 25 мая подписал Указ, согласно которому во всех регионах России, не исключая и Алтайский край, будут созданы коллегии федеральных органов исполнительной власти под руководством полномочных представителей Президента РФ в регионах Федерации.

В состав коллегии в обязательном порядке должны войти руководители таких краевых ведомств, как краевой военный комиссариат, Управление федеральной службы безопасности, Управление внутренних дел, представительство Министерства иностранных дел, штаб по делам гражданской обороны и чрезвычайным ситуациям. Руководители других территориальных органов исполнительной власти также могут быть включены в состав коллегии полномочным представителем Президента РФ в Алтайском крае по согласованию с ними.

Справедливости ради следует отметить, что коллегия создается не на пустом месте. В конце 1995 года при представителе Президента РФ в Алтайском крае был образован Координационный совет, в состав которого входили федеральные структуры. Задачи совета ограничивались в основном координацией взаимодействия соответствующих органов исполнительной власти и органов государственной власти в крае, исключению дублирования в их работе. Теперь же, после преобразования Координационного совета в региональную коллегию федеральных органов исполнительной власти, функции ее будут существенно расширены.

Во-первых, предусматривается, что коллегией будут постоянно отслеживаться и анализироваться экономические, политические и социальные процессы, протекающие в крае. Итоги этой работы и предложения по улучшению ситуации в той или иной сфере будут представляться полномочному представителю Президента РФ. Здесь же будут рассматриваться экономические, социальные и иные вопросы, связанные с развитием нашего региона и входящие в компетенцию данных органов.

Во-вторых, намечена разработка и утверждение согласованных планов совместной деятельности силовых структур на территории края.

В-третьих, как одну из основных функций коллегии предполагается выделить рассмотрение предложений органов государственной власти края и соответствующих органов местного самоуправления, а также общественных объединений и граждан по вопросам, отнесенным Конституцией Российской Федерации, федеральными конституционными законами к компетенции Президента РФ и федеральных органов исполнительной власти.

По решению полномочного представителя Президента РФ в Алтайском крае на заседание коллегии могут быть приглашены представители территориальных органов, руководители которых не являются членами коллегии, представители органов государственной власти Алтайского края, соответствующих органов местного самоуправления, межрегиональных ассоциаций экономического взаимодействия, иных общественных и религиозных объединений, средства массовой информации, граждане.

В настоящее время полномочным представителем Президента РФ в Алтайском крае В. Райфикештом дано поручение о создании механизмов для эффективной деятельности коллегии. Разрабатываются план работы, другие нормативные документы.

Пресс-служба полномочного представителя Президента РФ в крае.

Возвращаясь к напечатанному

От тюрьмы - до сумы...

Два материала, опубликованные недавно в «Алтайской правде», вызвали у многих наших читателей желание высказаться. Речь идет о публикациях «Вор должен в тюрьме умереть?» Олега Микурова («АП» от 24 апреля сего года) и «Умереть, не дождавшись суда» Владимира Токмакова («АП» от 30 апреля). Предлагаем вашему вниманию два письма, наиболее емко отражающих весь спектр читательских мнений.

Они нас посадили за решетки

«Прочитал статью «Вор должен в тюрьме умереть?», где одна из несчастных мамаш горькими слезами плачет, что два ее сына - «ангелочка» в тюрьме. Надо было раньше заботиться о воспитании своих милых детишек. Я бы хотел задать вопрос этой матери и ее детям: «А сколько слез пролито людьми, которым вы причинили зло»? Каково было мне - инвалиду и слабомощному старику, видеть, что такие, как вы, сотворили с моим дачным домиком. Сколько лет я собирал досточки, выравнивал ржавые гвозди, чтобы построить сараюшку под названием дачный домик. Сколько сил вкладывал, обрабатывая лопатой свой участок, ухаживая за каждым растением. Боролся со своим недугом, стараясь выжить за счет сада в наше время. И вот в один «прекрасный» день твои «ангелочки» пришли и так, ради потехи перебили стекла, переломали все, что было в избушке, нагадили в постель. В общем, уничтожили все.

Вот и получается, что твои сыночки только и способны кому - нибудь морду набок свернуть, автомобиль угнать, квартиру ограбить - этот список можно долго продолжать. К ним еще хорошо относятся, кормят - по помойкам копаться в поисках съестного не заставляют. Жалко, что таких наш закон за повторное совершение преступления по одной и той же статье не позволяет ставить к стенке или ссылать на свинцовые рудники. Чтобы, услышав слово «заключение», преступник вздрагивал, а не бахвалился своими «ходками на зону». Я три стажа отработал по второму списку - он же три ходки сделал, а пенсию получаем почти наравне. От всего этого совсем падаешь духом, жить не хочется. Из-за этих «ангелочков» честные люди сами себя в тюрьму посадили - кругом решетки и железно - бронированные двери. Это не мы их, а они нас за решетки посадили. И мы еще сейчас виноватыми остались.

С приветом дядя Ваня Дурных».

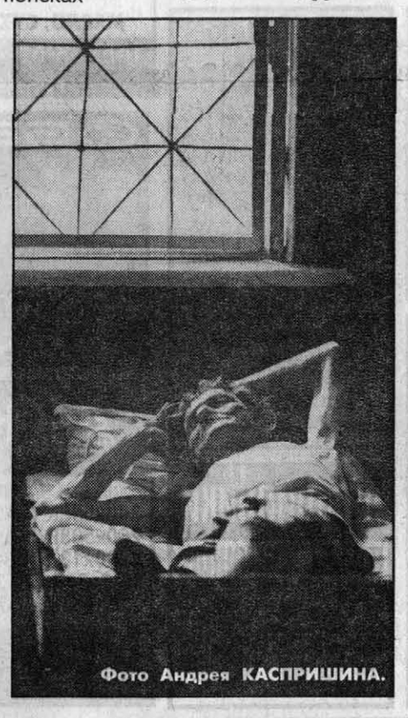

Фото Андрея КАСПРИШИНА.

...Именем Российской Федерации?

«Уважаемая редакция! Прочитала в вашей газете статью «Умереть, не дождавшись суда». А незадолго перед этим в Доме правосудия судили моего сына. Раньше судила тройка, а теперь в зале заседаний лишь один судья... Дело было так: 9 августа около десяти часов вечера женщина прогуливала свою кошечку возле своего дома по улице Чеглецова. Было темно, но она увидела, что при свете окон в подъезд прошел мой сын, тоже живший в том доме. Когда в тот же подъезд через три-четыре минуты зашла эта женщина, то была избита. Но заявление она подала спустя два дня после происшествия. Почему?

Следователь не была на месте происшествия, нет ни одного свидетеля. И потом, за эти три - четыре минуты сын мог спокойно подняться до пятого этажа, а в это время из подъезда выходил кто-то другой. Потерпевшая объяснила, что не видела, кто ее бил, так как в подъезде было темно, но предполагает, что это был мой сын. В КПЗ он просидел месяц. На суде сын отрицал факт совершения преступления. Там же его именем Российской Федерации освободили как попавшего под амнистию. А если бы случилось худшее, и женщину порезали или отобрали большую сумму денег, значит, тут уже никакая амнистия не помогла бы, и путь был бы один - в тюрьму? Я сама хотела написать жалобу на то, что без всяких оснований сына продержали под арестом, но юрист затребовал за это 2 тысячи рублей. Но я уже двадцать лет на пенсии, сын без работы - где взять такие деньги. Вот и приходится терпеть то, что оспорить не можем. Пишу вам не для того, чтобы мне кто-то помог, а просто хочется излить свою душу. Хотела написать такое же письмо прокурору, но не знаю, куда и как?

Извините. До свидания. Новоалтайск. М. Бычкова».

Вот такие два письма. Сразу оговоримся, что «Алтайская правда» не собирается оспаривать решение суда. Но ведь, в принципе, такая ошибка возможна в судебной практике? И невинный человек пошел бы в тюрьму, а возможно, и на смерть. А с другой стороны, прав дядя Ваня, говоря о том, что преступность посадила «честных людей за решетки». Истина, как ей и положено, лежит где-то посередине. Как только найти ту «золотую середину», которая бы позволила эффективно бороться с захлестнувшей общество преступностью и избегать трагических ошибок...

Олег МИКУРОВ.

Ситуация

«Красный петух» в нагорном бору

Пожарная обстановка в ряде лесхозов края напряженная. «Красный петух» нынче облюбовал Барнаульский лесхоз.

Вот уже месяц здесь лесная охрана занята тушением пожаров, большая часть которых возникла в пригородной зоне Барнаула. К середине мая их количество превысило тридцать, огонь прошел три гектара. Пока все удалось затушить, пламени не позволили распространиться на большую площадь.

В лесхозе шесть пожарно-химических станций, каждая из которых оснащена инвентарем и транспортными средствами. Они дают возможность тушить одновременно два действующих очага. Круглые сутки дежурят работники леса. «Красный петух» обычно входит в азарт после полудня. Отдохнувшие люди разъезжаются по домам, оставив после себя тлеющие костры и окурки. Видны черные пятна на зеленых полянах, опаленные комли деревьев. Последствия этих вроде бы незаметных пожаров проявляются через два-три года. Подгоревшая и обнажившаяся корневая система становится уязвимой к болезням и вредителям леса. Пораженное дерево через несколько лет погибает.

Пожары в пригородном бору - реальная угроза человеческой жизни. Наверное, мало кто задумывался над тем, что если ситуация станет неуправляемой, как это случилось в прошлом году в Угловском районе, то жертв может быть значительно больше. Потому как ежедневно в лесу отдыхают сотни взрослых и детей, вокруг города много детских лагерей, баз отдыха.

Марина ДЕГТЯРЕВА.

У вас есть претензии?

В целях принятия эффективных мер по выявлению кредиторов и реального получения вкладчиками своих вкладов краевой комитет по защите прав вкладчиков и инвесторов проводит оформление претензий к «РДС». Согласно утвержденному положению и выданной доверенности конкурсного управляющего АОЗТ «РДС» в г. Москве комитет является филиалом ликвидационной комиссии на Алтае. Претензии принимаются в надлежащем порядке до 09.07.98 года ежедневно с 9 до 18 часов.

При себе необходимо иметь следующие документы: паспорт вкладчика, подлинник договоров с АОЗТ «РДС», операционные книжки вкладчика, решение суда или судебных приказов (если вкладчик обращался в суд), документы личности, подтверждающие имеющиеся льготы.

Оформление претензий платное (оплата социально низкая).

Краевой комитет по защите прав инвесторов и вкладчиков.

У карты погоды

Июнь

Как и ожидали синоптики, среднемесячная температура воздуха в мае несколько превысила среднюю многолетнюю величину - в основном за счет теплой декады месяца. Дважды (2-6 и 16-21 мая) территорию края накрывала холодная волна. Особенно прохладно было 5 и 16 мая: кое-где столбик ртути опускался до отметки минус 6 градусов. Резко потеплело 22 мая, на 7 дней раньше обычного произошел переход среднесуточных температур воздуха через +15 градусов.

Сумма выпавших с 1 апреля по 20 мая включительно осадков значительно превысила норму. Так, в Барнауле за этот период выпало 110 мм осадков (при норме 53 мм). Осадки пополнили влагозапасы почвы, но замедлили ход посевных работ. Установившаяся в третьей декаде мая сухая теплая погода дала возможность наверстать упущенное.

В июне в Барнауле в среднем выпадает 54 мм осадков. Нередки сухие годы (в 1920 и 1981 годах выпало всего 7 мм осадков), бывали и дождливые (115-116 мм в 1892 и 1946 годах).

Среднемесячная температура воздуха в первом летнем месяце колеблется обычно от 15,4 градуса (Солонешное) до 19,1 градуса (Ключи). В Барнауле она составляет 17,7 градуса с колебаниями от 13,3 градуса в 1854 году до 21,6 градуса в 1915 году. Абсолютный максимум температуры воздуха (+41 градус) зарегистрирован в Михайловском, абсолютный минимум (-5 градусов) - в Солонешном. В течение всего месяца в крае сохраняется опасность заморозков.

В этом году заморозки (от 0 до -3 градусов на почве) ожидаются в середине первой и начале второй декад. Средняя месячная температура воздуха ожидается в пределах от 13 до 19 градусов тепла, что выше нормы на 1 градус. В отдельные дни первой и второй декад возможно понижение температуры воздуха ночью до +3+8 градусов. Месячное количество осадков предполагается меньше нормы.

Б.ЛЕКОНЦЕВ, начальник отдела наблюдений Алтайского центра по гидрометеорологии.

ИЗГОТОВИМ металлические облагороженные двери, решетки, оградки - быстро и качественно. Особо прочное крепление. Тел.: 42-11-31, 25-15-95.

Реклама "АП" Короленко, 105 5 этаж — АЛТАЙ ИНФОРМ ПРЕСС — Реклама "АП" тел. 23-34-78 факс 23-44-30

Продаем: - ТРАКТОР ДТ-75, ГАЗ 3307 (1992 г.) - ШКАФЫ КОПТИЛЬНЫЕ, загрузка 350 кг - МЕХ а) ч/б лисы б) каракуль - шапки норковые. Тел.: 36-19-13, 36-19-39.

ПРОДАЮТСЯ: новая торговая база, склады, гараж, офисные помещения. Площадь 640 кв.м. Расположена по адресу: ул.Силикатная, 14-г (район АЗС на Челюскинцев). Имеется возможность значительного расширения земельного участка. Тел.: 23-66-89, 25-28-51, 25-85-45, 32-72-65.

Центр энергосбережения ТОО "РУСА" СЧЕТЧИКИ ВОДЫ И ТЕПЛА (продажа, установка, сдача "под ключ") лиц. АЛС N 002581 т. 43-64-61, 41-34-23

Торгово Промышленная Компания "Алекан" 656038, г. Барнаул, пр.Комсомольский 112, тел. (3852) 24-46-44, т/ф 22-62-00 реализует металлопрокат со склада в г. Барнауле в следующем ассортименте: Лист 0,5 - 140; Уголок 20 - 140; Швеллер 8 - 40; Балка 10 - 30; Арматура 8 - 25; Круг 6,5 - 180; Шестигранник 8 - 55; Проволока ОК 1,6 - 6,0; Проволока латунная 2,0; Трос 27; Гвозди 30 - 200; Труба 15 - 325; Электроды МР-3 4 - 5 мм; Лист оцинкованный ø 0,55; Нержавеющие: Лист 14,0; 16,0; 20,0; Круг 20,5; 29; 40; 100; Труба 86 (8); Труба латунная; Электроды ЭА-606/11; УОНИ-13 НЖ; ОЗЛ-17У; Алюминиевые: Круг АМГ-5 диаметр 200; Круг 45; Труба 70(5); 25(5); 58(2); 110(5); 38(2,5); Никель сернокислый НС-1. Цены на металлопрокат снижены. Возможен бартер на продукты питания. Рассмотрим любые предложения. Продукция сертифицирована.

СДАЕМ В АРЕНДУ ПОД ОФИСЫ ПОМЕЩЕНИЯ по пр.Ленина, 54 и пр.Красноармейскому, 72. Тел. 22-13-96.

"СИБЭНЕРГОПРОМ" реализует БЕНЗИН А-80 - 1,35 р/л ДИЗЕЛЬНОЕ ТОПЛИВО - 1,32 р/л печное топливо, технологическое топливо, мазут, солидол ВОЗМОЖЕН БАРТЕР Тел. (3852) 36-85-31, 36-84-98

Маслозавод "Каскад" ЗАКУПАЕТ ПО САМОЙ ВЫСОКОЙ ЦЕНЕ В КРАЕ ПОДСОЛНЕЧНИК В НЕОГРАНИЧЕННОМ КОЛИЧЕСТВЕ ФОРМА ОПЛАТЫ ЛЮБАЯ. ВЫВОЗ НАШИМ ТРАНСПОРТОМ. (385-2) 35-29-50, 24-23-58

Пишущие машинки от 700 руб. Копировальные аппараты от 2500 руб. Тел. 24-32-96, 22-69-08.

Предлагаем высокоэффективный послевсходовый гербицид ГРАНСТАР для борьбы с сорняками в посевах зерновых культур. Тел.: 44-39-00, 31-68-49.

ООО "АлтайТехноДом" ЭЛЕКТРОДВИГАТЕЛИ ВЕНТИЛЯТОРЫ НАСОСЫ "ГНОМ", консольные ЩИТЫ ОСВЕЩЕНИЯ ПЕРЧАТКИ, КОВРИКИ диэлектрические. г.Барнаул, ул.Автотранспортная, 55(зеркальная фабрика). Тел/факс 26-78-31, 35-13-24.

Производим и реализуем ГЛУБОКИЕ, БЛЕСТЯЩИЕ с 37 по 43 размер. САДОВЫЕ ГАЛОШИ оптом 10 - 11 руб. ул.Попова,68 (Ост. Докучаево, Дом быта), каб.49. Тел. (385-2) 52-41-22 раб., 45-95-95 авт.,

НОВЫЕ АВТОАПТЕЧКИ Цена от 84 до 65 руб. Сертификаты, голограммы, паспорта Барнаул, пр. Ленина, 89-А (во дворе ПТУ-12) тел.(385-2) 26-20-72, 26-20-73, факс 26-20-76

ЗАКУПАЕМ шкуры КРС. СВИЩЕВЫЕ ПО ВЫСОКИМ ЦЕНАМ, МЕНЯЕМ НА УПРЯЖЬ (хомут,седла вожжи,узда,войлок и тд).СЫРОМЯТЬ Возможен бартер на с/х продукты. ул.Гоголя,134.тел.35-39-98,23-70-71

ООО "ЭЛЕКТРОКОМПЛЕКТ" - КАБЕЛЬ - ПРОВОД - ТЭНы - СЧЕТЧИКИ - СВЕТИЛЬНИКИ - ЛАМПЫ - РУБИЛЬНИКИ - ЩИТЫ ОСВЕЩЕНИЯ - РОЗЕТКИ - ВЫКЛЮЧАТЕЛИ - НИХРОМ - ЭЛ. ДВИГАТЕЛИ - АВТОМАТЫ - ПУСКАТЕЛИ - ЩИТЫ УЧЕТА - КОНТАКТОРЫ - МЕТАЛЛОРУКАВ - ВСТАВКИ - ПАТРОНЫ Д3, Д4 - ЭЛ. ПАТРОНЫ - ШНУР - НАКОНЕЧНИКИ - ИЗОЛЕНТА - ТРУБКА ПВХ - ИЗМ. ПРИБОРЫ - ТРАНСФОРМАТОРЫ - РАСПРЕД. КОРОБКИ - КИПЕРНАЯ ЛЕНТА - ЭЛ/ДРЕЛИ. Бартер на продукты питания, стройматериалы. Обращаться: г.Барнаул,ул.Папанинцев,105,каб. 2. Тел. 36-46-63, 36-90-01..

Мебельная фурнитура в ассортименте. Оптом и в розницу. Цены низкие. Салон новобрачных (вход со двора). Адрес: пр.Ленина, 96-б. Тел. 24-86-81.

ПЕРЕРАБАТЫВАЮЩЕЕ ПРЕДПРИЯТИЕ "СТАР-КОММЭН" ЗАКУПАЕТ по высоким ценам ГОРОХ продовольственный, ПРОСО, ГРЕЧИХУ, ЯЧМЕНЬ. А ТАКЖЕ БЕРЕТ НА ПЕРЕРАБОТКУ. ФОРМА ОПЛАТЫ ЛЮБАЯ. Тел.75-53-56, 75-53-70. Лицензия 23 от 26.12.96 г

ПРОДАЮ МЕТАЛЛОПРОКАТ разный, электроды, паклю, гвозди, ДВП, ДСП, задвижки, карбид, лампы 500, радиаторы, рубероид, колючую проволоку. Все недорого. Тел. 23-56-74.

ВСЯ ПРОДУКЦИЯ СЕРТИФИЦИРОВАНА

АЛЕЙСКЗЕРНОПРОДУКТ ОТКРЫТОЕ АКЦИОНЕРНОЕ ОБЩЕСТВО. Реализует высочайшего качества МУКУ пшеничную высшего, первого сортов, обойную; МУКУ ржаную обдирную, сеяную, обойную; МУКУ овсяную, крупы в широком ассортименте. КОМБИКОРМА и КОРМОСМЕСИ всех видов (возможна отгрузка в гранулированном, затаренном виде и по Вашему рецепту). Принимает продовольственную ПШЕНИЦУ в неограниченных количествах на переработку в муку на выгодных для Вас условиях - отпуск производим по высоким в крае процентам. Получение производим в день сдачи. Ведем расчет комбикормами и дизтопливом. Оказываем транспортные услуги. Работая с нами, Вы обретаете надежного партнера. Алтайский край, г. Алейск, ул. Первомайская, 81. Тел. (385-53) 2-48-71, 2-48-73; т/ф 2-19-71, 2-46-71, 2-12-72. Лиц. 0772 выдана 14.12.95 Гос. хлеб. инсп.

Продаю сапоги кирзовые, ботинки, кабель телевизионный. Тел. 23-77-61.

ТЕАТР ДРАМЫ СООБЩАЕТ НОВЫЕ ТЕЛЕФОНЫ: 36-97-11, 36-97-13, 25-26-08.

Продаю аккумулятор 6СТ-55, 60, 75, 120, 180, 3СТ215 отечественного и импортного производства. Тел.23-28-01.

Продается пшено - сечка для корма всех видов животных, а также собак. Адрес: ул.Чкалова, 194. Тел. 23-25-35.

Продаю лемех П-702, недорого, бартер на с/х продукты. Тел.: 24-14-76, 24-84-43.

Продаю фотоаппарат «Canon T-60» (Япония). Тел.: 26-03-88 (вечером).

Продаю или меняю швейную машину мини-«Ягуар» в упак. на сил. кирпич. Тел.: 27-12-88.

Продаю: холодильник, стир. машину «Малютка», кресло-кровать, пылесос, утюг (все б/у), самовар (нов.). Тел.: 51-38-25.

Куплю новый блок цилиндров для «Вихрь-30». Тел.: 77-77-42 (с 18.00)

Продаю кооп. кирп. погреб в р-не маслозавода. Тел. 41-67-44.

Продаю два кооп. кирп. охран. гаража (6.30х3.30 у трамв. депо N 1), (3.00х3.50 у Торг. центра по А.Петрова). Тел.: 38-28-89, 25-31-88.

Продаю ж/б гараж в центре, по ул.Партизанской (стоянка «Таврия»). Тел. 23-07-24.

Продаю кирпич шамотный, кирпич силикатный. Тел. 36-45-48.

Продаем 2-комн. квартиру (50 кв.м) и 1-комн. квартиру (46 кв.м) расположенные на одной площадке в строящемся доме по пр. Красноармейскому, 61 (р-он «Первомайского»), ввод в эксплуатацию - август. Тел. 24-86-39 (раб.).

Ищу работу водителя (кат. «В», «С», «Д», стаж 12 лет). Тел.: 29-61-34 (после 20).

Остеклим лоджии, обошьем рейкой из материала заказчика. Окажем услуги электрика, сантехника. Выполним отделочные, кафельные работы. Тел.: 23-34-05, 22-15-15 (до 17).

● Продаю кооп. кирп. гараж по ул.Смирнова. Тел. 77-86-52 (после 17).

● Продаю муку, сахар, крупы, макароны, соль, фасоль. Цены низкие. Адрес: ул.Луговая, 2. Тел.: 24-14-76, 24-84-43.

● Закупаю крупы, сахар. Тел.: 24-84-43, 24-14-76.

● Продаю оцинкованное железо, оцинкованный шифер, ДВП, ДСП, рубероид, паклю. Тел.: 41-64-00, 41-65-91.

● Продаю электроды МР-3 D 4 мм - 3 руб. 90 коп./кг. Тел. 31-45-77.

● Подшипник, манжеты в ассортименте. Тел. в Топчихе: (252) 2-17-97 (раб.).

● Эмалировка ванн, гарантия. Тел. 52-33-55.

● Продаю емкость под ГСМ (25-70 куб.м). Тел.: 29-69-24 (после 19).

● Продаю стекло (5-6 мм), дешево. Тел.: 29-69-24 (после 19).

● Продаю каркас арочный разборный (под теплицу, гараж, склад и т.п.). Тел. 29-69-24 (после 19).

● Продается полдома в Макаревке Алтайского района (3 комн., ванна, туалет, кухня, огород 10 соток). Тел. в Барнауле: 52-18-68.

● Продается земля в сад-ве «Калинка» (недалеко от остановки). Тел.: 23-09-06 (с 8-30 до 17-00), 27-40-67 (после 18-00).

● Продаю или меняю ГАЗ-53 (будка) в хорошем состоянии. Тел.: 35-13-62, 42-99-92.

● Продаю «Урал» (самосвал, дизель) или меняю на ГСМ, сахар. Тел.: (232) 77-4-85.

● Куплю ЗИЛ-3411-самосвал. Тел. 75-35-00.

● Продаю траки на ДТ-75 - 3500 руб/компл. Тел. 44-57-11.

● Приглашается одинокая состоятельная женщина, девушка по уходу за престарелой больной женщиной с предоставлением бесплатного проживания. Тел.: 22-18-83, 26-25-10.

● Продаю электростанцию мощностью 100 кВт или меняю на с/х продукцию. Тел. 25-80-32.

● Продаю дачу, кирпич, пустотку, а/м ЗАЗ-968М. Тел. 22-70-79 (утром, вечером).

● Продаю 4-комн. квартиру в Бийске (23 микрорайон, улучшенн., 1/5-эт., кухня 10 кв.м, прихожая 13 кв.м., заменены двери, батареи, установлены решетки, маталл. дверь) или меняю на 3-комн. квартиру в Бийске или Барнауле. Тел. в Бийске: 36-09-14.

● Продаю или меняю на легковые автомобили электроподстанцию 160 кВт, ГАЗ-53 (бортовой, 1985 г.). Продаю мармитные линии, котел варочный (КПЭ-60-1), недорого, холодильную камеру, б/у. Тел.: (251) 26-3-34.

● Ремонт телевизоров, видео- и аудиоаппаратуры с гарантией. А 135/234 от 1.09.95 г. Адрес: пр.Строителей, 38. Тел. 29-26-60.

● Меняю 2-комн. квартиру у краевой больницы на 3-комн. квартиру у сельхозинститута с доплатой. Тел. 22-90-65.

● Продаются сад в нагорной части и новая теплица. Тел. 26-25-10.

● Продаю модульные витрины и прилавки с полимерным покрытием. Тел. 75-30-75, пейджер 7355.

● Продаю: «Тойоту-Калдину», 1993 г.вып., цвет белый; охраняемый кооп. гараж в р-не ж/д вокзала. Тел. 54-15-40 (после 18).

● Продаю дом в г.Алейске (частично благоустр., 3 комн., кухня, 7 соток, гараж, надворн. постройки, тел.). Тел. в Алейске 2-10-07, в Барнауле - 42-77-80.

● Сдаю в аренду 1-комн. квартиру в р-не Водозабора без телефона, без мебели, семейным. Тел. 45-86-14.

● Продаю 1-комн. квартиру ленинградской планировки в р-не Малаховского рынка. Тел. 35-49-58.

● Продаю новую эмалированную стальную ванну (170 см) или меняю на продукты питания. Тел. 23-64-25 (после 18.00).

● Сниму 2-комн. квартиру на Потоке с телефоном. Тел. 33-05-86.

● Продается сад (12 соток) с пристройками на ст.Укладочная и электрокультиватор. Тел. 42-09-87.

● Продаю коттедж в 2-х уровнях в р.ц.Мамонтово или меняю на 3-комн. кварт. Тел. 55-13-51.

● Продаю или меняю бензозаправщик ЗИЛ-131, новый. Тел. 55-13-51.

Выражаем благодарность родным, близким и соседям, разделившим с нами горечь утраты дорогого мужа, отца, деда **ЛОБАЧЕВА Петра Васильевича.**

Жена, дети, внуки.

Алтайский краевой совет «Динамо», футбольный клуб «Динамо», АФСО «Динамо» и СДЮШОР «Динамо» выражают соболезнование динамовскому тренеру Городову Александру Ивановичу по поводу смерти его матери **Валентины Ивановны.**

Контрольная полоса

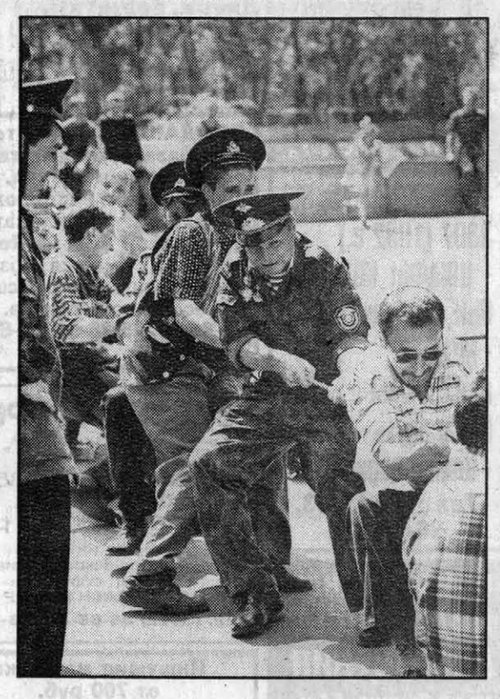

Граница на замке. А у кого ключи?

У каждого мужчины, служившего в армии, есть свой день в году, когда он становится практически неприкасаемым не только для своих родных и близких, но даже для сотрудников патрульно-постовой службы милиции. У пограничников этот день - 28 мая. А в этом году пограничной службе исполнилось 80 лет. Круглая дата, как говорится, есть повод...

С утра в краевой центр съехались «погранцы» со всего края. У мемориала Славы на площади Победы состоялся митинг, награждение ветеранов погранвойск, возложение гирлянды к подножию памятника и праздничный салют из автоматов Калашникова. Перед парнями в зеленых фуражках и камуфляжной форме, увешанной значками и медалями, выступили представители администрации города и общественных организаций: Сергей Шабаров, зам. председателя комитета по делам молодежи, председатель совета ветеранов погранвойск Алтайского края майор запаса Александр Борискин, начальник отдела погранслужбы по Алтайскому краю Сергей Журавлев и др. Настоящий «мужской» подарок преподнесли «погранцам» работники Барнаульского ликеро-водочного завода, выпустив к юбилею очень мягкую на вкус водочку «Пограничная» в количестве 50 тысяч бутылок. Как сказал один из ветеранов ПВ КГБ СССР : «Водка - враг, а пограничники врагов не боятся!»

После митинга пограничники, под бдительным присмотром сотрудников ГАИ и милиции, колонной отправились в парк меланжевого комбината, где уже традиционно ежегодно отмечается этот праздник. В культурную программу входили показательные выступления бойцов войсковой части 6515, «мужские игры» типа рукопашного боя между ветеранами ПВ, а также перетягивание каната, гиревой спорт. Парк патрулировали сотрудники милиции, у входа стояло несколько милицейских автобусов и иногда казалось, что сотрудников ППС в парке больше, чем «погранцов». Все обошлось без эксцессов, драк не было, в парковом пруду никто не купался. В вытрезвитель попали только совсем уж заблудшие и «ничейные». Но, как сказал нам один из работников вытрезвителя, денег за обслуживание в честь праздника с «погранцов» не брали.

Владимир ТОКМАКОВ, Андрей КАСПРИШИН (фото), бывшие пограничники.

На снимках: ветераны погранвойск Владислав Санников (Сахалинский погранотряд, 1959-1962 гг.) и Николай Чекалин (Сахалинский погранотряд, 1976-1978 гг.) обмывают юбилейные награды; председатель совета ветеранов погранвойск Алтайского края майор запаса Александр Борискин помогает молодежи в перетягивании каната.

Футбол

Крепкий орешек-4,

или Почему дальневосточные судьи ошибаются в матчах сибирских команд

(Начало на 1 стр.).

Гости не отсиживались в обороне. Их контратаки были весьма опасны. В одной из них рубцовчанин Александр Стенькин выходил было один на один с вратарем хозяев Гочей Жоржолиани. Но здесь, даже на удивление новосибирским фанатам, помощник главного судьи на линии хабаровчанин А. Кузьменко определил положение «вне игры». Как тут не вспомнить поражение «Торпедо» в Находке, когда судья С. Воробьев из Комсомольска-на-Амуре дважды (!) назначал в их ворота весьма сомнительные пенальти. А матч «Луча» с барнаульским «Динамо» во Владивостоке с тем же А. Кузьменко в роли главного арбитра?

Тем временем игра «Чкаловца» более оживилась с выходом на поле 42-летнего Мераба Мегреладзе, известного своими выступлениями и еще в союзном чемпионате за грузинские «Гурию» и «Торпедо». Вскоре отметился голом и признанный самым полезным игроком отчетного матча защитник Александр [illegible]адский. Тем самым был установлен окончательный счет [illegible] в пользу «Чкаловца».

Что касается гостей, то их игра заслуживает самой высокой оценки. На поле вела борьбу с лидером Команда. И, думается, как заметил инспектор матча кемеровчанин Э. Шагинян, торпедовцы себя еще покажут, у них высокий потенциал. Да и собравший 9.000 зрителей стадион не раз аплодировал действиям гостей на поле.

В тот же вечер барнаульское «Динамо» сыграло вничью (0:0) с вернувшейся из первого дивизиона «Зарей» в Ленинске-Кузнецком.

Остальные результаты 6-го тура: «Металлург» (Красноярск) - «Селенга» (Улан-Удэ) - 0:2, «Сибиряк» (Братск) - «Звезда» (Иркутск) - 1:3, «Виктория» (Назарово) - «Междуреченск» (Междуреченск) - 3:1, «Кузбасс» (Кемерово) - «Металлург» (Новокузнецк) - 4:0, «Амур-Энергия» (Благовещенск) - «Луч» (Владивосток) - 2:0, СКА (Хабаровск) - «Океан» (Находка) - 1:0.

Александр БОТЬЕВ.

Положение команд после шести туров

	В	Н	П	Р/М	О
1. «Чкаловец»	4	2	0	17-1	14
2. «Амур-Энергия»	3	2	1	6-2	11
3. СКА	3	2	1	7-5	11
4. «Селенга»	3	1	2	8-8	10
5. «Звезда»	2	4	0	6-3	10
6. «Кузбасс»	2	3	1	8-3	9
7. «Металлург» (Нк.)	2	2	2	9-7	8
8. «Междуреченск»	2	2	2	6-7	8
9. «Металлург» (Кр.)	2	2	2	5-6	8
10. «Луч»	2	1	3	6-9	7
11. «Виктория»	2	1	3	8-12	7
12. «Океан»	1	3	2	3-3	6
13. «Динамо»	1	3	2	4-5	6
14. «Заря»	1	2	3	3-4	5
15. Сибиряк»	1	1	4	8-12	4
16. «Торпедо»	1	1	4	1-8	4

Образ жизни

Бегом к здоровью

С возникновением в начале 90-х новых экономических реалий физкультура и спорт почувствовали себя лишними не только на крупных предприятиях, но почти повсюду - вплоть до дворов жилых домов, где спортплощадки, с одной стороны, стали пожирать погреба, а с другой - гаражи.

Но посмотрите, сколько кругом детей. Только смогут ли они вырасти здоровыми, если с детства не будут приобщены к физической культуре? Вряд ли, полагают в краевом спортклубе «Спартак», который возглавляет Мария Полякова. И пытаются в меру своих сил пробудить у младшего поколения тягу к здоровому образу жизни. Как, впрочем, и у старшего - ведь взрослые для детей лучший пример.

- Мария Васильевна, физкультурная работа с детьми - это стратегическое направление «Спартака»?

- Да. И прежде всего мы стараемся оказать внимание тем, кого в прежние времена все старались не замечать. Уже который год проводим спартакиады среди инвалидов, детей-сирот, воспитанников детских домов.

- А мальчишки и девчонки с улицы вам интересны?

- Раньше почти в каждом микрорайоне были комнаты школьника, детские клубы - они отлично организовали ребячий досуг. Увы, их осталось немного. Но то, что есть - мы поддерживаем. Совместно с крайспорткомитетом организовали в этом году конкурс на лучшую физкультурно-массовую оздоровительную работу по месту жительства.

К сожалению, во дворах детям порой негде развернуться, нет и материальной базы для работы дворовых клубов. Раньше хоккейная коробка была, а сейчас смотришь - нет ее. И так далее. При строительстве новых домов установят какой-нибудь примитив во дворе типа качель для малышни, и ладно, лишь бы приняли. И архитектура принимает. Уже замечала, на пятачках, свободных от погребов, то щит с баскетбольным кольцом приколотят мальчишки, то сетку между деревьев натянут.

Несмотря на постановление краевой администрации о поддержке «Спартака», обозначился спад в строительстве нашего реабилитационно-восстановительного центра. Уже этим летом многие подростки, не уехавшие со сверстниками в загородные лагеря отдыха, могли бы «отвести душу» на спартаковских спортплощадках в сосновом бору.

- На спартакиаде журналистов и полиграфистов, организованной «Спартаком» этой зимой, можно было встретить в одной команде отца и сына, маму и дочь...

- Мы специально разрешили выступать за папин-мамин коллектив детям. Это создает особую атмосферу. А вы видели, сколько было ребятишек, просто болевших за своих родителей?

- Журналисты теперь спартаковцы. А кого вы еще считаете своими?

- Мы рады всем. А своими считаем всех бюджетников, коммунальщиков, транспортников, строителей, связистов, потребкооперацию. Вот до предпринимателей пока не дошли, хотя Союз предпринимателей России вступил в российский «Спартак».

- Общий язык со всеми находите?

- По-всякому бывает. Выпало звено - инструкторы физкультуры, общественники -и мы это ощущаем, когда встречаемся с руководителями коллективов. От нас предложение, а в ответ: да какая физкультура, у нас зарплату полгода не платят!

- Вы, наверное, деньги просите?

- Нет. Предлагаем сотрудничество. Если подумать, ведь можно и без затрат обойтись. Говорим: давайте проведем день здоровья, пригласим семьи - вариант самый доступный. Нет, не хотят. И не хотят именно руководители. Как ни странно, самые тяжелые на подъем - работники здравоохранения и культуры. Но есть и другие примеры. Особенно плодотворно наше сотрудничество с коммунальщиками. В этом же ряду горэлектросеть, междугородная телефонная станция. На телефонной станции работают в основном женщины. Казалось бы, выходной - уборка, стирка. Но в эту зиму не было ни одного дня, чтобы связисты не приезжали на лыжную базу. На служебном автобусе - семьями. Есть, есть желание у людей. Все зависит от руководителей организаций и, наверное, от нас - спартаковцев - как сумеем людей убедить, как организуем спортивный праздник.

Виталий ПОЛОХОВ.

Барнаульское училище N 18
(лицензия А-135233 от 01.09.1995 г.)
ул.Анатолия, 103
ежемесячно комплектует краткосрочные платные курсы обучения и аттестации рабочих и ИТР:
котельных, газового оборудования, КИПиА, компрессорных, холодильных установок, лифтов, автокрановщиков, автоподъемников, автовышек, электромонтеров, электрогазосварщиков, стропальщиков, механиков по лифтам, секретарей-операторов ПЭВМ, операторов стройпистолетов, специалистов по охране труда, АЗС.
Недорого продает кабинет из 10 совместимых ПЭВМ «Искра».
Адрес училища: г.Барнаул, ул.Анатолия, 103. Тел.: 23-28-71, 23-27-49, 23-27-64.

ВНИМАНИЕ!
Ассоциация бухгалтеров и аудиторов «Содружество» 2 июня 1998 г. **проводит семинар по проблемам бухгалтерского учета и налогообложения в условиях реформирования бухгалтерского учета.**
Начало семинара - в 10 часов по адресу: пр.Красноармейский, 90, аудитория 105.

ОТКРЫТ СТОМАТОЛОГИЧЕСКИЙ КАБИНЕТ
в гостинице «Центральная». Прием ведет врач 1 категории с 20-летним стажем. Лиц. N 861/98 от 5.03.98 г.
Справки по тел. 36-72-94.

НОВОАЛТАЙСКОЕ МЕДИЦИНСКОЕ УЧИЛИЩЕ
приглашает на постоянную работу: **провизора, методиста, врачей: хирурга, терапевта, педиатра, акушера-гинеколога.** Лиц. N 3369.
Адрес: г.Новоалтайск, ул.Чернова, 3-а. Тел. 2-34-84.

Куплю ЦЕПИ РАЗЛИЧНЫЕ
Рассмотрю любые предложения по неликвидам. **Тел.: 22-30-58, 36-44-53.**

Реклама "АП" Короленко, 105 5 этаж — АЛТАЙ ИНФОРМ ПРЕСС — Реклама "АП" тел. 23-34-78 факс 23-44-30

П.Когоут
«ПАТ, ИЛИ ИГРА КОРОЛЕЙ»
(трагикомедия)

Постановка народного артиста СССР **Владимира АНДРЕЕВА**
Композитор народный артист России **Юрий САУЛЬСКИЙ**
костюмы заслуженный работник культуры России **Ария САЛЫНЬ**
В ролях:
народный артист СССР **Владимир ЭТУШ**
Народный артист СССР **Владимир АНДРЕЕВ**
заслуженная артистка России **Наталья АРХАНГЕЛЬСКАЯ**
Германия, 1990 год, в доме респектабельной семьи открывается подпол, и оттуда появляется человек... Детектив, фантастика? О, нет! Занимательная, веселая и одновременно грустная история. История любви, которая уже длится 50 лет, а в центре ее то, что никогда не оставляет зрителя равнодушным. Что именно!?... Вы узнаете, посмотрев этот замечательный спектакль.
В краевом театре драмы 5 июня
Московский театр им. М.Ермоловой.
Начало - в 18, 20-30 часов. **Тел.: 25-26-08, 36-97-11, 36-97-13.**

МЕТАЛЛОПРОКАТ
ТРУБЫ: ГОСТ 3262 - 15, 20, 25, 32, 40, 50, 60, 80, 102
ТРУБЫ: ГОСТ 8732 - 57, 76, 89, 102, 108, 114,133, 159, 219, 273
Лист: 0,5; 1,09; 1,4; 1,5; 2,0; 3,0
Швеллер: 12, 16, 18, 20, 24
Уголок: 125
Метизы болт с гайкой
Электроды МР № 3, 4, 5
Тросы (канат стальной)
Профнастил оцинкованный
Н 75 0,8 x 820 x 12000
0,8 x 820 x 6000
№24 ул. Бриллиантовая ЗАВОД "ТРАНСМАШ" Пр. Калинина
Ул. Бриллиантовая, 24, каб. 7, (2 этаж). Тел. 75-36-67, 77-19-80, 77-32-58

ГСМ ОПТОМ СЕРТИФИКАТЫ
Тел. 54-71-87 В974026К-АС-0728 (04.12.97 ЛП АК) 16_21

ПРОДАЕМ
МАШИНУ ДЛЯ ВАКУУМНОЙ УПАКОВКИ ПРОДУКТОВ, ТУРБОВАК ДВУХКАМЕРНЫЙ, ИЛИ МЕНЯЕМ НА СЫР, МАСЛО, СУХОЕ МОЛОКО.
Тел. 36-52-42, 36-52-13, 75-46-64(д). 16_39

Эффективное Комплексное Лечение
• последствий травм опорно-двигательного аппарата
• остеоартроза • остеохондроза
• сколиоза • радикулита
• целлюлита
Лицензия №А271316
Барнаул, пр. Ленина,89-А тел. 26-20-72 23-83-50
Лечение проводит квалифицированный врач травматолог-ортопед-мануальный терапевт

СЁДЛА КАВАЛЕРИЙСКИЕ
УПРЯЖЬ
КОМПЛЕКТУЮЩИЕ к доильным аппаратам.
г.Барнаул, ул.Лесокирзаводская, 5
тел. 77-06-05.

Внимание старых покупателей!
Представительство Самарской металлургической компании предлагает крышку для консервирования, алюминиевая, изготовлена с использованием экологически чистого бесцветного лака, не подвержена коррозии. По ценам изготовителя. Флягу алюминиевую, емк. 40, 25, 10 л.
Тел.: 24-35-17, 24-29-33.

БАРТЭК-ТРЕЙД
ВОДОНАГРЕВАТЕЛИ TATRAMAT из Словакии от 10 до 150 литров.
Срок службы 30 лет, гарантии, сервисное обслуживание.
ТЦ"Электротовары", тел. 77-59-76. пр. Социалистический, 117-а.
ТЦ "Норд-Вест", нижний зал, пр. Ленина, 155.

Организация реализует:
• **Двигатели:** МТЗ, ПД-10.
• **К трактору МТЗ**: коленвалы, блоки цилиндров, головки блока, распредвалы, топливные, масляные, водяные насосы, стартеры, прокладки, гуры, корзины, диски сцепления, цапфы, радиаторы, сердцевина радиатора и т. д.
• **Поршневые комплекты**: А-01, СМД-20, СМД-60, МТЗ, Д-144 Поршневые кольца, прокладки ГБ и вкладыши к автотракторной технике.
• **Запасные части:** к ПД, турбокомпрессоры ТКР 8,5-Н1/Н3, ТКР 11-Н1 ТКР-6.
• **Насосы:** НШ-10,32,40,50,100.
• **Гидрорукова:** РВД: МТЗ,ДТ,Т-4,К-700.
• **Гусеницы:** Т-4, ДТ-75 и др. зап/части.
Оплата любая, векселя.
Бартер на с/х продукцию.
Барнаулагроснаб пр. Строителей, 135, к.3 тел.25-42-85

ПОДШИПНИКИ в ассортименте. Тел.: 22-33-78, 24-14-34.

АККУМУЛЯТОРЫ
ПО НИЗКИМ ЦЕНАМ:

240x508R (ГАЗ-53)	400	6СТ-60	300
260x508R (КамАЗ)	500	6СТ-75	350
1200x18 (ГАЗ-66)	900	6СТ-90	400
15,5x38R (МТЗ)	1350	6СТ-132	510
720x665R (К-700)	4450	6СТ-190	750

Всего более 50 наименований. Гарантия! Бартер на с/х продукты. Тел. 35-13-10.

ШИНЫ

"СИБЭНЕРГОПРОМ" реализует
ПОРШНЕКОМПЛЕКТЫ
А-01, ЯМЗ-236, СМД-31,60 по цене 350 руб., **Д-240, СМД-20** - 310-330 руб., любые **НШ**, распределители, вкладыши, детали сцепления, коленвалы А-01, А-41, **СМД, МТЗ, Т-40, ПД-10** в сборе, цилиндры **ПД-10**, прокладки **Г/Б** - 22-25 руб., фильтры 12-15 руб., кольца, детали топливной аппаратуры, подшипники, сальники, ремни, поршневые кольца **А-01, СМД-60, МТЗ, СМД-20, ПД-10, Д-144**, солидол и др.
ВОЗМОЖЕН БАРТЕР - СЕМЕЧКИ, МЯСО, КРУПЫ, МОЛОКО.
Телефоны в Барнауле, 36-84-98, 36-85-31
(Политехнический институт Строительный корп. К. 122)

Комплект поршневых колец на автомобиль КАМАЗ
Цена - 450 руб.
- ресурс поршневой группы более 300 тыс. км
- 10 тыс. км пробега без долива масла
- снижение расхода топлива до 15%
- снижение вредных выбросов до 30 % от норматива
сертификаты
ООО "СКАД"
г. Барнаул, пр. Космонавтов, 12 тел. 33-09-00, 76-13-23
г. Новоалтайск, ул. Дорожная, 4 тел. (232) 61-2-72

г. Барнаул, ул.Молодежная, 3, к.7, тел. 24-34-62, тел./факс 24-34-58
электроустановочные изделия, электросчетчики, рубильники, автоматы, пускатели, щиты освещения, щиты этажные, щиты учета,
Фирма ЗЕРО реализует
кабель, провод, электролампы, светильники, изолента, УВР, и другие электроматериалы.
Возможен бартер на продукты питания и векселя. Сертификаты.

АВТОЦЕНТР ЗИЛ
АВТОМОБИЛИ МАРКИ ЗИЛ
ГАРАНТИЙНОЕ И СЕРВИСНОЕ ОБСЛУЖИВАНИЕ
в т.ч. ЗИЛ-5301 БО "Бычок"
груз. 3,0 т, диз. 105л.с. борт., тент. 72.7 тыс.руб., фургон изотерм. 89.2 тыс.руб., ЗИЛ 433360 борт., карб., груз. 6.0 т 79,3 тыс.руб. И запчасти к а/м ЗИЛ (более 2500 наим.), а также ГАЗ, КамАЗ, УАЗ. Возможен вариант бартера на продукты питания. Сдаем площади в аренду.
лицензия XXIII-ТА 62000798
658022, г.Барнаул, ул. Трактовая, 19а, (385-2) 54-35-75, 54-35-95
ВСЯ ПРОДУКЦИЯ СЕРТИФИЦИРОВАНА

УЧРЕДИТЕЛИ:
краевое Законодательное собрание, администрация Алтайского края и трудовой коллектив редакции

АП
АЛТАЙСКАЯ ПРАВДА
Главный редактор О.Н.ШЕВЧУК.
Редакционная коллегия:
А.С.АСТАПОВ, А.А.БОЧКАРЕВ, А. С. ГЕРАСИМОВ (зам. главного редактора), Е.Н.ЖУКОВА (ответственный секретарь), О.П. ЛОГИНОВ, И.Н.МИКУРОВ, В.А.СИНОЛИЦ (первый зам. главного редактора), Н.И.ХРАМЦОВА.

АДРЕС РЕДАКЦИИ:
656049, г.Барнаул, ул.Короленко, 105.
Телефон для справок по редакции: 23-33-69.
Факс: 23-44-30. Телефон по рекламе: 23-34-78.
Наш расчетный счет: АЛТАЙСКИЙ БАНК СБ РФ. г. Барнаул, р/с 40602810202020000209 к/с 30101810200000000604 БИК 040173604 ИНН 2225003653 ОКПО 05905993 ОКОНХ 87100

Редакция может публиковать статьи в порядке обсуждения, не разделяя точку зрения автора. За содержание рекламных материалов ответственность несут рекламодатели. Авторы опубликованных материалов несут полную ответственность за точность приведенных фактов, цитат, экономико-статистических данных, собственных имен, географических названий и прочих сведений. Письма, рукописи, фотоснимки, рисунки не рецензируются и не возвращаются.

ТЕЛЕФОНЫ СОБСТВЕННЫХ КОРРЕСПОНДЕНТОВ «АЛТАЙСКОЙ ПРАВДЫ»

РУБЦОВСК -	Г.Г.Русанов	- (8-257) 3-14-91;
	Л.Н.Стрижкин	- (8-257) 2-64-48;
ПОСПЕЛИХА -	Ю.С.Савельев	- (8-256) 22-2-92;
КУЛУНДА -	Н.И.Гуртенко	- (8-266) 22-4-63;
КАМЕНЬ-НА-ОБИ -	И.Н.Микуров	- (8-214) 2-17-58;
СМОЛЕНСКОЕ -	А.А.Гомзяков	- (8-236) 21-1-06;
ЗАВЬЯЛОВО -	А.В.Зайцев	- (8-262) 22-9-68;
ЗАРИНСК -	Н.А.Смурякова	- (8-295) 4-14-53;
ТАЛЬМЕНКА -	Б.К.Рождественский	- (8-291) 2-76-93;
БИИСК -	Л.М.Хвостенко	- (8-24) 36-09-14;
ЯРОВОЕ -	К.К.Сомов	- (8-268) 4-32-55;
КРАСНОГОРСКОЕ -	Н.С.Баланчук	- (8-235) 21-5-70;

Газета зарегистрирована Западно-Сибирским региональным управлением Комитета РФ по печати. Регистрационное свидетельство №41

ГАЗЕТА НАБРАНА И СВЕРСТАНА В КОМПЬЮТЕРНО-ИЗДАТЕЛЬСКОМ ЦЕНТРЕ РЕДАКЦИИ АП
Сдано в печать - в 15.00
Выход по графику - 17.30.
Индекс 50300.
ТИРАЖ 113.774 экз.
Газета выходит во вторник, среду, четверг, пятницу, субботу.
Отпечатана в ГИПП«Алтай».