№ 114 (22782)

КРАЕВАЯ МАССОВАЯ ГАЗЕТА

АЛТАЙСКАЯ ПРАВДА

СУББОТА, 23 МАЯ 1998 г. ● ВЫХОДИТ С 12 АВГУСТА 1917 ГОДА ● Цена в розницу - договорная

Акция протеста

Холодный май 98-го

20 мая прошла предупредительная акция протеста работников образования. Накануне вечером выпал снег, даже утром он долго не хотел таять. И все же к 10 часам у здания администрации края собрались около 400 учителей, вузовских преподавателей и студентов.

Пикетчики требовали вернуть им долги по зарплате. После того, как профсоюзные лидеры ушли на переговоры с заместителем главы администрации края Ю. Вислогузовым, народ долго стоял тихо и мирно. Но время шло, а парламентарии все не появлялись. Под нарастающий ропот недовольства участники пикета перешли дорогу, а потом поднялись на крыльцо Белого дома. Милицейский чин отдал по рации приказ закрыть изнутри двери. На всякий случай учителя немножко покричали: «Позор!», а потом сочинили речевку: «Открывайте шире двери, мы голодные, как звери».

По традиции в таких акциях обычно принимают участие учителя из близлежащих районов: Павловска, Топчихи, Новоалтайска, Тальменки, Усть-Калманки. На этот раз приехала к Белому дому и делегация из Славгорода. Учителям пришлось добираться до Барнаула всю ночь, можно сказать, сквозь снег и метель.

Разговариваем с Сергеем Харченко, совсем еще молодым учителем-словесником. Он приехал в Славгород по распределению два года назад, после окончания БГПУ. Работает парень на две ставки, ведет не только уроки литературы, но и историю, право и т.д. Получает 400 рэ, вернее, получал бы, если бы их выдавали. Но начиная с января такого не происходило. Из школы Сергей не уходит, потому что с детства мечтал быть учителем, любит детей и чувствует себя среди них как рыба в воде. Почти все его однокурсники уже сменили профессию. Молодежи и среди пикетчиков немного, но те, что были, говорили про всю Индонезию и про ведущую роль студентов в свержении диктатуры, мол, и у нас будет то же самое, трудно сделать лишь первый шаг, а дальше все пойдет как по маслу.

Почти не разрядил обстановки отчет председателя крайкома учительского профсоюза Леонида Ивановского. Участники затянувшихся переговоров вышли с напряженными лицами, видно было, что разговор был тяжелым. Увы, результат оказался не слишком утешительным: обещаны месячная зарплата до конца мая и отпускные вовремя. Видимо, администрация края подпишет соглашение с профсоюзом - о планомерном погашении долгов. Но деньги для этого надо еще выбить в центре, чем и занимались на этой неделе А.Суриков и А.Назарчук. Но один положительный момент Л.Ивановский все же отметил: руководство края внимательно и с уважением выслушало делегатов. Заявление имело особый вес на фоне недавнего конфликта А.Сурикова с Л.Ивановским - накануне, в пятницу, глава администрации края отказался встречаться с профсоюзным лидером. Правда, к понедельнику инцидент был исчерпан, встреча состоялась, и Суриков заявил о своей готовности к дальнейшим переговорам.

И все же если в последние дни мая учителям не начнут хоть что-то платить, во многих школах будут сорваны выпускные экзамены. О реальности этой угрозы говорили представители всех районов - положение у учителей безвыходное, они готовы на все. Оказавшись в непосредственной близости с вышедшим на крыльцо заместителем губернатора, учителя поинтересовались, как получают зарплату сотрудники администрации. Как все, с задержками, твердо ответил Юрий Александрович.

Татьяна ИЛЬИНА.

Майор погиб, не дав уйти бандитам

Четверо залетных из Казахстана бандитов - Бездольный, Павловских, Окуньков и Долгушин, осужденных в Рубцовске на 11-17 лет (о них мы писали «АП» за 16 мая, «Банды»), вновь совершили несколько страшных преступлений. На сей раз последних в их жизни.

В четверг около 10 часов в рубцовском филиале Алтайского краевого суда при ознакомлении с протоколом судебного заседания бандиты каким-то образом завладели ножом и напали на охрану. Разоружив конвой, с двумя «Макаровыми» на перехваченных «Жигулях» они рванулись за город. По дороге напали на магазин.

Получив сообщение о побеге преступников из-под стражи, на перехват на трех автомобилях выехала группа СОБР, которую возглавили заместитель начальника криминальной милиции майор Григорий Мануковский и капитан Александр Сазонов. Криминальный квартет рвался из города по Змеиногорскому тракту. Здесь преступников зажали. Бандиты начали стрелять из пистолетов. Капитан Сазонов, получив ранение в руку, ответил очередью из автомата. Майор Мануковский зашел преступникам в тыл, но когда уже оставалось около 10 метров, бандиты его заметили. Мануковский получил ранение в голову. Майора до реанимации «скорая» не довезла... По преступникам стреляли из автомата и пистолетов. Павловских был убит на месте, Долгушин и Окуньков скончались в больнице, Бездольный с четырьмя ранениями лежит в реанимации. Водитель захваченных преступниками «Жигулей», к счастью, невредим. Пока совершенно неясно, как у преступников мог оказаться нож.

У майора Мануковского остались жена и двое детей.

Андрей ЛУШНИКОВ.

НА СНИМКЕ: неделю назад эти наручники были замкнуты.

В конце недели

Их ответ Президенту

Совет ветеранов Троицкого района начал своеобразную акцию протеста. Собрав разосланные к Дню Победы президентские поздравления, ветераны решили отправить их назад в Москву Борису Николаевичу, присовокупив к ним просьбы решить вопрос по пенсионным задолженностям, а также побыстрее разобраться с другими социально-экономическими проблемами народа-победителя.

Между строк

Нынче уже около 400 барнаульцев, из них 264 ребенка, укушены клещами. Эти случаи отмечены как в пригороде, так и в городской черте. Трое горожан госпитализированы с подозрением на клещевой энцефалит и сыпной тиф.

«Камнем» - по Пушкину. В хорошем смысле слова

6 июня, в день рождения А.С.Пушкина, на пересечении улицы Пушкина и проспекта Ленина краевого центра будет установлен памятный камень. На этом месте пламенные поклонники национального классика мечтают увидеть настоящий памятник великому русскому поэту в год его 200-летнего юбилея. Возможно, этот камень (в огород русской культуры?) наконец-то поставит точку в местной дискуссии по-поводу того, нужен ли на Алтае хоть один памятник первому русскому поэту или логичнее увековечить кого-нибудь из краевых знаменитостей.

Между строк

С вводом в эксплуатацию в Бийске первого дома на 60 семей в крае начала осуществляться программа обеспечения вынужденных переселенцев жильем. Строительство многоэтажек для них будет вестись и в других городах края, около 100 домов планируется построить в сельской местности.

А была развалюха...

Рейсовый автобус подворачивает к красивому красно-кирпичному зданию. Кто-то из приезжих удивляется: «Смотрика, какой в Шелаболихе вокзал появился, всегда развалюха была!»

За последние годы районный центр действительно изменился к лучшему. Открылись новые магазины, кафе... А местные строители усиленно трудятся на большом и красивом комплексе средней школы, первый звонок в которой должен прозвучать в этом году.

Между строк

Из 80 регионов России Алтай занимает четвертое место по количеству больных наркоманией - 70,7 человека на 100 тысяч населения. Прогрессирующий рост больных отмечается среди подростков.

«Опасный поворот» начальника краевой ГАИ

На днях сотрудниками Западно-Сибирского регионального управления по организованной преступности был взят под арест бывший начальник Алтайской ГАИ полковник милиции Г.Аксенов.

По словам помощника прокурора края по связям со СМИ В.Зиястинова, следствие посчитало, что дальнейшее пребывание Геннадия Андреевича на свободе не способствует объективному, полному и всестороннему расследованию этого дела. До этого он находился под подпиской о невыезде. Сейчас Г.Аксенов задержан согласно статье 96 УПК РФ.

Напомним, что Г.Аксенов попал в поле зрения краевой прокуратуры, Западно-Сибирского РУОП и управления ФСБ по Алтайскому краю еще в 1997 году, когда была получена оперативная информация, что автомобили, ввозимые контрабандным путем в Россию из стран Ближнего Востока (в основном это были дорогостоящие джипы), свободно ставились на учет в регистрационно-экзаменационном отделении УГАИ Алтайского края. Проверка подтвердила эту информацию. Теперь бывшему начальнику краевой ГАИ вменяются в вину злоупотребление служебным положением и халатность. До недавнего времени «дело контрабандистов» продвигалось очень и очень туго, теперь, считают информированные источники, оно пойдет значительно быстрее.

Между строк

Свыше 40 тысяч переселенцев переехало в последние годы на Алтай. 18 тысяч из них покинули Казахстан, остальные -Киргизию, Таджикистан, Узбекистан. Эта тенденция продолжает нарастать.

Читателей информировали: В.Токмаков, Б.Рождественский, В.Павлов.

В администрации края

20-21 мая глава администрации края Александр Суриков принимал участие в работе Совета Федерации.

Среди важных документов члены Совета Федерации рассмотрели и одобрили новый вариант Земельного кодекса, принятый Госдумой 22 апреля. Данный вариант не предусматривает куплю-продажу земли сельскохозяйственного назначения.

* * *

20 мая в администрации края подведены итоги реализации программы занятости населения, а также определены основные направления политики занятости на период до 2000 года.

В 1997 году в крае сохранялись негативные тенденции в этой сфере. На рынок труда вышло около 350 тысяч человек, из них каждый третий воспользовался услугами службы занятости. В текущем году упор в работе будет сделан на углубление и совершенствование помощи безработным, на расширение общественных работ.

* * *

В администрации края принимаются меры по предупреждению возникновения пожаров и снижению потерь от них в весенне-летний период 1998 года.

В прошлом году в крае произошло около 3300 пожаров, потери от которых составили 316,8 миллиарда неденоминированных рублей. При этом погибло 94 человека, в том числе 6 детей. Огнем уничтожено 845 строений, 2363 тонны кормов, 522 головы скота, 80 единиц техники.

В распоряжении, подписанном главой администрации края, руководителям органов местного самоуправления рекомендовано обратить особое внимание на боеготовность пожарной техники хозяйств и предприятий, состояние противопожарного водоснабжения.

* * *

На очередной комиссии по регулированию оборота алкогольной продукции, нефти и цветных металлов была рассмотрена работа администрации Заринска в этой области.

Было отмечено, что межведомственная комиссия в районе создана только в марте текущего года. Это во многом отразилось на увеличении незаконного оборота алкогольной продукции в городе. За три месяца 1998 года план реализации ликеро-водочной продукции выполнен только на 28 процентов, тогда как среднекраевой показатель - 52 процента. Особую актуальность эта проблема приобретает в связи с летальными случаями в результате отравлений недоброкачественной алкогольной продукцией, в прошлом году 13 человек.

Работа администрации Заринска в этой области признана неудовлетворительной.

* * *

19 мая состоялось очередное заседание комиссии по правам человека.

Один из основных вопросов, рассмотренных на комиссии, -выполнение законодательства о труде в отношении женщин, занятых на производстве и имеющих детей.

В настоящее время в администрации края завершается разработка перечня производств, профессий и работ, на которых запрещается применение труда женщин. Параллельно идет работа по аттестации рабочих мест по условиям труда, особое внимание уделяется реорганизации рабочих мест, на которых заняты женщины.

Кроме этого, был рассмотрен вопрос соблюдения трудового законодательства в части расторжения трудового договора по инициативе работодателя. Руководителям предприятий и профсоюзным организациям рекомендовано повысить роль коллективных договоров, обратить внимание на процедуру досудебного порядка разрешения трудовых споров. Комитет администрации края по труду займется созданием комиссий по трудовым спорам в органах местного самоуправления.

Пресс-служба администрации края.

А рассчитываться будут дети?

Учителя Камня-на-Оби 20 мая приняли решение: выпускные экзамены у учащихся 9 и 11 классов не принимать, если к назначенному сроку не будут выплачены долги по заработной плате и детским пособиям. Похоже, за чужие просчеты опять придется расплачиваться школьникам, что, впрочем, было уже, когда учителя бастовали. Конференция осудила грабительский (цитата из текста. - **И.М.**) курс правительственных реформ. Были предложения перекрыть железнодорожную магистраль Карасук-Средне-Сибирская, но их не поддержало большинство, а вечером в программе «Время» прозвучало сообщение о том, что узловая железнодорожная станция Карасук блокирована местными жителями.

Иван МИКУРОВ.
г.Камень.

Уроки справедливости

Молчаливой акции протеста у солидарных с педагогами всей России педагогов Ярового в день 20 мая не получилось. С раннего утра у здания городской администрации собралось их человек 150-200. Плакатов в этот раз не наблюдалось. Требование было одно: «Верните наши деньги!». Вопросы звучали по-стародавнему: «Кто во всем виноват?» и «Что нам теперь делать?». Ничего особо утешительного, кроме того, что в Барнауле по-прежнему ждут денег из Москвы, а в Яровом из Барнаула, мэр города В.Томилов митингующим не сообщил. Пригрозив не уходить в отпуск, пока не получат полностью отпускные, педагоги разошлись по своим классам учить детей физике, математике, истории, добру и справедливости...

Константин СОМОВ.
г.Яровое.

О чем звенел медный колокольчик?

ВСЕ было как всегда. Самой-рассамой отличнице из первого класса подтянули гольфы, поправили бант и посадили на широкое плечо красы и гордости выпускного. И зазвенел медный колокольчик. По ком он звонил? Конечно, по вашему детству, дорогие выпускники. Неожиданную злободневность приобрели сегодня строки поэта-песенника Юрия Энтина: «Прекрасное далеко, не будь ко мне жестоко». Так что доброго пути, счастья и благополучия желать вам будет сегодня несколько опрометчиво. Мы пожелаем вам интересной жизни, то есть неожиданных событий, ярких переживаний, прекрасных ошибок. Не бойтесь ошибаться, дорогие бывшие дети, это не страшно. Впрочем, вы и без того выросли совсем новыми людьми. Вы народ умный, ироничный, бесстрашный, ваши мозги не забиты никаким идеологическим мусором. Так что есть надежда, что все мы выстоим, справимся и победим - с вашей помощью!

Актуально

Проблемы с топливом решены

Все хозяйства края сегодня в полном объеме обеспечены горюче-смазочными материалами на период посевных работ и сенокос. Новость кому-то может показаться странной, но это действительно так.

При потребности края в дизельном топливе в 104 тысячи тонн на 21 мая в хозяйства края поступило 100 тысяч тонн. Бензина для автомашин на период весенне-полевых работ требуется 66 тысяч тонн, получено 41,3 тысячи тонн. Дизельного масла в край поступило семь тысяч тонн, что на две тысячи больше потребности. Отгрузка нефтепродуктов для нужд сельского хозяйства края продолжается.

Основная масса ГСМ - более ста тысяч тонн - была получена нефтебазами, обработана и отгружена районам и хозяйствам всего за 10 дней, с 5 по 14 мая. Все выходные и праздники на нефтебазах кипела упорная работа. В один из дней на Алейской нефтебазе скопилось до 300 бензовозов, но пробок и задержек с получением топлива не было, четкая организация, умелое руководство отгрузкой спасли ситуацию. Погода в крае в эти дни была неблагоприятной, а потому земледельцы только разворачивали посевные работы. Солярка, бензин поступили, можно сказать, вовремя, задержек на посевной по этой причине нет. Такое положение, естественно, добавило оптимизма и настроения нашим земледельцам. Напомним, что в прошлом году на эту дату в край было завезено всего 40 тысяч тонн солярки и 17,5 тысячи тонн бензина.

Иван СЕМЫКИН.

P.S. По сведениям крайсельхозуправления, на сегодня в крае зерновые посеяны на площади около миллиона гектаров.

ПОГОДА

Сегодня днем в крае и Барнауле небольшая облачность, без осадков. Ветер юго-западный, умеренный. Температура днем плюс 23-28.

В последующие двое суток без осадков. Ветер слабый. Температура ночью плюс 7-12, местами до плюс 17, днем -плюс 24-29.

Алтайский гидрометцентр.

Инф-досье

События в Махачкале

шаг к большой кавказской войне. Так газета «Известия» оценивает мятеж, поднятый в Дагестане. Газета приводит слова Надира Хачилаева, лидера мятежников, сказанные им год назад: «То, что зреет сейчас у нас, может аукнуться на всем Кавказе».

Президент США

Билл Клинтон подписал ратифицированные сенатом документы о приеме в НАТО трех новых членов - Польши, Чехии и Венгрии. Помимо США, протоколы о расширении НАТО ратифицировали национальные парламенты еще четырех членов альянса - Канады, Дании, Германии и Норвегии.

Американский еврейский

конгресс /АЕК/ призвал Билла Клинтона смягчить экономическое эмбарго в отношении Кубы. Такое заявление сделал президент АЕК Джек Розен.

Прибывший вчера

в Кемерово вице-премьер правительства РФ Олег Сысуев поставил задачу перед представителями федеральных ведомств и местными властями разблокировать железнодорожные магистрали в Кузбассе.

ИТАР-ТАСС.

Вниманию вкладчиков «ЭЛИН-Банка»!

Собрание кредиторов АКБ «ЭЛИН-Банк» состоится 25 мая во Дворце зрелищ и спорта краевого центра. Начало регистрации - с 10 часов. Кредиторам обязательно иметь при себе удостоверения личности.

Администрация АКБ «Элин-Банк».

НЕБЛАГОПРИЯТНЫЕ ДНИ И ЧАСЫ В МАЕ

24 (19.00-21.00),
26 (20.00-22.00),
28 (22.00-24.00),
31 (15.00-17.00).

Крик души

Слушай, страна любимая...

Доброе утро, страна! Слушай, любимая! Наш многоквартирный просыпается... Хлопают двери подъездов, стучат по лестничным пролетам каблуки. Сытое урчание холодильников прерывается голодным перестуком дверец. Новый день настает, он - не лучше и не хуже вчерашнего, как утверждает двигатель прогресса реклама ТВ.

Еще Сент-Экзюпери советовал: встал - первым делом приведи в порядок свою планету. Моя мини-планетка - вот это двухкомнатное обиталище на пять душ: вон они дружненько посапывают в спаленке на двухъярусной кровати. САМ смастерил. И она в какой-то мере разрешила семейную жилищную проблему. Он-то у меня на все руки, как говорят. В жилкомхозе на лучшем счету.

Да толку что? Зарплату еще за прошлый год не выплатили. Бедуем, хоть и не мы одни. Но это - слабое утешение. Взялись недавно отчаянные парни правду искать, голодовку объявили «до победного конца». Ну и наделали шума в районе! Жены, дети - в рев. Общественность, начальство всполошились - туда-сюда забегали, но где что возьмешь, если в одном кармане предприятия, как говорится, пусто, а в другом - совсем ничего. Народ не платит ни за квартиры, ни за услуги. Нечем потому что. Да и сам район коммунальщикам должает. Поди разберись, кто виноват...

Знаешь, страна, я очень рада, что у Моего хватило ума не участвовать в этой акции борьбы за зарплату. Здоровьем он и так не ахти какой, а лечение в больнице - роскошь, мало кому позволительная. Ведь как минимум половина работающих в районе не имеет медицинских страховых полисов, потому что предприятия должают фонду. В районной больнице, правда, различий особых не делают, имеет человек полис или нет, - лечат одинаково, исходя из наличия лекарств. Зато в городе с нашими проблемами не считаются.

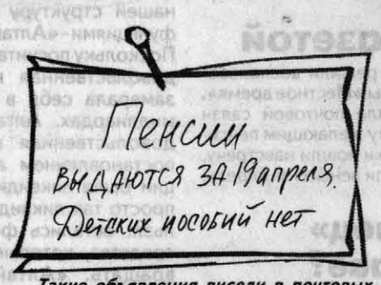

Такие объявления висели в почтовых отделениях ещё вчера.

Не зря же, когда что-либо серьезное случается, родные идут в народ. И, бывает, скидываются всем селом на лечение или операцию. Но ведь не каждый может с протянутой рукой. Иной предпочтет ноги протянуть, но не попросит. Раньше, когда зарплату вовремя давали, все куда ни шло - жить можно было. А теперь вот попробуй! К 9 Мая всем бюджетникам аж по 30 рублей мартовской зарплаты выдали, веселись - не хочу!

(Окончание на 2-й стр.)

Слушай, страна любимая...

(Начало на 1 стр.)

Мой вот тоже без выходных-проходных, да еще вечера прихватывает - это когда ребятишкам что-нибудь срочное из одежки прикупить требуется. Сам он без родителей рос, поэтому расшибается в доску, как говорится, чтобы была возможность хоть чем-нибудь порадовать детишек. А мне его жаль: не двужильный же! Вдруг надорвется на непосильной работе? Что тогда, кто детей на ноги ставить будет? Правда, они у нас не белоручки: по дому все делают, на даче вместе с нами работают и в школе на пятерки учатся.

Знаешь, страна, я теперь так думаю, что мы, сельские, с городом подравнялись. Считай, давняя мечта сбылась. На примере моих родителей говорю. Они в Бийске живут. Был у них рядом с домиком небольшой участок с садиком и огородом. Старики всегда имели овощи и фрукты на столе. Но на этот участок позарился один из новых русских, уговорил-таки деда, деньгами прельстил, мотоциклетку купил, чтоб за город, на лоно природы, в огород выезжал. Вот тот и клюнул. Раз-два съездил, а потом ГАИ тормознула, мол, в твоем возрасте, дедок, лучше не шастать по дорогам. Теперь вот сидит сиднем дома и зубы на полке, ведь пенсия-то без конца задерживается. Будь моя воля, я бы запретила любую продажу земли, потому как один необдуманный поступок кого-то из домочадцев может всю семью на нищету и голод обречь.

Вон, на Чуйском тракте построен «домик» стильный на полуострове. Так к нему все подходы перекрыты наемной охраной. Территория бетонным забором обнесена, а вокруг -контрольно-следовая полоса перепахана, тщательнее, наверное, чем на границе. А если всю землю продадут -тогда что? Сейчас, по весне, люди перешли на подножный корм. Собирают в тайге дикий лук, чеснок, рвут щавель, копают лекарственные коренья, собирают первоцветы на салаты и чаи. Кормит нас природа-мать. А если всего этого лишить?

Голодный, загнанный в угол человек способен на все. Уж тебе ли не знать это, любимая страна?

Зарплату не только бюджетникам не дают. Работники сельхозпредприятий в большинстве своем вообще забыли, когда деньги в руках держали. И прими, пожалуйста, упрек в свой адрес, любимая страна. Не изображай, что ты тут ни при чем. Наделала зла с приватизацией. Растащили последнее под шумок. Да и сама-то ты, помнишь, целый год тянула с расчетом совхозам за продукцию. Но пеню во все фонды крутить не забывала. Вот и посадила крестьянство в долговую яму. На фермера ставку делала. Да только землю погубили они да твои кредиты, которые ты первое время направо и налево раздавала. Попали они в основном проходимцам разным. По полсотни и более гектаров у совхозов оттяпали, накупили техники, да на том и закончилась эта фермерская эпопея. Правда, проходимцы в накладе не остались: когда цены подскочили, продали технику втридорога и были таковы, забыв при этом за кредиты рассчитаться. Некоторых и по сей день разыскивают.

Знаешь, любимая страна, плохо сейчас в деревне, тревожно и за себя, и за детей. Я вот в детском садике работаю. Он один из трех уцелел после секвестров твоих. Нас пока не закрыли, но с каждым разом детей все меньше и меньше. Рожать бабы боятся. А во-вторых, плата многим не по карману. Сейчас даже в садике видно, насколько велика пропасть между бедными и богатыми. Некоторые дети носят с собой удивительные игрушки, дразня других. Можно, конечно, запретить, но в садике своих практически уже не осталось. А так все же дети играют, хоть что-то видят. Но реву бывает! С младенческого возраста познают...

Не знаю, любимая страна, почему ты не видишь, но ведь из таких, с детства познающих свое ничтожество, вряд ли вырастут здоровые и достойные граждане, способные поднять тебя с колен.

Ну, все! Заболталась я с тобой, любимая страна. Пора пустой суп варить да всю семью кормить.

Мысли вслух Тамары Маслак записала Надежда БАЛАНЧУК. с.Красногорское.

Эхо события

На днях Б.Ельцин подписал Указ о передаче Росгидромета и его подразделений в Госкомэкологию России. Для этого уже создана специальная комиссия. Сами метеорологи считают это решение непродуманным и скороспелым. Почему? Об этом рассказывает начальник краевого центра гидрометеорологии и мониторинга окружающей среды Петр СЕВОСТЬЯНОВ:

- Президент руководствовался стремлением сократить аппарат государственных чиновников. Однако в Росгидромете их в 50 раз меньше, чем в аппарате экологов. Указ не учитывает разность подчинения двух организаций: у них - территориальный принцип (край, область), у нас - региональный, с центром в Новосибирске, так как специфика обмена нашей информацией должна существовать в глобальном масштабе. Структуры организаций, принципы их построения у нас разные.

Россия - один из трех мировых центров (Нью-Йорк, Москва, Мельбурн) обмена метеоинформацией. До сих пор во Всемирной метеорологической организации (ВМО) при ООН наша страна играла не последнюю роль. Но по Уставу ВМО ее членом может быть только та организация, которая имеет статус самостоятельной государственной метеослужбы, никому не подчиненной, каковым и являлся до президентского указа Росгидромет. Потеря этого статуса означает исключение из всемирной организации, что грозит потерей информации. Без гидрометеоданных со всего земного шара невозможно составить долгосрочный, на 3-5 суток или более длительный (декаду, месяц, сезон) прогноз погоды.

Конечно, обмен информацией в новых условиях будет как-то налаживаться, но уже на платной основе. Сейчас благодаря членству в ВМО все данные мы получаем и передаем бесплатно. Поскольку Россия использует в пять раз больше информации, чем отдает, то мы явно останемся в проигрыше. Метеоинформация очень дорогая, уверен, что платить за нее придется в десятки раз больше, чем сэкономим на реорганизации Росгидромета.

Еще об одном отличии стоит упомянуть. Экологи выполняют контрольные функции, штрафуют нарушителей, а мы лишь наблюдаем, выдаем исходные данные. Не по-государственному сливать в одно ведомство наблюдательные и карательные функции. Это может привести к искажению или утаиванию данных о каких-то выбросах, скажем, чтобы не будоражить народ, ослаблению контроля за состоянием окружающей среды.

От межрегиональной ассоциации «Сибирское соглашение» в адрес премьер-министра С.Кириенко послано письмо с просьбой сохранить Росгидромет как специализированную государственную структуру. Одновременно Западно-Сибирское управление по гидрометеорологии и мониторингу окружающей среды направило в правительство соответствующий протест. Краевой центр также отправил телеграммы С.Кириенко и руководителю Росгидромета А.Бедрицкому, который совершенно верно сказал в телеинтервью «Герой дня» по НТВ : передать Росгидромет и его подразделения в Госкомэкологию все равно, что назначить учителя руководить здравоохранением.

Наша служба пока выполняет свои обязанности, все 480 специалистов остаются на местах, занимаясь привычным делом по сбору и обработке данных. Будут ли жители края в дальнейшем получать необходимый прогноз погоды, сегодня сказать трудно.

Людмила ЕРМОЛИНА.

Мера болезненная, но неизбежная

УВАЖАЕМЫЕ БАРНАУЛЬЦЫ!

С 15 мая в Барнауле изменились тарифы на жилищные и некоторые коммунальные услуги.

Это исключительная мера, вызванная критическим положением, сложившимся в жилищном хозяйстве города.

С момента последнего изменения тарифов прошло больше года. За это время резко подорожали трубы, батареи, металлопрокат. Занижение тарифов привело к тому, что комитет муниципального жилищного хозяйства имеет сегодня долги в сумме более 63 млн. рублей: более 5 млн.руб. - за лифты, более 3 млн.руб. -подрядчикам, более 2 млн.руб. - за уборку мусора и т.д. От 4 до 8 месяцев не получают зарплату дворники, лифтеры, слесари-сантехники (при том, что она составляет 300-350 рублей). Долг по заработной плате жилищникам превысил 17 млн. рублей. Острую нехватку средств ощущают на себе горожане: ветшает жилой фонд, ухудшается состояние сетей инженерного оборудования. Обострились эти тенденции с принятием в муниципальную собственность ведомственного жилья.

Конечно, изменение тарифов не позволит кардинально решить все проблемы. Однако это позволит жилищникам начать выбираться из долговой ямы, проводить подготовку хозяйства к будущей зиме.

В соответствии с постановлением N 430 от 13.09.95 г. оплата за жилищно-коммунальные услуги производится месяцем позже, до 10 числа месяца, следующего за прожитым. К этому времени будут выполнены перерасчеты по оплате жилья с учетом новых тарифов и предъявлены к оплате.

Телефон для справок 25-37-33.

Комитет муниципального жилищного хозяйства Барнаула.

Тарифы, действующие в Барнауле с 15 мая 1998 г.

	Ед. изм.	Фактическая стоимость жилищно-коммунальных услуг	Вводимые тарифы на жилищно-коммунальные услуги	Ед. изм.	Ранее действующие тарифы до 15.05. 1998 г.
1. Текущее содержание жилья (с общей площади)	кв.м		кв.м		
1.1. Неблагоустроенный жилой фонд	кв.м	0-40	кв.м	0-16	0-13
1.2. Частично благоустроенный жилой фонд	кв.м	0-77	кв.м	0-31	0-23
1.3. Благоустроенный жилой фонд без лифтов и мусоропроводов	кв.м	0-95	кв.м	0-38	0-26
1.4. Благоустроенный жилой фонд с лифтами и мусоропроводом	кв.м	1-40	кв.м	0-56	0-41
1.5. Благоустроенный жилой фонд без лифта, но с мусоропроводом	кв.м	1-05	кв.м	0-42	0-31
1.6. Благоустроенный жилой фонд с лифтом, но без мусоропровода	кв.м	1-31	кв.м	0-52	-
2. Накопление бытовых отходов:					
2.1. Население частного сектора	куб.м	14-44	с чел.	2-00	1-50
2.2. Население остальных видов жилого фонда	куб.м	14-44	с чел.	1-20	0-90
3. Коммунальные услуги:					
3.1. Центральное отопление	Гкал	100-93	кв.м	0-81	0-72
3.2. Горячее водоснабжение	Гкал	100-93	с чел.	8-48	7-25

Остальные тарифы остались без изменения.

Комитет жилищного хозяйства Барнаула.

Вести из Рубцовска

Без пенсии, но с газетой

Досадной задержкой пенсии пенсионерам решили воспользоваться сотрудники рубцовской городской газеты «Местное время». Они обратились к начальнику районного узла почтовой связи Дмитрию Благих с просьбой оформить подписку желающим пенсионерам в счет невыплаченной пенсии. Почтовики пошли навстречу, но только тем пенсионерам, которые не получили пенсию за апрель.

Откуда «пришелец» в Зеленой Дубраве?

Весть о том, что в районе села Зеленая Дубрава Рубцовского района появился странный металлический предмет внушительных размеров, быстро облетела округу. Кто-то предположил, что это свалившаяся с неба ступень ракеты. Другие хватили дальше, заговорив о космических пришельцах. К странному предмету ринулись фотографы, корреспонденты, специалисты. Оперативная группа выяснила, что это часть корпуса самолета и в радиоактивном плане не опасна. А вот откуда и как оказалась в Зеленой Дубраве эта штуковина, никто ответить не смог, так же, как и куда вскоре исчезла.

Вестями из Рубцовска поделился Г.РУСАНОВ, наш соб. корр.

Я плакета • По материалам ИТАР-ТАСС, российской и зарубежной прессы • Я плакета

Опрос

Бить или не бить?

В ходе представительного опроса примерно двух тысяч россиян, проведенного Всероссийским центром изучения общественного мнения, был задан и такой вопрос:

«Насколько вы согласны с тем, что для того, чтобы дети выросли нормальными людьми, их надо наказывать физически?»

	Муж.	Жен.
Полностью или частично согласен	49	44
Полностью или частично не согласен	44	51
Затрудняюсь ответить	7	5

И такое бывает

Он вовсе не Менделеев

В 101 клетке таблицы вписан элемент, названный в честь Дмитрия Ивановича менделеевием. Но, оказывается, это название он носит по чистой случайности. Ведь дед Дмитрия Ивановича носил фамилию Соколов. Но будучи священником села Тихомандрицы Тверской губернии, он отдал четырех своих сыновей в духовное училище, где выпускникам нередко давались новые церковные фамилии. Из четырех братьев Соколовых фамилию отца сохранил только Тимофей. Василий же стал Покровским, Александр - Тихомандрицким, а Иван - отец ученого - Менделеевым.

Факт

В Магаданской области увеличилось число граждан, прибывающих из стран СНГ, больных опасными венерическими заболеваниями. Отныне прописка и прием граждан из СНГ на работу осуществляются только при наличии сертификата обследования на ВИЧ.

***

В Одессе отменена квартплата. Но не для всех. На льготу могут рассчитывать лишь те, кому перевалило за сотню лет. Соответствующее распоряжение об этом подписал мэр города Эдуард Гурвиц. Долгожителей, перешагнувших 100-летний рубеж, в городе всего 14.

***

Вдвое за последние 7 лет возросла численность голландского Союза противников сквернословия, насчитывающего в своих рядах 21 тысячу человек.

Кто есть кто

Цзян Цзэминь

Цзян Цзэминь переизбран председателем КНР. Считается, что глава государства - активный проводник курса Дэн Сяопина на строительство социализма с китайской спецификой, что подразумевает возможность проведения радикальных реформ в экономике при сохранении контроля партии над обществом. «Партийный капитализм» примерно. А еще, утверждает «Эхо планеты», он инициатор кампании борьбы с коррупцией. Новый-старый председатель любит древнекитайских поэтов, которых часто цитирует. Сам пишет стихи, но никогда не публикует. Играет на бамбуковой флейте, фортепьяно, губной гармонике, исполняет арии из китайских опер, помнит советские песни сталинского периода.

Анекдот в газете

Старикан на шикарной иномарке подобрал на шоссе молодую женщину, которая голосовала. Он долго посматривал на красотку, обдумывая, как начать разговор, и наконец спросил:

- Что бы вы пожелали, будь вы моей невестой?

- Эту машину и другого водителя.

Рассказывают

Матвей Иванович Платов был даром что атаман Войска Донского, а казак простой и даже душевный. Как-то ему представили писателя и историка Н.М. Карамзина. Бравый рубака ласково глянул на него и сказал проникновенно:

- Очень рад познакомиться. Я всегда любил сочинителей, потому что все они пьяницы!

Совет

Рис. «Зюддойче цайтунг», Мюнхен.

Трагедия царской семьи

Кому верить?

Крестный путь царской семьи прослеживают материалы колчаковского следователя Николая Соколова по убийству Романовых, которые представлены в Российском фонде культуры. Публикация в восьмом томе альманаха «Российский архив» стала наиболее полным на сегодняшний день собранием документов по екатеринбургской трагедии. Это значительная часть уголовного дела, которое велось следователем по особо важным делам в 1919-22 годах.

Преступление расследовалось через несколько месяцев после его совершения, когда белая армия заняла Екатеринбург. Дело велось в соответствии с жесткими требованиями уголовного законодательства Российской империи, показания давались под присягой. Опросив очевидцев и многочисленных свидетелей, осмотрев окрестности, Соколов пришел к выводу об уничтожении большевиками тел царской семьи и их слуг путем сожжения. Отвергая эти выводы исторического уголовного дела, современное расследование, начатое в 1992 году, входит с ним в противоречие.

Все документы, а также вещественные доказательства, в том числе фрагменты сожженных останков, Соколов вывез за границу. В эмиграции он не прекращал расследования. Альманах воспроизводит показания бывших членов Временного правительства Керенского, Львова, Милюкова и другие материалы «парижского периода».

С середины 20-х годов документы Соколова после его смерти распродавались на аукционах. В 1946 году папки были обнаружены советскими военнослужащими в подвале одного из домов берлинского пригорода Бернау. В архивах России оказалось 8 томов дела. Четыре их них находятся в Российском центре хранения и изучения документов новейшей истории (бывшем архиве при ЦК КПСС). Остальные тома, сообщает ИТАР-ТАСС, хранятся в ведомственном архиве Генеральной прокуратуры РФ.

Интервью по просьбе собеседника

Хлеб и корпорация

В свое время Алтайская продовольственная корпорация стала известна в связи с хищением государственных средств в особо крупных размерах и возбуждением уголовных дел на руководителей. Однако цель встречи с ее нынешним генеральным директором Иваном ТРУХИНЫМ, а когда-то начальником отдела и заместителем по экономике, иная.

- Иван Иванович, не так давно наши читатели с удивлением могли прочитать о преобразовании государственного учреждения Алтайская продовольственная корпорация в унитарное предприятие...Алтайская продовольственная корпорация. Объясните, в чем тут преобразование?

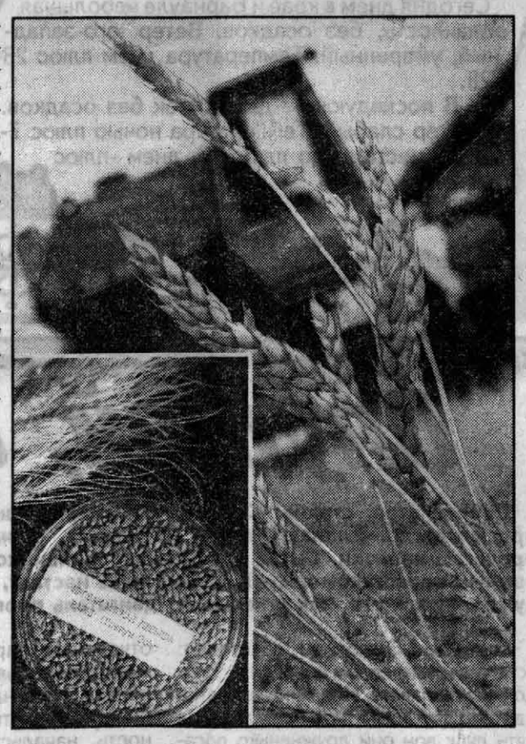

- Дело в том, что администрация края создала подобную нашей структуру с теми же функциями - «Алтайагропрод». Поскольку посчитали, что продовольственная корпорация замарала себя в деле о 60 миллиардах. Алтайская продовольственная корпорация постановлением администрации была ликвидирована. Но просто так ликвидировать нельзя: остались федеральные средства, которые надо возвращать. «Алтайагропрод» намеревался взять эти долги на себя, но согласия тех организаций, через которые шли деньги, получено не было. Сейчас в хозяйствах края - 70 миллионов деноминированных рублей надо собрать, поскольку никому они не списывались.

А так как учреждение ликвидируется, возникла необходимость создать другое для возврата средств. Права на основные и оборотные средства (и долги) по постановлению правительства перешли к «Федеральному агентству по регулированию продовольственного рынка» при Минсельхозпроде. Это агентство и создало на Алтае дочернее предприятие «Алтайская продовольственная корпорация».

- Передача полномочий уже закончилась?

- Срок ликвидации Федеральной продовольственной корпорации был до 1 мая. Сейчас его продлили, потому что назначена аудиторская проверка всей корпорации. У нас московские аудиторы - фирма «Росэкспертиза» - уже работают.

Что касается названия, то оно специально сохранено. Юристы сказали, что ничего плохого в этом нет. Тот коллектив, который работал и остался до сегодняшнего дня, не запятнал себя. К тому же тот вексель в 60 миллиардов, предназначенный Алтайской продовольственной корпорации, до края и наших сотрудников по сути не дошел. В бухгалтерии никак обозначен не был. Заместитель директора Кожурин принял вексель в Москве и тут же в коммерческие структуры передал. С подачи Федеральной корпорации, я так думаю, иначе он бы его привез сюда. И край был бы профинансирован на эту сумму. А он оказался за границей где-то.

- Чего ждать от новой Алтайской продовольственной корпорации: только сбора долгов или все же конкуренции с «Алтайагропродом», от которой хозяйства, возможно, выиграют?

- Да, возврат долгов - прежде всего. Ну а какая конкуренция с такой мощной организацией? Помогать, сотрудничать мы можем. Работать, допустим, по поручению, выполнять какие-то функции. Например, сейчас я вижу, что они захлебываются в работе: на них и запчасти, и ГСМ, и деньги, и еще надо обеспечить производство. Хотя есть фирмы, которые по роду своего названия должны выполнять эти функции: Роснефть, Алтайагроснаб... По договору поручения мы могли бы чем-то снабжать с дальнейшей отдачей сельхозпродукции. Однако у нас-то задачи другие - Федеральное агентство создано для регулирования продовольственного рынка, для формирования оперативного резерва правительства по продовольствию для обеспечения армии, флота, тюрем. Еще одна из целей -наблюдать за ценами и оперативно о них сообщать. Например, в каком-то регионе мало такого-то продовольствия, а у нас оно есть. Нам сообщают, мы отправляем, там цены падают. Это называется товарная интервенция. Или будем проводить закупочную интервенцию, чтобы поддержать товаропроизводителя, - закупаем продовольствие и складируем его где-нибудь, например, в Читинской области, зерно может ведь храниться годами.

- То есть финансирование через Алтайскую продовольственную корпорацию будет?

- Да, надеюсь, хотя у корпорации сейчас должников - на 18 листах компьютерного текста. Будем работать прежде всего с ними. Те закупки, что были в прошлом году, шли в счет погашения долга. Продовольственное зерно соответствовало посевным качествам. В 1996 году мы отдали на 6 миллиардов рублей такого зерна краю, безвозвратно пока что, но хозяйства у нас числятся в должниках. В 1997 году - почти на 20 миллиардов рублей, которые до сих пор не возвращены.

- Роль у вас достаточно неблаговидная - собирать долги. Но ведь мытарей на Руси никогда не любили...

- Да нет. С нами соглашаются: действительно брали, отдавать надо. С большинством по этому вопросу достигнуто взаимопонимание. У нас с хозяйствами прошло считанное количество дел по судам, и то лишь с теми, кто явно отказывался платить, ссылаясь на то, что кто-то что-то где-то списал им.

Сейчас есть заманчивые предложения по нашему финансированию. В период уборки, когда мы будем видеть, какое хозяйство реально может поставить зерно и которое честно с нами работает, пытается возвратить долги, мы, естественно, этому хозяйству поможем, если будет такая возможность. Дадим денег, других ресурсов, закупим у него продукцию.

- Насколько это реально уже в этом году?

- Пока нам надо выполнить свои обязательства перед Москвой - это 2 миллиона деноминированных рублей долга собрать. Отдать их в Федеральное агентство на формирование уставного капитала, чтобы оно полностью состоялось.

- Не пугают ли вас трудности психологического характера, ведь, как говорят, доброе имя трудно заработать, а потерять...

- Дело в том, что мы в общем-то задачи свои выполняли. Алтайская продовольственная корпорация поставляла продукцию в 50 регионов, начиная от Камчатки и Сахалина до Калининграда и Астрахани. И везде нормально, честно исполняли свои обязательства перед заказчиками.

Интервью взяла Любовь ТРЕТЬЯКОВА.

Концерт

«В городском саду флейты да валторны...»

Она не мелькает в светских тусовках, телевидение не балует ее своим вниманием, и все же Елена Камбурова остается звездой первой величины. Ни на кого не похожей, не идущей на поводу у публики. Впрочем, зритель у Камбуровой свой, особенный. Что, с одной стороны, прекрасно: они говорят друг с другом на одном языке, зал и актриса. А с другой - печально, поскольку за бортом остается молодежь, те, кто по возрасту не застал взлета Камбуровой. Вот и в прошедший понедельник в театр музкомедии пришла барнаульская интеллигенция - люди от сорока и старше, чья юность прошла под знаком Камбуровой. И она не разочаровала давних и преданных своих поклонников, концерт прошел под овации.

Камбурова так давно не приезжала в Барнаул (совсем не случайно, кстати), что зал не совсем готов был к восприятию ее новых программ - мы их просто не знаем. Понятно, что артист не может законсервировать себя в том времени, когда мы его узнали, приняли, полюбили. Изменилась и Камбурова, она исполняет теперь не только камерные вещи - Окуджаву, Матвееву, Вертинского, но и мюзиклы, джазовые композиции, много двигается, меняет маски.

Позже, после концерта, Елена говорила о том, что театр - еще детская ее мечта. Хотя, по сути, с первых своих песен она была ближе к театру, чем к эстраде. Словосочетание «театр Камбуровой» родилось задолго до того, как она открыла в Москве театр музыки и поэзии. Он совсем еще молод, ему только полгода. Но москвичи уже знают этот маленький зал, всего на 130 мест.

- Дело в том, что в последние годы рядом со мной появились молодые певцы, драматические актеры, которые хотят выходить на сцену совершенно с другой целью, нежели большинство эстрадных певцов. Они уже обладают очень хорошим репертуаром, в основе его - прекрасные стихи, очень часто это серебряный век, средневековье. Но дело даже не во времени, главное - это настоящая поэзия. Приходит к ним и музыка, она их окрыляет. Конечно, и исполнитель должен быть достаточно выразителен в такой песне, я имею в виду голос, пластику.

По сути, мы создаем своего рода Красную книгу, заповедник, в котором могла бы существовать песня.

Это не значит, как и в природе, что когда-нибудь границы его не расширятся, вся земля не будет такой. Но сегодня, когда утрачена система координат, когда в стихах, музыке, интонации нет ориентации на вечные ценности, когда уходят такие понятия, как благородство, интеллигентность, мы вынуждены создавать такие заповедники, чтобы сохранить все это. Поэтому и появился наш театр.

- Такое ощущение, что он изменил вашу жизнь. Нет того трагического мировосприятия, что всегда отличало Елену Камбурову.

- Все относительно. Меня так часто упрекают в трагизме, грусти, что думаешь уже: спеть ли «Девушка пела в церковном хоре» или нет. Иногда мне, наоборот, говорят, что раньше было светлее, оптимистичнее, а сейчас - мрачно. В моих программах есть, например, цикл Мусоргского «Песни и пляски смерти». Конечно, это трагическая вещь. Или, допустим, «Россия Галича». Есть, конечно, есть. Но дело, мне кажется, в том, что, когда мы размышляем, это больше в миноре происходит. Потому и кажется, что грустно. А это и есть жизнь, ее отражение.

- Но жизнь тоже меняется, что-то происходит и с вами, это не может не сказаться на сцене.

- Безусловно. Песня - абсолютно живое существо, и настолько живое, что если ты с ним в контакте, оно дает тебе очень много. Это как с друзьями - когда тебе трудно, они помогают.

Песни меня действительно спасают, я этого слова не боюсь, спасают в той пустыне, в которой я нахожусь. Я не могу абстрагироваться от происходящего вокруг. Если бы я могла уйти в другое измерение и там существовать, не выходить оттуда... Но я выхожу, я живу в этом мире, я вижу, чувствую, осязаю его законы, которые мне не подходят. Отсюда и уход в песню, вернее соединение с ней, жизнь по ее законам.

- То есть все-таки мир достаточно иллюзорный...

- Чем старше я становлюсь, тем отчетливее понимаю, что это мир вовсе не иллюзорный, он-то как раз и настоящий, самый точный и самый важный.

Тонкие песенные вибрации и есть жизнь для меня. Когда я слушаю хорошую музыку, я живу, это моя настоящая жизнь. А бытовые подробности... вот они иллюзия.

- И все же ваш театр - явление вполне реальное, можно только позавидовать москвичам, что есть у них теперь такая возможность - прийти в ваш дом, где царит поэзия и музыка.

- Совсем рядом с нами стоит физический корпус МГУ. И я каждый день вижу хорошие молодые лица, это лица наших потенциальных слушателей. Эти ребята и не подозревают, что стоит им перейти дорогу, и они услышат потрясающие вещи. Но пока у них нет даже любопытства, потому что делается все, чтобы затуманить их мозги. Настолько серьезна эстрадная пропаганда, такие огромные средства уходят на эту пустоту... Это очень грустно. Все время идут у нас инертные какие-то переговоры с каналом «Культура». Дважды что-то показали, но это плохо снято. Снимать надо с хорошим звуком, светом, чтобы это было убедительно, чтобы по состоянию было равно тому, что получает зритель на концерте!

И дело не во мне, моя жизнь проходит, но эти ребята полны сил, энергии, они хотят быть услышанными сегодня. И если это произойдет, я уверена, у многих шоры спадут, исчезнут. В тех городах, где я бываю часто, а тем более в Москве, у меня на концертах гораздо больший процент молодого зрителя. Я выступаю в театре современной пьесы, и там собирается молодежный зал. Это те ребята, которые не ориентируются на то, звучу я или нет на ТВ, видно меня - не видно, они не закабалены всеобщим сознанием.

- У вас в Барнауле, кстати, меня вызывали в крайком, и секретарь по идеологии сказал мне, что с такими песнями мы бы войну не выиграли.

- В каком-то смысле вам повезло в самом начале пути - вы точно попали в то время - своим репертуаром, интонацией...

- Пожалуй, так, я действительно попала в свое время.

Представьте, сразу после окончания эстрадно-циркового училища я случайно попадаю на радио с песнями Новеллы Матвеевой. И после этого меня нарасхват стали приглашать в студенческие клубы, на какие-то устные журналы. Был такой Паша Леонидов, он раскручивал тогда наших звезд - Кобзона, Кристаллинскую. Планы у него были грандиозные, турне по всей стране, уже готовы были афиши, договоренности были на местах. Но не тут-то было. Первый же показ обернулся крахом: «это попахивает Вертинским». Не спасали ни «Гренада», ни «Трубач», ни «Орленок» - не так поете, слишком трагично. И пришлось уходить чуть ли не в подполье, в андеграунд. Хотя я очень рано поняла, оценила, что такое свой зритель. Но с тех пор я не разу не выступала на студенческую аудиторию...

Это так сказать. В понедельник ее слушали те самые студенты из ее юности, правда, сильно повзрослевшие с тех времен. Слушали так, что она могла петь шепотом - Окуджаву, Вертинского, Матвееву. И, конечно, Блока, Пушкина, Пастернака, Заболоцкого. Елена Камбурова давно уехала от нас в Новосибирск, а потом в турне по Америке и Канаде, а в голове все звучит эта грустная музыка: «В городском саду флейты да валторны...».

Татьяна ИЛЬИНА.
Фото Андрея КАСПРИШИНА.

Кроссворд

По горизонтали: 1. Один из музыкальных звуков. 3. Современный английский певец и композитор, рок-бард. 4. Китайская флейта из тростника. 6. Ведущий певец в народном хоровом пении. 9. Небольшое вокальное сочинение танцевального характера. 12. Немецкий композитор и дирижер, автор знаменитой мелодии «Одинокий пастух». 14. Бельгийский изобретатель саксофона. 16. Итальянский композитор, автор киномузыки к фильмам Ф. Феллини. 17. Струнный смычковый инструмент южных славян. 18. Опера И. Стравинского. 19. Многоствольная продольная флейта. 20. Легендарный шведский ансамбль. 21. Город в Латвии, где находится известный орган Домского собора. 22. Заключительная часть музыкальной пьесы, не принадлежащая к ее основной теме.

По вертикали: 1. Музыкальный лад. 2. Алтайский струнный инструмент. 4. Извлечение каждого звука отдельно плавным движением смычка (вниз или вверх). 5. Российский композитор, автор песни «Олеся». 7. Имя одного из участников квартета «Битлз». 8. Законченная часть драмы, оперы, балета; действие. 10. Древнегреческий музыкальный инструмент, напоминающий свирель. 11. Опера Д. Пуччини. 12. Песня гимнического характера, распространенная в Италии в 13-16 вв. 13. Старинная русская пляска с притопыванием. 14. «Ах, ... - городок» (русская народная песня). 15. Русское название восточной зурны.

Составил С. УЛАНОВ.

Ответы на кроссворд, опубликованный в субботу, 16 мая

По горизонтали: 1. Юкола. 6. Мнемозина. 9. Косса. 10. Нирвана. 14. Сказуемое. 15. Грамота. 19. Велень. 20. Адаптер. 21. Лувр. 24. Репа. 25. Вакуоль. 26. Портье. 29. Корабль. 30. Экзосфера. 32. Барнаул. 33. Клара. 35. Сциентизм. 36. Пьеха.

По вертикали: 2. Камю. 3. Лезгин. 4. Кнессет. 5. Антверпен. 7. Корзина. 8. Гнома. 11. Скульптор. 12. Нокдаун. 13. Структура. 16. Свора. 17. Шпилька. 18. «Орфей». 22. Масленица. 23. Порфира. 27. Сазан. 28. Подлиза. 31. Купель. 34. Стих.

Звезды говорят с 25 по 31 мая

Восточный гороскоп

КОЗЕРОГУ следует удвоить обороты и направить все силы на спасение гибнущего предприятия. Нынешняя неделя может круто изменить вашу судьбу. Вероятно, отношения с родственниками будут омрачены имущественным спором. Вам придется согласиться на трудный компромисс.

Большинство **ВОДОЛЕЕВ** почувствуют себя любимцами фортуны. Деловая поездка окажется в высшей степени успешной. По всей видимости, предстоит крупная покупка или удачная операция с ценными бумагами. Заявление о вступлении в престижный клуб будет одобрено.

У **РЫБ** неделя будет отмечена спокойствием и размеренностью. Финансовое положение вполне стабильно. Служащий совершит прорыв в удовлетворении карьерных амбиций. Мир и гармония воцаряются в семейных отношениях.

ОВЕН расчистит завал накопившихся дел. Имеете реальный шанс получить неожиданные деньги. Среда обещает стать поистине «звездным» днем - любое новое начинание возьмет блестящий старт. Вероятно, вам повысят зарплату.

ТЕЛЬЦУ уготован прогресс по всем направлениям. Бизнесмен заключит чрезвычайно выгодную сделку. Служащий получит ответственное задание и блестяще с ним справится. Не исключено при этом, что тайный недоброжелатель попытается устроить вам некую каверзу.

Перемены в жизни **БЛИЗНЕЦОВ** окажутся благоприятными. Из деловой поездки вернетесь подлинным триумфатором. Хорошо заработают занятые в сферах рекламы и посреднических услуг. На этой неделе следует воздержаться от игры на бирже и операций с ценными бумагами.

РАКОМ овладеет желание совершить что-либо необычное, выходящее за пределы ежедневной рутины. Хорошенько просчитайте варианты, дабы не обжечься собственным энтузиазмом. Реальна вероятность вступить в гиблое предприятие.

Для **ЛЬВА** начало недели будет отмечено сумятицей в мыслях и делах. Не слушайте советов профана, который из лучших побуждений станет давать вам вздорные рекомендации. Воздержитесь от новых начинаний - вероятность успешного старта весьма невелика. Обстоятельства личной жизни могут омрачиться размолвкой с любимым человеком.

ДЕВУ успешное завершение некоего предприятия наполнит ощущением гармонии и удовлетворения. Обретете преданного друга или бескорыстного покровителя. Кто-то из сослуживцев противоположного пола начинает проявлять к вам совершенно определенный интерес.

ВЕСАМ предстоит очень хлопотная неделя, порой придется просто разрываться на части. Главное в этой ситуации - не терять присутствия духа и следить за нервами. Если справитесь с этой нелегкой задачей, дела быстро пойдут на поправку. Вероятно, закоренелый холостяк и юная недотрога решат вступить в брак.

Несвойственное **СКОРПИОНУ** отчаяние может посетить родившихся под этим знаком Зодиака. Держите рассудок холодным, все совсем не так плохо, как кажется на первый взгляд. На этой неделе не следует вступать даже в самые выгодные договорные обязательства - ее величество удача склонна капризничать.

СТРЕЛЬЦУ необходимо оперативно управляться с текущими делами, иначе их лавина вас захлестнет. Не разменивайтесь на мелочи и четко определяйте приоритеты. Вступать на данном этапе в долгосрочные обязательства не рекомендуется. Будьте готовы к семейному скандалу на почве ревности или финансов.

Дели, ИТАР-ТАСС.

● Продаю сапоги кирзовые новые - 90 руб.
Тел. 41-12-48.

● Продаю электронасос «Кама», скорняжную машину 10 «Б» класса.
Адрес: ул.Чайковского, 18-69, Антонова Н.П.
Тел. 25-04-11.

● Закупаю крупы, сахар.
Тел.: 24-84-43, 24-14-76.

● Продаю муку, сахар, крупы, макароны, соль, фасоль. Цены низкие. Адрес: ул.Луговая, 2.
Тел.: 24-14-76, 24-84-43.

● Продаю 4-комн. квартиру в Бийске (23 микрорайон, улучшенн., 1/5-эт., кухня 10 кв.м, прихожая 13 кв.м., заменены двери, батареи, установлены решетки, маталл. дверь) или меняю на 3-комн. квартиру в Бийске или Барнауле.
Тел. в Бийске: 36-09-14.

● В связи с перерегистрацией предприятия печать с надписью «Совхоз «Индустриальный» считать недействительной.
С 20.05 1998 г. действует печать с наименованием «Краевое государственное унитарное предприятие «Индустриальный» с наличием герба.

● Сдаю гараж на Потоке.
Тел. 77-49-79.

● Сниму без посредников 1-комн. квартиру или дом для семьи с оплатой помесячно или поквартально.
Тел. 41-59-08.

● Продается КТУ-10, КУТ-3А, РУТТЕР машина по выделке кишоболочки.
Тел.: (250) 32-3-93.

● Продам гусеницы ДТ-75 в сборе.
Тел.: 41-65-05 (раб.), 75-25-37 (дом.).

Продаю счетчики турбинные горячей воды ТЭМ-1 (D 65).
Тел.: 26-94-80, 35-37-55 (с 8-00 до 18-00).

Продаем запасные части для сельхозтехники на двигатели МТЗ, А-41, А-01, АМЗ, СМД-20. Широкий выбор. Низкие цены.
Тел. 23-96-95.

Продаю кооп. кирп. охран. гараж (6.30х3.30х2.70) у трамв. депо № 1.
Тел.26-67-45.

Выражаем глубокую благодарность всему коллективу Управления внутренних дел Алтайского края, начальнику УВД Бабаку Александру Григорьевичу, начальнику гаража Решетову Анатолию Никоновичу и Ракитину Ивану Николаевичу за оказание помощи в похоронах нашего родного **КОДАКА Александра Федоровича.**

Родные.

Коллектив управления архивного дела администрации края приносит искренние соболезнования Кривоносову Якову Егоровичу в связи с кончиной его жены

Людмилы Ивановны.

УВД Алтайского края с прискорбием извещает о трагической гибели при задержании особо опасных преступников заместителя начальника службы криминальной милиции УВД г.Рубцовска майора милиции

МАНУКОВСКОГО Григория Николаевича

и выражает глубокое соболезнование родным и близким покойного.

Мануковский Григорий Николаевич родился 23 июня 1964 года в г.Рубцовске Алтайского края. Службу в органах внутренних дел начал в июле 1985 года.

Добросовестный труд, безупречная служба, способность находить единственно правильное решение в сложных экстремальных ситуациях помогли пройти ему путь от милиционера-водителя дивизиона милиции до заместителя начальника службы криминальной милиции.

21 мая 1998 года от пули бандита безвременно оборвалась жизнь майора милиции Мануковского Григория Николаевича.

Большую часть своей жизни Григорий Николаевич посвятил борьбе с преступностью. На его счету сотни раскрытых преступлений, задержанных опасных преступников, предотвращенных правонарушений. Его отношение к исполнению служебного долга было и остается примером для каждого сотрудника органов внутренних дел края. Светлая память о майоре милиции Мануковском Григории Николаевиче навсегда останется в наших сердцах.

Группа товарищей.

24 мая Алтайский государственный театр для детей и юношества **ПРЕДЛАГАЕТ СВОИМ МАЛЕНЬКИМ ДРУЗЬЯМ** последнюю в этом сезоне сказку **«КОНЕК-ГОРБУНОК».**
Начало - в 12-00 часов.
Тел. 24-05-71.

Реклама "АП" Короленко, 105 5 этаж
АЛТАЙ ИНФОРМ ПРЕСС
Реклама "АП" тел. 23-34-78 факс 23-44-30

ОАО «Алтайводсервис» реализует:
насосы ЭЦВ-6, ЭЦВ-8, водоразборные колонки, водоприемники к водоразборным колонкам.
Ремонтирует насосы типа ЭЦВ. Изготовит и монтирует башни Рожновского. Производит промывку водопроводных сетей и канализации.
Тел.: 8(385-2) 76-01-22, 76-02-79, 76-05-03.

ФИЛАРМОНИЯ Тел. 23-43-01
30 мая ЗАКРЫТИЕ 18 часов СИМФОНИЧЕСКОГО СЕЗОНА
В программе: **П.И.ЧАЙКОВСКИЙ Первый концерт для фортепиано с оркестром**
С.И.РАХМАНИНОВ (к 125-летию со дня рождения) **Симфонические танцы**
Исполнители: **Симфонический оркестр филармонии,** художественный руководитель и главный дирижер - **ОЛЕГ БУРАКОВ,**
солист - лауреат международных конкурсов - **СВЯТОСЛАВ ЛИПС** (фортепиано, г.Москва).

ОТДЕЛ КУЛЬТУРЫ АДМИНИСТРАЦИИ Г.БАРНАУЛА
26 мая1998г. ДК «БАРНАУЛТРАНСМАШ» (пр.Ленина, 152) в **18 ч.**
ЛАУРЕАТ МЕЖДУНАРОДНОГО ФЕСТИВАЛЯ ДУХОВЫХ ОРКЕСТРОВ
ЛАУРЕАТ МУНИЦИПАЛЬНОЙ ПРЕМИИ Г.БАРНАУЛА
БАРНАУЛЬСКИЙ ДУХОВОЙ ОРКЕСТР
ВСПОМНИМ ТО, ЧТО СЕРДЦУ МИЛО
(закрытие сезона).
СОЛИСТЫ: заслуженный работник культуры России - **ВЛАДИМИР ВОРОНОВ,**
артисты театра оперетты **ВАЛЕНТИНА ЛИТВИНА, НАТАЛЬЯ ЛОГВИНОВА, ПЕТР ПРИХОДЬКО, ЕВГЕНИЙ БАЛАКИН.**
художественный руководитель и главный дирижер - заслуженный работник культуры России **ВЛАДИМИР КЛИМЕНКО.**
Ведет концерт **АНАТОЛИЙ ПАРПУРА.**
Билеты в кассе ДК «Барнаултрансмаш».
Тел.77-20-28.

ВНИМАНИЮ РОДИТЕЛЕЙ!
Городской центр детского и юношеского творчества объявляет дополнительный набор детей с 7 до 12 лет в вокальную студию **«ГОРИЗОНТ»** и капеллу мальчиков **«ВОСХОД»**
Набор на конкурсной основе.
Тел. для справок: 38-08-54, 22-40-34.

БАНКОВСКАЯ ГРУППА
БАНК СБС-АГРО и НЕГОСУДАРСТВЕННЫЙ ПЕНСИОННЫЙ ФОНД «ДОБРОЕ ДЕЛО»
ПРЕДЛАГАЮТ ПЕНСИОННУЮ ПРОГРАММУ
КОПЕЙКА РУБЛЬ БЕРЕЖЕТ
ЭТО ЗНАЧИТЕЛЬНАЯ ПРИБАВКА К ВАШЕЙ ПЕНСИИ! Доброе Дело
ПРОГРАММА ВКЛЮЧАЕТ ПО ВАШЕМУ ЖЕЛАНИЮ:
- Оформление "Пенсионного вклада" с доходностью до 22,3% годовых.
- Возможность получения дополнительной пенсии с участием в Негосударственном пенсионном фонде "Доброе дело".
- Использование пенсионного личного счета для получения пенсии по повышенным процентам.
- Кредитование на неотложные нужды.
- Обслуживание в АРФ АКБ "СБС-АГРО" и во всех его дополнительных офисах края.
Телефоны для справок в Барнауле 364976, 542646.
Генеральная лицензия ЦБ РФ № 61.

На рынке "Докучаево" имеются свободные места для торговли мясом, рыбой, сельхоз. продукцией. Приглашаем жителей Алтайского края реализовать свою продукцию, а Барнаульцев и гостей города приглашаем за покупками по низким ценам.
тел. (385-2) 54-72-76

СДАЮТСЯ В АРЕНДУ ИЛИ ПРОДАЮТСЯ: **бензовоз Урал-432010 (новый), кран на пневмоходу КС-4361 г/п 16т (новый).**
Оказываем услуги на выполнение работ краном К 162 на базе КрАЗ 257 (г/п-16т) и перевозки людей автобусом ПАЗ 3502.
Лицензия N 1001152/10238.
Тел.: 29-23-50, 29-24-64 (с 8-00 до 16-30, в рабочие дни).

25 июня 1998 г. в 14 часов состоится СОБРАНИЕ АКЦИОНЕРОВ ОАО «БАРНАУЛЬСКИЙ ХБК»
по адресу: пр.Космонавтов, 6.

Повестка дня собрания:
1. Отчет генерального директора о работе за 1997 г. Утверждение годового отчета, бухгалтерского баланса, счета прибылей и убытков.
2. Отчет аудитора общества, ревизионной комиссии.
3. Выборы совета директоров.
4. Утверждение аудитора общества и формы оплаты.
5. Выборы ревизионной комиссии.
Начало регистрации - 12-30. При себе иметь паспорт, выписку из реестра. С документами по проведению собрания можно ознакомиться в управлении комбината.
Тел. 77-79-58.

Совет директоров.

АООТ «СИБЭЛЕКТРОСЕТЬСТРОЙ»
(место нахождения: г.Новосибирск, ул.Свердлова, 5)
извещает о проведении 11 июня 1998 года годового общего собрания акционеров.
Начало регистрации - **в 10.00.**
Начало собрания - **в 11.00.**
Место проведения собрания - **административное здание строительно-монтажного управления, расположенное по адресу: г.Новосибирск, ул. 2-я Станционная, 44.**

Повестка дня:
1. Отчет совета директоров о работе общества в 1997 году, бухгалтерском балансе, счете прибылей и убытков, распределении прибыли.
2. Результаты аудиторской проверки и заключение ревизионной комиссии по итогам проверки финансово-хозяйственной деятельности общества за 1997 год.
3. О выплате дивидендов по акциям общества за 1997 год.
4. Внесение изменений в устав общества.
5. Выборы совета директоров общества.
6. Утверждение аудитора общества.

Справки по тел.: (383-2) 23-99-33 - г.Новосибирск; 6-13-40 - г.Новоалтайск, МК-43.

АКЦИОНЕРНОЕ ОБЩЕСТВО «АЛЦЕМ»
доводит до сведения акционеров, что **26 июня 1998 года в 12-00 по адресу: Заринский район, ст.Голуха (актовый зал школы),**
состоится **ГОДОВОЕ СОБРАНИЕ АКЦИОНЕРОВ.**

Повестка дня:
1. Выборы счетной комиссии.
2. Отчет о финансово-хозяйственной деятельности общества за 1997 год и задачах на 1998 год. Утверждение бухгалтерского баланса, счета прибылей и убытков.
3. О внесении изменений в устав общества.
4. Выборы совета директоров.
5. Выборы ревизионной комиссии.
6. Утверждение независимого аудитора на 1998 год.

Список акционеров, имеющих право на участие в работе собрания, составлен по состоянию на 22 мая.
С материалами, предоставленными акционерам при подготовке к общему собранию, можно ознакомиться с 10 июня т.г. по адресу: **г.Барнаул, пр.Социалистический, 85.**
Телефон для справок: 24-48-93, 24-94-24.
Начало регистрации участников собрания - в 10 часов.
Акционерам при себе необходимо иметь паспорт, представителям акционеров - доверенность и паспорт.

Совет директоров.

Акционерное общество «Алцем» реализует **высокомарочный цемент по самым низким в регионе ценам. Приобретем цементовозы, КрАЗы, бульдозеры Т-170.**
Тел. 24-48-93.

Цементный завод АО «Алцем» **приглашает на работу опытных энергетиков, экономистов, автомехаников.**
Тел: (8-295) 22-6-97.

ВСЯ ПРОДУКЦИЯ СЕРТИФИЦИРОВАНА.

Не много ли памятников у обочин?

Я часто езжу из Барнаула в Павловск и обратно в старенькой «Волге» на месте пассажира и разглядываю скуки ради обочину дороги и поля, загибающиеся за горизонт. И что перехватывает взгляд - придорожные памятники, которых на 40 километров дороги около десятка. А недавно появился еще один - со свежими цветами на псевдомогильном холмике. По данным краевой ГАИ, только в черте Барнаула пять памятников погибшим в автокатастрофах: по дороге на Черницкое кладбище, на Павловском тракте, по дороге в Научный городок и два на пути в Новоалтайск. От границы Новосибирской области до границы Республики Алтай, по подсчетам Госавтоинспекции, вдоль дороги 20 памятных знаков погибшим в дорожно-транспортных происшествиях.

Тема эта весьма деликатная. Памятники стоят при дорогах как кенотафы (памятные знаки морякам, погибшим вдали от родных берегов), как символы трагедии для родственников погибших, как вехи для путника. Но эти памятники все же нечто сугубо личное. Водителям и пассажирам проезжающих мимо автомобилей они навевают невеселые мысли. Может ли это сказаться негативно на ситуации на дороге? Да. И это не субъективное мнение журналиста. 30 июля 1996 года вступил в силу краевой закон «О безопасности дорожного движения в Алтайском крае». В главе «Организация дорожного движения» записано, следующее: «Установка памятных знаков погибшим в дорожно-транспортных происшествиях на обочинах дорог и в полосе отвода запрещается». Уже два года закон действует, а памятники на дорогах все появляются и появляются. Многие довольно дорогостоящие.

Два года как из Дорожного департамента России было направлено письмо во все органы дорожного хозяйства с предложением «ликвидировать памятные знаки, конструкции и прочие предметы, не являющиеся составной частью автомобильной дороги». Получил это письмо тогдашний директор госпредприятия «Алтайавтодор» Ю. Матушин и подписал распоряжение начальникам ДРСУ о запрещении установок памятников на обочинах дорог. Эпопея о придорожных памятниках, прошу прощения, уже стала памятной.

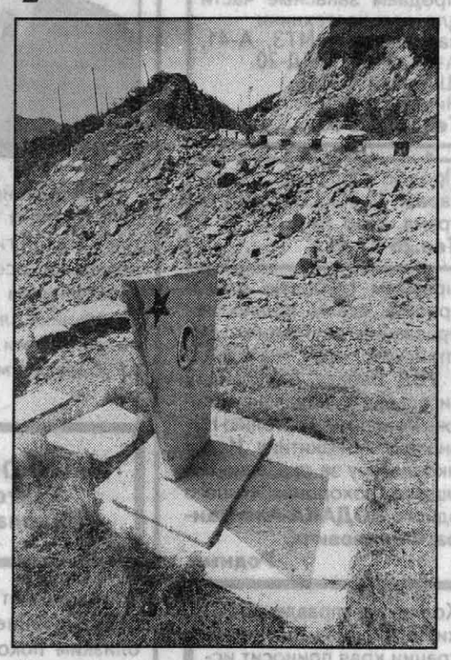

Но ситуация в скором времени, возможно, изменится кардинально. Сотрудники управления ГАИ края на днях совершили объезд дорог. Отмечены новые памятники. В ближайшее время ГАИ совместно с РОВД, администрациями районов и ДРСУ начнут определять родственникам погибших срок переноса памятников. После его истечения оставшиеся знаки уберут. Об этом сообщат родственникам погибших, чтобы те могли их забрать.

Может, это и к лучшему. Раньше на Руси при начале дорог ставили памятные кресты. Путешественники, начиная путь, думали о Боге, об умерших и погибших родственниках и потом пускались в дорогу. Может, действительно, на одно шоссе достаточно одного символического знака?

Андрей ЛУШНИКОВ.
Фото Андрея КАСПРИШИНА.

Возвращаясь к напечатанному

Автомобильные аптечки: пока без изменений

В прошлой подборке «Дорога и мы» («АП», N84 от 14.04.1998) было опубликовано письмо в редакцию В.Зацепина, в котором шла речь о новых автомобильных аптечках. Автор, похоже, не без оснований ставит вопрос о бесполезности и даже вреде, который могут принести лекарства из нового медицинского - автомобильного набора.

Читателей, откликнувшихся на нашу просьбу высказаться по этому весьма актуальному поводу, оказалось немало. Вот только несколько выдержек из их писем:

«...Выражаем В.Зацепину благодарность за аргументированную статью. Действительно, кто, кроме врачей, может знать, какие из лекарств и когда давать, сколько их хранить? Нитроглицерин превращается из таблеток в порошок примерно через 200 - 300 километров пути. Будут ли лекарства соответствовать одной из заповедей Гиппократа «не навреди»? Мы полагаем, что содержимое аптечки должно быть оптимальным и соответствовать минимальному уровню подготовки автоводителя к оказанию доврачебной помощи.

Цеховые аптечки на заводах для оказания первой помощи включают в себя значительно меньше компонентов, чем требуют от водителей. При проведении техосмотров нужно проверять техническое состояние транспортного средства, а не комплектность «скорой помощи». Неужели у работников ГАИ мало своих забот?»

А.Кулешов, Н.Соложеницин, П.Симаков (всего 11 подписей).

«Я участник ВОВ, за рулем с 1944 года и по сей день. И вот за всю свою долгую работу за рулем ни разу не пользовался аптечкой. Иногда, правда, при ремонте могут понадобиться йод и бинт. И потом, при приеме лекарств должна быть с собой и вода... Аптечка нужна, но не в таком ассортименте, как сейчас предлагает «заботливый Минздрав». Даже включили прибор искусственного дыхания - зря еще не включили прибор для измерения артериального давления. Я много видел аварий на своем веку, слышал о них от товарищей, но там, как правило, кроме бинта и воды, ничего не требовалось. Вся беда в том, что кому - то надо выкачивать из нас деньги, да немалые. Аптечка должна быть более простая, недорогая и доступная водителям».

Иван Чернодаров.

«Я тоже присоединяюсь к доводам В.Зацепина и считаю, что в отношении пенсионеров аптечки нового образца и обязательные медицинские справки следует отменить в законодательном порядке. От этого государство ничего не потеряет. Если пенсионер недомогает, он и сам ни за что не сядет за руль, потому что в случае ДТП платить за ремонт придется сполна, без всяких скидок. Новую аптечку приобретать очень накладно, а некоторым даже невозможно. Это значит, что нельзя пользоваться своим автомобилем, не рискуя быть задержанным ГАИ».

А. Хабибулин.

Действительно, эту проблему можно решить только законодательно и на самом высоком уровне. Но, похоже, у властей в Москве сегодня несколько иные заботы. Остается на-деяться, что у думских законодателей все-таки найдется немного времени для нормального разрешения проблемы, возникшей с введением новых автомобильных аптечек. Ждем-с... А пока инспектора по-прежнему с пристрастием осматривают автомобили в поисках нитроглицерина и аппарата искусственного дыхания. А краевая ГАИ отвечает на письма граждан:

«С 1 апреля 1997 года в Алтайском крае введены новые аптечки для всех автолюбителей. Но жестких требований к водителям мы пока не предъявляем. Старые аптечки можно не выбрасывать, а докупить необходимые медицинские средства. Главное для нас - комплектность и наличие медикаментов». **С.Морозов, госавтоинспектор УГАИ УВД.**

Подготовил Олег МИКУРОВ.

ДОРОГА И МЫ

Не пей за рулем

- на капоте удобнее (если капот есть), шутят некоторые водители, а напрасно.

В головах по этому вопросу у многих полная неразбериха. Одни утверждают, что тот, кто выпил и сел за руль, - преступник. Другие считают: смотря сколько и чего выпил. За границей выпускается портативный электронный прибор, который позволяет водителям самостоятельно проверять содержание алкоголя в крови. Вот нам бы такой, подумают некоторые неудачники, отсчитывающие свои месяцы лишения права управления автомобилем.

А ведь таких не так уж и мало - 3787. И это данные только за 4 месяца. Самые пьющие водители живут в Усть-Пристанском, Панкрушихинском, Солонешенском, Усть-Калманском, Ребрихинском, Кытмановском районах (согласно анализу задержанных за управление в нетрезвом состоянии водителей). Желание выпить зачастую побеждает даже тех, у кого единственный вид заработка - вождение автомобиля.

В этом году в крае пьяными водителями совершено 341 дорожно-транспортное происшествие, в них 9 человек травмированы смертельно, а 46 человек получили увечья.

А с приходом теплых дней на дорогах появились мотоциклисты - и сразу стали биться. Почти в каждой аварии водитель был пьян, большинство пострадавших погибли.

Чтобы не мучиться сомнениями - ехать или не ехать за рулем в подпитии, представьте тюремные нары, лязг замков, жесткую казенную кровать, а то и еще что-нибудь похуже.

О. ИЗМАЙЛОВА, ст. инспектор УГАИ УВД.

Из почты рубрики

Кто с чем, а у меня - спасибо

Здравствуйте, уважаемая редакция «Алтайской правды». Являюсь старым вашим читателем, вот уже более десяти лет выписываю газету.

У автолюбителей бытует мнение, что среди работников ГАИ чуть ли не все взяточники, грубияны, волокитчики и т.п. Я, честно признаюсь, тоже придерживался такого же мнения, но один случай резко изменил мое отношение к этим людям.

У меня старенький «Москвич-412», на котором в основном выезжаю один или с семьей на дачу в районе поселка Бельмесево. Возвращался один с дачи 8 мая поздно вечером, в машине случилась серьезная поломка, исправить которую я в дороге не смог. Бесполезно я пытался в течение двух часов найти желающего добуксировать мою машину до гаража. Пришлось заночевать в машине. Одет я был легко, ночью изрядно продрог, проклиная и машину, и современную жизнь с ее недостатками. Настроение было паршивое еще потому, что у меня 9 мая день рождения, и встречать его в холодной машине, без семьи - дело, конечно, не слишком радостное.

Во втором часу ночи к моей машине подъехали работники службы ГАИ, в машине их было двое. Расспросив, в чем дело, инспектора помогли мне прицепить трос и отбуксировали машину к гаражу, помогли вручную поставить ее в бокс. Я попытался их отблагодарить деньгами, но они вежливо отказались, пожелав мне спокойной ночи.

Я не знаю их фамилий, запомнил только номерной знак «Жигулей» -00-25. Хочу через вашу газету выразить благодарность этим чутким и порядочным людям, пожелать им здоровья, семейного счастья и успехов в их нелегкой работе.

От работников ГАИ я узнал, что у нас в Барнауле создана служба помощи на дорогах в подобных случаях, но, к сожалению, номер телефона они не знали. Прошу через газету сообщить номер телефона этой службы, которая очень необходима автолюбителям.

С уважением, В. НИЖНИКОВ.

Кстати, сообщаем читателям телефон диспетчера службы СПАС (скорой автомобильной службы 77-89-89).

Вы спрашивали

Покататься невтерпеж

Почему сейчас в ГАИ не разрешают сдавать экзамены по ПДД, если нет 18 лет?

Согласно постановлению правительства и приказу МВД с 1 марта 1998 года к экзаменам на получение права на управление транспортными средствами категории «А» допускаются лица, достигшие 16 лет, категорий «В», «С» - 18 лет. Однако после многочисленных обращений в правительство и МВД об изменении этого пункта приказа вопрос будет пересмотрен, о чем вам, уважаемые читатели, мы сообщим дополнительно.

УГАИ УВД Алтайского края.

Анкета

Предлагаем читателям газеты ответить на вопросы анкеты, тем самим выразить свое мнение и отношение к службе Госавтоинспекции.

После изучения общественного мнения будет разработан комплекс мер по предупреждению и пресечению нарушений дисциплины и законности среди личного состава.

1. Ф.И.О.
(можно не указывать)
2. Стаж за рулем ..... лет.
3. Водитель:
- легкового
- грузового
- участник междугородных перевозок
- иное
(нужное подчеркнуть)
4. Как вы оцениваете работу ГАИ в Алтайском крае?
- удовлетворительно
- неудовлетворительно
- затрудняюсь ответить
(нужное подчеркнуть)
5. Как часто Вам приходилось быть свидетелем противоправных действий (грубого отношения к участникам дорожного движения) со стороны сотрудников ГАИ?
- часто
- редко
- не приходилось
6. Можете ли Вы привести конкретные факты?
7. Что, на Ваш взгляд, необходимо изменить в деятельности ГАИ, чтобы исключить (свести до минимума) факты поборов и злоупотреблений служебным положением со стороны сотрудников ГАИ.

Управление ГАИ УВД Алтайского края.

Стоп-кадр

Эта автокатастрофа произошла под Бийском в прошедший понедельник. Столкнулись два автомобиля, есть жертвы. Подробности - в ближайших номерах.

Фото Е. НАЛИМОВА.

Реклама "АП" Короленко, 105 5 этаж
АЛТАЙ ИНФОРМ ПРЕСС
Реклама "АП" тел. 23-34-78 факс 23-44-30

Алтайский государственный аграрный университет проводит традиционные встречи выпускников АГАУ (АСХИ) по годам выпуска:
1988 г. - 5 июня
1978 г. - 12 июня
1968 г. - 19 июня.
Встреча на факультетах - в 10-00, общая встреча - в 12-00. Тел. для справок: 23-29-45.

Организация производит квалифицированно ремонт:
- т/насосов высокого давления,
- турбокомпрессоров
- к/валов всех типов ДВС.

Тел. 76-83-84.

С «0» часов московского времени 24 мая 1998 г. вводится в действие
НОВЫЙ ГРАФИК ДВИЖЕНИЯ
пассажирских и пригородных поездов.
За справками обращаться по тел.: 25-34-34, 25-83-44.

ИЗГОТАВЛИВАЕМ
ШКАФЫ-КУПЕ С РАЗДВИЖНЫМИ ДВЕРЯМИ.
Размер, цвет по вкусу заказчика.
Изготовление, доставка, сборка 2-3 дня.
Образец шкафа в магазине «Товары для дома» (пр.Строителей, 41).
Тел. 24-69-70.

Расписание движения пригородных поездов и электропоездов с 24.05.1998 года.

Из Барнаула — Время местное

Номер поезда	Маршрут следования	Отправ. с нач. пункта	Приб. на конеч. пункт	Периодичность
6288	Барнаул-Артышта 2	6 30	11 30	ежед.кроме субб,вск по 18.10, далее ежед.
6234	Барнаул-Шпагино	7 06	8 45	суб,вскр по 18.10
6232	Барнаул-Шпагино	7 37	9 20	суб,вскр до отмены
6246	Барнаул-Заринская	8 10	10 30	ежедневно
6250	Барнаул-Артышта 2	8 50	14 00	ежедневно
6256	Барнаул-Шпагино	10 50	12 25	суб,вскр до отмены
6238	Барнаул-Заринская	11 58	14 15	суб,вскр по 18.10
6248	Барнаул-Заринская	14 10	16 23	ежедневно
6290	Барнаул-Заринская	17 25	19 35	ежедневно
6298	Бар-Боровиха-Укладочный	18 25	19 50	втр,чтв,суб,вскр до отмены
6236	Барнаул-Аламбай	20 30	0 35	ежедневно
6382	Барнаул-Усть-Тальменская	4 35	6 15	ежедневно
6338	Барнаул-Камень-на-Оби	6 40	11 40	суб,вскр до отмены
6362	Барнаул-Черепаново	6 55	10 10	ежедневно
6392	Барнаул-Цаплино	8 20	9 30	суб,вскр до отмены
6364	Барнаул-Красный Боец	8 30	10 35	ежедневно
6356	Барнаул-Цаплино	9 11	10 25	ежедневно
6366	Барнаул-Красный Боец	10 15	12 26	ежедневно
6358	Барнаул-Ларичиха	11 26	14 05	суб,вскр до отмены
6384	Барнаул-Усть-Тальменская	12 10	14 08	ежедневно
6396	Барнаул-Черепаново	13 58	17 15	ежедневно
6386	Барнаул-Озерки	14 25	16 05	ежедневно
6340	Барнаул-Камень-на-Оби	14 50	19 50	ежедневно
6368	Барнаул-Усть-Тальменская	15 35	17 30	ежедневно
6354	Барнаул-Озерки	16 10	17 40	ежедневно
6370	Барнаул-Красный Боец	17 10	19 20	ежедневно
6394	Барнаул-Озерки	18 45	20 23	ежедневно
6374	Барнаул-Усть-Тальменская	20 12	22 10	ежедневно
6376	Барнаул-Ларичиха	22 15	0 45	ежедневно
6421	Барнаул-Топчиха	7 35	10 00	суб,вскр до отмены
6419	Барнаул-Алейская	8 25	12 20	ежедневно
6423	Барнаул-Топчиха	13 20	15 35	втр,чтв,суб,вскр до отмены
6417	Барнаул-Алейская	18 20	21 50	ежедневно
6432	Барнаул-Косиха	7 22	9 30	суб,вскр до отмены
6434	Барнаул-Овчинниково	7 50	10 30	ежед,кроме втр до отмены
6436	Барнаул-Косиха	11 40	13 55	по указанию
6438	Барнаул-Косиха	17 37	19 55	ежед,кроме втр до отмены
6407	Барнаул-Арбузовка	7 01	9 45	суб,вскр до отмены
6403	Барнаул-Ребриха	8 00	12 27	ежедневно
6409	Барнаул-Арбузовка	12 56	15 55	сред,пятн,суб,вскр до отмены
6405	Барнаул-Ребриха	17 50	21 47	ежедневно

В Барнаул

Номер поезда	Маршрут следования	Отправ.с нач. пункта	Приб.на конеч. пункт	Периодичность
6235	Аламбай-Барнаул	3 40	7 36	ежедневно
6233	Шпагино-Барнаул	9 05	10 41	суб,вскр по 18.10
6231	Шпагино-Барнаул	9 50	11 25	суб,вскр до отмены
6245	Заринская-Барнаул	10 55	13 16	ежедневно
6287	Артышта 2-Барнаул	12 12	17 01	ежед,кроме суб,вскр по18.10,далее ежедневно
6237	Заринская-Барнаул	14 40	17 01	суб,вскр по 18.10
6249	Артышта 2-Барнаул	15 15	20 11	ежедневно
6239	Заринская-Барнаул	15 30	17 47	суб,вскр до отмены
6247	Заринская-Барнаул	16 45	19 08	ежедневно
6241	Заринская-Барнаул	18 00	20 24	суб,вскр до отмены
6289	Заринская-Барнаул	19 55	22 14	ежедневно
6297	Укладочный-Барнаул	20 05	20 56	втр,чтв,суб,вскр до отмены
6375	Ларичиха-Барнаул	4 50	7 21	ежедневно
6379	Озерки-Барнаул	5 05	6 29	ежедневно
6359	Красный Боец-Барнаул	5 48	8 01	ежедневно,кроме суб,вскр
6381	Усть-Тальменская-Барнаул	6 40	8 40	ежедневно
6339	Камень-на-Оби-Барнаул	8 10	12 43	ежедневно
6391	Цаплино-Барнаул	9 50	11 03	суб,вскр до отмены
6361	Черепаново-Барнаул	10 40	13 50	ежедневно
6355	Цаплино-Барнаул	10 45	11 57	ежедневно
6363	Красный Боец-Барнаул	10 55	13 05	ежедневно
6365	Красный Боец-Барнаул	13 00	15 10	ежедневно
6351	Озерки-Барнаул	14 18	15 45	суб,вскр до отмены
6383	Усть-Тальменская-Барнаул	14 30	16 26	ежедневно
6357	Ларичиха-Барнаул	14 45	17 24	суб,вскр до отмены
6337	Камень-на-Оби-Барнаул	16 00	21 18	суб,вскр до отмены
6385	Озерки-Барнаул	16 30	17 58	ежедневно
6367	Усть-Тальменская-Барнаул	17 50	19 42	ежедневно
6395	Черепаново-Барнаул	18 00	20 45	ежедневно
6353	Озерки-Барнаул	18 00	19 30	ежедневно
6369	Красный Боец-Барнаул	19 55	22 02	ежедневно
6393	Озерки-Барнаул	21 05	22 40	ежедневно
6418	Алейская-Барнаул	3 25	7 00	ежедневно
6422	Топчиха-Барнаул	10 58	12 42	суб,вскр до отмены
6420	Алейская-Барнаул	13 20	17 10	ежедневно
6424	Топчиха-Барнаул	18 30	21 00	втр,чтв,суб,вскр до отмены
6431	Косиха-Барнаул	14 45	16 50	суб,вскр до отмены
6435	Косиха-Барнаул	14 45	16 50	по указанию
6433	Овчинниково-Барнаул	16 00	18 40	ежедневно,кроме втр
6437	Косиха-Барнаул	20 30	22 30	ежедневно,кроме втр
6406	Ребриха-Барнаул	2 30	6 50	ежедневно
6408	Арбузовка-Барнаул	10 50	12 15	суб,вскр до отмены
6404	Ребриха-Барнаул	13 07	16 50	ежедневно
6410	Арбузовка-Барнаул	18 45	21 40	ср,птн,суб,вскр до отмены

Эл.№ № 6392,6364,6386,6368,6370,6394,6374,6376 следуют ч/з Повалиху.
Справки по телефону: 29-35-51.

ВСЯ ПРОДУКЦИЯ СЕРТИФИЦИРОВАНА.

УЧРЕДИТЕЛИ:
краевое Законодательное собрание, администрация Алтайского края и трудовой коллектив редакции
АЛТАЙСКАЯ ПРАВДА
Главный редактор О.Н.ШЕВЧУК.
Редакционная коллегия:
А.С.АСТАПОВ, А.А.БОЧКАРЕВ, А. С. ГЕРАСИМОВ (зам. главного редактора), Е.Н.ЖУКОВА (ответственный секретарь), О.П. ЛОГИНОВ, И.Н.МИКУРОВ, В.А.СИНОЛИЦ (первый зам. главного редактора), Н.И.ХРАМЦОВА.

АДРЕС РЕДАКЦИИ:
656049, г.Барнаул, ул.Короленко, 105.
Телефон для справок по редакции: 23-33-69.
Факс: 23-44-30. Телефон по рекламе: 23-34-78.
Наш расчетный счет: АЛТАЙСКИЙ БАНК СБ РФ. г. Барнаул, р/с 40602810202020000209 к/с 30101810200000000604 БИК 040173604 ИНН 2225003653 ОКПО 05905993 ОКОНХ 87100

Редакция может публиковать статьи в порядке обсуждения, не разделяя точку зрения автора. За содержание рекламных материалов ответственность несут рекламодатели. Авторы опубликованных материалов несут полную ответственность за точность приведенных фактов, цитат, экономико-статистических данных, собственных имен, географических названий и прочих сведений. Письма, рукописи, фотоснимки, рисунки не рецензируются и не возвращаются.

ТЕЛЕФОНЫ СОБСТВЕННЫХ КОРРЕСПОНДЕНТОВ «АЛТАЙСКОЙ ПРАВДЫ»

РУБЦОВСК -	Г.Г.Русанов	- (8-257) 3-14-91;
	Л.Н.Стрижкин	- (8-257) 2-64-48;
ПОСПЕЛИХА -	Ю.С.Савельев	- (8-256) 22-2-92;
КУЛУНДА -	Н.И.Гуртенко	- (8-266) 22-4-63;
КАМЕНЬ-НА-ОБИ -	И.Н.Микуров	- (8-214) 2-17-58;
СМОЛЕНСКОЕ -	А.А.Гомзяков	- (8-236) 21-1-06;
ЗАВЬЯЛОВО -	А.В.Зайцев	- (8-262) 22-9-68;
ЗАРИНСК -	Н.А.Смурякова	- (8-295) 4-14-53;
ТАЛЬМЕНКА -	Б.К.Рождественский	- (8-291) 2-76-93;
БИЙСК -	Л.М.Хвостенко	- (8-24) 36-09-14;
ЯРОВОЕ -	К.К.Сомов	- (8-268) 4-32-55;
КРАСНОГОРСКОЕ -	Н.С.Баланчук	- (8-235) 21-5-70;

Газета зарегистрирована Западно-Сибирским региональным управлением Комитета РФ по печати. Регистрационное свидетельство №41

ГАЗЕТА НАБРАНА И СВЕРСТАНА В КОМПЬЮТЕРНО-ИЗДАТЕЛЬСКОМ ЦЕНТРЕ РЕДАКЦИИ
АП
Сдано в печать - в 15.00
Выход по графику - 17.30.
Индекс 50300.
ТИРАЖ 113.774 экз.
Газета выходит во вторник, среду, четверг, пятницу, субботу.
Отпечатана в ГИПП«Алтай».