№ 100 (22768)

КРАЕВАЯ МАССОВАЯ ГАЗЕТА

АЛТАЙСКАЯ ПРАВДА

ЧЕТВЕРГ, 7 МАЯ 1998г. ● ВЫХОДИТ С 12 АВГУСТА 1917 ГОДА ● Цена в розницу - договорная

Визиты

В Москву, к премьеру...

5 мая глава администрации края Александр Суриков выехал в Москву, где проведет ряд рабочих встреч.

Планируется, что он встретится с Председателем правительства РФ Сергеем Кириенко, где пойдет речь о предстоящем в конце мая заседании межрегиональной ассоциации «Сибирское соглашение», которое пройдет на этот раз в г.Белокурихе, и ситуации с финансированием бюджетной сферы Алтая.

Из предусмотренного на 1998 год трансферта в край поступило лишь 508 млн. рублей, или 24 процента. По состоянию на 1 мая 1998 года задолженность по финансированию первоочередных расходов бюджетной сферы увеличилась на 262 млн. рублей и составила более 2 млрд. рублей, в том числе по заработной плате - 160 млн., по пособиям на детей - почти 400 млн.

Вновь будет поднят вопрос о компенсировании потерь от прошлогодней засухи - тогда на Алтае погибло более 1 млн. гектаров сельскохозяйственных культур, а убытки составили более 800 млн. деноминированных рублей.

На встрече пойдет речь и о выделении городу Барнаулу жилищных сертификатов для приобретения жилья 200 семьям, проживающим в оползневой зоне.

Кроме этого, во время поездки в Москву глава краевой администрации передаст письмо председателю правления РАО «ЕЭС России» Анатолию Чубайсу с просьбой выделить 50 млн. рублей на перевод энергетических и водогрейных котлов Барнаульских ТЭЦ-1, ТЭЦ-2, ТЭЦ-3 и теплоцентрали на природный газ за счет денежной составляющей абонентной платы, перечисляемой акционерным обществом «Алтайэнерго» в РАО «ЕЭС России».

Пресс-служба администрации края.

На призы «Алтайской правды»

Зрелища ярче нет наших майских эстафет

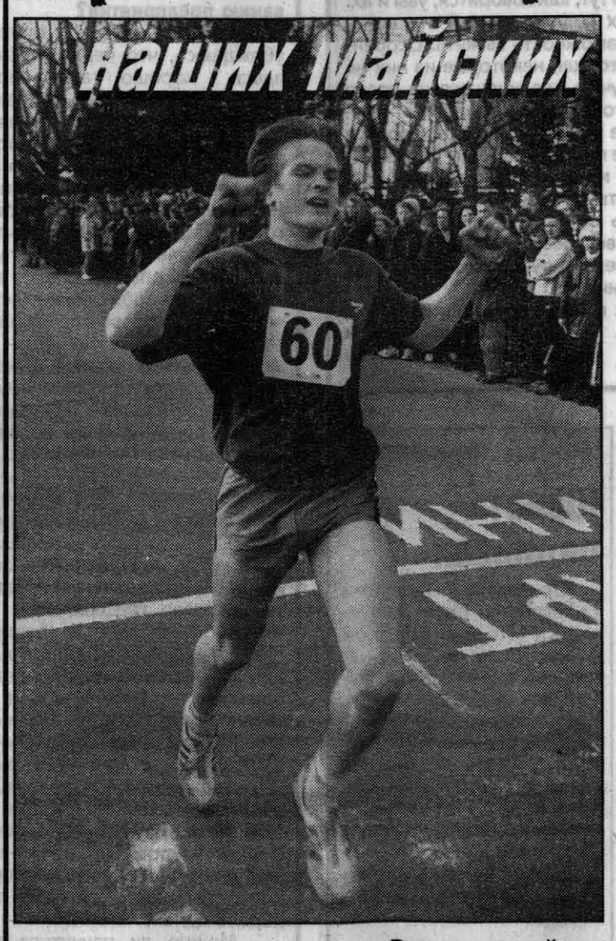

В сорок третий раз в Барнауле проводились традиционные легкоатлетические эстафеты на призы «Алтайской правды», открывающие летний спортивный сезон в городе и крае. Нынче они посвящались столетию алтайского спорта.

Из-за финансовых проблем год от года эстафеты все сложнее и сложнее стало организовывать. Под угрозой срыва они оказались этой весной. Выручили в трудную минуту (отменить всегда проще) спонсоры газеты. Здорово подмогли также с рекламой наши коллеги из РИА «Алтапресс».

Особо благодарны мы спортивным судьям, которые, проникнувшись ситуацией, решили обслуживать наши соревнования бесплатно, -В.Альту, В.Кондратенко, В.Евтееву, С.Мануйлову. Чтобы не оставаться в долгу, редакция решила (и тоже бесплатно) этой четверке оформить подписку «АП» на второе полугодие.

За наш праздник ратовала и погода. 5 мая заметно потеплело, проглянуло сквозь тучи солнце, и както на душе радостнее стало. И для нас, организаторов эстафет, и для зрителей. Хоть в то же самое время на стадионе «Динамо» проходил футбольный матч чемпионата страны, тем не менее и у легкоатлетов болельщиков хватало. Наша «волжанка» разве что пешеходным шагам могла пройти через зрительский коридор на финише.

(Окончание на 4 стр.).

Фото В. ВЫБОРОВА.

Сегодня - День радио

Настройся на лучшее!

Фото Е. НАЛИМОВА.

А знаете ли вы, дорогой читатель, сколько радиостанций обитает в «эфирных морях» города Барнаула? Я открываю счет: ГТРК, радиостанция «Пилигрим», радиокомпании «Витязь», «Катунь», «Канал-3», «Радио-край», «Роса», «Русское радио», «Европа плюс», «Ностальжи», «Университет», есть даже радиокомпания «Шинник Алтая».

Как говорится, больше радиостанций хороших и разных. Но, увы, как раз наиболее часто высказываемые претензии слушателей к радио - однообразие и похожесть. И тут не поспорить: большинство вышеназванных радиокомпаний работает в диапазоне УКВ, и при переключении с одной на другую радиостанцию не сразу и поймешь, какая это из них? Стандартный подбор рекламно-музыкальных блоков, примитивные конкурсы, шуточки для поколения, которое выбирает «пепси». «А что делать? - скажут мне «радисты». - Спрос рождает предложение...» Но, конечно, не все радиожурналисты столь пассивно относятся к своей миссии.

ГТРК остается флагманом в нашем «эфирном море», так сказать, исторически: как-никак, 60 лет на боевом посту. На ГТРК большое количество авторских программ, или, как их здесь называют, творческих объединений, типа «Факт»(В.Шубин), «Утро»(И.Вязанцева), «Вечерний авторский канал»(В.Сысоев), «Радио-регион», «Литература и жизнь»(С.Бузмаков) и пр. Что касается обвинений в консерватизме, то они, конечно же, справедливы лишь отчасти, ибо должно быть у нас и респектабельное, серьезное радио. Кто же любит «погорячее», может выйти на частоты радиостанции «Пилигрим»(И.Логинова), которая является дочерним предприятием ГТРК.

(Окончание на 2 стр.)

НА СНИМКЕ: Елена Шатрова, редактор информационной службы в студии «Русского радио».

Новости

Открытый разговор

Состоялось собрание Союза промышленников Алтая.

В повестке дня, помимо организационных, два серьезных вопроса: проблема получения и рационального использования инвестиционных кредитов и изменения в законодательстве, касающиеся процедуры банкротства предприятий. В открытом разговоре о проблемах промышленного производства в крае приняли участие глава администрации края Александр Суриков, председатель КЗС Александр Назарчук.

Более подробный отчет о собрании читайте в ближайших номерах «АП».

Место встречи - эфир

Алтайский российско-немецкий дом провел встречу радиослушателей с редакцией краевого радиовещания на немецком языке.

Редакция была создана в сентябре 1965 года. С тех пор еженедельно по субботам в эфир выходит радиогазета «На просторах Алтая» на немецком языке. На встрече ее редактор Татьяна Филистович рассказала о роли и значении передач для сохранения и развития культуры и языка российских немцев, живущих на Алтае. Радиогазета передает разнообразную информацию о важнейших событиях в крае, России и за рубежом. Под рубрикой «Люди и судьбы» звучат рассказы о ветеранах труда, жертвах политических репрессий, передовиках производства. В передачах звучат произведения российско-немецких поэтов, писателей и композиторов. Очень популярны концерты по заявкам радиослушателей.

Дядя в форме и... за рубль

В Заринской школе N 8 за порядком следят, кто бы вы думали? Два милиционера.

И при этом заработную плату им обеспечивают родители школьников. Сбрасываются по рублю, и, как говорится, нет проблем. Их дети, если можно так выразиться, в относительной безопасности (от самих себя). И еще одна любопытная деталь: мытье полов в этой школе не обходится без родительских вложений. Для техничек мамы и папы сбрасываются по трешке.

Церковь имени целителя

Важным событием для верующих рубцовчан стало освящение места под новую церковь, которая поднимет свои купола в южной части Рубцовска.

Церковь нарекли именем великомученика и исцелителя св. Пантелеймона, поэтому инициаторами строительства стали медики, в частности - главный врач городской больницы N 2 И.Беккер, известный не только как врач, но и как страстный краевед и историк.

Место под новый храм освятил епископ Барнаульской и Алтайской епархии Антоний.

Голодают таежники

4 мая объявили бессрочную голодовку четверо молодых рабочих жилкомхоза с.Красногорского.

Они заявили о намерении стоять на своем до тех пор, пока им не будет погашена задолженность по заработной плате за прошлый и нынешний годы.

Руководство МОКХ и радо бы это сделать. Но общая неплатежеспособность населения района - людям нечем платить за квартиру, коммунальные услуги - посадила предприятие на финансовую мель.

Бесплатное изобилие

Восемь месяцев газета Алтайского района «За изобилие» печатается бесплатно.

У редакции нет средств для расчетов с типографией. Ее директор Тамара Гатилова сообщила, что один номер газеты уже не был выпущен из-за большой задолженности. Предупреждение не подействовало. Администрация района не спешит поддержать свою газету.

Читателей информировали: Ю. Гребенюк, И. Шеленберг, А. Гомзяков, Н. Баланчук, Г. Русанов, Ю. Блинов (фото).

События

Телемарафон

Помоги ребенку!

14 мая в Барнауле пройдет заключительный этап длящегося уже несколько месяцев телерадиомарафона под девизом «Помоги ребенку!». Он организован краевым отделением Российского детского фонда, которому в этом году исполняется 10 лет.

Первыми благотворительную акцию поддержали своим обращением на февральской сессии депутаты краевого Законодательного собрания. Они призвали население, предприятия, предпринимателей, всех, кто небезразличен к судьбам обездоленных детей, помочь материальными пожертвованиями. Цель марафона - собрать средства на реализацию программ, включенных в проект «Во имя спасения детей».

Благородное дело каждый депутат подкрепил денежным вкладом. Чем ближе к финишу акции, тем больше становится жертвователей. На 6 мая на счет фонда поступило 26 тыс.руб., на 60 тыс.руб. - продуктов питания и медикаментов. Свою лепту уже внесли: кондитерская фабрика «Алтай», торговый центр «Зимин», Барнаульский аппаратурно-механический завод, государственное унитарное предприятие воздушных сообщений, фирма «Мария-Ра» и многие другие, в том числе и частные лица. Начиная с 7 мая совхоз «Спутник» будет еженедельно отправлять по 50 кг овощей в два детских дома и детский противотуберкулезный диспансер.

Через неделю - апогей благотворительного телерадиомарафона, который начнется в 12 часов. Есть еще время вспомнить о тех, кому живется хуже, чем вам: детям-сиротам, многодетным и малообеспеченным семьям, воспитанникам детских домов и интернатов. Пусть у вас нет денег, чтобы поделиться с ними, но наверняка найдутся детские вещи, игрушки, книги... Все это с благодарностью примут в Детском фонде.

Краевое Законодательное собрание призывает всех принять участие в телерадиомарафоне 14 мая.

Проявите сострадание и милосердие! Ведь оно по-прежнему имеет место в нашей жизни.

Пресс-служба краевого Законодательного собрания.

Ярмарка!

8 мая на пл. имени Сахарова (у Дворца зрелищ и спорта) проводится предпраздничная ярмарка.

Предприятия торговли и предприниматели предложат вам широкий ассортимент продовольственных товаров, большой выбор одежды, обуви, головных уборов весенне-летнего ассортимента, предметов домашнего обихода, посуды, чистящих и моющих средств, товаров для сада и огорода.

Пригородными хозяйствами будет организована торговля саженцами плодово-ягодных культур.

Для желающих торговать на ярмарке рабочие места должны быть оборудованы палатками, столами и вывесками с названием фирмы.

Телефоны для справок: 23-34-16, 23-14-23, 23-38-66.

Администрация Барнаула.

Вниманию барнаульцев!

В связи с проведением легкоатлетического марафонского пробега 9 мая с 11-00 до 13-30 час. движение троллейбусов 1, 3, 5 маршрутов от пл.Октября до ул.Димитрова будет приостановлено.

Работа автобусов будет организована по пр.Красноармейскому.

Транспортный отдел администрации города.

Криминал

Женщины берутся за ружье...

Рекордное количество преступлений и происшествий зафиксировала последняя оперативная милицейская сводка. Такого всплеска криминала край не знал даже в праздничные дни.

4 убийства - все раскрыты. Так, в Шелаболихинском районе во время ссоры молодая женщина тремя выстрелами из охотничьего ружья убила пьяного мужа. А в Рубцовске по подозрению в убийстве отца задержан семнадцатилетний старшеклассник одной из местных школ. Изъят нож.

Как и прежде, большая часть преступлений против личности в быту совершается на почве пьянства. Например, в Шипуновском районе плачевно закончилось застолье для одного из сельчан. Совместное распитие спиртного привело к ссоре с сожительницей, после чего женщина взяла нож и ударила собутыльника. Всего зарегистрировано пять случаев причинения тяжкого вреда здоровью.

Зарегистрировано 120 краж. Как правило, воровали там, где добро либо слабо охранялось, либо не охранялось вовсе.

В целом по краю зафиксировано 231 преступление и происшествие. На сегодня более половины раскрыто.

Пресс-служба УВД Алтайского края.

ЧЕМ ЖИВЕТ ПЛАНЕТА

Дайджест

ПО МАТЕРИАЛАМ ПРЕССЫ

Неважно, что из бедной семьи

Бард и бизнесмен Александр Розенбаум выдал замуж свою единственную дочь Анну Савшинскую.

Избранником Анны стал гражданин Израиля Тиберио Чаки. Они познакомились полтора года назад на Святой земле во время гастролей Александра Розенбаума. В гостинице, где остановился певец, будущий муж Анны работал инструктором в бассейне. Александр Розенбаум характеризует зятя как «хорошего мальчика из бедной семьи, которая несколько лет назад эмигрировала из Румынии в Израиль».

Не для питья, а для мытья

Хельмут Фрицше построил пивоваренный завод в Нойцелле, на границе Германии с Польшей, и начал производство хмельной влаги, предназначенной не для питья, а для мытья и обладающей к тому же целебными свойствами. Стоимость пива, достаточного для наполнения одной ванны, составляет 100 марок (330 рублей).

Смешно и не очень

«Труд»

Пора бы знать, г-н кутюрье

Сразу после старта ракеты-носителя «Титан» с межпланетной американской станции «Кассини», которая в 2004 году должна достичь Сатурна, в лабораторию «Джет пропалшен», работавшую над этим проектом, позвонили адвокаты знаменитого модельера Олега Кассини с претензией по поводу незаконного присвоения его имени космическому аппарату. Юрисконсульты лаборатории вежливо объяснили, что летящая к Сатурну станция наречена не в честь кутюрье, а по имени астронома Жана-Доминика Кассини, жившего в XVIII веке. «На другом конце после долгого молчания разочарованно протянули: «Ага» - и повесили трубку», сообщили «АиФ-Новости».

Анекдот в газете

В роскошном ресторане клиент спрашивает официанта:

- Тут в меню есть «котлеты из рябчиков». Они действительно из рябчиков? Скажешь правду - дам сто баксов!

- Честно говоря, мы в фарш добавляем малость конины.

- В какой пропорции?

- Один к одному.

- Килограмм рябчиков на килограмм конины?

- Нет. Один рябчик - один конь!

Закон суров...

Как сообщает агентство Франс Пресс, в Бонне «испытали шок», получив информацию, озаглавленную «Немцу предстоит умереть за любовную связь с мусульманкой». В ней говорится, что, согласно приговору тегеранского суда, Гельмут Г., немец из Северной Германии, 56 лет, приговорен к смерти «за запрещенные отношения между немусульманином и мусульманкой».

Слово митрополита

Чтобы Русская православная церковь поверила в то, что найденные под Екатеринбургом останки действительно принадлежат царской семье, должно произойти чудо. Причем в буквальном смысле. По словам митрополита Крутицкого и Коломенского владыки Ювеналия, пишет «Профиль», если при помощи найденных мощей люди смогут исцеляться от болезней, значит, кости действительно святые. И тогда церковь поверит, что принадлежат они семье последнего русского царя.

Подарок Алиеву

К 75-летию со дня рождения президента Азербайджана Гейдара Алиева благодарные граждане страны решили поднести имениннику поистине царский подарок - назвать его именем самую высокую в Азербайджане гору, расположенную в Кусарском районе.

Как сообщает информационное агентство ANS-press, сам президент Азербайджана одобрил эту гражданскую инициативу.

ПОГОДА

Сегодня днем в крае и Барнауле переменная облачность, небольшие кратковременные дожди, возможна гроза. Ветер юго-западный, умеренный, при грозах сильный, порывистый. Температура днем плюс 15-20, по югу края до плюс 25.

В последующие двое суток без осадков. 9 мая днем - местами кратковременные дожди. Ветер юго-западный, умеренный, 9 мая днем - местами сильный. Температура ночью плюс 2-7, местами плюс 12; днем - плюс 17-22, в отдельных районах до плюс 27.

Алтайский гидрометцентр.

Курсы валют в банках Барнаула на 6 мая 1998 г.

банк	телефон	$ пк.	$ пр.	DM пк.	DM пр.
Алтайбизнесбанк	33-00-21	6.09	6.18	3.30	3.45
Алтайкапиталбанк	24-79-98	6.10	6.19	3.35	3.45
Алтайсбербанк	39-92-44	6.10	6.19	3.30	3.48
Зернобанк	26-14-08	6.11	6.19	3.35	3.45
Ж/д фил. Зернобанка	26-93-11	6.09	6.18	3.10	3.55
Инкомбанк	26-89-14	6.09	6.18	3.20	3.47
Мосстройэкономбанк	77-86-83	6.10	6.19	3.20	3.50
Российский кредит	77-78-07	6.11	6.19	3.20	3.45

Подготовлено Алтайским Банковским Союзом. Тел. 22-28-87.

Настройся на лучшее?

(Начало на 1 стр.)

Независимая радиокомпания «Радио-Роса» также имеет выход в городскую радиосеть «по проводам». «Росисты», по словам главного редактора Юлии Михайловой, избрали путь не столько информационных, сколько тематических передач: в прошлом году из 544 передач больше половины были посвящены культуре и литературе, 18 процентов - промышленности и предпринимательству и т.д. Наиболее популярны у слушателей программы: «Давайте вспомним» В.Денисова (ретроэстрада 40-50-х годов), «Светлый город» М.Стюхина (о музыкальной жизни Барнаула), детская передача Л.Борисовой «Карусель», передача В.Тихонова «В центре внимания» и др. «Росисты» в своих информационных блоках стараются давать только позитивную, жизнеутверждающую информацию.

Радиокомпания «Канал-3»(главный редактор - С.Зубчук) - пионер местного независимого радио. В эфире с августа 1991 года. Концепция «Канала-3» - местная информация во всем ее многообразии плюс возможность общения с жителями города в различных «радиоформах». Короче, «Канал» старается быть ближе к народу, поэтому он выходит и в городской радиосети, «по проводам», и на УКВ. Наиболее известная «проводная» программа - «1506»(«канал» принимает свыше 30 звонков за одну передачу). Приглашенные представители различных властных структур в прямом эфире отвечают на вопросы слушателей, рассказывают о своих «производственных успехах», так сказать, «вживую». Основополагающий принцип своей радиокомпании С.Зубчук выразил так: «Радио - это средство общения, а не средство зарабатывания денег».

Частная радиокомпания «Радио-край»(генеральный директор Ю.Масалов) до недавнего времени - самая популярная радиостанция Барнаула, выходившая сначала в городской радиосети, а теперь - только на УКВ. Концепция радиокомпании - хорошая музыка для взрослых людей, музыкальная гармония вместо хаоса жизни. Местных информационных блоков радиостанция «Радио-край», по словам ее руководителя Ю.Масалова, не делает принципиально. Юрий Владимирович считает, что сегодня его компания пока не готова делать это по-настоящему профессионально и качественно, а делать плохо, халтурить ему не позволяет совесть старого журналиста.

О трех радиокомпаниях «Русское радио», «Европа плюс» и «Ностальжи», выходящих в городской радиоэфир благодаря рекламному агентству «Проспект», можно сказать только «хороша Маша, да не наша». В смысле музыкально-развлекательные блоки сделаны замечательно, профессионально, но в большинстве своем -на столичном материале. Однако следует признать, что рейтинг этих радиостанций на Алтае очень высок. Местным аналогом этих столичных радиостанций можно назвать барнаульскую радиостанцию «Витязь»(генеральный директор И.Сокол), выходящую на УКВ и вещающую 20 часов в сутки, с 6 утра до 2 часов ночи. Наиболее удачный проект «Витязя» - программа «Нежная гильотина» о некоммерческой музыке местного и общемирового «розлива».

Что касается ругаемого всеми засилия рекламы на всех вышеназванных радиостанциях, то тут, как говорится, увы и ах. Для частных радиокомпаний это единственная возможность выжить. Особенно после того, как некоторые из них не смогли получить гослицензию на право вещания в городской радиосети.

Вот такое у нас получилось короткое путешествие по барнаульским радиоволнам. Не все местные радиостанции удалось охватить нам пристальным взором, нельзя ведь объять необъятное. Да, с радио жить веселее. А если что в эфире не так - повернул ручку выключателя, и полная тишина...

Так что с праздником, коллеги!

Радио слушал Владимир ТОКМАКОВ.

Дело о банкротстве

За уши зайца несут к барабану...

Удар молотка о гонг на аукционе, визит комиссионера и опись имущества, последний грош в дырявом кармане, чай без сахара... Многоликое, но такое неизбежное ощущение банкротства. От его неприятного привкуса, словно от запломбированного зуба, некуда деться. Чего стоят, например, банкротства спичфабрики, «Химволокна», авиапредприятия, Алтайского книжного издательства, множества банков и вот последнее - «Элин-банк»? У нас в крае уже 120 банкротов из 2600 - по всей стране. На финансовые развалины приходят управляющие со стороны. Как чувствует себя корабль с новым капитаном на борту, но старой командой? Не очередная ли это фикция? И не приведет ли она вместо созидания к еще большему растаскиванию предприятия?

Пытаюсь вникнуть и очень быстро убеждаюсь, что черно-белая оценка: здесь - хорошо, там - плохо, не проходит. Все не так однозначно. Из всей массы явно положительным, принесшим результат директор Федерального территориального агентства по делам несостоятельности Алексей Прокошин назвал банкротство бывшего госпредприятия «Роспечать». Как ни удивительно, удачным стал именно этот первый опыт и в работе агентства, и в практике арбитражного суда. Причина же, по которой предприятие оказалось в кризисе, типична - неверная экономическая тактика. Прежний директор попросил кредит в банке, набрал на эти деньги заведомо неликвидной продукции, не рассчитывался за проданные тиражи газет...

«...Говорят, что я все свое состояние проел на леденцах» («Вишневый сад», А. Чехов).

И когда кредиторская задолженность перед изданиями превысила установленную Федеральным законом «О несостоятельности (банкротстве)» планку, издатели и редакторы выходящих в крае газет инициировали иск о банкротстве. Выход нашли в обязательной приватизации. Количество акций распределили согласно сложившемуся долгу. Арбитражному суду в качестве кандидатуры внешнего управляющего был предложен заместитель по экономике РИА «Алтапресс» Сергей Шаров. За отведенный срок ему удалось поставить предприятие на ноги. Очевидно, что опыт первопроходцев ценен.

- Можно ли научиться внешнему управлению? Да, пожалуй. Но только если человек уже работал руководителем, если разбирается в финансах. Кроме того, он должен быть готов к жестким методам руководства - без них ничего не получится. Мне приходилось (конечно, в рамках КЗоТ) наказывать: выговор - строгий выговор - увольнение. Мое требование было одно для всех - желание работать. Наказывал в основном за отсутствие дисциплины - за опоздания, прогулы. С кем-то просто переговорил - ушли сами. В общем, из 250 человек уволил 70. Психологически было трудно, переживал, особенно за женщин: увольняешь и знаешь, что у нее маленький ребенок, муж-пьяница... Но тут или дело, или человек. Борода у меня, считайте, из-за этого поседела.

И все же, по сути, кто они такие - внешние управляющие? Варяги, которых назначил покняжить арбитражный суд?.. Разобщенный, изверившийся коллектив им не доверяет: «Пусть вор был - да хоть свой». Выходит, что планида нового управляющего - запрячь «лебедя, рака и щуку» и, сообразуясь с экономической целесообразностью, вести коллектив из прорыва? Каким образом? Вырисовывается, что жестким руководством. И главное - на время внешнего управления...перестать быть прежними - застраховаться от хандры, жалости к себе и другим. Но и этого может быть мало. Надо же еще и уметь ответить на вопрос «Что делать?»

Типично «Роспечать» попадала в кризис, зато нетипичным был выход из него. Помимо, может быть, уникальной и самой подходящей для внешнего управления личности Шарова был здесь привходящий момент. Огромная заинтересованность редакций в том, чтобы сохранить реализацию розничного тиража. Большинство из них, исключая «Алтайскую правду», имеющую стабильную подписку, только ею и живет. Но ведь в основном кредиторами единолично выступают банки, налоговые органы или другие предприятия. Для них банкрот - не место реализации конечной продукции, а легко заменимое звено. В этой ситуации может возобладать искус не вытаскивать предприятие, а побыстрее получить средства, в том числе и для бюджета. Словом, главенствующее задание для управляющих -ликвидация. И пока,похоже, так будет, пока это остается беспроигрышным способом сбора налогов в бюджеты разных уровней и поддержания баланса самих банков.

«Если против какой-нибудь болезни предлагается очень много средств, то это значит, что болезнь неизлечима...Хорошо бы получить от кого-нибудь наследство, хорошо бы выдать нашу Аню за очень богатого человека, хорошо бы поехать в Ярославль и попытать счастья у тетушки-графини. Тетка ведь очень, очень богата...» («Вишневый сад», А. Чехов).

Каждый больной вылечивается посвоему. И то, что помогает одному, - нередко бесполезно для другого. Вот пример - агрофирма им. Ленина Калманского района. Практически восстановив ее платежеспособность в 1996 году, внешний управляющий Василий Бокалов отказался от услуг консалтинговых фирм. Однако, похоже, поспешил: кадры не были проучены. А не сформировав команды, он вынужден был сам хлестаться и в будни, и в выходные. Но что может один? В итоге - рентабельность упала. Кстати, это единственный в крае руководитель, который, подписывая контракт, пошел на личную ответственность за результаты своей работы.

В поле банкротов попадаются и совсем блеклые цветы. Назначенный арбитражным судом управляющий зверосовхозом «Лесная поляна» в Первомайском районе передоверил (!) управление своему товарищу. Тот самостийно передавал имущество какому-то фермеру - одному из кредиторов. Вспомнился по этому поводу детский стишок: «За уши зайца несут к барабану. Заяц кричит: «Барабанить не стану! Нет подготовки, не та обстановка, не вижу морковки». Только через полгода разворовывания после шумного визита звероводов в краевой комитет по управлению госимуществом спохватились: на управление был назначен другой.

На Быстроистокском сахарном заводе управляющим стал директор предприятия, который заявил иск о его банкротстве. «Экорегионфининвестом» управляет тоже заинтересованное лицо -заведующий отделением Сбербанка, выступившего заявителем в суде. Короче, вопросов к тем, кто ведает у нас в крае банкротством: терагентству, краевому отделу по банкротству при комитете по госимуществу, арбитражному суду - может появиться много. Вот, например, один и тот же человек значится управляющим у шести предприятий. Так, может быть, действительно, только значится? А тут надо работать полноценно. Знали ли кредиторы, что предлагаемая кандидатура уже получает зарплату в нескольких местах?

Мне выдвинули такое полуоправдание: управляющих катастрофически не хватает, их просто негде взять. Из 77 предприятий, обанкротившихся в прошлом году, 20 не получили их вовсе. Хотя поиск идет. Пока прошли бесплатное обучение две группы, получили дипломы 30 человек. По мнению Алексея Прокошина, Алтаю (с планами на будущее) их надо около двухсот. Группа, набранная в апреле, уже хозрасчетная.

«Я развитой человек, читаю разные замечательные книги, но никак не могу понять направления, чего мне, собственно говоря, хочется, жить мне или застрелиться...но тем не менее я всегда ношу при себе револьвер. Вот он...» («Вишневый сад», А. Чехов).

Но понятно и другое - диплом лишь в малой степени гарантирует профессионализм. Как в сущности можно научить управлению да еще эффективному? Как быть с утверждением, что «руководителем нужно родиться»? По психологическому тестированию лишь 30 процентов учившихся на управляющих были оценены как полностью пригодные. И, что удивительно, начать гонку за этим дипломом может любой, даже не имеющий экономического или юридического образования, лишь было бы высшее.

Алексей Прокошин говорит: «Хорошо и важно уже то, что это честные люди, которые хотят работать». Достаточно ли этого? Хотят - но смогут ли? С удивлением узнала, что диплом управляющего получил один знакомый, который, руководя своим предприятием, был, мягко говоря, «непойманный - не вор». Это что, лучшая рекомендация для зачисления на учебу?

Очевидно, что скорее всего он будет руководить вверенным предприятием-банкротом так, как советовала разорившаяся героиня в пьесе Николая Островского «Бешеные деньги»:

«Все будут являться с кислыми лицами и даже не дадут себе труда притвориться хорошенько...Что делать? Не терять своего достоинства. Отделывайте заново квартиру, покупайте новую карету, закажите новые ливреи людям, берите новую мебель, и чем дороже, тем лучше».

До сих пор несовершенна программа обучения управляющих - это признают все. Предполагается введение специализации: спринтеры-ликвидаторы и «бегуны на большие расстояния»-производственники. Прорабатывается работа командой. Это когда, сообща проведя ревизию договоров, сделав аудиторское заключение, выбрав форму собственности, команда внешних управляющих пойдет на другое предприятие - оставив одного.

С первого марта действует новый закон «О несостоятельности (банкротстве)». Специалисты считают его более реалистичным - все процедуры упростились, стали более четкими. Однако каких-либо катаклизмов не предвидится, считают в Федеральном агентстве. На этот год здесь запланировано три направления в работе: крупные промышленные предприятия, средний бизнес и работа с отсутствующими должниками. Для первых (на очереди «Сибприбормаш», «Тракторозапчасть») предполагается реструктуризация: оставить 2-3 подразделения, способных давать доход.

Круче всего, возможно, возьмутся за предприятия среднего бизнеса. Это в основном предприятия переработки, которые должны приносить быстрый доход. Сегодня в число претендентов на банкротство попали АО «Барнаульская кондитерская фабрика», Змеиногорский ликеро-водочный завод, «Прогресс». По ним даны такие аудиторские заключения: «руководство работало не в интересах производства». Директорский корпус таких АО является владельцем контрольных пакетов. Но, как показывает практика, на свою собственность им глубоко плевать - на «Славгородском швейнике» директор даже не явился на заседание суда. А. Прокошин говорит, что в этом году возможны первые уголовные процессы о фиктивном и преднамеренном банкротстве...Но вряд ли дело дойтет до наказания из-за многочисленных противоречий в законодательстве.

Разборки с «отсутствующими должниками» сведутся до автоматизма: это мелкие частные предприятия, и дела по ним будут передаваться в арбитраж только из-за отсутствия баланса в налоговой инспекции. Цель - почистить реестр неплательщиков. Вопросы макроэкономики - что когда-то продукция этого предприятия может понадобиться - на втором плане.

В связи с этим узнаю в терагентстве, какая линия все-таки главная: банкротить или помогать? Ведь законодательство по этому вопросу в разных странах существенно различается. В Великобритании, например, главное - возврат долгов кредиторам. В США и Японии - помочь фирме в обретении прежней устойчивости. Во Франции предпочитают предупреждать, а не лечить финансовые недуги.

- У нас что-то среднее, - отвечает А. Прокошин. - Поддержка у нас была, есть и будет, она существует вне законодательства, в отличие от западных стран. Но помочь можно грамотно и с внешним управлением. Ведь оно дает замораживание долгов на 1,5 года. С другой стороны, простые дотации часто приводят к увеличению долга, потому что их дают тем предприятиям, которые уже не способны вернуть деньги.

Короче - банкротят и будут банкротить. С одной стороны, вроде бы это тоже путь нахождения эффективного собственника. Но ведь на предприятиях-банкротах работают люди. Как с ними быть? Другой нюанс. Многие руководители от банкротства своих предприятий ускользают: предупреждения-то идут в адрес «юридического лица» и ни до какого собрания учредителей и акционеров чаще всего не доходят. Между тем банкротом стать даже выгодно - долги ведь замораживают. А по новому закону «О несостоятельности (банкротстве)» на них даже не начисляется пеня во время моратория. Однако место руководителю дороже. Но не получающие зарплату рабочие - не кредиторы ли, почему они не могут инициировать иск о банкротстве?

Заканчивая материал, я вдруг поймала себя на мысли, что ввязалась в какую-то грустную историю. Да мы же повсюду банкроты! И стараемся не замечать. Душа ленится бороться за права, и позволяем себя «обувать». Недавно ездила в Бийск. В гостинице «Центральная» (всего за два дня проживания) меня, пытавшуюся получить деньги за несостоявшиеся междугородные переговоры, сначала обрявкала администратор. В служебное время на рабочем месте она, не отрываясь от поедания чего-то из нескольких банок, изрекла: «Придете через полчаса!» - с детальными уточнениями. На следующий день, когда с меня попытались содрать дополнительную плату за сутки, я пошла к управляющему. В три часа дня он был вдрабадан пьяный, но плату отменил. «К вам в следующий раз селиться не захочется!» -обронила я, ожидая извинения. За что и получила сполна: «Пожалуйста, есть другие гостиницы: «Бия», например...»

О, Боже мой! Тут впору перефразировать поэта: «Да - азиаты мы! Банкроты мы!..» Грустно, что в конце 20 века к месту пришлись цитаты из классиков: эта и выше приведенные.

Любовь ТРЕТЬЯКОВА.

У карты погоды *Крестьянские заботы*

Май - дел через край

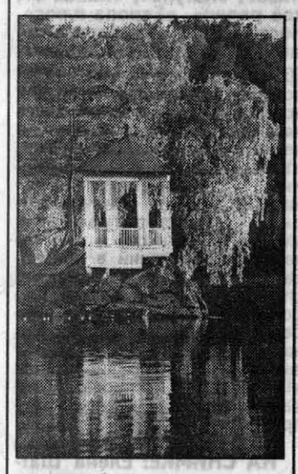

В первой половине прошедшего месяца (по 16 апреля включительно) в крае было тепло. Так, 16 апреля днем воздух повсеместно прогревался до 13-17, в Угловском и Солонешном - до 19-20 градусов тепла. Почва интенсивно оттаивала, и выпадающие осадки впитывались в нее. А осадков было много: за первые две декады месяца выпало 3-4 нормы осадков. Влагозапасы почвы значительно пополнились, что дало надежду земледельцам на получение, по крайней мере, хороших всходов. 17 апреля край охватила волна холода, продержавшаяся до середины третьей декады. Холодная погода снижала испарение с почвы, сохраняя накопленную влагу. Повышенным в апреле был ветровой режим: в отдельные дни скорость ветра достигала 20-24 метров в секунду.

В первой половине мая в крае происходит переход среднесуточных температур воздуха через +10°С. В южных и крайних западных районах это происходит уже в первых числах месяца (в Михайловском 4 мая), в восточных районах - значительно позднее (в Кытманове - 16 мая). В конце месяца в половине районов края обычно уже наступает лето (переход среднесуточных температур воздуха через +15°С). В Барнауле переход температур через +10°С обычно происходит 12 мая, а лето наступает 30 мая. Летние (выше 15°С) температуры воздуха в Барнауле держатся в среднем 91 день, а в крае - от 66 дней (в Солонешном) до 97 дней (в Рубцовске).

Среднее атмосферное давление в мае составляет 747 миллиметров ртутного столба, наибольшее отмечено в 1909 году (764 мм), наименьшее - в 1974 году (723 мм).

Что ожидает нас в последний месяц весны? Средняя месячная температура воздуха предполагается в пределах 10-14 градусов тепла, что выше нормы на 1-1,5°С, по югу территории - около нормы. В первой декаде возможно понижение температуры воздуха ночью до -2, +3°С. Месячное количество осадков ожидается около нормы, по западу края - меньше нормы.

Б. ЛЕКОНЦЕВ, начальник отдела наблюдений Алтайского центра по гидрометеорологии.

Фото Е. НАЛИМОВА.

Чудо-корова

Оказывается, из соевых бобов можно приготовить более 400 различных продуктов питания. В крае освоено производство пока нескольких десятков.

Особого внимания заслуживает «соевая корова», сконструированная сотрудниками ОПКБ АНИИЗиСа. Эта установка способна произвести 30 литров молока в час из 3,5 килограмма сухих бобов сои. При этом потребляет всего 11 квт электроэнергии и обслуживается одним человеком. Установка недавно демонстрировалась на межрегиональной научно-практической конференции в АНИИЗиСе, которая была посвящена расширению возделывания и переработки сои.

Предпочтение алтайским продуктам

Алтайские предприятия, производящие мясо-молочную продукцию, выиграли недавно тендер, организованный воинскими частями Томского гарнизона. Качество продукции - вот на что военные обращали особое внимание. В своей области они будут закупать только хлеб.

Посевы сокращаются, но не зерновых

Согласно данным краевого управления сельского хозяйства и продовольствия, в нынешнем году зерновые и зернобобовые планируется посеять на площади 3587,5 тысячи гектаров - это почти столько же, сколько было в прошлом году. Примерно на 30 тысяч гектаров увеличится площадь под твердыми и сильными сортами пшеницы. А сахарной свеклы и кукурузы на силос хозяйства намечают посеять меньше прошлогодних площадей.

Семенами зерновых и сахарной свеклы, гербицидами для обработки ее посевов сельские районы обеспечены в необходимом количестве. Отгружено пять тысяч тонн семенной кукурузы и 600 тонн суданской травы, которые в ближайшие дни должны поступить в край.

Средства защиты оплачены

«Алтайагропрод» внес необходимую плату за таможенные услуги в размере 2,3 миллиона рублей за пестициды, поступившие в край. Таким образом, хозяйства, заключившие договора под будущий урожай, могут получить химические средства защиты растений в АО «Алтайсельхозхимия» в самые ближайшие дни.

Крестьянские заботы собрал И. СЕМЫКИН.

Вести

Юрист-подпасок

Юристами и медиками собираются стать выпускники Подсосновской средней школы. Двое написали в анкете о желании сделаться рабочими, один - журналистом. Однако не будучи уверенными в том, что престижная профессия сможет их прокормить, кое-кто ниже приписал: «Буду держать скотину».

К.СОМОВ. Немецкий район.

Раскошелились и стали спать спокойно

Белокуриха - благодатное место для малого бизнеса. Здесь зарегистрировано 547 предпринимателей. Около полутысячи отчитались в налоговой инспекции о полученных в минувшем году доходах и уплатили необходимые налоги. Но не все горели желанием поделиться чем положено по закону с бюджетом и внебюджетными государственными фондами. Особую изворотливость проявили торговцы фруктами из ближнего зарубежья. С их доходов инспектора госналогслужбы, регулирующие жизненный уровень предприимчивых людей и социально незащищенных, доначислили в городской бюджет 24 миллиона рублей.

А.ГОМЗЯКОВ. г.Белокуриха.

Вопрос - ответ

Новое в законодательстве о выборах и референдумах

ВОПРОС: **Как происходит выдвижение кандидатов?**

ОТВЕТ: Во-первых, согласно статье 4 Федерального закона не имеют права быть избранными граждане, признанные судом недееспособными или содержащиеся в местах лишения свободы по приговору суда. Во-вторых, законами Алтайского края установлено, что депутатом представительного органа местного самоуправления может быть избрано лицо не моложе 18 лет, главой муниципального образования или депутатом краевого Законодательного собрания может быть избран гражданин по достижении на день голосования 21 года, а главой администрации края - 30 лет.

Непосредственно выдвижение кандидата в депутаты или на выборную должность в соответствии с Федеральным законом производится одним из трех приведенных ниже способов.

1. Кандидат выдвигается избирательным объединением. В этом случае при выдвижении в органы местного самоуправления проводится собрание районного (городского) отделения соответствующего избирательного объединения. При выдвижении кандидата в краевые органы государственной власти проводится краевая конференция избирательного объединения. Выдвижение осуществляется исключительно путем проведения тайного голосования. Кроме того, избирательное объединение в одном округе может выдвинуть только одного кандидата (в многомандатном округе число выдвинутых кандидатов не может превышать установленное число мандатов).

2. Кандидат выдвигается по инициативе избирателя или группы избирателей, обладающих активным избирательным правом при голосовании за данного кандидата. Один из возможных вариантов реализации такой инициативы - это проведение собрания избирателей по месту работы, учебы или по месту жительства.

3. Кандидат самостоятельно выдвигает свою кандидатуру.

При любом способе выдвижения кандидата в его поддержку необходимо собрать определенное количество подписей избирателей. Но нужно помнить, что приступать к сбору подписей в поддержку конкретного кандидата можно лишь после представления в соответствующую окружную (территориальную) избирательную комиссию следующих документов:

- выписки из протокола собрания (конференции) избирательного объединения о выдвижении кандидата или письменного уведомления от инициаторов выдвижения;

- заявления кандидата о согласии баллотироваться по соответствующему округу и содержащего обязательство прекратить в случае избрания деятельность, не совместимую со статусом депутата или с замещением иной выборной должности.

При самовыдвижении кандидат перед началом сбора подписей также должен представить соответствующее заявление в избирательную комиссию.

Избирательная комиссия Алтайского края.

Внимание - подросток

Детей защищает «Щит»

Эта история не нова. Родители одной девочки к восьмому классу почувствовали, что с их дочерью творится что-то неладное. Она замкнулась в себе, стала плохо учиться. Попытки помочь приводили к еще большему отчуждению. И тогда мать приняла, возможно, единственно правильное решение. Она перевела дочь в другую школу, в которой та быстро наверстала упущенное, блестяще ее окончила, поступила в вуз и является теперь гордостью не только родителей.

А об истинных причинах срыва девушка решилась рассказать лишь совсем недавно. В той прежней, весьма престижной в Рубцовске школе скучковалась теплая компания старшеклассниц, которые увлеклись наркотиками и наводили страх на младших девочек.

Широкой огласки эта история не получила потому, что дети были запуганы. «За доносы» доставалось еще больше.

Сегодня ребенок часто оказывается незащищенным не только на улице, но даже и в стенах школы. Вместе со знаниями дети получают другие «уроки» жизни. И учителя бессильны чем-то им помочь.

В этом году в Рубцовске с большими трудностями была открыта новая школа. Классы чистенькие, светлые, просторные. И негатив в детских коллективах еще не успел сорганизоваться. Но с первых дней эта школа под несчастливым номером 13 столкнулась с проблемами иного характера. Дело в том, что она находится по соседству с профессиональным училищем машиностроителей. Даже теплый переход есть. В свое время они и задумывались как единый комплекс: детский сад - школа - училище, что-то вроде конвейера подготовки рабочих кадров.

Однако контакт учащихся профучилища и школы дал обратный эффект. Старшие подростки учат младших вовсе не любви к профессии. В школе с первых дней стали пропадать вещи, поступают жалобы и на то, что старшие обижают младших.

Надо было что-то предпринимать. Директор школы В. Циммерман обратился за помощью в милицию. Там выслушали с сочувствием и пониманием, но эффективной повседневной помощи оказать не смогли. Еще и потому, что новая школа находится на отшибе, в южной части города. Туда милицейскому наряду добираться трудновато.

Вот тогда и родилась идея обратиться за помощью в частное охранное предприятие «Щит». Есть такое в Рубцовске, и зарекомендовало оно себя весьма неплохо. «Щит» защищает отдельных граждан, в том числе руководителей различных финансовых и коммерческих подразделений, охраняет квартиры и офисы, личное и государственное имущество, сопровождает грузы, транспортируемые в разные точки СНГ.

Работают в «Щите» и умудренные опытом спецы, ушедшие на пенсию из правоохранительных органов, и молодые парни, прошедшие специальную подготовку и получившие лицензии на свою деятельность.

Работа осуществляется на договорной основе и выполняется, как говорится, без рекламаций. Сотрудничество со школами - дело для «Щита» новое и очень интересное. Первый опыт обретался в школе-лицее N 3, где сотрудникам «Щита» пришлось приложить немало усилий, чтобы отвадить сбытчиков наркотиков от этого учебного заведения. Для местных наркодельцов школы стали основным рынком сбыта зелья, здесь хорошо отлажена система через самих же ребят.

Что происходит в школе с появлением «Щита»? Между охранниками и ребятами устанавливается своеобразный контакт: в случае необходимости ребенок может потребовать защиты. А уж как это сделать, профессионалы в «Щите» хорошо знают.

- Сотрудничество со «Щитом» нас полностью удовлетворяет, - говорит В. Циммерман. - Единственная проблема - это сбор родительских взносов. Школа у нас маленькая, охрана ребенка каждому родителю обходится в 10 рублей в месяц. Не у всех родителей есть и такие деньги.

В комитете по образованию администрации города не против сотрудничества школ с охранным предприятием, но материальной поддержки пока не обещают.

Денежная проблема мешает и другим школам города заключить деловое сотрудничество с охранным предприятием «Щит». Но рано или поздно необходимость надежной защиты детей от криминального окружения может стать настолько острой, что о затратах не придется говорить.

Г. РУСАНОВ,
корр. «Алтайской правды».
г. Рубцовск.

НА СНИМКЕ: сотрудник «Щита» В. Никишин с ребятами из школы N 13.
Фото Ю. БЛИНОВА.

Вести

Поет и играет Крутишка

Речь идет о Крутишке Шелаболихинского района. Большое село расположено в шестидесяти километрах от райцентра - глубинка. Но попробуйте пройти по сельским улицам ближе к вечеру. Тут и там можно услышать звуки пианино, звонкие голоса, распевающие и новые песни о старом, и старые - о новом.

А дело в том, что уже тридцать лет, как в Крутишке работает - не закрывается! - музыкальная школа. И так уж повелось, что ее, эту школу, наряду с общеобразовательной проходят все сельские дети. А раз так, то во многих домах можно увидеть фортепьяно. Вот и сейчас обучаются музыке около тридцати ребят. А преподавание в школе ведут ее бывшие выпускники Лариса Решке, Елена Григоренко и Элеонора Беккер.

Где играют, там, естественно, и поют. В музыкальной школе - хор, в средней общеобразовательной - два, в Доме культуры тоже два, причем оба народные. На смотрах районной самодеятельности крутишинские певцы и певицы всегда занимают призовые места, хоры приглашают и на все праздники.

В десяти километрах от Крутишки - небольшое сельцо Подгорное. Там, конечно, нет музыкальной школы. Зато живет выпускница из Крутишки - Елена Завьялова. Она преподает в неполной средней школе музыку и пение, а еще обучает детей игре на пианино.

Борис РОЖДЕСТВЕНСКИЙ,
корр. «Алтайской правды».
Шелаболихинский район.

Культурно отдохнем!

Пожалуй, ни один из бывших советских праздников так не объединяет людей, как День Победы. А в нынешнем году, благодаря его попаданию на выходные, радоваться Великой Победе и чествовать ветеранов можно целых три дня.

Впрочем, основная масса празднично-развлекательных мероприятий состоится по традиции 9 мая на площадях Сахарова и Победы.

Праздник откроется торжественным парадом и митингом **у мемориала Победы в 10 часов утра**, а затем переместится на традиционную для народных гуляний площадь Сахарова.

Здесь **в 11** часов начнется театрализованное представление

«МЕДНЫЕ ТРУБЫ ПАРАДА - ТЕМЫ ДАЛЕКИХ ПОБЕД».

А затем до восьми часов вечера на площади можно будет гулять, есть, пить, участвовать в аттракционах, заглянуть на кошачью выставку в театре драмы, послушать и посмотреть детский праздничный концерт, выступление Великорусского оркестра «Сибирь» под управлением Евгения Борисова, поболеть на матчевой встрече по автомототуризму и многое другое.

Если вы устанете от большого скопления народа и вам захочется передохнуть в тишине (но не дома), загляните в выставочные залы

краевого художественного музея,

где накануне Первомая открылись две новые выставки. В зале по **пр.Ленина, 88** вы можете посмотреть выставку скульптурных и графических работ

ЛЮДМИЛЫ РУБЛЕВОЙ,

посвященную 35-летию творческой деятельности художницы.

А в здании музея по **ул.Советской, 28** - выставка потрясающей керамики под названием

«ДЕСЯТАЯ ВЕСНА НА ТУРИНОЙ ГОРЕ».

(Кстати, в последующие два дня музей будет закрыт).

В **22.15** праздник вновь вернется на площадь Победы и завершится излюбленным для всех горожан зрелищем -праздничным салютом и фейерверком.

Барнаульцам, от рассвета до заката нагулявшимся по городу в День Победы, в последующие два дня, вероятно, придется отлеживаться дома или сменить отдых на труд в собственном огороде.

А те, кто не очень утомился, могут совершить семейные культпоходы

в театр для детей и юношества 10 мая в 12.00 на спектакль

«ИВАН ДА МАРЬЯ»

и в театр драмы

10 мая в 18.00 на спектакль

«ДЕРЕВЬЯ УМИРАЮТ СТОЯ».

С праздником вас, дорогие ветераны!

Всем барнаульцам и гостям города - приятного отдыха!

СОЛОМИНА Антонина Александровна

4 мая 1998 года на 49-м году жизни скоропостижно скончалась Соломина Антонина Александровна, инспектор-главный специалист комитета администрации края по образованию, ветеран педагогического труда, отличник народного просвещения.

А.А.Соломина родилась 1 ноября 1949 года в г.Барнауле. Начала трудовую деятельность старшей пионерской вожатой в средней школе N 66 г.Барнаула.

После окончания физико-математического факультета Барнаульского пединститута работала учителем математики в Петровской восьмилетней школе Бурлинского района. С 1974 по 1975 годы - секретарем Бурлинского РК ВЛКСМ, затем в течение 5 лет - инструктором крайкома ВЛКСМ, с 1979 по 1982 годы -заведующей отделом краевого Дворца пионеров.

В краевом комитете по образованию в должности начальника отдела, инспектора-главного специалиста Антонина Александровна работала с января 1982 года, проявляя высокую личную ответственность, компетентность, принципиальность, профессионализм в сочетании с отзывчивостью и доброжелательностью.

Трудясь в любой должности, она отдавала себя без остатка как грамотный специалист, талантливый организатор.

Руководители органов управления края, учреждений образования края ценили обязательность, ответственность, преданность делу, которые были свойственны А.А.Соломиной.

Она была нашим товарищем, другом, коллегой.

Светлая память об Антонине Александровне навсегда сохранится в наших сердцах.

Искренне выражаем глубокое соболезнование сыну Антонины Александровны Саше, который вправе гордиться такой матерью, родным и близким.

Коллектив комитета администрации края по образованию.

Реклама "АП" Короленко, 105 5 этаж
АЛТАЙ ИНФОРМ ПРЕСС
Реклама "АП" тел. 23-34-78 факс 23-44-30

Магазин «ЗОЛОТАЯ ОСЕНЬ»

- сдает в аренду торговые и складские площади отапливаемые, оборудованные подъемно-транспортными механизмами и холодильными установками;
- обменяет на продукты питания американские компактные печи для приготовления хот-догов;
- разместит заказ на изготовление фирменной спецодежды;
- обменяет на продукты питания 2 автомобиля УАЗ (санитарка) 2 а 1 ви ГАЗ 3307 (грузовой фургон)

Тел. (3852) 24-29-59.

76 театральный сезон

РЕПЕРТУАР

с 1 по 31 мая 1998 года

АЛТАЙСКИЙ КРАЕВОЙ ТЕАТР ДРАМЫ

1 пятница 60 ЖЕЛЕЗНОДОРОЖНОМУ РАЙОНУ нач.18.00	12 вторник Гастроли А.Кобурн ИГРА В ДЖИН Армен Джигарханян Татьяна Поппе нач.18.00
2 суббота Премьера С.Лобозеров ...ЕГО АЛМАЗЫ И ИЗУМРУДЫ мелодрама нач.18.00 ок.20.00	13 среда Гастроли А.Кобурн ИГРА В ДЖИН Армен Джигарханян Татьяна Поппе нач.18.00
3 воскресенье К.Мэнье УДАЧЛИВЫЙ ПРОКАЗНИК комедия нач.18.00 ок.20.40	14 четверг МАРАФОН (Детский фонд) нач.9.00 ок.21.00
5 вторник Премьера Ю.Ким ИВАН-ЦАРЕВИЧ сказка для детей нач.12.00 ок.14.10 Премьера С.Лобозеров ...ЕГО АЛМАЗЫ И ИЗУМРУДЫ мелодрама нач.18.00 ок.20-30	15 пятница КВН МЕДИЦИНСКИЙ УНИВЕРСИТЕТ нач.18.00
6 среда А.Корсунский НЕЗАМУЖНЯЯ ЖЕНЩИНА комедия нач.18.00 ок.20.20	16 воскресенье Премьера С.Лобозеров ...ЕГО АЛМАЗЫ И ИЗУМРУДЫ мелодрама нач.18.00 ок.20.00
7 четверг Гастроли НЕ ПОКИДАЙ МЕНЯ Сергей Пенкин нач.18.00	20 среда Премьера. А.Островский ПРАЗДНИЧНЫЙ СОН ПОСЛЕ ОБЕДА музыкальное представление в 2-х частях нач.18.00 ок.20.00
9 суббота ВЫСТАВКА ДЕКОРАТИВНЫХ КОШЕК нач.9.00 ок.16.00	21 четверг Премьера А.Островский ПРАЗДНИЧНЫЙ СОН ПОСЛЕ ОБЕДА музыкальное представление в 2-х частях нач.18.00 ок.20.00
10 воскресенье А.Касона ДЕРЕВЬЯ УМИРАЮТ СТОЯ комедия нач.18.00 ок.20.30	22 пятница ВЫПУСКНОЙ БАЛ АГУ нач.18.00
	23 суббота ВЕЧЕР ВСТРЕЧИ ЮРИСТОВ АГУ нач.18.00
	29 пятница СТУДЕНЧЕСКИЙ ФЕСТИВАЛЬ нач.18.00

Спонсор концерта Сергея Пенкина **КОДЕКС**
Полная система правовой бухгалтерской информации
г.Барнаул, ул.Нахимова, 90
Тел. (3852)38-01-04, 38-16-26.

ТЕЛЕФОНЫ:
касса театра 25-28-51
гл.администратор 25-12-10
зам.директора 25-26-08

ВСЯ ПРОДУКЦИЯ СЕРТИФИЦИРОВАНА.

Наша консультация

Реабилитация

Целью закона Российской Федерации «О реабилитации жертв политических репрессий» являются не только пересмотр архивных уголовных дел и реабилитация, но и восстановление пострадавших в гражданских правах, устранение последствий произвола и обеспечение посильной в настоящее время компенсации материального и морального ущерба.

В частности, реабилитированным за время нахождения в местах лишения свободы установлена выплата компенсации в размере 3/4 минимального размера оплаты труда за каждый месяц заключения, но не более 100 минимальных размеров оплаты труда.

Необоснованно репрессированным, а затем реабилитированным предусмотрен возврат конфискованного имущества или выплаты компенсации за это имущество в размере до 40, а если конфискация коснулась и жилого дома, то до 100 минимальных размеров оплаты труда.

По закону РФ «О государственных пенсиях в Российской Федерации» реабилитированным положена надбавка к пенсии в размере 50 процентов минимальной пенсии ежемесячно, а время незаконного нахождения в местах лишения свободы засчитывается в трудовой стаж из расчета день за три.

Законом предоставляется ряд социально-бытовых льгот для реабилитированных, а также членов их семей, признанных пострадавшими от политических репрессий.

Перечень их весьма широк.

При этом пострадавшие от политических репрессий пользуются льготами по выходу на пенсию либо в связи с установлением инвалидности.

В прокуратуру края до сих пор поступает большое количество обращений от людей с просьбами о признании их пострадавшими от политических репрессий либо о реабилитации. В этой связи мне бы хотелось разъяснить, что является основанием для принятия того или иного решения.

Пострадавшими от политических репрессий признаются дети лиц, незаконно репрессированных по политическим мотивам, оставшиеся в несовершеннолетнем возрасте без их попечения, а также супруг, дети, независимо от возраста, расстрелянных либо умерших в местах заключения и посмертно реабилитированных.

Если же дети находились вместе с родителями в местах лишения свободы, ссылки, высылке, на спецпоселении, то они реабилитируются со всеми вытекающими отсюда последствиями.

В октябре прошлого года прокуратурой края была проведена проверка исполнения Закона РФ «О реабилитации жертв политических репрессий» в 49 районах и городах края, а также краевых ведомствах, отвечающих за его реализацию.

Установлено, что на учете в органах социальной защиты населения края состоит 20224 ныне реабилитированных бывших политзаключенных и 10380 человек, признанных пострадавшими от политических репрессий. Это не так уж много. Во всех городах и районах созданы и действуют комиссии по восстановлению прав реабилитированных.

На возмещение расходов по реализации льгот и выплату компенсаций жертвам политических репрессий краевым управлением федерального казначейства в 1997 году перечислено 17 млрд.рублей.

На территории края жертвы массовых репрессий получают такие льготы, как бесплатный проезд на железнодорожном, городском, внутрирайонном и пригородном транспорте, им выплачиваются компенсации за время пребывания в местах лишения свободы, прибавка к пенсии, бесплатное погребение в случае смерти, предоставляются жилищно-коммунальные льготы и другое.

Но в то же время ряд льгот не реализуется.

Реабилитированным в 1997 году не выделено ни одного спецавтомобиля по медицинским показаниям. Санаторно-курортные путевки получают только участники и инвалиды войны из числа подвергшихся политическим репрессиям.

Не в полной мере исполняются требования о бесплатной и первоочередной установке телефонов в Быстроистокском, Усть-Пристанском, Михайловском, Ребрихинском районах, Барнауле. Например, в ГТС Барнаула 36 реабилитированных граждан состоят на очереди с 1970 года.

В настоящее время в 13 сельских районах и 3 городах края не предоставляются льготы на приобретение лекарственных средств, во многих местах отказывают в бесплатном зубопротезировании. Причиной является отсутствие денег в местном бюджете, а федеральное казначейство на эти цели их не перечисляет. На сегодняшний день имеется долг федерального бюджета перед Алтайским краем в сумме более 10 млрд.рублей.

Много нарушений выявлено при проверке деятельности комиссий по восстановлению прав реабилитированных. Нарушается шестимесячный срок рассмотрения заявлений о возвращении конфискованного имущества или выплате за него компенсации в Баевском, Заринском, Тальменском районах, городах Бийске и Барнауле.

Заключения о выплате компенсаций выносятся при отсутствии документальных подтверждений факта конфискации. Решения о выплате компенсаций не исполняются порой в течение года и более.

По результатам проверки приняты меры прокурорского реагирования. Внесено 5 представлений об устранении нарушений закона, опротестовано 15 незаконных правовых актов, направлено в суды 29 заявлений в защиту законных интересов и прав граждан.

Прокуратурой края внесены предложения по совершенствованию реабилитационного законодательства.

Главной обязанностью прокуратуры в этом направлении остается осуществление правозащитной функции.

Л.ЛЯКИШЕВА,
начальник отдела прокуратуры края.

СПИСОК

лиц, реабилитированных прокуратурой Алтайского края в соответствии с Законом РСФСР от 18.10.91 г. «О реабилитации жертв политических репрессий».

Абрамович Илья Исаевич, 1869 года рождения. Арестован 14 июля 1920 г. Постановлением коллегии Новониколаевской чрезвычайной комиссии от 5 ноября 1920 г. подвергнут расстрелу за вызов карательного отряда.

Авраменко Василий Сергеевич, 1882 года рождения, проживал в д. Урюмской. Заключением следователя Особого отдела ВЧК при 1-й армии труда от 4 мая 1920 г. подвергнут расстрелу за службу в армии Колчака.

Барсуковский Ефим Терентьевич, 1863 года рождения, уроженец с. Вяткино Усть-Пристанского района Запсибкрая, арестован 19 апреля 1931 г. Обвинялся по ст. 58-10 УК РСФСР за антисоветскую агитацию. Постановлением секретно-политического отдела ПП ОГПУ по Запсибкраю от 3 июня 1931 г. выслан на Север.

Бархатный Дмитрий Антонович, 1902 года рождения, уроженец г. Барнаула, арестован 14 июня 1927 г. Постановлением особого совещания при коллегии ОГПУ от 16 сентября 1927 г. по ст. 58-8, 58-15, 59-2 УК РСФСР подвергнут заключению в концлагерь сроком на 3 года за агитацию против существующего строя, подрыв авторитета советской власти и попытку создания контрреволюционной организации. Постановлением комиссии по применению амнистии 1927 г. срок наказания сокращен на 1/4. Постановлением особого совещания при коллегии ОГПУ от 11 октября 1929 г. обвиняемый по отбытии срока наказания выслан через ПП ОГПУ в северный край сроком на 3 года.

Батуев Симон (Семен) Лукич, 1898 года рождения, уроженец д. Излап Урунской волости Кузнецкого уезда Томской губернии, проживавший в д. Воскресенской Хмелевской волости Барнаульского уезда Алтайской губернии. Арестован 5 февраля 1920 г. Постановлением коллегии Алтайской губернской чрезвычайной комиссии от 3 марта 1920 г. подвергнут заключению в лагерь сроком на 10 лет за контрреволюционную деятельность. Постановлением коллегии Алтайской губернской чрезвычайной комиссии от 14 февраля 1921 г. к обвиняемому применена амнистия и срок наказания сокращен до 5 лет лишения свободы. Постановлением коллегии Алтайской губернской чрезвычайной комиссии от 21 мая 1921 г. к обвиняемому применена амнистия и срок наказания установлен в 2,5 года лишения свободы.

Безруких Андрей Иванович, 1899 года рождения, уроженец с. Шилино Красноярского уезда Енисейской губернии. Арестован 4 апреля 1921 г. Приговором реввоентрибунала Сибири от 18.08.21 г. подвергнут лишению свободы сроком на 2 года за переход на сторону повстанцев и выдачу советских работников.

Бондырев Алексей Иванович, 1894 года рождения, уроженец Сосновской волости Семипалатинской губернии. Арестован 04.08.20 г. Постановлением коллегии Алтайской губернской чрезвычайной комиссии от 20.10.20 г. приговорен к расстрелу за службу в банде Плотникова. Постановлением коллегии Алтайской губернской чрезвычайной комиссии от 23.04.21 г. в связи с октябрьской амнистией расстрел был заменен на заключение в лагерь сроком на 5 лет. Постановлением коллегии Алтайской губернской чрезвычайной комиссии от 21.05.21 г. в связи с первомайской амнистией срок наказания сокращен на 1/3 и установлен в 3 года 7 месяцев.

Буйнов Иван Тимофеевич, 1894 года рождения, уроженец с. Ярки Карасевской волости Барнаульского уезда Алтайской губернии. Арестован в феврале 1921 г. Постановлением коллегии Алтайской губернской чрезвычайной комиссии от 8 июня 1921 г. подвергнут заключению в лагерь сроком на 1 год условно за участие в контрреволюционной организации «Крестьянский союз».

Волошин Михаил Дмитриевич, 1895 года рождения, уроженец Сосновской волости Семипалатинской губернии. Арестован 05.08.20 г. Постановлением коллегии Алтайской губернской чрезвычайной комиссии от 20.10.20 г. приговорен к расстрелу за службу в банде Плотникова. Постановлением коллегии Алтайской губернской чрезвычайной комиссии от 23.04.21 г. в связи с октябрьской амнистией расстрел заменен на заключение в лагерь сроком на 5 лет. Постановлением коллегии Алтайской губернской чрезвычайной комиссии от 21.05.21 г. в связи с первомайской амнистией срок сокращен на 1/3 до 3 лет 4 месяцев.

Голошапов Митрофан Ефимович, 1870 года рождения, уроженец с. Богородское Воронежской губернии, проживавший в с. Романово Учпристанского района. Арестован 22 апреля 1931 г. Обвинялся по ст. 58-10 УК РСФСР за антисоветскую агитацию. Постановлением секретно-политического отдела ПП ОГПУ по Запсибкраю от 3 июня 1931 г. выслан на Север.

Гулиновский-Колпаков И.Ф., 1887 года рождения, уроженец с. Болдуры Бродовского округа Польши, проживавший в с. Подойниково Панкрушихинского района Запсибкрая. Арестован 10 августа 1937 г. Предъявлено обвинение в проведении шовинистко-диверсионной работы в пользу Германии, в попытке поднять вооруженное восстание в контрреволюционных целях, а также в подготовительной деятельности к совершению контрреволюционных преступлений, то есть в совершении преступлений, предусмотренных ст. 19, 58-26-10-11 УК РСФСР. Согласно выписке из постановления комиссии НКВД и Прокурора СССР от 18.10.37 г. обвиняемый приговорен к расстрелу.

(Продолжение следует).

Большинство лиц были осуждены за контрреволюционную деятельность, антисоветскую агитацию, службу в белой армии. Материалами дел виновность указанных лиц в совершении насильственных действий в отношении власти и гражданского населения не доказана.

Л.ЛЯКИШЕВА,
начальник отдела по надзору за исполнением законов о федеральной безопасности и межнациональных отношениях прокуратуры края.

Продаю гусеницы ДТ-75 в сборе.
Тел.41-65-05, 75-25-37.

Продается 3-комн. дом со всеми хоз. постройками в р.ц. Мамонтово.
Тел.: 8(213) 25-1-89, 21-1-86.

Продается 3-комн. благоустр. квартира в 5-эт. доме, в р.ц. Мамонтово.
Тел.: 8(213) 22-6-64 (в любое время).

Профессиональная видеосъемка свадеб, юбилеев, вып. вечеров и др.
Тел.: 35-32-76.

● Продается сад в сад-ве «Прогресс» (ост. «Южный-1», от ост. 100 м до сада).
Тел. 27-05-29 (с 18).

● Продается земля в сад-ве «Калинка» (недалеко от остановки).
Тел.: 23-09-06 (с 8-30 до 17-00), 27-40-67 (после 18-00).

● Продаются водоподъемные трубы 73 мм. **Тел. 42-38-11.**

● Реализуем полипропиленовый шпагат.
Тел.22-44-01, 22-78-79.

● Считать аттестат о среднем образовании N 238532, выданный средней школой N 81 г.Барнаула на имя Шацких Александра Михайловича в 1978 году, недействительным.

Продается кооп. гараж у к/т «Первомайский».
Тел.: 23-99-76.

Продаю или меняю швейную машину мини-«Ягуар» в упак. на сил. кирпич.
Тел.: 27-12-88.

Выражаем благодарность поселковому совету «Южный», Центральному райвоенкомату, заводу «Ротор», школе N 63, совету ветеранов, партийной организации «Южный», всем добрым людям за оказанную помощь и разделившим с нами горечь утраты нашего любимого инвалида Великой Отечественной войны **Токарева Павла Георгиевича.**

Родные.

Коллектив учителей гимназии N 40 выражает соболезнование педагогу-организатору к/ш «Восток» Бессекирных Раисе Михайловне в связи с кончиной ее матери

ИЛЬИНЫХ Анны Ивановны.

С глубоким прискорбием сообщаем, что 1 мая скончался известный алтайский художник, заслуженный артист республики, казак, ветеран Великой Отечественной войны

Борис Мефодьевич АСТАХОВ.

Выражаем глубокие соболезнования родным и близким покойного.

Союз художников Алтая, Алтайский отдел Сибирского казачьего войска.

Футбол

Неприступны ворота, если в них Недоступ

На предыдущей пресс-конференции на вопрос о возможных корректировках в составе «Динамо» на матч второго тура первенства страны с командой «Амур-Энергия» из Благовещенска главный тренер барнаульцев А. Гостенин признался: «Большого диапазона для творчества у нас нет». А что конкретно имел в виду наставник динамовцев, достаточно четко проявилось именно в отчетном матче.

Первые четверть часа хозяева прижали дальневосточников к воротам Андрея Недоступа. Казалось, вот-вот и распечатают динамовцы оборону благовещенцев. Но гости как бы сжимались в тугую пружину. И как бы распрямилась пружина в резкой контратаке. Серию внезапных ошибок динамовцев продолжил Василий Ощепков, борцовским приемом свативший на газон выходящего на ударную позицию Андрея Коровина. А так как это случилось в штрафной хозяев, то судья без раздумий указал на 11-метровую отметку. Пенальти безукоризненно исполнил лучший пенальтист зоны прошлого года (правда, в составе иркутской «Звезды») Евгений Садовников -0:1.

Этот гол оказался единственным в игре, которая для динамовского клуба стала разочарованием. На послематчевой пресс-конференции А. Гостенин дал слово поставить команде игру. А главный тренер «Амура-Энергии» И. Николаев раскрыл карты победного матча: «Тактический вариант был таков: прикрыть опытных форвардов «Динамо» Миллера, Савина и Панченко, не проиграть в игре головой и максимально загрузить работой наших форвардов Коровина и Цепляева». И все эти замыслы благовещенцам удалось воплотить в реальную победу.

В других матчах второго тура зафиксированы следующие результаты: «Металлург» (Красноярск) - «Кузбасс» (Кемерово) - 1:1, «Сибиряк» (Братск) - «Виктория» (Назарово) - 4:2, «Звезда» (Иркутск) -«Междуреченск» (Междуреченск) - 1:1, «Селенга» (Улан-Удэ) -«Металлург» (Новокузнецк) - 0:0, «Заря» (Ленинск-Кузнецкий) -«Океан» (Находка) - 0:0, «Чкаловец» (Новосибирск) - «Луч» (Владивосток) - 2:0, «Торпедо» (Рубцовск) - СКА (Хабаровск) -0:2.

Следующие два тура барнаульцы и рубцовчане по очереди погостят в Находке и Владивостоке.

Александр БОТЬЕВ.

На призы «АП»

Зрелища ярче нет наших майских эстафет

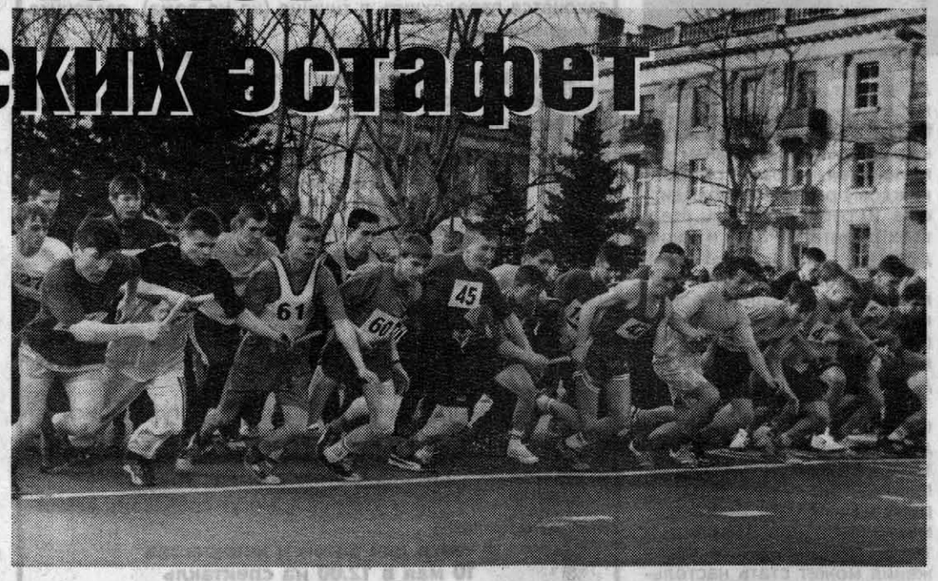

По сценарию Соборова

Смешанная эстафета (школьники). 1. 123-я школа-гимназия, 1-я команда, г. Барнаул (Д. Рякшин, А. Томов, Н. Максимова, Д. Ненашева, Ю. Антуфьев, И. Мархановa, Е. Данилов, Н. Бубенщикова, Д. Сидоренко, Е. Лунякина, О. Спирина, А. Лунякин, С. Рякшин, А. Мусина, М. Левченко) - 13 мин. 41.7 сек. 2. Ракитовская средняя школа Михайловского района - 14.19 сек. 3. Павловская средняя школа, 1-я команда - 14.28 сек. 4. Парфеновская средняя школа Топчихинского района - 14.44 сек. 5. 123-я школа-гимназия, 2-я команда - 14.47 сек. 6. 42-я средняя школа, г. Барнаул - 14.52 сек. 7. 76-я средняя школа, г. Барнаул - 14.58 сек. 8. 101-я средняя школа, г. Барнаул - 15.02 сек. 9. 117-я средняя школа, г. Барнаул - 15.04 сек. 10. Павловская средняя школа, 2-я команда - 15.07 сек.

Примерно за четверть часа до старта нам удалось «отловить» старого друга, преподавателя физкультуры 123-й школы-гимназии Бориса Соборова. Обычно в такое время он мотался как угорелый по всему Ленинскому проспекту, контролируя на этапах своих подопечных, а тут, хитро прищурившись, спокойно созерцал предстартовую суету, стоя неподалеку от судейского столика.

- Впервые, пожалуй, не сомневаюсь, что наши ребята сегодня выиграют эстафету.

- Даже случайность исключается? - пробовали мы хоть как-то возразить.

- Абсолютно...

И Соборов, как вскоре выяснилось, вовсе не выдавал желаемое за действительность. Школьная эстафета прошла строго по его сценарию, написанному, кстати, еще год назад. Тогда 123-я с первых метров дистанции боролась лишь с одним соперником, лишенным всяких эмоций - со стрелкой секундомера. Нынче - та же картина...

Аж 67 школьных команд вышли в этот вечер на старт. Судьям пришлось их в три ряда выстраивать, чтобы, не дай Бог, соперники сразу же «не затоптали» друг друга. Обошлось. Хотя у Александра Филипповича Рибсама, заслуженного учителя школы РСФСР из Парфеновской средней школы, сердчишко екнуло, когда в этой толчее его парень потерял эстафетную палочку. Благо быстро поднял с асфальта, но пару секунд все равно потерял. Лидеры подобных проколов не прощали.

В сороковой раз привез нынче своих учеников на эстафеты на призы «Алтайки» А. Рибсам, и только год назад парфеновцы остались за бортом «десятки». То, что это всего-навсего досадная случайность, сельчане нынче доказали весьма убедительно, заняв общее четвертое место. Где-то на середине дистанции они тягались и за призовое, но затем чуть-чуть поотстали от лидеров.

За второе-третье места шла отчаянная «драка» между легкоатлетами далекого от Барнаула села Ракиты Михайловского района и Павловска. До 14-го этапа они бежали почти вровень, а финишный спурт удался ракитовцам. Редко такое случается, но даже судьи, по своему статусу должные сохранять хладнокровие, будто по очереди поздравляли с «серебром» Михаила Макамеджанова, преподавателя физкультуры Ракитовской средней школы.. Знали, как тяжко было выбраться команде на наши соревнования. С миру по нитке собирали деньги на поездку - выручили Ракитовское РТП и районо, а ТОО «Ракитовское» одолжило ребятам автобус. Около девяти вечера закончились эстафеты, а до Ракитов не меньше восьми часов езды.

- А назавтра в школу? - поинтересовались мы у М. Макамеджанова.

Тот усмехнулся:

- Думаю, завтра вся деревня будет праздновать наш успех.

В команде Макамеджанова два его сына. Младший Миша на своем этапе почти сравнялся с павловцами и парфеновцами, а старший Артем заканчивал эстафету у ракитовцев...

Ну, а 123-я вновь соперничала лишь сама с собой. Прошлогодний состав первой команды почти полностью сохранился (в нем два кандидата в мастера спорта, пять перворазрядников), даже расстановку по этапам Соборов оставил прежнюю. Случай исключительный, когда машина ГАИ, которая должна была вести всех участников, уже после трети дистанции осталась за спиной 123-й и контролировала лишь остальные команды. Результат 123-й на финише лишь семь десятых секунды уступает ее же прошлогоднему рекорду трассы.

СПАСИБО!

Редакция «Алтайской правды» выражает благодарность в подготовке и проведении легкоатлетических эстафет Барнаульскому комитету по делам молодежи и спорту, главному судье эстафет А.Филонову, главному секретарю Н.Томас, судьям П.Старостину, В.Альту, Н. Бирюкову, Г.Вавренюк, В.Евтееву, В.Кондратенко, И.Красняку, С.Мануйлову, Н.Федосовой, Т.Шелеповой, А.Шелепову.

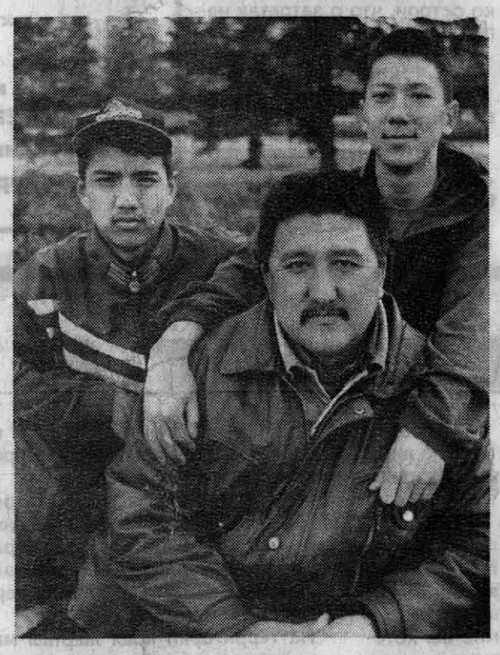

НА СНИМКАХ: старт; В. Кондратенко объясняет маршрут зам. начальника городской ГАИ А. Базарнову; М. Макамеджанов с сыновьями.

учетом выступлений в наших эстафетах? Напомним: в прошлогоднем старте «АП» экономисты обошли своих конкуренток по ССУЗам как бы резвяся и играя, а по времени проиграли только педагогическому университету и центру олимпийского резерва. Зная всегда бойцовский настрой тренера АЭКа Е. Майнцера, легко можно было предположить, что на этот-то раз его подопечные попытаются как минимум вклиниться между «грандами». Да к тому же нынче Евгений Яковлевич вывел экономисток на старты «АП» в 30-й год подряд!

Первые пять этапов расклад такой был: БГПУ - АЭК - КЦОР. Ну, а затем центр олимпийского резерва козырную карту выложил. В погоню за новичком экономисток Таней Иванниковой бросилась «сама» Татьяна Котова, мастер-международник. Чемпионка Европы! Правда, по прыжкам в длину. Но и бег ее был мощным - на загляденье! Метров 25 отыграла - и на столько же соперницу обошла. И кцоровки вроде бы начали потихоньку приближаться к лидеру. Заключительные этапы у них здорово промчали Оксана Мазур и Оля Лысенкова (между прочим, призер юниорского первенства России).

Но к 10-му этапу педагоги приберегли «свою» Татьяну - Логунову. Именно она в прошлогодней эстафете вырвала победу у КЦОРа мощным финишным ускорением! Нынче же Татьяна финишировала в гордом одиночестве.

Ну, а что же девчата из АЭКа - остались, если иметь в виду абсолютное первенство, на прежних позициях? Как посмотреть... Ведь прошлогоднее-то свое время они улучшили на целых 12 секунд. И если так и дальше пойдет...

* * *

Татьянин бег

Женщины. Вузы. 1. БГПУ (Е. Шестакова, Л. Шинтяпина, Е. Овсянникова, Л. Королева, Е. Старикова, Н. Кустова, Е. Легостаева, О. Кунгурова, О. Антимонова, Т. Логунова) - 8.39 сек. 2. КЦОР - 8.55 сек. 3. АГАУ - 10.35.

Средние специальные учебные заведения. 1. АЭК (Е. Ермолаева, Е. Шубникова, Н. Ефименко, Л. Юдич, Н. Штерц, Т. Иванникова, Л. Мурашко, Ю. Мец, А. Белкина, Е. Кельгина) - 9.13 сек. 2. Каменское педучилище - 9.40 сек. 3. БИПК - 9.41 сек.

А не переименовать ли Алтайский экономический колледж в высшее учебное заведение - с

В эстафетных «разборках» школ-интернатов, вспомогательных школ победила команда из Новоалтайска, следом - Озерская и Мамонтовская школы.

Одни оправдали прогнозы, а другие - фамилии

Мужская эстафета. 1. БГПУ (В.Будовеник, М.Владимиров, Е.Еньшин, А.Ткачев, П.Серов, А.Зубов, О.Кудряшов, Р.Абдуллаев, Е.Шаравин, Г.Клопов, Д.Поляков, А.Агеев, В.Комиссаров, А.Шинкаренко, А.Лобищев) - 12.31 сек. 2. Рязанский филиал института права и экономики МВД РФ - 12.47 сек. 3. В/ч 6515 - 12.52.

Команду БГПУ еще до старта прочили в победители. Но были и сомневающиеся: в спорте возможно всякое. Вот в прошлом году тоже отдавали предпочтение педуниверситету, а не нарушь в/ч 6515 на одном из этапов правила - быть в абсолютных чемпионах военным.

На этот раз острого соперничества за первое место не получилось. Будущие педагоги выиграли с явным преимуществом. За право попасть в команду-победительницу в вузе была серьезная конкуренция и кое-кому из прошлогодних чемпионов пришлось «сойти с дистанции» - оттеснила более способная и подготовленная молодежь. Всего в команде четыре новичка, трое поступили в «пед» из сельских школ. Как тут не вспомнить, что среди школьников на наших эстафетах, за исключением барнаульской школы N 123, тон задают именно сельские ребятишки.

...Первый 400-метровой этап от площади Советов до магазина «Смена» выиграл представитель «меда» Александр Блохин.

- Этот здесь всегда первый, - заметил кто-то из постоянных зрителей эстафеты.

Еще бы, с такой-то фамилией!

А дальше произошла маленькая сенсация - сначала пробилась в лидеры, а потом удерживала второе место больше половины эстафеты команда индустриально-педагогического колледжа. Лишь после поворота на правую сторону Ленинского проспекта в районе здания АГМУ лучший лыжник края, недавний кандидат на поездку в олимпийское Нагано Виталий Денисов, выступавший за в/ч 6515 в качестве легкоатлета, обошел «выскочек» из «индуски». Тут же команду индустриально-педагогического колледжа обогнали и «политеховцы». Команда БГПУ к этому моменту была уже далеко впереди всех этих соперников.

У здания строительного колледжа - новая перестановка. Оттесняя «политех», выводит на третье место институт экономики и права Анатолий Малиновский. По званию он капитан милиции, но, будучи главным в команде, выстроил тактику выступления своего коллектива столь умело, что, пожалуй, позавидовал бы и маршал-однофамилец -на предпоследнем этапе юристы обошли в/ч 6515 и уверенно финишировали вторыми.

Всего какие-то пять десятых секунды разделили занявших третье место спортсменов в/ч 6515 и АГТУ, до последнего боровшихся за призовое место в абсолютном первенстве.

Репортаж с эстафет вели В.ДВОРЯНКИН, А.ЖАРОВ, В.НЕЙШТАДТ, В. ВЫБОРОВ (фото).

Реклама "АП" Короленко, 105 5 этаж

АЛТАЙ ИНФОРМ ПРЕСС

Реклама "АП" тел. 23-34-78 факс 23-44-30

ЗАПАСНЫЕ ЧАСТИ К СЕЛЬХОЗТЕХНИКЕ:
- А-01, А-41, МТЗ
- КОЛЕНЧАТЫЕ ВАЛЫ
- ПОРШНЕВЫЕ ГРУППЫ
- ПРОКЛАДКИ ГОЛОВКИ БЛОКА
- НШ, РТИ, ТНВД, РВД
- СЦЕПЛЕНИЕ, РАСПЫЛИТЕЛИ
- ЗАПЧАСТИ ХОДОВОЙ Т-4

СЕРТИФИКАТЫ

ОПЛАТА ЛЮБАЯ, ВОЗМОЖЕН БАРТЕР
тел. 23-49-89

РЕАЛИЗУЕМ
сельдь м/с (7,6 руб./кг), х/к (11 руб.), скумбрию (18 руб.), масло растит., кондитерские изделия.
А также меняем автошины для с/х, грузовых и легковых машин на продукты.
Тел.: 25-29-96, 31-80-83 (без выходных).

ЗАПАСНЫЕ ЧАСТИ ДЛЯ С/Х ТЕХНИКИ на двигатели: А-01, А-41, СМД, МТЗ, поршневые группы и т.д.
Расчет наличный, бартер, векселя.
Продаем, закупаем, берем на реализацию.
Тел. 33-22-51.

ОАО «АЛТАЙТЕЛЕКОМ»
в связи с празднованием ДНЯ ПОБЕДЫ
в период с 9-00 местного времени 8 мая и до 9-00 местного времени 10 мая
БУДЕТ ПРЕДОСТАВЛЯТЬ
БЕСПЛАТНЫЕ
МЕЖДУГОРОДНЫЕ ТЕЛЕФОННЫЕ РАЗГОВОРЫ УЧАСТНИКАМ ВЕЛИКОЙ ОТЕЧЕСТВЕННОЙ ВОЙНЫ.
С квартирных телефонов междугородные телефонные разговоры будут предоставляться как по автоматической, так и по заказной системе установления соединений.
По автоматической системе бесплатно можно будет позвонить только с телефона, владельцем которого является участник войны.
По заказной системе бесплатно можно позвонить как с квартирного телефона, сообщив телефонистке номер удостоверения участника Великой Отечественной войны, так и с переговорного пункта, предъявив удостоверение.
Участникам войны, находящимся на излечении в госпиталях или проживающих в домах престарелых, междугородные переговоры предоставляются с телефонов, установленных в этих зданиях по заказной системе по номеру удостоверения.
Продолжительность одного разговора не более 10 минут.

КОМПЬЮТЕРЫ, ПРИНТЕРЫ, ДИСКЕТЫ, КОМПЛЕКТУЮЩИЕ.
Тел. 24-32-96, 22-69-08.

Меняю 2-комн.квартиру в с-зе «Овощевод» на 2- или 1-комн. в Дюртюли, Благовещенске (Башкортостан).
Тел.27-95-54 (после 17).

Пишущие машинки от 700 руб.
Копировальные аппараты от 2500 руб.
Тел. 24-32-96, 22-69-08.

ОБОГРЕВАТЕЛИ ТЕПЛОВЫЕ ЗАВЕСЫ КОНДИЦИОНЕРЫ.
Тел.: 24-32-96, 22-69-08.

ТЕЛЕФОННЫЕ АППАРАТЫ от 75 руб.
ТЕЛЕФАКСЫ
Мини-АТС, УСТАНОВКА.
Тел. 24-32-96, 22-69-08.

ЗАПЧАСТИ ДЛЯ СЕЛЬХОЗТЕХНИКИ
ПОРШНЕВЫЕ ГРУППЫ Т-4А, ДТ-75М, МТЗ, СМД-60, ПД-10
ГИДРОРАСПРЕДЕЛИТЕЛИ Р-80 МТЗ, ДТ
НАСОСЫ (г.Москва) НШ-10, 32 (в т.ч. круглые), 50
РЕМНИ КЛИНОВЫЕ В АССОРТИМЕНТЕ
РУКАВА ВЫСОКОГО ДАВЛЕНИЯ МТЗ, ДТ
ВКЛАДЫШИ ТРАКТОРЫ, КОМБАЙНЫ, ГРУЗ.АВТ.
ШИРОКИЙ ВЫБОР ДРУГИХ ЗАПАСНЫХ ЧАСТЕЙ
100 г. Барнаул, ул. Союза Республик, 11-а
Тел. 22-08-53

Совет директоров открытого акционерного общества **«СИБИРСКАЯ ЗЕМЛЯ» СООБЩАЕТ О РЕЗУЛЬТАТАХ ГОДОВОГО ОБЩЕГО СОБРАНИЯ АКЦИОНЕРОВ**, состоявшегося 25 апреля 1998г. в к/т «Мир»

с повесткой дня:

1. Утверждение годового отчета, бухгалтерского баланса, счета прибылей и убытков, распределение прибыли и убытка.
2. О реорганизации общества путем присоединения ОАО «Забота» к ОАО «Сибирская земля», утверждение договора о присоединении.
3. Внесение изменений и дополнений в устав общества.
4. Выборы совета директоров.
5. Выборы ревизионной комиссии.
6. Утверждение аудитора.

По первому вопросу собрание постановило: утвердить годовой отчет о работе общества, бухгалтерский баланс, счет прибылей и убытков; после регистрации нового проспекта эмиссии обыкновенных именных акций распределить дополнительный капитал общества из расчета 2 акции на одну имеющуюся.

По второму вопросу принято решение реорганизовать общество путем присоединения ОАО «Забота» к ОАО «Сибирская земля», утвердить договор о присоединении.

При решении третьего вопроса собранием приняты изменения устава в части, определяющей размер уставного капитала и номинальную стоимость акции, в связи с деноминацией и увеличением объявленного уставного капитала на 10,5 млн.рублей.

Акционерами был избран новый совет директоров в следующем составе: М.В. Бушуев, О.В.Болховитина, Е.Г.Капранова, Е.В.Клюшникова, К.В.Кравчук, Г.В.Лопатин, Д.И.Радченко, В.И.Соковиков, Е.А.Федотов.

В ревизионную комиссию вошли А.С.Зиновьев, Е.В.Коростелева, Е.К.Уафина.

Аудитором на очередной срок была утверждена фирма «Профессо». Контактный телефон ревизионной комиссии и аудитора: 36-75-38.

Более подробную информацию можно получить по телефону в Барнауле: 24-35-32.

ЗАПАСНЫЕ ЧАСТИ ДЛЯ С/Х ТЕХНИКИ НА ДВИГАТЕЛЬ: А-01, А-41, АМЗ, СМД-20, МТЗ, поршневые группы, коленвалы, прокладки гл.бл., распылитель, форсунки, нш. плунжерную пару, топливные насосы, карбюратор, диски сцепления, тормозная лента Т-4, бондаж, РВД, подшипники и многое другое.
Расчет наличными, бартер.
Тел. в Барнауле: 44-45-05.

ДОМОТЕХНИКА
ТОРГОВЫЙ ЦЕНТР РЕАЛИЗУЕТ ХОЛОДИЛЬНИКИ:
«STINOL», «БИРЮСА», «АТЛАНТ»,
газовые и электроплиты «KAISER»,
любая модель на ваш вкус!

Специальное предложение для оптовиков:
Бирюса 8 - 1350 руб.
Бирюса 6 - 1500 руб.
Бирюса 10 - 1400 руб.
Бирюса 14 - 1540 руб.
Бирюса 18 - 1700 руб.
Бирюса 22 - 1680 руб.
Бирюса 523 - 1480 руб.
Продукция сертифицирована.
Доставка в черте города бесплатно.
Гарантийное обслуживание до 3 лет.
Адрес: пр.Строителей, 13.
Тел.: 24-34-23, 23-10-35.

Извещение о **ПРОВЕДЕНИИ ОБЩЕГО СОБРАНИЯ АКЦИОНЕРОВ ОАО «БАРНАУЛЬСКИЙ ГОРМОЛКОМБИНАТ»**

ОАО «Барнаульский гормолкомбинат» приглашает акционеров принять участие в годовом собрании акционеров, которое состоится 09.06.98 г. по адресу: пр.Космонавтов, 63, в АБК комбината. Начало собрания в 13.00 часов, регистрация - с 12 часов.

Повестка собрания:

1. Утверждение годового отчета о результатах хозяйственной деятельности в 1997 году.
2. Отчет ревизионной комиссии.
3. Выборы совета директоров.
4. Выборы ревизионной комиссии.
5. Слияние двух дочерних предприятий.

Справки по тел.: 44-26-86, 41-08-02.

ОРМ «АЛМАК» прекращает свою деятельность. По решению совета директоров **ОАО «Алтайские макароны» является его правопреемником.** Все претензии принимаются до 25.06.98 г. по адресу: **ул.Гоголя, 47, тел. 23-76-69.**

ВСЯ ПРОДУКЦИЯ СЕРТИФИЦИРОВАНА.

УЧРЕДИТЕЛИ: краевое Законодательное собрание, администрация Алтайского края и трудовой коллектив редакции

АЛТАЙСКАЯ ПРАВДА

Главный редактор О.Н.ШЕВЧУК.

Редакционная коллегия: А.С.АСТАПОВ, А.А.БОЧКАРЕВ, А. С. ГЕРАСИМОВ (зам. главного редактора), Е.Н.ЖУКОВА (ответственный секретарь), О.П. ЛОГИНОВ, И.Н.МИКУРОВ, В.А.СИНОЛИЦ (первый зам. главного редактора), Н.И.ХРАМЦОВА.

АДРЕС РЕДАКЦИИ:
656049, г.Барнаул, ул.Короленко, 105.
Телефон для справок по редакции: 23-33-69.
Факс: 23-44-30. Телефон по рекламе: 23-34-78.
Наш расчетный счет: АЛТАЙСКИЙ БАНК СБ РФ. г. Барнаул, р/с 40602810202020000209 к/с 30101810200000000604 БИК 040173604 ИНН 2225003653 ОКПО 05905993 ОКОНХ 87100

Редакция может публиковать статьи в порядке обсуждения, не разделяя точку зрения автора. За содержание рекламных материалов ответственность несут рекламодатели. Авторы опубликованных материалов несут полную ответственность за точность приведенных фактов, цитат, экономико-статистических данных, собственных имен, географических названий и прочих сведений. Письма, рукописи, фотоснимки, рисунки не рецензируются и не возвращаются.

ТЕЛЕФОНЫ СОБСТВЕННЫХ КОРРЕСПОНДЕНТОВ «АЛТАЙСКОЙ ПРАВДЫ»

РУБЦОВСК -	Г.Г.Русанов	- (8-257) 3-14-91;
	Л.Н.Стрижкин	- (8-257) 2-64-48;
ПОСПЕЛИХА -	Ю.С.Савельев	- (8-256) 22-2-92;
КУЛУНДА -	Н.И.Гуртенко	- (8-266) 22-4-63;
КАМЕНЬ-НА-ОБИ -	И.Н.Микуров	- (8-214) 2-17-58;
СМОЛЕНСКОЕ -	А.А.Гомзяков	- (8-236) 21-1-06;
ЗАВЬЯЛОВО -	А.В.Зайцев	- (8-262) 22-9-68;
ЗАРИНСК -	Н.А.Смурякова	- (8-295) 4-14-53;
ТАЛЬМЕНКА -	Б.К.Рождественский	- (8-291) 2-76-93;
БИЙСК -	Л.М.Хвостенко	- (8-24) 36-09-14;
ЯРОВОЕ -	К.К.Сомов	- (8-268) 4-32-55;
КРАСНОГОРСКОЕ -	Н.С.Баланчук	- (8-235) 21-5-70;

Газета зарегистрирована Западно-Сибирским региональным управлением Комитета РФ по печати. Регистрационное свидетельство №41

ГАЗЕТА НАБРАНА И СВЕРСТАНА В КОМПЬЮТЕРНО-ИЗДАТЕЛЬСКОМ ЦЕНТРЕ РЕДАКЦИИ

Сдано в печать - в 15.00
Выход по графику - 17.30.
Индекс 50300.
ТИРАЖ 113.774 экз.
Газета выходит во вторник, среду, четверг, пятницу, субботу.
Отпечатана в ГИПП «Алтай».