№ 49 (22717)

КРАЕВАЯ МАССОВАЯ ГАЗЕТА

АЛТАЙСКАЯ ПРАВДА

ЧЕТВЕРГ, 5 МАРТА 1998г. ВЫХОДИТ С 12 АВГУСТА 1917 ГОДА

Новости

190 «бракованных» приговоров

Полномочный представитель Президента в Алтайском крае Владимир Райфикешт во вторник провел встречу с журналистами, где рассказал об итогах расширенной коллегии правительства РФ, в работе которой он участвовал.

Владимир Федорович также поделился своими воззрениями на соблюдение прав человека и конституционного строя на Алтае. Представитель Президента назвал обстановку с соблюдением прав человека в Алтайском крае крайне нетерпимой, и в качестве яркого примера привел неутихающее до сих пор «дело» Александра Аргунова, который 26 февраля был полностью оправдан коллегией Верховного суда РФ. В.Райфикешт подверг критике некоторые действия краевой прокуратуры. Краевой суд в 1997 году вынес 190 оправдательных приговоров. А это, как он отметил, следствия «брака» прокуратуры края.

К нам едет Патриарх

Двумя громкими событиями ознаменовалось расширенное заседание Епархиального совета Барнаульской епархии, проходившее под председательством епископа Барнаульского и Алтайского Антония.

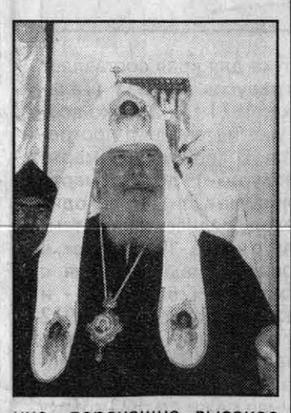

Владыка Антоний, на днях вернувшийся из Москвы (он принимал участие в торжествах по случаю тезоименитства главы Русской православной церкви Алексия II), сообщил, что Святейший Патриарх планирует в начале мая посетить Алтай. Последний раз предстоятель РПЦ побывал здесь в 1991 году. Это будет его первый визит в самостоятельную Барнаульскую епархию, отметившую на днях четвертую годовщину существования.

Второе событие, относящееся к вопросам ее внутрицерковной жизни, носит совсем иной характер. На собрании было объявлено, что клирик Александро-Невского собора Барнаула Владимир Некрасов «запрещен в священнослужении за поступки и поведение, порочащие высокое звание священнослужителя». Как стало известно, причиной наказания стало пьянство священника.

(По сообщению пресс-службы Барнаульской епархии)

Придется потерпеть

На дворе Великий пост. Неожиданным образом это событие сказалось на светской жизни Барнаула. Молодым парам, обратившимся в один из районных загсов города, настоятельно не рекомендуют заключать браки до окончания поста, то есть до Пасхи, 18 апреля.

Маленькая, да удаленькая

70-летний юбилей отметила самая маленькая в Табунском районе Успенская неполная средняя школа, в которой и учатся-то всего около сорока ребятишек.

Еще до октября 17-го находились в Успенке люди, желающие учить детей грамоте. Один из них Я.Омельченко. В 1915 году он открыл школу в сельской избе. А вот настоящую, большую построили в Успенке только в 1927 году. На юбилей родной школы съехались выпускники 50, 60, 70-х годов. А один из них -А.Герстнер - подарил в день юбилея бывшей альма-матер тысячу рублей. Столько же выделила на нужды школы и районная администрация.

Странные книголюбы

В центральную городскую библиотеку Змеиногорска повадились воры. Они проникают в здание через окна первого и даже второго этажа и крадут книги. И такие случаи нередки. Судя по тематике похищенного, злоумышленниками являются юные книголюбы. Работники библиотеки ломают голову: то ли радоваться тяге молодежи к литературе, то ли ставить на окна дорогостоящие решетки.

АТС обновляется в Камне

Запущена в работу после реконструкции третья АТС в 330 квартале города. Это поубавило нагрузку на вторую, главную АТС, где тоже планируется замена морально и физически устаревшего оборудования. Что же касается третьей, то компактная аппаратура для нее произведена на барнаульском заводе «Геофизика». Местные специалисты дают ей довольно высокую оценку, а абоненты оценят со временем.

Подборку подготовили:
А.Лушников, Е.Жукова, К.Сомов, Л.Стрижкин, И.Микуров.

События

Пресс-конференция

Раз реформа, два реформа...

Третьего марта Александр Назарчук, председатель краевого Законодательного собрания, проинформировал журналистов о сессии Совета Федерации и заседании совета межрегиональной ассоциации «Сибирское соглашение».

Хотя Александр Григорьевич был в это время в отпуске, не принять участие в сессии он, по собственному признанию, не мог. Причина, как он объяснил, в том, что обсуждался и голосовался вопрос по преодолению вето Президента на Земельный кодекс. Александр Назарчук подробно объяснил, почему голосовал за преодоление вето. Основная причина - девяносто процентов избирателей его округа высказались против купли-продажи сельскохозяйственных земель. Позиция А. Назарчука относительно регулирования земельных отношений в России хорошо известна не только на Алтае. И в Совете Федерации он высказал свою точку зрения: «До тех пор, пока в крае не будет проведен повторный опрос или какая-то другая процедура, которая бы уточнила мнение людей, по-другому я голосовать не могу».

В крае - двадцатая часть сельскохозяйственных земель России. И, как он считает, для крестьян страны небезразлично, куда пойдет законодательство в этом плане. Александр Назарчук не боится за то, что кто-то приедет и скупит пашню. Он считает, что в настоящее время не может существовать рынок сельскохозяйственных земель. Ведь сегодня есть миллионы продавцов и нет покупателей, которые хотели бы приобрести землю для производства сельскохозяйственной продукции: оно убыточно. Ни один уважающий себя человек никогда не вкладывал деньги, инвестиции в убыточное производство. И если и нужен вообще институт купли-продажи, то не для сельскохозяйственного производства, считает он. Как известно, в крае в первом чтении принят закон о регулировании земельных отношений. Но всем регионам России необходим федеральный закон, на основании которого будут приняты свои, местные. Вероятно, придется ждать: Совет Федерации не преодолел вето Президента на Земельный кодекс.

На заседании совета межрегиональной ассоциации «Сибирское соглашение», состоявшемся в Улан-Удэ, обсуждена реформа жилищно-коммунального хозяйства в Сибири (вел заседание Александр Назарчук). Обратились к правительству насчет принятия решения о смягчении влияния реформы на сибиряков.

Людмила ИЗВЕКОВА.

Крестьянские заботы

Впору вспомнить о лукошке

Крайкомгосстат сообщает, что в сельхозпредприятиях края по сравнению с февралем-97 стало меньше на 2305 тракторов, на 1509 автомобилей, на 3365 сеялок, плугов, культиваторов. Значительно ниже прошлогодних и запасы горючего.

Круто, однако ...

Тальменская налоговая инспекция план по сбору налогов за минувший год выполнила почти на 120 процентов. При этом через суд были объявлены банкротами зверосовхоз «Магистральный», кондитерская фабрика, завод тракторных агрегатов, ликвидированы недавние совхоз «30 лет Победы» и колхоз «Путь Ленина». Сейчас банкротство грозит колхозу «Революция».

Вновь соревнуемся с Красноярском?

Администрация Красноярского края на 600 рублей, то есть до 1800 рублей за тонну, снизила отпускную цену муки потребителям. Одна из весомых причин этого, отмечает ИТАР-ТАСС, в том, что Алтай, Новосибирск, Омск предлагали красноярским хлебопекам муку именно по 1800 рублей за тонну. Администрация пошла на этот шаг после того, как ее призывы к патриотичности не возымели действия.

Крестьянские заботы собрали А.АСТАПОВ, Б.РОЖДЕСТВЕНСКИЙ.

ПОГОДА

Сегодня днем в крае и Барнауле небольшая облачность, без осадков. Ветер слабый. Температура днем минус 1-6, по югу края до плюс 4.

6 марта местами небольшой снег, 7 марта преимущественно без осадков. Ветер юго-западный, умеренный. Температура ночью 6 марта минус 4-9, местами минус 18, 7 марта - минус 13-18, в отдельных районах до минус 7; днем 6 и 7 марта - от плюс 4 до минус 1, местами до минус 6.

Алтайский гидрометцентр.

Зайчишку волк не слопал

Несмотря на тринадцатый порядковый номер, олимпиада в Романово, талисманом которой стал заяц, оставила о себе добрую память.

В автобусе, который вез нас на сельскую олимпиаду в Романово, одна из попутчиц рассказывала, как трудно сейчас в деревне: денег толком не платят, работу найти проблема, большинство молодых живет на пенсии своих стариков. Поэтому, когда мы встретились с главой администрации района Владимиром Клаусом, то не преминули спросить: «А много было недовольных, что затеяли здесь олимпиаду, лишние хлопоты на свою шею взвалили?»

Владимир Егорович не скрытничал. Были такие. Но сам он считает спорт большой объединяющей силой. И лично был инициатором проведения на романовской земле соревнований. А трудно жили крестьяне почти всегда, и было б совсем муторно, если бы не праздники. Кстати, первая же встреченная на романовской улице женщина с неподражаемой украинской интонацией заметила: «Да мы с этой олимпиадой хоть почуяли, что живем!»

В отличие от японского Нагано, где возникали проблемы с размещением спортсменов в домах местных жителей, романовцы были доброжелательны и гостеприимны - создалась даже некоторая конкуренция за право принять у себя участников соревнований среди спортивных семей.

Всего в Романово, впервые принимавшем олимпиаду сельских спортсменов Алтая, после отборочных территориальных стартов прибыли 544 спортсмена из 31 района края. А в рамках соглашения между Кемеровским и нашим краевым спорткомитетом приехали в Романово и 10 селян из соседней области.

Иван остался при своем мнении

В «рамку» он сам напросился. Примерно через пару годков, как впервые вышел на лед с клюшкой. Его сверстники рвались забивать, а Ивана в тыл потянуло. И вот уже несколько сезонов учащийся ПУ-39 (будущий автокрановщик) из села Селекционное Иван Галле почти бессменно защищает ворота хоккейной сборной Славгородского района. А на олимпиаде в Романово ему в аккурат исполнилось 18 лет. В этот день славгородцам предстоял матч с лидерами сельского хоккея смоленцами. На предыдущей олимпиаде в результате поединка славгородцы им проиграли аж 1:9, а ныне уперлись так, что соперники даже подрастерялись. Лишь в концовке смоленцы выиграли - 5:4. А нам стоило немалых уговоров, чтобы Иван заулыбался перед фотокамерой.

- Что, есть твоя вина в поражении?

Галле ответил моментально:

- Пожалуй, одну-две шайбы мог бы вытащить.

Услышав это, опытный А.Янцен заметил:

- А сколько раз ты выручал команду...

Со стороны казалось, что для Ивана это слабое утешение.

Хоккеисты Смоленского района вновь стали чемпионами олимпиады, а славгородцы на сей раз довольствовались «бронзой», пропустив вперед еще и тальменцев.

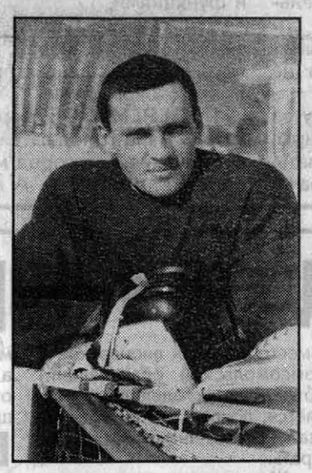

(Окончание репортажа на 4 стр.)

Инф-досье

В Казахстан прибывает с двухдневным официальным визитом начальник Генштаба вооруженных сил Турции генерал армии Исмаил Хаккы Карадайе. Основной целью визита является дальнейшее укрепление сотрудничества между вооруженными силами Турции и Казахстана.

Первым фильмом за всю историю кинематографа, собравшим в прокате более одного миллиарда долларов, стала романтическая драма «Титаник», рассказывающая об истории любви двух молодых людей, нашедших друг друга на погибающем лайнере. Для того, чтобы установить этот рекорд и собрать 1 миллиард 10 миллионов долларов, «Титанику» понадобилось всего лишь 11 недель.

Отчаявшись найти сочувствие у сотрудников Службы иммиграции и натурализации США, иммигрант из России Михаил Курчак совершил самоубийство, выбросившись из окна.

ИТАР-ТАСС.

Криминал

Бац лотерее «Бакс»?

В селе Алтайском в 11 часов дня обменивал деньги невинный житель города-курорта «Белокуриха». Но вот беда, сто дойчмарок, леший их дери, оказались фальшивыми. Изготовили вороги бумажку сию типографским способом. В Бийске сотрудники грозного ОБЭПа разузнали, что некая работница почты за два года присвоила 54 миллиона денег (старыми), предназначенных старцам и деткам малым. Этот же самый ОБЭП, только Барнаула, подозревает некоего директора в незаконном распространении на территории пяти городов сибирских денежно-вещевой лотереи с непонятным словом «Бакс». Распространил, по слухам, сей директор лотереек на сумму в 15 миллиардов старых рублей. Впрочем, вину, конечно же, определит суд. Но все равно спасибо, о мудрый ОБЭП!

По материалам пресс - центра УВД.

Неблагоприятные дни и часы в марте:
6 (18-20),
11 (22-24),
14 (17-19),
21 (17-19),
24 (3-5),
27 (16-18).

Субъективно

ШКОЛА ДЕТЕЙ ПОРТИТ!

Заметки сердитого родителя по поводу современной школы вообще и реформы образования в частности, написанные в результате собственных наблюдений и рассказов других родителей

Слово «реформа» - от латинского reformo, что значит «преобразовываю» - само по себе вполне нейтрально. Однако в нашей стране оно давно уже приобрело некий зловещий смысл: если реформа - значит, жди беды! А если и не беды, то все равно будь настороже...

Помните, как взвыли учителя, школьники и их родители, когда в начале восьмидесятых школьная программа была реформирована в сторону усложнения, произведенного к тому же без максимального учета возрастных особенностей детской психики?

Взять хотя бы наш «великий и могучий» - там появилось столько теории, что на практику времени элементарно не остается. И результат сегодня налицо: поколения выпускников, выученных по новой программе, изъясняются - и письменно, и устно - с ошибками. Порой - с ужасающими. (Некоторые молодые учителя, кстати, тоже.)

Не знаю, чем (кроме, естественно, идеологической загрузки) была плоха старая программа? По крайней мере, лично я через четверть века после окончания средней школы способна оказать достойную помощь своей дочери-восьмикласснице почти по любому предмету. А вот сможет ли она делать то же самое для своих детей, я сильно сомневаюсь! Зато в том, что ей придется учиться вместе с ними, не сомневаюсь нисколько, ибо нынешняя школьная программа, начиная с первого класса, как будто нарочно рассчитана на обязательную помощь родителей - им же с детьми больше нечем позаниматься!

И родители покорно «учатся», а если не хватает времени или знаний, нанимают репетиторов. Ладно, у меня один ребенок, а у моей соседки их трое, вот она и учится в средней школе третий раз кряду! Устала, говорит, сил нет...

Что интересно, учителя своей неспособности хорошенько обучить детей предмету даже и не скрывают. Уже в начальной школе они рекомендуют родителям подробно ознакомиться со всеми учебниками, хорошенько изучить грамматические схемы и арифметические прибамбасы, а затем регулярно консультироваться у них (?!) - словом, учиться, учиться и еще раз учиться...

Не успевая толком преподать и закрепить на уроках новый материал, учителя загружают бедных детей таким количеством домашних заданий, что у них практически не остается времени и сил на какое-либо дополнительное развитие - даже на чтение. Безусловно, есть отдельные уникумы, которые успевают неплохо учиться и посещать при этом какой-нибудь развивающий внешкольные способности кружок. Но только медицинская статистика знает, сколько здоровья они на этом теряют!

Вот тут бы разработчикам реформы взять да и вспомнить банальную истину, что новое - это хорошо забытое старое. И в соответствии с ней школьную программу пересмотреть да и разгрузить за счет внутренних преобразований от сложного к простому.

Ан нет, у нас ее собираются разгрузить внешне, увеличив учебный цикл на два года! Как будто в нынешних экономических условиях возможно в одночасье понастроить массу новых школ и заманить туда новых учителей, предварительно увеличив им зарплату. Потому что, если этого не сделать, детям придется учиться в три-четыре смены, а учителям работать на две-три ставки. То-то дурдом будет у всех в головах!

Самое страшное зло нынешней образовательной ситуации, на мой взгляд, заключается в том, что учитель перестал осуществлять по отношению к детям воспитательную функцию. Это совместное следствие работы по нынешней программе и условиям оплаты труда. Учитель, с одной стороны, жутко перегружен, а с другой - сильно унижен. Ему сегодня не до детей, поэтому всяких внеурочных отношений с ними он старается избегать, предлагая детям в своих конфликтах разбираться самим.

(Окончание на 2 стр.)

ЯРМАРКА!

Уважаемые барнаульцы и гости краевого центра!

7 марта 1998 г., в преддверии весеннего женского праздника, на трех рынках города: «Центральном», «Юбилейном» и «Крытом» проводится расширенная продажа продовольственных товаров.

Предприятия торговли и общественного питания предложат вам необходимые продукты для праздничного стола, кулинарные и кондитерские изделия, полуфабрикаты, овощи, фрукты, мясо и мясопродукты.

Приглашаем за покупками!

Администрация Барнаула.

Ситуация

Замок на воздушной подушке

История дома 133-б по улице Советской Армии - из разряда острых, прямо-таки клинических. Потому что пострадали жильцы, работники ОАО БАМЗ.
Все началось несколько лет назад, когда финансовое положение завода позволяло начать строительство большого жилого дома. Для этого город выделил участок, на котором располагались четыре неблагоустроенных, претендовавшие в будущем на восемь квартир. Так уж положено: если тебя сносят, условия в пределах разумного диктуешь ты, а не тебе.

Городская власть по старым советским стандартам и в соответствии с постановлением городской Думы заключила с В. Рахмановым соглашение о передаче по окончании строительства в жилой фонд города определенного количества квартир. Так было заведено раньше - для особо нуждающихся, льготников, первоочередников, инвалидов и участников войн. О наступившей вскоре поре инфляции, безденежья, неплатежей и пр. можно бы не говорить, но именно она враз все перекроила, и заказчик - БАМЗ - остался с двумя недоведенными до ума подъездами. Заводчане-очередники начинают обживать некондиционное жилье. Это - с одной стороны. А с другой - им говорят: дом-то еще не принят государственной приемочной комиссией, стало быть, его как бы еще нет и вы в нем еще не живете. Но они-то живут, устраняют недоделки, затевают постстроительный ремонт. По просьбе моих собеседников из многострадальных подъездов их имена называть не стану, но слова приведу.

- Это город мстит Рахманову за то, что не отдал ему наши квартиры. Вот и не идет комиссия принимать. Мы-то тут при чем? А нам ордера не дают. И висим между небом и землей.

- Тут нашего труда столько положено, что мы уже полноправные жильцы. Попробуй меня выселить. Я еще и баррикаду построю. Надо нас узаконить. Ведь фактически-то мы живем. Не знаю, какие трения между нашим директором и Перемазовым (первый зам. главы администрации Барнаула. - **В.И**). Знаю, что Золотарев (прокурор города. - **В.И.**) написал: мол, дом не принят комиссией не по причине отказа Рахманова выделить городу столько-то квартир, а потому, что комиссия принимает только полностью готовый дом. А мы что, в «картонке» живем?

- Мы писали Сурикову и Баварину (глава администрации края и мэр Барнаула. - **В.И.**), а нам вместо решения вопроса в конце января подослали какую-то комиссию Баркова с неизвестными полномочиями и функциями.

Эти три острых высказывания вывели меня на людей, якобы тормозящих естественный процесс приемки готового дома.

И. ПЕРЕМАЗОВ, первый заместитель мэра города:

- Мнение, что город мешает госприемке, ошибочно. А наша будто бы заинтересованность в жилье БАМЗа - дело далекого прошлого. На встрече с Владимиром Николаевичем Бавариным Василий Николаевич Рахманов заявил: квартиры городу не дам, потому как жилищным законодательством это не предусмотрено. Городская администрация приняла это к сведению и никаких претензий на жилье БАМЗа не имеет. Что же касается наших мнимых препон госприемке, мы вообще к этому отношения не имеем - домом занимался комитет по архитектуре и градостроительству администрации края. О причинах неприемки спросите у них.

А. ПОЛУЭКТОВ, заместитель председателя комитета администрации края по архитектуре и градостроительству:

- Для государственной приемочной комиссии существует один критерий: полная готовность жилья к заселению, качество работ. Тут же об этом говорить пока рано.

А. БАРКОВ, начальник сектора инспекции Госархстройнадзора этого же комитета:

- Никакую комиссию на этом доме я не возглавлял. По поручению руководства создали рабочую группу для выяснения одного вопроса: соответствует ли новое жилье требованиям СНИП. Выяснилось, что нет - недоделок масса. Когда они будут устранены, можно вести речь о приемке. Существует никем не отмененное постановление N 105 Совета Министров СССР от 1981 года (в редакции 1985 г.), там все четко расписано: дом не может быть принят по таким-то и таким-то причинам. А то, что жильцы винят нас, - это от недостаточной информированности, а может, и от искаженной информации. Если не склеены полосы линолеума и отваливаются обои - это как, полная готовность жилья? А кроме мелочей, есть множество других отступлений и недоделок.

В противовес сказанному почтенными и уважаемыми людьми приведу слова председателя профкома ОАО БАМЗ **Г. ЗАЙЦЕВА:**

- Над этими подъездами будто какое-то проклятие, замкнутый круг. Можно бесконечно водить туда группы и комиссии, и они с каждым разом будут обнаруживать недоделки. Назовите мне хотя бы один объект в Барнауле, который был бы принят без недоделок. Других принимили, нас - нет. Те, что были с Барковым 20 января, заявили, что у нас «столярка» плохая (качество столярных изделий в квартирах. - **В.И.**). Где-то форточка плотно закрывается, где-то - наоборот: щели. Мы не спорим. Но это же может устранить сам жилец. Они у нас уже так потратились, что готовы и это довести до требуемой нормы. Со временем, конечно. Но не надо же нас по рукам бить!

Я сам присутствовал при том обследовании. Это не подвластно здравому разумению, но чувствовалась заданность. Как спортивные судьи - чтобы засудить... У нас уже такая идея возникла: давайте принимать подъезды до дверей квартир. Жильцы - «за». Им надоела свистопляска, нужна определенность. Потому что радетели за их интересы в лице групп и комиссий как раз главным интересом жильца пренебрегают - стать полноправным владельцем жилья. Мне думается, что постановления и нормы, принятые еще в бытность СССР, в восьмидесятые годы, должны быть изменены, требуют изменений и процедура, формы приемки. Иначе нас будут мурыжить неизвестно сколько времени. Хотелось бы, чтобы вопрос приемки этих квартир взял на себя мэр В. Баварин.

- А захочет ли мэр брать на себя такую ответственность?

- Не знаю, но мы бы попросили его. Потому что - край уже! 30 января отправили в ведомство Е. Данилова (начальник инспекции ГАСН. - **В.И.**) затребованную с нас справку об устранении недоделок и просьбу о приемочной комиссии - до сих пор молчок. Людям же надо жить уверенно и спокойно! Сколько же им висеть на ниточке, которую дергает неизвестно кто!?

Валерий ИЗВЕКОВ.

ОТ АВТОРА: Изъяв из оборота эмоциональность, соглашусь с Геннадием Алексеевичем: да, пора жильцам этих подъездов «жить уверенно и спокойно».

Новое общественное движение

В Управлении юстиции края зарегистрировано общественное движение «Конгресс интеллигенции Алтая»

Как сообщила пресс-служба Конгресса, в совет движения вошли профессор АГУ Ю. Чернышов, ответственный секретарь краевой писательской организации В. Свинцов, председатель Союза художников Алтая А. Щетинин. Комиссию по науке возглавил проректор АГУ В. Рудский, по образованию - председатель крайкома профсоюза учителей Л. Ивановский, по здравоохранению - Т. Симонова, председатель общественной профсоюзной организации, по культуре - Т. Степанская, зав. кафедрой МХК АГУ. Во главе комиссии по связям с общественностью - А. Ляпунов, пресс-секретарь представителя Президента РФ, по правовым спорам - руководитель юридического бюро А. Шведов.

Алтайский край стал 75-м регионом России, в котором зарегистрированы организации, участвующие в общественном движении «Конгресс интеллигенции России». Между региональными конгрессами устанавливаются связи, направленные на реализацию конкретных культурно-просветительских проектов. В феврале в Екатеринбурге состоялась конференция «Интеллигенция России в конце XX века: система духовных ценностей в исторической динамике»; на апрель в Ростове-на-Дону намечен «круглый стол» «Концепция экономического развития региона»; на июнь в Пятигорске - конференция по проблемам развития малых городов.

Пройдут подобные встречи и на Алтае. Кроме того, в ближайшие полгода Конгресс интеллигенции планирует организовать встречи алтайских писателей и художников с московской аудиторией, издать материалы съезда, проводить общественную экспертизу правовых документов, подготовить межрегиональную конференцию «Становление гражданского общества в России: проблемы и перспективы».

Более подробную информацию о деятельности Конгресса можно получить по адресу: г. Барнаул, ул. Димитрова, 66, к. 408-а, тел. 22-53-57.

У карты погоды

Март

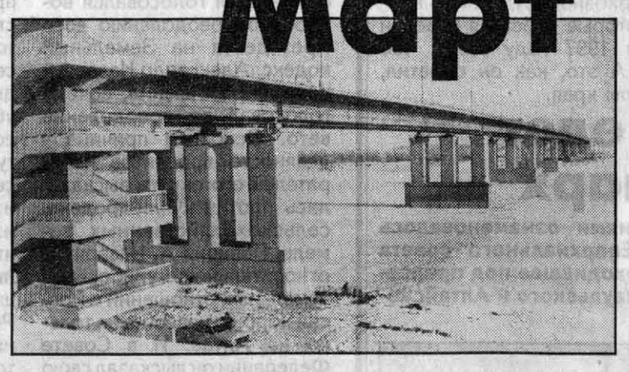

В феврале циклоны с теплым и влажным атлантическим воздухом, следуя один за другим, принесли на территорию Алтая умеренно-теплую погоду с частыми снегопадами и метелями, иногда сменяющуюся вторжениями холодного воздуха. Особенно тепло было в середине и конце месяца, когда оттепели наблюдались на всей территории края (в Солонешном до +5 градусов).

Осадков выпало около и больше месячной нормы. Однако метелями снег сдувало с полей в овраги, балки, колки. Высота его в большинстве степных и лесостепных районов края не превышает 15-25 см.

Атмосферное давление в феврале колебалось в значительных (от 731 до 767 мм. рт. ст.) пределах. Продолжительность солнечного сияния составила лишь 30 процентов от возможного, что нехарактерно для Алтая. 11 дней солнце вообще не показывалось из-за облаков.

В марте на Алтае зима еще не сдает позиции. Среднемесячная температура воздуха колеблется от -7,9 градуса в Змеиногорске до -12,1 градуса в Хабарах, а абсолютный минимум температуры воздуха для края составляет 46 градусов мороза (Тальменка, 1971 г.). Однако воздух уже интенсивно прогревается. В период с 11 марта (Белокуриха) до 20 марта (Камень-на-Оби) происходит переход среднесуточных температур через -10 градусов, а в конце месяца, начиная с Белокурихи (26 марта), - и через -5 градусов. В 1972 году в Барнауле воздух прогревался до 13 градусов тепла, а в 1944 году в Ключах и Кулунде даже до +23 градусов.

Количество выпадающих осадков, по сравнению с февралем, увеличивается на 2-3 миллиметра и колеблется от 10-13 мм в районах Кулундинской зоны до 30-40 мм в предгорьях.

В нынешнем году осадков предполагается меньше нормы (по востоку края около нормы). Волны холода (ночью до -22-27 градусов) ожидаются в отдельные дни первой и второй декад, но средняя температура воздуха в марте ожидается близкой к норме.

Б.ЛЕКОНЦЕВ,
начальник отдела наблюдений Алтайского центра по гидрометеорологии.

ИТАР-тасс: подробности

Всем миром

Чрезвычайная ситуация, в результате которой на Кубани оказались подтопленными почти 25000 жилых домов, под водой оказались более 450000 га сельскохозяйственных угодий, вызвала отклик у всей страны. В адрес кубанского губернатора поступают телеграммы с выражением искреннего сочувствия и с предложениями конкретной помощи.

Стихия, по данным МЧС РФ, нанесла краю ущерб в 242 миллиона рублей.

Помощь для ликвидации последствий подтопления предложил председатель правления РАО «Газпром» Рем Вяхирев. Газпром направит Кубани 60000 тонн солярки и дизельного топлива.

Пришла срочная телеграмма из Республики Адыгея от директора Кошехабльского комбината нерудных материалов. В ней он сообщает о готовности оказать кубанцам безвозмездную помощь строительными материалами.

Два вагона со строительными материалами направили на Кубань белорусские братья.

Откликнулась на беду Кубани Абхазия, которая, несмотря на свои трудности, готова помочь жителям Кубани.

Клон по-барнаульски

Необычный посадочный материал - около тысячи розеток земляники, выращенных из клеток одного-единственного «родительского» листа, - впервые получит нынешней весной для дальнейшего размножения барнаульский совхоз «Цветы Алтая». По мнению директора технопарка Алтайского госуниверситета Бориса Шипунова, подобным образом обеспечить земляникой для посадок всех барнаульцев можно будет всего за год.

Качество и скорость размножения - главные преимущества биоклонирования растений, рассказал корр.ИТАР-ТАСС Борис Шипунов. Инициаторами и авторами этого метода на Алтае стали ученые вуза: заведующий лабораторией биотехнологии Отари Тваркиладзе и доцент Нина Вечернина. Кроме земляники, они вырастили из нескольких «материнских» клеток и побеги стевии (двулистника сладкого), уникального для России растения, вырабатывающего вещество в 400 раз слаще сахара. Это вещество, кстати, по заключению врачей-эндокринологов, могло бы стать незаменимым в первую очередь для больных диабетом.

Университетский технопарк в Барнауле создан в 1994 году, с мая минувшего года в нем начали разрабатывать проект биоклонирования растений, а ныне уже получены первые результаты: растения из пробирок полностью повторяют положительные свойства своих «родителей». Этих свойств в них, по мнению ученых, даже больше, поскольку «потомки», живя в питательной среде, не испытывают на себе вредного влияния почвы.

Кроме земляники и стевии, по утверждению ученых, на Алтае можно выращивать клеточную массу чая и даже... киви. Для получения чайной массы, содержащей не только кофеин, но и некоторые полезные вещества, которые при обычном способе выращивания со временем утрачиваются, нужны лишь большой темный подвал и питательная среда.

3-4.03.98.

Школа детей портит!

(Окончание. Начало на 1 стр.)

Этот учительский дофенизм дети чувствуют с ходу - и становятся год от года все разнузданнее. Классные коллективчики, представляющие собой миниатюрные общества открытого для любой информации типа, в своих худших проявлениях напоминают иногда бордель, иногда - наркопритон, а то и места не столь отдаленные.

Чтобы не показаться голословной, приведу пример из жизни.

...Девочке-семикласснице - дочке одной моей знакомой - шаловливые мальчики плюнули в чай. Одноклассницы предупреждать ее об этом не стали, поскольку «стучать на ближнего - некрасиво». Когда девочка отпила из «опоганенного» стакана глоток, мальчики с радостью стали орать на всю столовую, что она, сильно извиняюсь, «защеканка» и «говноедка», а потом недели две никто не хотел сидеть с ней рядом...

Кстати, сквернословие и даже мат в современной школе - дело вполне обычное, так же, как главное направление культурно-массовой работы - дискотеки, которые немало способствуют расцвету этого и других нынешних пороков.

В общем, проанализировав известные мне факты из школьной жизни, я пришла к печальному выводу, что самой распространенной идеей, которая (вместо прежних пионерской и комсомольской организаций) объединяет сегодня детей, является, похоже, закон волчьей стаи - объединиться, чтобы сожрать.

«Жрут» и презирают сегодня чаще всего за бедность «прикида» - то есть одежды. Особенно достается девочкам.

...Дочка другой моей знакомой учится в десятом классе и каждый день приходит домой в слезах. Несколько ее одноклассниц, одетых родителями по последней рыночной моде, регулярно обсуждают вслух, тыкая при этом пальцем, ее скромную одежду: «Интересно, на какой помойке она откопала эти сапоги?»

А вот к какому сногсшибательному выводу пришла еще одна моя знакомая, поработавшая как-то пару месяцев накрывальщицей в школьной столовой: уровень общей культуры школьников изменяется обратно пропорционально возрасту.

Детишки с первого по пятый класс ведут себя в столовой как ангелы, кушают чинно и аккуратно, убирают за собой посуду и даже говорят «спасибо».

Зато великовозрастные балбесы-старшеклассники влетают в столовую как стадо мустангов, сшибая на своём пути стулья, приворовывая с соседних столиков сосиски или беляши, яичную скорлупу счищают прямо на пол или в стаканы с чаем, а тарелки с объедками, конечно же, оставляют на столах.

Наблюдать эту свинячью трапезу, признавалась мне знакомая, ей было просто страшно, а еще страшнее становилось от осознания того факта, что в школе дети, похоже, дичают.

В общем, налицо драматический парадокс: в современной школе детей и учить толком не учат, и о душах их заблуждающихся не пекутся. А спросить за это, увы, не с кого. Разве что с государства, которое низвело учителя до уровня простого оценщика знаний ребенка, которые тот приобретает зачастую с помощью родителей или репетиторов. А с государства, как известно, взятки всегда гладки...

Я вполне намеренно сгустила краски. Конечно же, талантливые и добросовестные учителя в России не перевелись - а значит, где-нибудь да есть и благополучные классы, и вполне приличные школы. Да только проблему в целом они вряд ли решают. Родители все равно учатся, дети - мучаются, а учителя - выживают, кто во что горазд.

Не знаю, чем нам всем поможет реформа образования, если речь в ней идет лишь о вещах сугубо материальных. О необходимости же внеурочных отношений учеников и учителей, а также о какой-нибудь достойной идее, вокруг которой они могли бы строиться, в концепции реформы нет ни одного слова. Материя, значит, первична, а сознание оставим на потом? А вдруг «потом» возьмет да и не наступит? Или наступит такое!..

Елена РЯБОВА.

Подписка-98

Все - в «Барнаул»!

Открыта подписка на второе полугодие на литературно-художественный и краеведческий журнал «Барнаул». Журнал выходит 1 раз в квартал.

Цена номера 2 рубля. С почтовой надбавкой - 8 рублей 53 коп. Подписка производится во всех отделениях связи.

Выписывайте и читайте журнал «Барнаул»!

В порядке обсуждения

Виноваты не реформы, а их отсутствие

Прошедшая в конце февраля расширенная коллегия комитета по здравоохранению администрации края, казалось, должна была определить пути решения проблем этой отрасли, но этого не произошло, и спорные моменты о путях реформирования здравоохранения прозвучали нечетко. Вот почему, на мой взгляд, все-таки актуально продолжить дискуссию и выделить ключевые моменты.

Первый - это восстановление баланса. В течение последних пяти лет при формировании территориальной программы оказания медицинской помощи произошел полный разрыв между планированием объемов медицинской помощи и финансовых ресурсов. Власть декларировала сохранение объемов бесплатной медицинской помощи, а финансовые органы работали по принципу - «сколько дадим, столько и достаточно». Безусловно, когда денег мало - это плохо, но еще хуже, когда нарушен баланс, -и обещанных и оказанных услуг больше, чем есть ресурсов. Это приводит к деградации системы управления, формированию теневого рынка платных медицинских услуг. Механизм «эрозии» проявился и в том, что принятые тарифы финансирования за пролеченного больного длительное время остаются существенно ниже себестоимости. В результате за больным в лечебное учреждение поступал лишь тоненький финансовый ручеек, а большая часть средств приходила в больницу традиционным механизмом - «хочу дам, хочу не дам» или еще более расточительным путем - «взаимозачетами».

В территориальном фонде ОМС этот механизм работает в более завуалированной форме под термином «выравнивание финансирования территорий», который не меняет сути дела. Вот почему в проекте территориальной программы оказания медицинской помощи жителям края на 1998 год надо наконец-то восстановить баланс между финансированием и объемом оказываемых медицинских услуг.

Вторая ключевая проблема - сверхзатратность здравоохранения. На совещаниях различного уровня часто произносятся фразы, что, «несмотря на трудности, мы сохранили сеть лечебных учреждений и даже увеличили численность работающих...».

Но попытки сохранить неизменной сеть лечебных учреждений привели лишь к тому, что при недостатке финансовых средств они стали использоваться нерационально. Сложилась ситуация, когда главным оказывалось не вылечить больного, а выплатить зарплату медицинским работникам или оплатить фирмам за медикаменты. Так, уже десятилетие говорим о перемещении центра тяжести оказания медицинской помощи из дорогостоящих стационаров в поликлиники (исследования показали, что это возможно для 30 процентов больных), многие годы говорим о неразумной структуре коечного фонда, особенно в Барнауле. И что же?

Сверхзатратность связана с крайне архаичной системой оплаты труда. Тарифная сетка полностью устраняет мотивации к высокопрофессиональному качественному труду, оставив решение этой проблемы на совести самого медицинского работника. К счастью, среди медиков еще очень много совестливых и порядочных людей, но без системного «подкрепления» проблему не решить. Необходимо, наверное, вернуться к системе оплаты за качество труда.

Третья группа проблем - несоответствие системы управления здравоохранением края требованиям жизни. Начал подспудно формироваться «департамент здравоохранения», возглавляемый заместителем главы краевой администрации. Именно он сегодня формирует политику, однако одновременно с этим комитет по здравоохранению также формирует, к сожалению, несколько иную политику на основе своей концепции. А если учесть, что свои взгляды имеют территориальный фонд обязательного медстрахования, бюро аккредитации и лицензирования, санэпиднадзор, фармкомитет, местные администрации, то становится очевидным, что подобная ведомственная разобщенность не повышает эффективность управления здравоохранением. Пора легализовать эту проблему и создать «департамент здравоохранения», в котором каждая структура выполняла бы свои задачи, а за счет исключения дублирования функций возможно сокращение аппарата. И в то же время появились бы структуры, способные обеспечить единство определенных функций управления, - ценообразования, стандартизации медицинских технологий, единства информационного пространства и т.д.

Четвертая проблема - кадровая. Уже стало очевидным, что в здравоохранении нужны руководители, имеющие принципиально иную подготовку - не «организаторы здравоохранения», а «менеджеры». Однако в этом направлении реально в крае ничего не предпринимается, лишь делаются робкие бессистемные попытки, когда выбрасываются деньги на отдельные мероприятия, как это имело место при проведении двухнедельного выездного цикла в Барнауле одним из московских институтов.

Пятая проблема - поиск соотношения затрат на «популяционную медицину» и «медицину высоких технологий». Проще говоря, необходимо найти наиболее оптимальное решение вложения средств: либо в первичное звено - фельдшерские пункты, амбулатории, врачебные практики, либо в развитие дорогостоящих специализированных краевых центров. Пока это решается стихийно и не в пользу первичного звена.

Науке и практике известен весь спектр решения проблем реформирования здравоохранения, но необходимо провести эти реформы в крае в интересах самого главного звена - пациента.

К.ЕМЕШИН,
кандидат медицинских наук.

По следам письма

Не доверили...

В письме в редакцию «АП», которое подписали 36 работников электрических сетей Поспелихинского района, сообщалось о том, что по вине начальника РЭС В.Осипчука в коллективе создался нездоровый морально-психологический климат. В результате производственные показатели некогда передового предприятия заметно ухудшились.

Недавно письмо было обсуждено на собрании коллектива в присутствии ряда руководителей АО «Алтайэнерго» и главы Поспелихинского района.

Изложенные в письме факты в основном подтвердились. Выступившие на собрании электромонтер В.Хромов, слесарь С.Серещенко, охранник А.Бетхер, механик Ю.Черняев и другие говорили о том, что В.Осипчук крайне груб с подчиненными, болезненно реагирует на критику в свой адрес, использовал служебное положение в личных интересах, в частности при строительстве большого особняка, в котором сейчас проживает.

Прислушавшись к мнению коллектива, директор Западных электрических сетей В.Ланда освободил В.Осипчука от занимаемой должности.

Ю.САВЕЛЬЕВ,
соб. корр. «Алтайской правды».
Поспелихинский район.

«Спиртовая война»

«Неуд» Рубцовску

По отчетным данным прошлого года Рубцовск смело можно было отнести к городам-трезвенникам. В реализации алкогольной продукции местная торговля даже план не вытягивала.

Краевая межведомственная комиссия в октябре прошлого года после тщательной проверки была другого мнения. По ее выводам, Рубцовск потребляет водки не меньше, а, возможно, больше, чем соседи, только надлежащего контроля и учета за реализацией этой продукции нет. В результате в прошлом году городской бюджет недосчитался более 500 млн. неденоминированных рублей.

Недавно комиссия во главе с первым заместителем главы администрации края Николаем Чертовым провела в городе новую проверку. Как же обстоят дела сегодня?

В своем отчете заместитель главы администрации Рубцовска А.Попов сказал, что замечания, сделанные комиссией в октябре, учтены, в городе ужесточен контроль и учет реализации алкогольной продукции. И результат незамедлительно сказался. План января по реализации алкогольной продукции перевыполнен примерно на 15 процентов.

Но аплодисментов после этого отчета не последовало. Члены комиссии высказали много замечаний в адрес торговых организаций, контролирующих служб города, в том числе налоговой инспекции и налоговой полиции, городского управления внутренних дел.

В Рубцовске по-прежнему широко распространена торговля самодельной водкой. Только в прошлом году было зарегистрировано более семидесяти отравлений со смертельным исходом.

Краевая комиссия только за сутки «накрыла» два подпольных цеха по производству паленки, выявила несколько случаев незаконной торговли водкой, в то время как на счету у рубцовской милиции с начала года лишь пять обнаружений.

Словом, краевая комиссия во второй раз поставила рубцовчанам «неуд».

Г.РУСАНОВ.
г.Рубцовск.

БЫЛКОВА Татьяна Лаврентьевна

3 марта на 43-м году жизни скоропостижно скончалась Былкова Татьяна Лаврентьевна - заместитель директора по учебно-воспитательной работе Алтайского краевого педагогического лицея-интерната при Барнаульском педагогическом университете, заслуженный учитель школы Российской Федерации, отличник народного просвещения, лауреат премии Сороса в области преподавания точных наук.

Т.Л.Былкова родилась в Барнауле. После окончания Барнаульского пединститута начала трудовую деятельность учителем математики в средней школе N 40 г.Барнаула. С 1991 года, со дня основания, Татьяна Лаврентьевна являлась заместителем директора по учебно-воспитательной работе краевого педагогического лицея.

Будучи человеком творческим, одаренным, работая в тесном контакте с преподавателями Барнаульского педуниверситета, стремилась построить учебный процесс нестандартно, разрабатывая новые учебные программы, педагогические технологии, методику обучения и воспитания.

Учащиеся, коллеги, руководители, друзья ценили исполнительность, преданность делу, компетентность, которые были свойственны Татьяне Лаврентьевне.

Светлая память о Т.Л.Былковой, одаренном педагоге, чутком и отзывчивом товарище навсегда сохранится в наших сердцах.

Искренне выражаем глубокое соболезнование мужу Татьяны Лаврентьевны - Былкову Владимиру Станиславовичу, директору Алтайского краевого педагогического лицея, всей его семье, родным и близким.

Коллектив комитета администрации края по образованию.

Директора краевых образовательных учреждений выражают глубокое соболезнование Былкову Владимиру Станиславовичу, директору краевого педагогического лицея, по поводу безвременной смерти жены
БЫЛКОВОЙ Татьяны Лаврентьевны.

Коллектив преподавателей, сотрудников, учащихся Алтайского краевого педагогического лицея выражает глубокое соболезнование директору лицея Былкову Владимиру Станиславовичу по поводу безвременной кончины его жены
БЫЛКОВОЙ Татьяны Лаврентьевны.

Коллектив учителей гимназии N 40 г.Барнаула глубоко скорбит в связи со скоропостижной смертью заслуженного учителя России, отличника народного просвещения, соросовского учителя, выпускницы, учителя математики и заместителя директора гимназии N 40
БЫЛКОВОЙ Татьяны Лаврентьевны
и выражает соболезнование родным и близким.

Администрация, профессорско-преподавательский состав, сотрудники, студенты Барнаульского госпедуниверситета глубоко скорбят в связи с преждевременной смертью заслуженного учителя школы РФ, отличника народного образования, лауреата премии Ж.Сороса в области преподавания точных наук, заместителя директора Алтайского краевого педагогического лицея
БЫЛКОВОЙ Татьяны Лаврентьевны.
Коллектив БГПУ выражает искреннее соболезнование директору лицея, доценту кафедры теоретической физики и математики Былкову Владимиру Станиславовичу, детям, родным и близким покойной.

Администрация, коллектив Алтайского краевого педагогического лицея глубоко скорбят по поводу скоропостижной смерти заслуженного учителя школы Российской Федерации, отличника народного образования, лауреата премии Жоржа Сороса в области преподавания точных наук, заместителя директора лицея
БЫЛКОВОЙ Татьяны Лаврентьевны.
Прощание состоится 5 марта 1998 г. с 12.30 до 14.00 по адресу: пр.Социалистический, 126-а.

Коллектив Алтайского регионального отделения Фонда социального страхования РФ выражает соболезнование заместителю управляющего региональным отделением Авдеевой Александре Анатольевне в связи со смертью ее матери
АВДЕЕВОЙ Анны Евдокимовны.

Коллектив Алтайского краевого суда выражает искреннее соболезнование судье краевого суда В.И.Немзоровой по поводу безвременной кончины ее отца
МЯГКИХ Ивана Антоновича.

Реклама "АП" Короленко, 105 5 этаж
АЛТАЙ ИНФОРМ ПРЕСС
Реклама "АП" тел. 23-34-78 факс 23-44-30

Опыт

У вас правовая проблема? Приходите...

Дни бесплатных консультаций, организованные сотрудниками юридического Центра и преподавателями Алтайской Академии экономики и права, стали очень популярны у жителей города и края.

Об опыте этого благотворительного приема мы попросили рассказать сотрудника юридического Центра Алтайской Академии экономики и права Юрия НЕМЗОРОВА.

- С какими вопросами чаще всего обращаются люди?

- Самыми острыми проблемами для них являются вопросы жилищного и трудового права, наследования имущества.

Для пенсионеров и ветеранов труда, которых мы всегда обслуживаем бесплатно, очень актуальны проблемы предоставления льгот. В последнее время к нам пошли вкладчики Элин-банка, которым помогаем составлять документы и осуществляем представительство их интересов в суде.

- Юрий Владимирович, услуги компетентных юристов в наше время стоят очень дорого, а ваш центр вдруг занялся благотворительностью. Почему?

- Юридический Центр Алтайской Академии экономики и права не обычная адвокатская контора, а структура с комплексной программой деятельности. Сотрудники Центра объединены идеей действенности юридического просвещения, правовой помощи как наиболее обеспеченным, так и неимущим слоям населения, что в дальнейшем приведет к стабильности и благополучию всего общества. Ради этого мы и проводим дни бесплатных консультаций, а также ведем прием в вечерние часы и субботние дни.

- К вам обращаются только частные лица?

- Нет, часто обращаются и предприниматели, и организации, которым мы помогаем в разрешении конкретной правовой проблемы. Некоторые организации заключили с нами договор об абонементном обслуживании, и мы стараемся обезопасить их от возникновения подобных проблем.

Кроме того, мы проводим семинары для юристов и руководителей предприятий, на которых они могут узнать о существовании новых законов, их толковании и применении, разрешении коллизий правовых норм.

В конце февраля, например, пройдет семинар для участников внешнеэкономической деятельности (юридических и физических лиц), где выступят специалисты таможенных органов, члены судов, преподаватели вузов.

- Читатели интересуются, когда состоится очередной бесплатный прием?

- Мы ждем всех желающих 10 марта в учебных корпусах Алтайской Академии экономики и права по следующим адресам: ул. Матросова, 7-б, пр. Космонавтов, 34, пр. Социалистический, 63, а также в помещениях Центра по пр. Комсомольскому, 71 и ул. Деповской, 15.

Вопросы задавала О.КУЗЬМЕНКО.

Вести

Балансы и финансы поют романсы

Администрация Смоленского района провела балансовые комиссии с участием руководителей и специалистов сельхозпредприятий. Совместный анализ экономической деятельности вскрыл много причин спада производства и разорения некогда богатых хозяйств. Диспаритет цен на сельскохозяйственную и промышленную продукцию - только одна из них. Невыплата зарплаты, падение трудовой и технологической дисциплины, узаконенная в общественном мнении растащиловка кормов и продукции ферм, сомнительные выгоды бартерных операций - все это поставило еще недавно экономически крепкие хозяйства на грань банкротства. Балансовые комиссии доказали необходимость заниматься экономикой в рыночных условиях глубоко и постоянно. А это тоже немаловажно.

А.ГОМЗЯКОВ.
Смоленский район.

Сельский прилавок

Магазин в глубинке

Пару месяцев назад редакторат «АП» поручил корреспондентам заглянуть в магазины потребкооперации в своих районах. Причина такого задания была веской. Все чаще читатели стали жаловаться на скудные прилавки в магазинах райпо и райпотребсоюза, особенно в отдаленных селах. И это при общей насыщенности рынка в городах различными продуктовыми и промышленными товарами. Да и мы, журналисты, во время командировок в села нередко видим пустые полки и вздыхаем о былой славе потребкооперации.

Не раз мне довелось бывать, к примеру, в Волчихинском райпотребсоюзе. За последние годы этот еще недавно преуспевающий коллектив дошел до разорения. Дефицит оборотных средств затруднил поставку в магазины товаров, имеющих спрос селян. Да и цены были выше, чем на рынке. Инициативу у кооператоров перехватили в райцентре предприимчивые коммерсанты. Но как везде по краю, в малонаселенную глубинку частник не повезет свой товар -невыгодно. Там торгует, нередко себе в убыток, сельпо.

То, что наши корреспонденты увидели, читатели уже знают по серии опубликованных материалов. Картина оказалась пестрой - где густо товаров, а где пусто. Вспомним критический материал Надежды Баланчук «Ни сапог, ни топора» из Красногорского района («АП», 15.01.98 г.). В местных магазинах навалом сникерсов, памперсов, китайского и турецкого ширпотреба, зато невозможно купить хороший топор, пилу и другие товары, необходимые в хозяйстве. Эта публикация была обсуждена на расширенном заседании совета крайпотребсоюза с участием всех руководителей районных потребительских обществ, о чем сообщил в редакцию председатель совета крайпотребсоюза В.Красилов. Оказывается, по краю 75 процентов из имеющихся 2150 магазинов убыточны. В тех же районах, где кооператоры имеют ощутимую помощь местной администрации, торговля идет стабильно, в обмен на товары заготавливается продукция, произведенная в личных подсобных хозяйствах, да и про пайщиков не забывают.

Редакция получила на днях еще несколько материалов от своих корреспондентов, которые рассказывают, чем заполнен сельский прилавок.

В Поспелихинском районе:

- В магазинах села Николаевка сотрудники госторгинспекции не выявили ни одного нарушения, а даже похвалили продавцов за красивую выкладку товаров и культурное обслуживание покупателей. Хорошо работает магазин в поселке Гавриловский: товары на полках подолгу не залеживаются, только успевай подвозить новые, в торговом зале тепло, уютно, продавцы перевыполняют план.

Житель села Мамонтово селькор Александр Устьянцев так оценил работу магазинов: «Есть все, лишь бы деньги были».

В Смоленском районе:

- Сычевское сельпо обслуживает несколько горных сел: Сычевку, Солоновку, Черновую, Красный Городок. Товарооборот возрос в минувшем году на 26 процентов. Сыграл свою роль богатый ассортимент товаров и продуктов. Одних макаронных изделий (в основном предприятия «Алмак») - восемь наименований. Все привлекательно выставлено на застекленных витринах и стеллажах. Председатель сельпо В.Сапего объясняет эти успехи большим опытом работы коллектива и помощью ... пайщиков. Они пополнили оборотные средства сельпо в прошлом году почти на 200 миллионов старых рублей.

В Петропавловском районе:

Наш собкор не один раз побывал в Петропавловском районе, потому советует тем, кто туда поедет: «Прихватите с собой побольше бутербродов, мяса, сала и не забудьте термос, ибо пообедать в райцентре негде». Столовую приватизировал один из руководителей бывшего райпо, переоборудует ее под магазин. Но если в нем будет такой же скудный ассортимент, как в уже действующих, не стоит его открывать. Лишь в одной из всех «точек», окружающих главную площадь райцентра, нашел хлебобулочные изделия, в остальных - бутылки со спиртным, импортные сигареты, шоколад и газировка.

В Шелаболихинском районе:

- Давным-давно замечено, что по тому, как обслуживается население в дальних деревнях, можно судить о торговле в целом на территории. Около года назад мне довелось побывать в селе Киприно, что в пятидесяти километрах от райцентра, по жалобе на плохую торговлю потребкооперации. Тогда на полках большого магазина я обнаружил лишь спички, соль, лавровый лист и еще кое-какую мелочь.

Сейчас в Киприно чуть ли не десяток магазинов, бросились в глаза яркие вывески. Поразительные перемены произошли в большом магазине райпотребсоюза: полки и витрины буквально ломятся от продуктов и товаров. Успешно развивается торговля по заказам: мебель, бытовую технику, ковровые изделия могут доставить прямо на дом.

(По сообщениям наших корреспондентов Юрия Савельева, Александра Гомзякова, Бориса Рождественского).

P.S. Не случайно вопрос - жить или не жить кооперации? - был решен в ее пользу на памятном совещании, состоявшемся в администрации края в конце января этого года. Была создана комиссия по оказанию поддержки сельским кооператорам, которую возглавил заместитель главы администрации края Н.Загайнов. Ситуация непростая, ведь реформы негативно сказались на финансовом состоянии потребительской кооперации не только в крае, но и по всей России. Рост цен, высокие кредитные ставки, непомерное количество налогов привели к убыточной деятельности и даже к самоликвидации некоторых предприятий. Что же удалось сделать по возрождению кооперации за минувший месяц?

В крайпотребсоюзе нам ответили:

- Комиссия проанализировала ситуацию в пятидесяти районах, намечены необходимые меры для улучшения работы. При таком понимании и поддержке со стороны края, районов и городов есть возможность возродить потребительскую кооперацию.

Кстати, комиссия администрации края изучила работу и в Поспелихинском районе, где райпо признано одним из лучших. Доля районного потребительского общества в общем розничном товарообороте составляет более пятидесяти процентов, а налоговых отчислений от кооператоров поступает в десять раз больше, чем платят предприниматели.

И в других райпо и райпотребсоюзах есть что возрождать. Вкусные колбасные, мясные и кондитерские изделия, плодоовощные консервы, свежий хлеб - все это очень нужно пайщикам, населению, особенно в отдаленных селах. Так что вопрос стоит реально: если возродится эта отрасль, то и глубинка выживет. Председатель совета крайпотребсоюза В.Красилов готов ответить на страницах «АП» на все вопросы читателей.

Подготовила Ольга СЕРИКОВА.

7 марта в ДК котельщиков
КОНЦЕРТ
заслуженной артистки России
Роксаны БАБАЯН
с программой
«ЧАРЫ КОЛДОВСКИЕ»
Начало концерта в 18 часов.
Тел.: 23-43-01, 77-01-41.
Сделайте подарок любимым женщинам.

Птицефабрика «НОВОЕЛОВСКАЯ»
РЕАЛИЗУЕТ ПЛЕМЕННОЕ ЯЙЦО
суточных цыплят-бройлеров.
Тел.: (291) 2-79-06, 3-53-84.

"ТКАНИ" от ведущих производителей России
оптовая фирма "ВАЛЕР"
сертификаты

Ситцы:белоземельный, плательный, детский (ш. 80)	3-20 - 3-30
Ситец белоземельный (150)	7-50
Фланель: халатная, детская,рубашечная	6-50
Лен полотенечный (ш. 50)	4-80
Ткань полульняная (ш. 160)	12-50
Тик наволочный набивной	8-40
Мадаполам	3-40
Ткань камуфлированная (ш. 85, г.Щелково)	8-10
Диагональ черная	6-60
Бязь набивная (ш. 150)	8-50
Бязь белая, черная (ш. 80)	4-10
Бортовка(клеевая льно-лавсановая ш. 90)	10-50
Марля	1-50

г. Барнаул, ул. Пушкина,38, 1 этаж, т. 23-63-57,24-44-36.
Время работы: с 9 до 18 ч без перерыва на обед.
Выходной: суббота, воскресенье.

Представительство дирекции эколого-экономического региона «Алтай» Республики Алтай
РЕГИСТРАЦИЯ ПРЕДПРИЯТИЙ,
в том числе г.Барнаула и Алтайского края в зоне льготного налогообложения.
Адрес: г.Барнаул, пр.Строителей, 16, офис 59.
Тел.26-14-68. Тел./факс: 36-80-79, 22-58-41.

ТОО "РУСА"
СЧЕТЧИКИ ВОДЫ И ТЕПЛА
(продажа, установка, сдача "под ключ")
лиц. АЛС N 002581
т. 43-64-61, 41-34-23

Алтайский государственный театр для детей и юношества
РЕПЕРТУАР
НА МАРТ 1998 года

3 вторник	«Горе от ума»	17-00
7 суббота	«Царь-Водокрут»	11-00
10 вторник	Премьера «Лекарь поневоле»	18-00
11 среда	«Иван да Марья»	11-00
	«Лекарь поневоле»	18-00
12 четверг	«Хоббиты»	14-00
13 пятница	«Хоббиты»	11-00
14 суббота	«Кентервильское привидение»	11-00
15 воскресенье	«Дядюшка Ау»	12-00
17 вторник	«Лекарь поневоле»	17-00
18 среда	«Хоббиты»	10-00
19 четверг	«Горе от ума»	16-00
20 пятница	«Иван да Марья»	11-00
21 суббота	«Иван да Марья»	11-00
22 воскресенье	«Царевна-Лягушка»	12-00
23 понедельник	«Эти свободные бабочки»	17-00
24 вторник	«Иван да Марья»	12-00
25 среда	«Конек-Горбунок»	12-00
26 четверг	«Хоббиты»	12-00
27 пятница	«Царь-Водокрут»	12-00
28 суббота	«Веселая карета»	12-00
	«Лекарь поневоле»	18-00
29 воскресенье	«Иван да Марья»	12-00

Адрес театра: ул.Пионеров, 2. Тел.24-05-71.

ОАО «Алтайская телефонно-телеграфная компания»
СООБЩАЕТ О СНИЖЕНИИ ТАРИФОВ
на 35% на услуги связи
Передача 1 листа информации по факсу:
- в пределах РФ 6 рублей
- для ближнего зарубежья 12 рублей
- для дальнего зарубежья 20 рублей
Прием 1 листа информации по факсу: 6 рублей.
К вашим услугам расширенная сеть пунктов коллективного пользования с удобным режимом работы:
г.БАРНАУЛ
- пр.Ленина, 54 (круглосуточно)
- пр.Социалистический, 130 (0800-2200 час.)
- ул.Интернациональная, 74 (0800-2000 час.)
- Павловский тракт, 132 (0800-2400 час.)
- ул.А.Петрова, 144 (0800-2400 час.)
- ул.Солнечная поляна, 7 (0800-2200 час.)
г.НОВОАЛТАЙСК
- ул.Космонавтов, 2 (круглосуточно)
г.БИЙСК
- ул.Красноармейская, 37 (круглосуточно)
г.ЗАРИНСК
- пр.Строителей, 13 (0800-1700 час.)
г.ПАВЛОВСК
- ул.Ленина, 8 (круглосуточно)
г.РУБЦОВСК
- ул.К.Маркса, 139 (круглосуточно)
г.СЛАВГОРОД
- ул.К.Маркса, 145 (круглосуточно)
г.БЕЛОКУРИХА
- ул.Советская, 1 (круглосуточно).

ВСЯ ПРОДУКЦИЯ СЕРТИФИЦИРОВАНА.

● Продаю 3-комн.благоустр.квартиру в с.Малоенисейское (15 км от Бийска, все постройки, участок, телефон).
Тел. в Барнауле: 25-42-31 (до 17), в Бийске: 77-43-06.

● Продаю импортные новые мягкую мебель, спальню, угловой комплект, кресло-кровать, бильярд большой (10 млн.руб.).
Тел.33-09-40, 31-80-50.

● Продаю новый металл.гараж 3х6, с местом, в центре, оборудован. Тел.22-90-49 (после 19).

● Продается ГАЗ-24М, 1986 г.вып. Тел.27-37-37.

● Утерянный аттестат А 1265614 о полном среднем образовании, выданный школой N 91 в 1997 году на имя Бахаревой Людмилы Николаевны, прошу считать недействительным.

● Продаю оверлок, скорняжную машину, электропривод.
Тел.: 24-71-59, 41-71-59.

● Меняю 3-комн. квартиру по ул.Гущина (р-он детской краевой больницы, общ. площадь 60 кв.м, 1 эт., с лоджии погреб) на дом, желательно во Власихе, Б.Заимке и 1-комн. квартиру. Возможны варианты.
Тел. 27-01-67 (после 16).

● Ремонт телевизоров, видео- и аудиоаппаратуры с гарантией. А 135/234 от 1.09.95 г.
Адрес: пр.Строителей, 38.
Тел. 29-26-60.

Реализуем дизельное топливо.
Лиц. АЛГ N 001009.
Тел.: (385-2) 23-11-52.

Меняю 2-комн.квартиру в г.Заринске на жилплощадь в Барнауле.
Тел.22-46-89.

Продаю детскую коляску, манеж-кровать, диван (б/у).
Тел.: 44-50-53.

XIII зимняя олимпиада сельских спортсменов Алтая

О королях и королевах

Старт и финиш соревнований лыжников проходил чуть ли не в центре села на берегу пруда. Трасса то ныряла с берега на заснеженный пруд, то выскакивала опять на берег. Лыжников, правда, не очень устраивал незначительный перепад высот, зато зрителям наблюдать за соревнованиями было одно удовольствие - вся гонка словно на ладони. Тем более было удобно, что соревнования комментировал неподражаемый Владимир Альт, ходячая энциклопедия современного алтайского спорта. Про него даже сочинили анекдот. Когда Владимиру на соревнованиях «поплохело» - прихватило желудок, один из краевых спортработников успокоил болельщиков: «Если Альт умрет, то язык все равно дня два прошевелится, без информации вы не останетесь».

Если Альт был королем «разговорного жанра», то королевой лыжни в Романово стала уроженка села Ключи Марина Пилявина, выигравшая индивидуальные гонки на 5 км классикой и «коньком» и победившая в составе команды своего района в эстафете 3х3 км. Видели бы вы, как тепло поздравляли эту спортсменку с успехом! Марину уважают не только за спортивные достижения, но и за доброжелательность, открытость. В эстафете 3х3 км женская команда Ключей была сборной - кроме Марины, в ней бежали еще ее младшая сестра Светлана и лыжница Михайловского района Наталья Мирошниченко. Когда мы спросили у Светы, почему Михайловка не пожалела для них своей сильнейшей лыжницы, та даже удивилась: «Мы же соседи! Михайловка за первое место бороться не могла, а мы претендовали реально».

Зато михайловские лыжники-мужчины были просто великолепны. Мало того, что Роман Клочков победитель олимпиады в гонке на 10 км классическим стилем и серебряный призер на этой же дистанции коньковым ходом, лыжники Михайловского района выиграли еще эстафету 3х5 км. Уже на первом этапе, который спортсмены преодолевали классическим стилем, Алексей Толочкин был вторым, проиграв какие-то символические две секунды каменцу Павлу Ладанову. Главным теперь было, чтобы выступающий на втором этапе Александр Конопьянов не уступил слишком много каменцу Александру Зыкуну и переживающему вторую молодость чемпиону олимпиады на десятикилометровке вольным стилем бийчанину Андрею Гладышеву, ведь на последнем этапе за Михайловский район стартовал находящийся в прекрасной форме Роман Клочков.

Гладышев на втором этапе бежал блестяще, вывел бийчан с третьего места на первое и создал задел перед каменцами в 13 секунд, а перед михайловцами в 24 секунды. Но знатоки после финиша второго этапа уже не сомневались - победит Михайловский район.

Никто не ожидал, что ни у женщин, ни у мужчин не окажется в числе призеров победителей прошлогодней олимпиады - лыжников Алтайского района. Но у женщин это объясняется отсутствием в команде одной из сильнейших лыжниц края Евгении Разомассовой и тем, что вышла замуж и перестала тренироваться Ольга Анохина, а у мужчин пик спортивной формы пришелся на другие соревнования, да и равнинная трасса была чересчур необычна для алтайцев, привыкших в своем предгорье к более крутым маршрутам.

И чемпионы бывают бессильны

Когда после первой победы на романовской земле змеиногорского биатлониста Виталия Неустроева попросили подсчитать, сколько же у него вообще наград сельских олимпиад, спортсмен затруднился с ответом. Одно точно - много. Хотя возраст Виталия и далек от ветеранского.

«Конек» Неустроева - стрельба. Именно благодаря ей Виталий выиграл первый вид программы соревнований биатлонистов - гонку на 12 км с тремя огневыми рубежами. Он промахнулся лишь раз, когда занявший второе место ребрихинец Павел Щербинин допустил два промаха, а третий призер Алексей Кожевин из Заринска смазал четырежды.

На следующий день Виталий уже не сомневался, что выиграет спринт 7,5 км. Основной конкурент Павел Щербинин, как оказалось, бежит не быстрее, а уж в стрельбе Виталий не уступит. Но как раз стрельба едва не подвела. Павел отстрелялся без промахов, а Виталий на «лежке» все же разок послал пулю в «молоко». После второго огневого рубежа, где оба были точны, Щербинин ушел на десять секунд раньше Неустроева. Но лыжи, лыжи... На последних двух с половиной километрах Неустроев ликвидировал отставание и выиграл у второго призера 30 секунд.

Очень хотелось Виталию и в третий раз подняться на пьедестал. Но не судьба. В эстафете змеиногорцы оплошали. На ее старте сюрприз преподнес троицкий биатлонист Иван Дергунов, неожиданно возглавивший гонку, а записные фавориты, змеиногорцы и бийчане, даже не попадали после первого этапа в тройку, уступая мамонтовцам и заринцам. Казалось, уж второй этап точно все расставит по законным местам, но гонщики Змеиногорского и Бийского районов после «лежки» вертят 5 и 4 штрафных круга соответственно, и в итоге перед заключительным отрезком гонки сильнейший змеиногорский биатлонист Виталий Неустроев принимает эстафету с отставанием от мамонтовцев на три с половиной минуты, а лучший бийский биатлонист Денис Анопреев - с отставанием 1.40 сек. Денису, к восторгу товарищей, удается погоня, и он выводит бийчан на первое место. Мамонтовцы проигрывают им 20 секунд, заринцы - 45. А биатлонисты Змеиногорского района только четвертые, даже двукратный чемпион олимпиады не смог выправить ситуацию.

* * *

Олимпиада Романово покинула, а подготовленные к ней спортивные объекты остались. И это один из главных положительных моментов сельских олимпиад. Отремонтирован тир, построена освещенная хоккейная коробка, местные спортсмены в кои-то веки обзавелись качественным спортинвентарем.

Что касается гостей, то они уезжали из села с хорошим настроением. Если и были у романовцев какие-то проколы, связанные с организацией соревнований, то прекрасная погода, гостеприимство, большое количество болельщиков, компактность мест проживания и близость к жилью спортивных арен все это загладили.

Вот бы и в Михайловке так, где в 1999 году пройдет XIV зимняя олимпиада сельских спортсменов Алтая.

Репортаж с олимпиады вели Виталий ДВОРЯНКИН, Александр ЖАРОВ, Виктор ВЫБОРОВ (фото).

«Мини» все любят

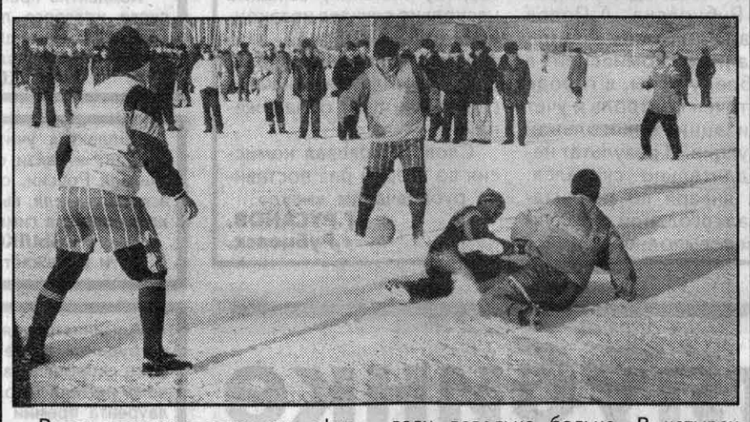

Вроде нелогично сочетание «футбол» и «новичок». Тем не менее именно в этом году мини-футбол был впервые включен в программу зимней сельской олимпиады. И по своему размаху моментально затмил все остальные виды. 47 районов выступали нынче в олимпийских стартах (имеется в виду в зональных первенствах, финале), и только в двух отсутствовали футбольные команды. «Рубка» была та еще.

В Романово же спор непосредственно за медали вела великолепная восьмерка. Когда рассеялся туман соперничества в группах, финальный квартет составили сборные Тальменского, Родинского, Кытмановского и Ключевского районов. То бишь те, что солируют и в сельском большом футболе. Обошлось без неожиданностей. А в этой четверке при определенной доле везения победить могла любая из команд.

Госпожа Удача предпочла тальменцев. Впрочем, на заснеженной поляне они действовали пограмотнее конкурентов: умышленно отдавали инициативу, а уж у своих ворот, что называется, стояли насмерть. И контратаковали довольно больно. В четырех матчах тальменцы не пропустили ни одного мяча, убрав по дороге к «золоту» довольно крепкие команды из Усть-Пристани - 2:0, Третьяков - 4:0, Ключей - 2:0 и Родино - 1:0. И только в последней встрече, совершенно ничего не решавшей для них, «сдались» на милость кытмановцев - 1:4.

Как хитро заметил В.Гарш, директор Тальменского элеватора, ребята накануне просто расслабились. Но кто их может упрекнуть?

Для тальменского футбола Владимир Артурович сделал столько доброго, к слову, как Борис Брыкин для барнаульского. В наше время Гарш позволяет держать в коллективе хоккейную и футбольную команды, брать едва ли не все расходы на поездки, ведь тальменцы играют в чемпионате края по футболу в I группе. И справедливо, что он, так же как и спортсмены, принимал подразделения с победой. Медаль он заслужил - тут иного мнения просто не может быть.

А победа над чемпионами вывела кытмановцев на второе место, замкнули тройку призеров ключевцы.

Командный зачет (в очках)

I группа		II группа	
1. Бийский район	508	1. Третьяковский	97
2. Тальменский	378	2. Залесовский	284,5
3. Мамонтовский	365,5	3. Романовский	277,5
4. Смоленский	282,5	4. Тогульский	187,5
5. Павловский	237,5	5. Завьяловский	149
6. Каменский	193	6. Кытмановский	121
7. Родинский	175	7. Славгородский	106
8. Ключевский	170	8. Солонешенский	61
9. Алтайский	159	9. Усть-Калманский	53,5
10. Змеиногорский	143	10. Егорьевский	35

Культурно отдохнем

Благодаря грядущему женскому празднику впереди целых три выходных дня. А значит, можно развлекаться на всю катушку. По крайней мере, учреждения, специализирующиеся на культурном досуге, об этом позаботились.

Если вы веселы, состоятельны и любите попсу, вас ждет праздничный дискоконцерт «Для любимых женщин» с участием *Алены Апиной и Мурата Насырова* **во Дворце зрелищ и спорта** 7 марта в 19.00. (Цена билетов 50-100 рублей).

Если эти деньги у вас не последние, после концерта вы можете пересечь площади Сахарова и Советов и переместиться **в краевой театр музыкальной комедии,** где в ночь с 7 на 8 марта «Городская лотерея» проведет шоу-конкурс

«Красавица Весна».

Заплатив всего 75 рублей, вы можете тусоваться на этом симпатичном мероприятии с 20 часов до 6 часов утра включительно.

В тот же вечер **в краевом театре драмы** в 18.00 начнется традиционный

Демидовский бал,

на котором лучшие деятели культуры и искусства получат одноименные премии.

Любителей более серьезных (и в то же время менее дорогостоящих) развлечений ждут во всех оставшихся театрах. Причем не только в праздничные дни.

5 марта в 18.00 **в краевом театре кукол** состоится спектакль по повести А.С.Пушкина

«Метель»

в постановке режиссера Михаила Тумашова.

Этот спектакль профессиональным можно назвать лишь отчасти, ибо его исполнители - студенты-третьекурсники АГИИК. Однако этот факт не помешал «Метели» за семь лет существования получать признания на разного рода фестивалях - в том числе на всероссийском и международном. Похоже, и нам пора его признать.

Краевой театр для детей и юношества 7 марта покажет спектакль для детей

«Царь Водокрут».

Начало в 10 часов. Цена билета 5 рублей.

А в следующий вторник, 10 марта, здесь состоится премьера комедии Жана-Батиста Мольера

«Лекарь поневоле».

Постановщик спектакля - режиссер Сергей Куц - пообещал, что это будет комедия с элементами фарса и буффонады - то есть обещает быть занимательной и очень смешной.

Начало в 18 часов. Цена билета 7 рублей.

Днем раньше, 9 марта, театралы, еще не знакомые с творчеством этого режиссера, могут заглянуть в **молодежный театр-студию «Подвал»** (пр. Ленина, 65) на спектакль-розыгрыш

«Хома Брут».

созданный на основе режиссерских фантазий и гоголевского «Вия».

Начало в 18 часов. Цена билета 5 рублей.

Однако развлекаться в ближайшие выходные можно не только вечером и ночью - это хорошее дело лучше всего начинать прямо с утра.

8 Марта можно всей семьей посетить восхитительную выставку братьев наших меньших под названием

«Декоративные кошки»,

которая будет проходить в **краевом театре драмы.**

Любители изобразительного искусства непременно должны заглянуть в **художественный музей (пр.Ленина, 88),** чтобы полюбоваться далеким от реализма художественным творчеством всемирно известного русского скульптора-эмигранта

Эрнста Неизвестного,

работы которого привез из Нью-Йорка российский коллекционер Александр Шадрин.

А затем, прогулявшись одну остановку вверх по Ленинскому, вы можете зайти и в **выставочный зал Союза художников** и приобщиться уже к нашему, местному, искусству: здесь будут экспонироваться работы известного барнаульского художника по росписи тканей Глеба Белышева.

Кроме того, дворцы культуры - моторщиков, шинников и поселка Южный - приглашают всех желающих на дискотеки, а кинотеатры города - на просмотр фильмов.

В общем, приятного вам отдыха!

Реклама "АП" Короленко, 105 5 этаж

АЛТАЙ ИНФОРМ ПРЕСС

Реклама "АП" тел. 23-34-78 факс 23-44-30

15 марта ФИЛАРМОНИЯ ул.Ползунова, 37 тел.23-43-01 18 час.

СИМФОНИЧЕСКИЙ КОНЦЕРТ

С.Губайдулина Концерт для скрипки с оркестром
О.Респиги «Фонтаны Рима»
Дж.Россини Увертюра к опере «Вильгельм Телль»

ИСПОЛНИТЕЛИ
симфонический оркестр филармонии
художественный руководитель и главный дирижер Олег БУРАКОВ
солист
лауреат Всесоюзного конкурса скрипачей 1981 г., доцент Московской государственной консерватории Владислав ИГОЛИНСКИЙ (скрипка)

14-15 марта КРАЕВОЙ ТЕАТР ДРАМЫ 18 час.

ЗВЕЗДЫ РОССИЙСКОГО ТЕАТРА И КИНО

в комедии Андре РУССЕНА НИНА

Режиссер Олег ФОМИН Художник Андрей ШАРОВ
В главных ролях:
Дмитрий ХАРАТЬЯН
(исп.ролей в фильмах: «Черный квадрат», «Гарлемарины, вперед!», «На Дерибасовской хорошая погода...», «Королева Марго», «Кризис среднего возраста» и др.)
Нар.арт.России Елена ШАНИНА
(исп.ролей в фильмах: «Аты-баты, шли солдаты», «Двенадцать стульев», «Звезда и смерть Хоакина Мурьеты», «Принцесса цирка», «Юнона и Авось» и др.)
Нар.арт.России Сергей НИКОНЕНКО
(исп.ролей в фильмах: «Братья Карамазовы», «Инспектор ГАИ», «Анкор, еще Анкор», «Журналист», «Звонят, откройте дверь» и др.)
Справки по телефонам: 25-26-08, 25-12-10, 25-28-51.

В связи с ликвидацией Рубцовского филиала Торгового дома «БЛВЗ» гербовую печать «ООО Рубцовский филиал ТД БЛВЗ» просим считать недействительной.

Вы забудите о болях в спине вообще и о своем остеохондрозе в частности.

ДОКТОР Юрий Владимирович КАРПОВ (традиционная и китайская медицина) принимает ежедневно с 8 до 13 в своем центре позвоночной патологии (г.Барнаул, пр.Красноармейский, 59-92. тел. 26-84-85).
ЛЕЧИТ СКОЛИОЗЫ У ДЕТЕЙ, ИСПРАВЛЯЕТ ДЕФЕКТЫ ПОЗВОНОЧНИКА.

ВНИМАНИЮ ВЛАДЕЛЬЦЕВ АВТОТРАНСПОРТА!
В связи со снижением несущей способности дорожных покрытий в период весенней распутицы и для сохранения дорог от разрушения внесено ОГРАНИЧЕНИЕ ДВИЖЕНИЯ ПО ГОРОДУ ГРУЗОВОГО АВТОТРАНСПОРТА полной массой более 3,5 тонны с 01.04.98г. по 01.06.98г.
НА ЭТОТ ЖЕ ПЕРИОД ЗАПРЕЩАЕТСЯ ПРОЕЗД ТРАКТОРОВ ВСЕХ МАРОК.
Выдача пропусков для движения по городу грузового автотранспорта производится по адресу: г.Барнаул, ул.Короленко, 63. Тел.23-53-18, 23-08-95.

ЗАПАСНЫЕ ЧАСТИ К ТРАКТОРАМ:
- А-01, А-41, МТЗ
- КОЛЕНЧАТЫЕ ВАЛЫ
- ПОРШНЕВЫЕ ГРУППЫ
- ПРОКЛАДКИ ГОЛОВКИ БЛОКА
- НШ, РТИ, ТНВД, РВД
- СЦЕПЛЕНИЕ, РАСПЫЛИТЕЛИ
- ЗАПЧАСТИ ХОДОВОЙ Т-4
ОПЛАТА ЛЮБАЯ, ВОЗМОЖЕН БАРТЕР
тел. 23-49-89
сертификаты

сертификаты ПОРШНЕВЫЕ ГРУППЫ
и большой ассортимент запчастей к тракторам
ул. Союза Республик, 11-А, тел. 22-08-53

ул. Молодежная, 3, к. 7, тел. 24-34-62, тел./ факс 24-38-70.
Фирма ЗЕРО РЕАЛИЗУЕТ
электроустановочные изделия, электросчетчики, рубильники, автоматы, пускатели, щиты освещения, щиты этажные, щиты учета,
кабель, провод, электролампы, светильники, изолента, УВР, и другие электроматериалы.
сертификаты
Возможен бартер на продукты питания и векселя

КОМПЬЮТЕРЫ, ПРИНТЕРЫ, ДИСКЕТЫ, КОМПЛЕКТУЮЩИЕ.
Тел. 24-32-96, 22-69-08.

СЕРЬЕЗНОЕ ОТНОШЕНИЕ К ШКУРАМ КРС
ПОКУПАЕМ
МЕНЯЕМ НА СЫРОМЯТЬ, СОЛЬ.
Приемный пункт: ул.Трактовая, 47. Тел. 22-62-79
Лиц. 82-52010 от 29.9.97

ОАО «РЕМСЕЛЬБУРВОД»
ВЫПОЛНЯЕТ РАБОТЫ ПО:
- бурению и ремонту водозаборных скважин
- ремонту электропогружных насосов
- монтажу водонапорных башен.
Цены очень низкие, скважины комплектуются резервным насосом.
Лицензия N КЕМ-ТА 700040303 Л от 10 июля 1997г.
Тел.: 27-04-00, 27-17-32, 27-38-33.

ГИПП «Алтай» меняет ЛИНОЛЕУМ и РУБЕРОИД на ЦЕМЕНТ.
Тел.: 23-33-78, 23-32-08.

ЗАКУПАЕМ СЕМЕЧКИ ДОРОГО.
Расчет наличными сразу.
Адрес: ул.Интернациональная, 145.
Тел.: 26-15-46, 34-51-75.

+ 50 лет жизни

На фото: (слева) генеральный директор новосибирской фирмы «Динамика» - производителя дыхательного тренажера Фролова ТДИ-01 Супрун Антон Евгеньевич; (справа) изобретатель-биохимик Владимир Федорович Фролов.

УВАЖАЕМЫЕ ЖИТЕЛИ АЛТАЙСКОГО КРАЯ!

Многие из вас уже слышали, видели или держали в руках дыхательный тренажер Фролова. Бесспорно, это уникальный прибор, правильное использование которого позволяет добиться фантастических результатов в области естественного оздоровления организма без лекарств. Вам становятся подвластны такие болезни, как астма, бронхит, остеохондроз, склероз любых форм, туберкулез, ожирение, импотенция, многие женские болезни. И все это за счет того, что при помощи такой простой на вид вещи, как тренажер Фролова, мы учимся правильно дышать, приучаем организм к нагрузке и запускаем внутренние резервы обменных процессов. Одно из немаловажных условий - это сам тренажер.

В последнее время в Алтайском крае появились в продаже дыхательные тренажеры производства г.Самары с пластиковыми кольцами.

Но! Обратите внимание!!!

Есть пять условий, при которых тренажер соответствует патенту:
1. Для тренировок должна использоваться стеклянная банка (стекло - самый гигиеничный материал).
2. Сетка тренажера не должна иметь заусенцев на отверстиях.
3. Брошюра входит в комплект тренажера и не должна продаваться отдельно.
4. Весь тренажер должен быть изготовлен из полиэтилена белого цвета без каких-либо красителей, включая дыхательную трубку.
5. При покупке тренажера Вам должна предъявляться лицензия Министерства здравоохранения РФ N 42/97-677-0548.

Фирма «ДИНАМИКА» и В.Ф.Фролов не берут на себя ответственность за негативные последствия, вызванные ИСПОЛЬЗОВАНИЕМ ДРУГИХ ТРЕНАЖЕРОВ!

НАШИ ПРЕДСТАВИТЕЛИ В АЛТАЙСКОМ КРАЕ:
г.Барнаул, ул.Юрина, 172, санаторий-профилакторий «Юбилейный», тел. 44-24-42, для иногородних по почте наложенным платежом (120 руб. с учетом почтовых расходов), 656010, г.Барнаул-10, а/я 3571;
г.Бийск, ул.Короленко, 51, магазин «Стрела», тел. 24-49-77.
Тел. для консультаций в г.Новосибирске: (3832) 10-05-78, 22-01-13, 22-08-94.
14 марта (суббота) 1998 г. во Дворце котельщиков состоится лекция на тему: «Безлекарственное оздоровление по методу В.Ф.Фролова». Лекцию проводит член-корреспондент Академии высоких экотехнологий канд. медиц. наук врач Зинатулин С.Н.
В мае 1998 года планируется приезд в г.Барнаул Фролова В.Ф. с лекциями. О дате приезда сообщать будем дополнительно.

ТЕЛЕФОННЫЕ АППАРАТЫ от 65 руб.
ТЕЛЕФАКСЫ от 1200 тыс.руб. (1200 руб.).
Мини-АТС, установка.
Тел. 24-32-96, 22-69-08.

ИНКУБАТОР-АВТОМАТ
на 56 кур., 42 ут., 20 гус. яиц с автопереворачиванием, гарантия 2 года.
Самовывозом 290 руб., почтой н. плат. 450 руб., до 01.07.98 г.
633210, Новосибирская обл., г.Искитим, Индустриальный, 42 (почта), а/я 5.
Тел.: (38343) 3-65-04. Свидетельство N 2356 от 6.04.95 г.

ЗАПАСНЫЕ ЧАСТИ на двигатель А-01, А-41, поршневые группы, коленвалы, прокладки, распылители, форсунки, плунжерные пары, топливные, водяные, масляные насосы, генераторы, головки блока, НШ-32, НШ-50, тормозную ленту 7х90, 8х90 и другие зап.части.
Тел.35-25-88, 42-89-41.

ВСЯ ПРОДУКЦИЯ СЕРТИФИЦИРОВАНА.

УЧРЕДИТЕЛИ:
краевое Законодательное собрание, администрация Алтайского края и трудовой коллектив редакции

АЛТАЙСКАЯ ПРАВДА

Главный редактор О.Н.ШЕВЧУК.

Редакционная коллегия:
А.С.АСТАПОВ, А.А.БОЧКАРЕВ, Е.Н.ЖУКОВА (ответственный секретарь), О.П. ЛОГИНОВ, И.Н.МИКУРОВ, В.А.СИНОЛИЦ (первый зам. главного редактора), Н.И.ХРАМЦОВА.

АДРЕС РЕДАКЦИИ:
656049, г.Барнаул, ул.Короленко, 105.
Телефон для справок по редакции: 23-33-69.
Факс: 23-44-30. Телефон по рекламе: 23-34-78.
Наш расчетный счет: АЛТАЙСКИЙ БАНК СБ РФ. г. Барнаул, р/с 40602810202020000209 к/с 30101810200000000604 БИК 040173604 ИНН 2225003653 ОКПО 05905993 ОКОНХ 87100

Редакция может публиковать статьи в порядке обсуждения, не разделяя точку зрения автора. За содержание рекламных материалов ответственность несут рекламодатели. Авторы опубликованных материалов несут полную ответственность за точность приведенных фактов, цитат, экономико-статистических данных, собственных имен, географических названий и прочих сведений. Письма, рукописи, фотоснимки, рисунки не рецензируются и не возвращаются.

ТЕЛЕФОНЫ СОБСТВЕННЫХ КОРРЕСПОНДЕНТОВ «АЛТАЙСКОЙ ПРАВДЫ»

РУБЦОВСК -	Г.Г.Русанов	- (8-257) 3-14-91;
	Л.Н.Стрижкин	- (8-257) 2-64-48;
ПОСПЕЛИХА -	Ю.С.Савельев	- (8-256) 22-2-92;
КУЛУНДА -	Н.И.Гуртенко	- (8-266) 22-4-63;
КАМЕНЬ-НА-ОБИ -	И.Н.Микуров	- (8-214) 2-17-58;
СМОЛЕНСКОЕ -	А.А.Гомзяков	- (8-236) 21-1-06;
ЗАВЬЯЛОВО -	А.В.Зайцев	- (8-262) 22-9-68;
ЗАРИНСК -	Н.А.Смурякова	- (8-295) 4-14-53;
ТАЛЬМЕНКА -	Б.К.Рождественский	- (8-291) 2-76-93;
БИЙСК -	Л.М.Хвостенко	- (8-24) 36-09-14;
ЯРОВОЕ -	К.К.Сомов	- (8-268) 4-32-55;
КРАСНОГОРСКОЕ -	Н.С.Баланчук	- (8-235) 21-5-70;
АЛМА-АТА -	Ю.А.Плотников	- (327-2) 29-93-14.

Газета зарегистрирована Западно-Сибирским региональным управлением Комитета РФ по печати. Регистрационное свидетельство №41

ГАЗЕТА НАБРАНА И СВЕРСТАНА В КОМПЬЮТЕРНОМ ЦЕНТРЕ РЕДАКЦИИ

АП

Сдано в печать - в 15.00
Выход по графику - 17.30.
Индекс 50300.
ТИРАЖ 113.774 экз.

Газета выходит во вторник, среду, четверг, пятницу, субботу.

Отпечатана в ГИПП«Алтай».