№ 28 (22696)

КРАЕВАЯ МАССОВАЯ ГАЗЕТА

АЛТАЙСКАЯ ПРАВДА

СУББОТА, 7 ФЕВРАЛЯ 1998г. ● ВЫХОДИТ С 12 АВГУСТА 1917 ГОДА ● Цена в розницу - договорная

В администрации края

Совместным распоряжением краевого Законодательного собрания и администрации края утверждена рабочая комиссия, которая займется реализацией предложений ветеранских и других общественных организаций края по проведению торжественных мероприятий в честь юбилейного праздника «Дня защитников Отечества» - 80-летия Советской Армии и Военно-Морского Флота.

В состав комиссии вошли руководители Законодательного собрания, военного комиссариата, председатели некоторых комитетов краевой администрации, начальник Барнаульского высшего военного авиационного училища летчиков и другие. Работу комиссии возглавит заместитель главы краевой администрации Юрий Вислогузов.

* * *

5 февраля первый заместитель главы администрации края Иван Апарин провел совещание, на котором обсуждалось генеральное соглашение между администрацией Алтайского края и внешнеэкономическим объединением «Машиноэкспорт» (г. Москва). Оно заключено с целью стабилизации экономики и развития социальной сферы края.

На совещании были определены основные направления сотрудничества - реализация программ: зерно и шерсть Алтая, производство сельхозтехники, повышение эффективности производства и переработки сельхозпродуктов, развитие энергетики края и другие. Стороны договорились также о разработке и внедрении новых форм производственно-коммерческой деятельности предприятий, схем развития малого и среднего бизнеса с частичным финансированием из средств международных фондов. Администрация края в рамках соглашения окажет содействие в проведении обследования промышленных предприятий с целью эффективного инвестирования средств для увеличения экспортного потенциала предприятий.

* * *

5 февраля состоялось заседание координационного комитета содействия занятости населения.

На нем был рассмотрен вопрос о мерах по улучшению занятости населения в Благовещенском районе. За последние два года численность безработных в районе сократилась с 1,5 тысячи человек до 1,2 тысячи человек, таким образом уровень безработицы снизился до 5,6%. Это удалось осуществить за счет сохранения и создания дополнительных рабочих мест. Кроме этого, был заслушан доклад о развитии системы профориентационной работы в крае и принято решение объединить усилия заинтересованных комитетов администрации края для совершенствования оказания профориентационной помощи.

Пресс-служба администрации края.

Из первых рук

Образование - это национальная безопасность,

считает заместитель главы краевой администрации Юрий ВИСЛОГУЗОВ

В конце января в Москве прошли парламентские слушания, посвященные предстоящей государственной реформе образования. Обсудить концепцию реформы собрались руководители, учителя и преподаватели образовательных учреждений всех уровней, председатели районных, городских, областных и краевых комитетов по образованию, заместители глав администраций практически всех территорий России, а также ученые Российской Академии образования, депутаты Государственной Думы и члены Совета Федерации - всего более 500 человек. Алтайский край на слушаниях представляли ректор АГУ Юрий Кирюшин, ректор Алтайского экономико-юридического института Виктор Степанов и заместитель главы краевой администрации Юрий Вислогузов, который не только посвятил нашего корреспондента в суть новой образовательной концепции, но и поделился своей тревогой по поводу многих ее положений. Кстати, эту тревогу и даже недоумение, по словам Юрия Александровича, испытывали почти все участники парламентских слушаний. А впрочем, судите сами.

- Первые слухи по поводу предстоящей реформы образования появились прошедшим летом,- рассказывает Юрий Вислогузов, - однако официальные документы по проекту концепции реформы мы получили только в конце декабря. При этом предложения и замечания с территорий мы должны были собрать уже к 10 января, чтобы затем передать их в Министерство образования.

Неизвестность и неопределенность, будет или нет реформа, в начале периода и большая поспешность в обсуждении концепции в конце периода нас очень насторожили. Тем более, что концепция оказалась не без изъянов - в ней очень много дискуссионных моментов.

И практически все, кто успел выступить на слушаниях, высказывались однозначно: намерение проводить реформу - поспешно, вопрос не так прост, как кажется разработчикам, и если в реформе действительно есть необходимость, то ее концепцию надо дорабатывать. И не только при участии Министерства образования, но и Государственной Думы, и Совета Федерации, и науки, и профсоюзов, чтобы учесть все аспекты этого важного для нас вопроса.

Остановлюсь на нескольких положениях концепции, вызвавших особую тревогу участников парламентских слушаний.

Например, концепция предполагает дальнейшее расширение платной основы в получении высшего и среднего специального образования. Не приведет ли это к уменьшению возможности получения бесплатного и не повлияет ли на качественный состав студенчества - ведь решающую роль будут играть не знания, а деньги.

Может быть, возникает вопрос, таким образом государство хочет решить проблему финансирования учебных заведений? Тем более, что в концепции есть ряд положений, свидетельствующих о стремлении государства переложить это финансовое бремя со своих плеч на местные бюджеты.

(Окончание на 2-й стр.)

Центральному району - 60

В целях лучшего обслуживания населения г. Барнаула и приближения руководства предприятиями организовать в г. Барнауле 3 района: Октябрьский, Железнодорожный, Центральный.

Установить границы Центрального района от реки Оби по ул. Короленко до Ленинского проспекта, от улицы Короленко по Ленинскому проспекту до ул. Анатолия, по ул. Анатолия до конца города с выходом к полотну железной дороги, вся южная часть города, нагорная территория за Барнаулкой, Бобровский Затон, п. Заимка Булыгина.

В Центральный район входят следующие заводы: судоремонтный, дрожжевой, хлебокомбинат, лесозавод N 13, канифольно-скипидарный, мебельная фабрика, радиофотомастерская, завод «Крайплодовощ», типография, молзавод, мастерская автогужтреста.

Постановление президиума Барнаульского горсовета от 07.02.1938 г.

Материалы, посвященные юбилею Центрального района, читайте на 4-й странице.

Почетное звание

Указом Президента РФ за заслуги в развитии физической культуры и спорта почетное звание **«Заслуженный работник физической культуры Российской Федерации»** присвоено

Гиганову Анатолию Ефимовичу - заместителю председателя комитета по физической культуре и спорту администрации Алтайского края;

Самсонову Ивану Ивановичу - председателю комитета по физической культуре и спорту администрации города Камня-на-Оби.

В конце недели

Котлы долгами не нагреешь

Жители Белокурихи задолжали АО «Теплоцентраль» 2,5 миллиона новых рублей. Да еще администрация города не погасила долг за бюджетные организации. А он превысил уже 10 миллионов рублей. Теплотехники не могут создать надежный запас угля и вынуждены, естественно, экономить его. Ведь долги в топку не бросишь. И воду в котле не нагреешь.

г.Белокуриха.

Между строк

В четверг в Барнауле состоялась пресс-конференция, проведенная по инициативе компании «Алтайсвязь» и представительства в России западноевропейской фирмы «Восток - Мобайл», занимающейся формированием сети сотовой связи Unisel.

Вот это уже по-русски!

Мастер Крутихинского газового участка С.Забелин сообщил своим землякам, что обслуживать их теперь будет лучше. Например, они могут заказать газ по телефону. «Ну, спасибо, - сказали крутихинцы. - Теперь, наверное, только в Европе да в Крутихе так обслуживают». Правда, и наш родненький почерк остался: мастер сообщает, что после заказа по телефону баллон с газом надо ждать три, а то и пять дней. Вот это уже по-русски!

Крутихинский район.

Между строк

В прошедший вторник в здании краевой администрации состоялась пресс-конференция, посвященная проблемам Алтайского авиапредприятия. Авиауправленцы ответили на вопросы журналистов местных средств массовой информации. Более подробно читайте об этом в ближайших номерах «Алтайской правды».

В глубинке появилась «скорая»

Жители Новообинки Петропавловского района отметили недавно 250-летие своего села. В честь юбилея районная власть обещала им помочь с автомашиной под «Скорую помощь». Новообинка растянута вдоль поймы Оби на семь километров. Попробуй доберись больной человек до фельдшерского пункта, тем более до райцентра. Власти сдержали слово. Местному фельдшерско-акушерскому пункту выделили автофургон на шасси УАЗ-452.

Петропавловский район.

Читателей информировали: А. Гомзяков, И. Микуров, В. Извеков.

Официально

Сотрудничать не на словах, а на деле

В последнее время в средствах массовой информации края звучит критика со стороны полномочного представителя Президента Российской Федерации в Алтайском крае В.Райфикешта в адрес краевого Законодательного собрания. Он считает, что многие из принимаемых законов, постановлений, нормативных актов противоречат Конституции РФ, федеральным законам, указам Президента, ущемляя права и свободы граждан.

Об этом, в частности, шла речь на пресс-конференции с журналистами краевых средств массовой информации 19 января, на которой представитель Президента говорил о некоторых результатах деятельности краевого Законодательного собрания и администрации в 1997 году. Райфикешт отметил, что «в прошлом году, как ни странно, был определенный всплеск правового нигилизма» и что, «по данным Министерства юстиции РФ, в крае было принято около 30 нормативных актов, законов, постановлений и распоряжений, противоречащих Конституции Российской Федерации, законам и указам Президента». Так как заявление касалось прежде всего законотворческой деятельности Законодательного собрания, депутаты не могли остаться равнодушными к критике со стороны высокого должностного лица. Чтобы расставить все точки над «i», на очередной сессии 30 января они вынесли этот вопрос на обсуждение.

Председатель комитета по правовой политике и местному самоуправлению И.Вольфсон, выступая по этому поводу, признал, что, действительно, не все принимаемые Законодательным собранием правовые акты совершенны, есть и такие, которые противоречат нормам федерального законодательства. Происходит это прежде всего потому, что оно во многом устарело и не учитывает сегодняшние реалии. Однако нарушения не носят столь массового характера, как это пытается представить В.Райфикешт.

В 1997 году Законодательным собранием принято 80 законов и более 450 правовых актов. И лишь один из них - по иску Барнаульской городской Думы - решением краевого суда был признан частично не соответствующим федеральному законодательству. Касался он взаимоотношений органов государственной власти края и местного самоуправления.

(Окончание на 2-й стр.)

ПОГОДА

Сегодня днем в крае и Барнауле временами снег, метель. Ветер сильный, порывистый. Температура днем минус 7-12, местами минус 18.

В последующие двое суток слабый снег, слабая метель. Ветер западный, умеренный. Температура 8 февраля ночью минус 17-22, местами до минус 32, днем - минус 7-12, по северу края до минус 20; 9 февраля ночью и днем - минус 10-15, по северным районам до минус 25.

Алтайский гидрометцентр.

Мэр отчитался перед горожанами

Глава городского самоуправления Владимир Баварин отчитался перед общественностью Барнаула о работе, проделанной администрацией, городскими подразделениями и службами в прошедшем году и поделился планами на будущее.

Отчет состоялся в зале краевой филармонии, где собрались представители общественных организаций, деловых кругов, интеллигенция, ветераны, заводчане, молодежь. Выслушав выступление В. Баварина, в котором мэр рассказал о позитивных моментах в производственной, жилищной, транспортной, социально-культурной и других сферах жизни Барнаула, горожане высказали мнения о работе администрации, оценив ее положительно. Прозвучали замечания, предложения, пожелания.

Встреча закончилась концертом - на сцене свои таланты продемонстрировали лучшие детские коллективы города.

Фото Е. НАЛИМОВА.

Тяжело в ученьи...

Старый самолет «Ту - 154» обложили дымовыми шашками. Едкий дым, смешавшись с морозным воздухом, стал медленно обволакивать стальную птицу - пенсионера российских воздушных трасс. В это время начальник Управления по делам ГО и ЧС города Барнаула Вячеслав Романов дал приказ к началу учений...

С третьего по пятое февраля в Алтайском крае проходили командно - штабные учения, проводимые совместно с краевыми властями и Западно - Сибирским региональным управлением по делам гражданской обороны и чрезвычайным ситуациям. Три дня отрабатывались действия пожарных, милиции, врачей и частей МЧС при ликвидации аварий на транспорте, промышленных объектах, в жилых зданиях, средствах коммуникации и прочих объектах. В учениях были задействованы подразделения четырех городов и 11 районов края.

4 февраля в плане стояли учения по ликвидации аварий на воздушном транспорте. Вводные данные были достаточно жесткими: сильный ветер на полосе и тридцатиградусный мороз. Самолет, приземлившийся с курсом 239, полон пассажиров и горит. Мороз с ветром в тот день были достаточно сильными. На территории аэропорта собралось более сотни специалистов разных профилей. Буквально через несколько минут после сигнала к началу учений к лайнеру подъехали пожарные машины с надписями на боках цистерн «Отдайте нашу зарплату», «Вам спокойствие - нам зарплату», и люди в спецобмундировании начали споро тушить дым. Кстати, у многих из них на касках был нарисован плейбоевский кролик. К чему бы это? Спасатели МЧС по надувному трапу стали спускать из самолета пострадавших. Все учения заняли от силы минут десять - пятнадцать. Эх, если бы и в жизни так спасали! Впрочем, для этого они и тренируются.

Олег МИКУРОВ.
Фото Андрея КАСПРИШИНА.

Живи, Земля!

Экологическое воспитание населения назвал приоритетной задачей общества Олег Дорощенков, председатель Госкомэкологии Алтая. Его докладом открылась Алтайская краевая конференция по охране природы. В ее работе приняли участие ученые - специалисты, руководители районных городских комитетов экологии края, организаций и ведомств, студенты вузов, представители власти. Говорилось о том, что природоохранная деятельность сталкивается с целым рядом недоработок законодательного и нормативно-правового характера, требуется совершенствование государственного экологического контроля, государственной экспертизы. В частности, заместитель главы администрации края Яков Шойхет высказал пожелание, чтобы охрана окружающей среды в крае стала научно обоснованной. Остро был поставлен вопрос охраны земель в выступлении Александра Каширина, председателя комитета по агропромышленному комплексу и природопользованию краевого Законодательного собрания.

Соб. инф.

Продолжение темы *Акция или фикция?*

Он хотел быть «скромным» посредником

Внимательные читатели, а таковых, как показала почта и звонки в редакцию, оказалось немало, расширили круг вопросов, связанных не только с особенно обострившейся в последнее время проблемой «Акция или фикция?», но и с нынешним статусом Барнаульского отделения АО «Сибпромжелдортранс». Вот почему редакция сочла нужным продолжить разговор, начатый в статье «Кто же в доме хозяин?» («АП» за 1 декабря 1997 г., №256).

Маленький экскурс в историю.

В конце 50-х годов в Барнауле сложилась ситуация, когда маломощные транспортно-железнодорожные цехи заводов стали не справляться со все возрастающим потоком грузооборота, а самое главное, не обеспечивали безаварийную и безопасную эксплуатацию железнодорожной техники и подвижного состава.

Таковы были объективные предпосылки создания хозрасчетного предприятия железнодорожного транспорта, что решало следующую задачу: освобождало промышленные предприятия от проблем эксплуатации железнодорожного транспорта и подъездных путей и обеспечивало профессиональное выполнение погрузочно-разгрузочных работ комплексными бригадами грузчиков и крановщиков.

Давало это и значительный экономический эффект, что было немаловажным в период интенсивного развития производства в регионе. Это позволило в достаточно короткие сроки создать мощную эксплуатационную и ремонтную базу тепловозов, кранов на железнодорожном ходу и другой техники.

Весь железнодорожный путь, а это около 200 км, не только был принят от заводов на баланс межрегионального предприятия, но и в дальнейшем силами нового подразделения был переведен на тяжелые типы рельсов. Хозяйственная деятельность строилась на бездотационной основе, на полной самоокупаемости. За счет доходов, полученных от выполнения договоров по обслуживанию предприятий города, были построены и введены в эксплуатацию производственно-бытовые корпуса и помещения станций: Промышленная, Восточная, Резиновая. Все объекты оснащались современным оборудованием. Численность работников превысила 1500 человек. Значительно возрос профессиональный уровень как движенцев, так и эксплуатационников. Была достойная работа и достойная заработная плата у работников наемного труда, даже несколько выше, чем по аналогичным профессиям на МПС. Подобный метод организации работ устраивал всех. МПС освобождалось от «малопрестижных» работ, клиенты (заводы) не только избавились от головной боли по организации несвойственных им железнодорожных забот, но и пустили высвободившуюся энергию непосредственно в производство. Особенно клиентов, я имею в виду крупные промышленные предприятия, устраивало то, что в общем объеме оказываемых услуг перевозки стали не превышать 20 процентов. Все остальное составляли погрузочно-разгрузочные работы и технологии.

(Окончание на 2-й стр.)

Образование - это национальная безопасность

(Окончание. Начало на 1 стр.)

В концепции это называется «совместные источники финансирования» - мягко сказано, но жестко смотрится! Сегодня из местных бюджетов финансируются только школы, а вузы, ПТУ и большая часть техникумов - из федерального. Но если этот груз даже частично переложить на местные бюджеты, нетрудно представить, что может быть дальше: сокращение, урезание, закрытие и так далее.

Правда, под совместными источниками финансирования концепция подразумевает не только местный бюджет, но и ... сами учебные заведения. Например, она предлагает расходы за коммунальные услуги, которые сейчас финансируются из федерального бюджета, переложить на учебные заведения. А ведь это примерно половина всех затрат, необходимых для жизнедеятельности этих учреждений.

А выход предлагается такой: повысить количество платников и сдавать в аренду свободные площади. Но, на мой взгляд, для вузов - это неприемлемое занятие.

Что касается средней школы, то и здесь в концепции есть очень спорный тезис: переход на 12-летний цикл обучения.

Аргументируется это тем, что школьная программа перегружена. Это действительно так, поэтому школа сегодня выпускает в жизнь все больше и больше нездоровых детей. Но подсчитали ли разработчики концепции, в какую сумму выльются для российского и местных бюджетов эти два лишних года? Может быть, нужно просто внимательно посмотреть, чем именно перегружена школьная программа, да и разгрузить ее?

Эта позиция, на мой взгляд, подлежит всенародному обсуждению!

В концепции есть еще много спорных вопросов. Например, увеличение стипендий при сохранении прежнего стипендиального фонда. То есть произойдет сокращение числа студентов, получающих стипендию.

Предполагается введение системы общенационального тестирования - это, возможно, и нужный шаг, но не учтены местные условия, когда еще далеко не во всех школах есть компьютеры.

Полемичен вопрос и о проведении структурной реорганизации сети образования - имеется в виду укрупнение вузов. Но приведет ли это к лучшему результату - то есть к повышению качества образования и увеличению количества студентов, обучающихся на платной основе?

Но самую большую обеспокоенность участников парламентских слушаний вызвал тот факт, что в концепции нет ни слова о двух самых важных на сегодняшний день проблемах: о повышении оплаты труда работников сферы образования, которая по уровню зарплаты стоит на предпоследнем месте, и о роли учебных заведений в воспитании детей. Однажды решив, что школа должна только учить, а воспитывать - семья, мы получили совершенно третье - наших детей воспитывает улица! Учить, не воспитывая, нельзя. Это грех...

И вообще, я считаю, что образование - это национальная безопасность. Поэтому необходимо всенародное обсуждение концепции реформы образования.

В заключение дебатов участники парламентских слушаний обратились к правительству России с предложением не принимать концепцию реформы в ее нынешнем качестве за руководство к действию, а сформировать компетентную комиссию по доработке практически всех ее положений.

А Совет Союза ректоров России, который собирался в Москве десятью днями раньше, выступил с еще более радикальным предложением: созвать - после обсуждения проекта реформы в коллективах образовательных учреждений всех уровней - съезд работников народного образования.

Правда, на сегодняшний день остается неясным, сколько времени работникам образования России отпущено на это дело. И есть ли оно вообще?

По крайней мере, лично у меня после беседы с Юрием Вислогузовым осталось весьма тревожное чувство. Ох, боюсь, что в своем непохвальном и странном стремлении освободиться от немалой части забот о самой важной социальной сфере наше якобы родное государство возьмет да и бросит нас, как нелюбимых котят, в мутную реку недоделанной реформы.

А кроме того, у меня создалось впечатление, что среди разработчиков концепции реформы образования нет ни истинных учителей, ни настоящих родителей. Поэтому в одном из ближайших номеров я попытаюсь высказать неучтенную (родительскую) точку зрения на некоторые аспекты будущей реформы и вообще сегодняшней системы образования. Кстати, проект реформы каждый желающий родитель может прочитать в «Учительской газете» от 23 декабря прошлого года.

Елена РЯБОВА.

Долг интеллигенции

Заявление общественного движения «Народная интеллигенция за возрождение Алтая»

г. Барнаул, 27 января 1998 г.

Мы, участники учредительного съезда общественного движения «Народная интеллигенция за возрождение Алтая», заявляем, что в крае и в стране сложилась кризисная ситуация, положение населения особенно ухудшилось в последние 10 лет, и это вызывает у нас серьезную тревогу. По-прежнему не растет упавшее до крайнего уровня производство, сохраняются задержки с выплатой зарплаты и детских пособий, сокращается средняя продолжительность жизни, из многих сфер вытесняются культурные и нравственные ценности, и в то же время растут социальная напряженность, преступность, коррупция во властных структурах.

Долг интеллигенции - препятствовать этому, но сама она находится в крайне бедственном положении. Для того чтобы цивилизованно выйти из кризиса, именно сейчас необходима консолидация усилий тех, кто осознает свою гражданскую ответственность и кто готов к позитивной работе.

Наше движение направлено на сохранение, развитие и реализацию потенциала интеллигенции для укрепления государства, политика которого видится в создании условий, обеспечивающих достойную жизнь и свободное развитие человека, поиск путей выхода из тяжелой социально-экономической ситуации в крае.

Мы будем стремиться к формированию на Алтае структур самоуправления граждан, которые будут способствовать полноценному развитию интеллектуальной и культурной жизни, поставят заслон злоупотреблениям и нарушениям прав человека.

Мы будем содействовать мировоззренческому диалогу между сторонниками разных взглядов и убеждений. Мы выступаем против проявлений экстремизма и любых форм идеологического монополизма.

Мы будем способствовать становлению молодого поколения интеллигенции, поддерживая созидательные, творческие инициативы молодежи.

Мы будем способствовать возрождению духовных традиций России, формированию среды международного согласия и развитию сотрудничества между представителями разных профессиональных групп интеллигенции.

Мы будем стремиться к диалогу с властью и сотрудничеству на условиях доказательной демонстрации компетентности каждого из ее решений. Мы предлагаем свою консультативную помощь при подготовке решений краевого Законодательного собрания и администрации края по социально значимым вопросам.

Мы считаем недопустимым и позорным мизерный уровень заработной платы интеллигенции.

Мы призываем краевое Законодательное собрание и администрацию края считать главными бюджетными приоритетами здоровье и интеллект общества.

Мы надеемся, что цели нашего движения найдут отклик у населения края, а его деятельность поможет объединить общие усилия во имя процветания нашей Родины.

Учредительный съезд общественного движения «Народная интеллигенция за возрождение Алтая».

Резонанс

За камеры взялось краевое ТВ

На письмо наших читателей, опубликованное под заголовком «Если вы не отзоветесь, мы возьмемся за кинокамеры» («АП», N 252, 10.12.97), отозвался глава администрации Ленинского района С.КРАСНОВ.

«По фактам, изложенным... в газете, Ленинской администрацией и районным отделом внутренних дел проведены отдельные мероприятия в рамках программы борьбы с преступностью в Ленинском районе на 1996-97 г.г. - сообщает он. - В том числе предприняты реальные меры по наказанию лиц, занимающихся сбытом наркотиков.

Задержаны 6 человек, трое из них лица цыганской национальности, проживающие в так называемой «яме». Возбуждены уголовные дела, для всех избрана мера пресечения - арест.

За данный период за хранение наркотиков задержаны 14 человек. Из оборота изъято сорок граммов наркотических веществ и 23 литра ядовитого вещества - ангидрита уксусной кислоты.

Кроме того, в районном отделе внутренних дел проведено оперативное совещание при начальнике городского управления внутренних дел г.Барнаула, полковнике милиции А.Трощинском, с участием заместителя прокурора Ленинского района В.Росщупкина и представителей прессы. Были приглашены родители, чьи дети употребляют наркотики, и граждане цыганской национальности, проживающие в Ленинском районе. Ход совещания транслировался по краевому телевидению.

Работа по профилактике наркомании и борьбе с незаконным оборотом наркотиков продолжается. В настоящее время готовится районная программа на 1998-2000 г.г. Одним из основных ее направлений будут тщательно разработанные мероприятия по борьбе с этим злом, угрожающим жизни и здоровью наших детей».

Вести

Хор заслужил звание народного

Слет передовиков производства в Смоленском очень украсило выступление районного хора. Мужчины в бирюзовых расписных рубашках, женщины в темно-зеленых платьях с вышивкой и старинных кокошниках с бисером пленили зрителей старинными русскими нарядами и песнями. За высокий художественный уровень, постоянное совершенствование исполнительского мастерства и творческую активность комитет по культуре администрации края вручил хору, которым руководит заслуженный работник культуры РФ Раиса Кацубина, диплом народного самодеятельного коллектива.

А.ГОМЗЯКОВ.
Смоленский район.

Сотрудничать не на словах, а на деле

(Окончание. Начало на 1 стр.)

Далее И.Вольфсон подчеркнул, что, отмечая «массовое» нарушение краевым Законодательным собранием федерального законодательства, полномочный представитель Президента имел в виду, вероятно, не только 1997, но и предшествующие годы. Но даже в этом случае сведения не соответствуют действительности, поскольку базируются на не всегда достоверной информации, полученной В.Райфикештом из Центра правовых исследований при Министерстве юстиции РФ.

Как известно, Минюст России обладает правом проведения юридической экспертизы правовых актов, принимаемых органами государственной власти субъектов РФ. В 1996 году оно якобы направило в краевое Законодательное собрание 19 заключений по результатам юридической экспертизы. Но когда у краевого Законодательного собрания возникла необходимость познакомиться с заключениями, Министерство юстиции представить их тексты не смогло.

Несколько заключений поступило из Минюста в 1997 году. Однако они, по мнению И.Вольфсона, в абсолютном большинстве отличались весьма слабой правовой проработкой. Об этом же, кстати, говорили представители субъектов федерации на международной конференции по проблемам соответствия законодательства субъектов РФ в области местного самоуправления федеральному законодательству в г.Тамбове 19-20 января 1998 года.

Таким образом, получилось, что в данном случае полномочный представитель Президента РФ, делая публичное заявление, распространенное СМИ, пользовался не совсем достоверным источником информации.

Заместитель председателя КЗС Б.Ларин считает, что документ Минюста, на который ссылается В.Райфикешт, не носит официального характера, так как исходит из Центра правовых исследований при этом ведомстве. Отсюда в адрес краевого Законодательного собрания поступили заключения только по четырем нормативным актам, которые имеют отношение к 1996 году. Что касается прошлого года, замечания высказаны лишь по одному. Законодательное собрание приняло их к сведению, необходимые поправки будут внесены.

В этот раз на сессии присутствовал и выступил В.Райфикешт. Он заявил, что, не подвергая сомнению компетентность Центра правовых исследований при Минюсте РФ, опирается только на предоставленные им факты. Что касается функций, согласно которым он проверяет соответствие принимаемых Законодательным собранием законов федеральным, то это входит в его служебные обязанности.

Итог своеобразной дискуссии подвел председатель краевого Законодательного собрания А.Назарчук. Он считает, что в этой ситуации нельзя подозревать обе стороны в преднамеренном противостоянии, однако подобные заявления представителя Президента признает неприемлемыми. Основной причиной уязвимости части законов, принимаемых краевым Законодательным собранием, по мнению А.Назарчука, является несовершенство федеральной нормативно-правовой базы. Естественной была бы целенаправленная работа В.Райфикешта и администрации Президента, направленная на изменение федеральных законов. Это позволило бы и в крае принимать, что называется, «без сучка, без задоринки» жизненно важные нормативные документы, касающиеся, например, контроля за деятельностью, связанной с использованием нефти и нефтепродуктов, реализации лома и отходов цветных металлов, которые из-за прорех в федеральных законах нещадно разворовываются и распродаются не только в нашем регионе, но и во всей России. Мы же всеми силами пытаемся остановить в крае этот негативный процесс.

Конечно, проще всего указывать на недостатки, а вот сделать все возможное на всех уровнях власти, чтобы помочь краю, его законодателям, - сложнее. Для этого полномочному представителю Президента надо бы бывать на наших сессиях, участвовать в их работе, предлагать пути решения проблем, - одним словом, сотрудничать не на словах, а на деле во благо края и каждого его жителя.

Пресс-служба краевого Законодательного собрания.

Акция или фикция?

Он хотел быть «скромным» посредником

(Окончание. Начало на 1 стр.)

Забегая вперед, вынужден констатировать, что сегодня это соотношение на заводах изменилось в пользу перевозок.

Итак, кто и что выиграл от приватизации промышленного железнодорожного транспорта? Государство проиграло, бесспорно.

Предприятие было приватизировано в основном за чеки и условные суммы лицевых счетов. А жидкий ручеек «живых» денег, полученных от продажи государственного пакета акций, настолько мал, что о нем и говорить не приходится.

Вряд ли выиграло Министерство путей сообщения, а уж тем более не в выигрыше Барнаульское отделение железной дороги. Неиспользуемые сегодня значительные мощности станции Барнаул по обработке железнодорожных вагонов явно нуждаются в объемах работ, которые сейчас выполняет монополист-посредник.

Страдают и клиенты, я имею в виду бывшие государственные промышленные предприятия, те, которые в свое время передали на баланс межрегионального предприятия свою технику и железнодорожные пути. Сегодня пошел обратный процесс. Используя вполне законные методы (льготы и тарифы МПС распространяются на «Сибпромжелдортранс»), он делает все, чтобы вернуть железнодорожные пути и все погрузочно-разгрузочные работы заводам, оставив за собой лишь функции посредника. И кое-где это уже удалось реализовать в полном объеме.

Не вдаваясь в подробности, с уверенностью можно сказать, что сегодня заводам выгоднее работать без посредника, напрямую с МПС или с компанией «Промжелдортранс», созданной в структуре МПС. Это, во-первых, дешевле, без дополнительных накруток, а во-вторых, оперативнее и ответственнее: меньше будет «возвратов» груженых и порожних вагонов.

Итак, подведем итоги.

За годы так называемых реформ руководство отделения практически полностью передало клиентам погрузочно-разгрузочные работы, выполняемые ранее специализированными комплексными бригадами, ради которых в свое время и создавалось само предприятие. Еще в 1990 году только на станциях Резиновая и Восточная на погрузке и выгрузке работало около 20 обычных и комплексных бригад грузчиков и сливщиков, то есть около ста человек. Где они сегодня? Их просто нет, как исчезли вместе с обслуживающим персоналом три железнодорожных крана, ранее работающих 24 часа в сутки. Да у клиентов сократилось производство, снизились объемы, и это бесспорно. Но «борьба» за передачу означенных работ клиентам началась задолго до спада производства. И это тоже бесспорно.

Возможно, это делалось в интересах предприятия «Промжелдортранс», и, надо отдать должное руководству, в дальнейшем, в период всеобщего кризиса, было сделано очень много, чтобы сохранить коллектив, не дать ему развалиться. Но факты - упрямая вещь. Из ранее значительного перечня услуг осталось практически две -подал и убрал вагоны. Очевидно, эта услуга стоит достаточно дорого и позволяет содержать предприятие. А ожидаемое, с переходом на газ, сокращение подачи угля, как я понял, не очень обеспокоит предприятие. Напрашивается вывод о том, что Барнаульское отделение превратилось в неплохо живущего посредника между МПС и клиентами. Но, я думаю, в интересах безопасности движения, антимонопольной политики и решения региональных интересов краевые и федеральные власти и МПС рано или поздно заинтересуются этой проблемой.

Бесспорно, что от приватизации межрегионального промышленного железнодорожного транспорта государство в лице МПС явно проиграло. Проиграла и региональная власть, ибо интересы местных промышленных предприятий (клиентов) - интересы региона.

И все-таки меня больше волнуют проблемы рядовых работников наемного труда: машинистов тепловозов, составителей, диспетчеров и многих других.

В первой публикации мы выяснили, что акции «златых гор» им не принесли, а только устранили работников от возможности участвовать в управлении производством. Но сегодня выясняется, что эта категория работников потеряла и то, что можно выразить в конкретных суммах. Акционировавшись и выйдя из состава МПС, они потеряли статус железнодорожников, а это сегодня ощутимо бьет по карману. В первую очередь это бесплатный проезд в пригородных поездах для себя и иждивенцев. Те, кто живет в пригороде и имеет сад, легко подсчитает сумму. Более 80 процентов российских граждан - «невыездные», т.е. не имеют средств во время отпуска выехать с семьей к месту отдыха на теплое море или посетить столицу и т.д. А у железнодорожников раз в год, к месту проведения отпуска проезд бесплатный. Вот и получается, что за два-три десятка сомнительных акций рядовой работник промышленного железнодорожного транспорта, помимо «чубайсиков», ежегодно «отдает» несколько миллионов, простите, теперь уже тысяч рублей! Потери будут несоизмеримы, если мы прибавим к этому тот факт, что акционеры потеряли льготные права на улучшение жилищных условий, а на МПС такие льготы еще действуют.

Вот так. Акция действительно оказалась фикцией.

Александр КУСИКОВ, акционер.

Планета

По материалам ИТАР-ТАСС, российской и зарубежной прессы

Рассказывают

Блистательный артист театра и кино Борис Ливанов был лауреатом многочисленных Сталинских премий и вообще обласкан тогдашним режимом. Однако в партию большевиков никак не вступал. В то время подобное поведение было не только вызывающим, но и опасным.И вот однажды при встрече сам Сталин спросил Ливанова, отчего тот не вступает в ряды коммунистов.

Артист ответил генералиссимусу так:

- Иосиф Виссарионович, я люблю свои недостатки!

Сталин рассмеялся, и инцидент был исчерпан.

Невероятно, но факт

В этом году в Сибирском ботаническом саду стало плодоносить необычное дерево. На его ветвях появились плоды сразу 15 видов. На нем созревают огромные лимоны, апельсины, грейпфруты и другие цитрусовые. Все они привиты специалистами Сибирского ботанического сада на одном дереве грейпфрута пять лет назад, сообщает «Деловой вторник».

Не смешно

«Труд».

Курьёзы

Коза... на проводе

Удивительный случай напечатал «Собеседник».

Житель поселка Ильинский Пермской области, повидавший на своем веку всякое, долгое время не мог понять, куда исчезает изоляция с электропроводки в сарае. Это продолжалось до тех пор, пока он не застукал на «месте преступления» свою козу, которая обглодала весь провод на высоте своего роста. Примечательно, что все это время кабель находился под напряжением 220 вольт, однако ни зубы, ни другие чувствительные части козьего тела не пострадали.

Цитата

Власть в России, как чемодан без ручки: держать тяжело, а бросить жалко.

Из истории катастроф

Даже маршал разрыдался...

Прорыв человека в космос - величайшее достижение науки и техники. Но было бы ошибочно думать о том, что покорение космоса проходит без трагедий и потерь как у нас, так и у американцев. Взрывались ракеты на взлете, на старте, гибли космонавты и на орбите. Особо в ряду катастроф, пожалуй, самым трагичным был полет советских космонавтов Добровольского, Волкова и Пацаева. Вот как об этом в одном из номеров писала «Комсомольская правда».

Смерть целого экипажа - Добровольский, Волков и Пацаев - так и осталась для ученых загадкой. Вопрос, почему сломался надежный шариковый замок, виновник трагедии, до сих пор не дает покоя испытателю космических кораблей 50-70-х годов Юрию Лыгину. «Мы долго проверяли этот замок и так и не смогли воспроизвести ситуацию, когда бы он вышел из строя, - говорит Юрий Иванович. -Лично я до сих пор не знаю, почему это произошло!».

Существует архив пленок, где запечатлены последние секунды жизни космонавтов... Когда спускаемый аппарат экипажа Добровольского еще находился в вакууме, на месте злосчастного замка вдруг образовалась дырка величиной с юбилейный рубль. На пленке видно, как Добровольский сорвал с себя лямки и лихорадочно закручивал винт клапана. Но на это требовалось слишком много времени. Уже через семь секунд Добровольский потерял сознание, а спустя 15 секунд после разгерметизации весь экипаж был мертв. В это время в ЦУПе, где находились родственники космонавтов, упала в обморок жена Пацаева. Военные перекрыли связь с «Уралами», замкнув ее на себя. ЦУП остался в безнадежной тишине. Все поняли: это - смерть.

Горе было всеобщим. Даже тогдашний министр обороны Устинов, узнав о гибели экипажа, разрыдался прямо в трубку. Юрий Лыгин рассказывает, что, когда спускаемый аппарат вместе с трупами был доставлен в институт, ученые не поверили своим глазам. Вакуум «высосал» влагу из тел и превратил их в фантастического вида мумии... При обследовании роковой дырочки в аппарате Юрий Иванович заметил темный налет по окружности - след выходившей из космонавтов влаги...

Но не всегда смерть экзаменовала так жестоко. Леонову и Беляеву после знаменитого первого выхода в открытый космос пришлось сажать аппарат вручную. На пленках сохранился разговор, где на вопрос Беляева: «Куда мы сядем?» - Леонов ответил традиционным русским выражением: «...его знает!». Но сели хорошо, живые и здоровые.

Анекдот в газете

В ресторане «Максим» неподалеку от парижской площади Согласия сидит за столиком в лоскут пьяный новый русский. Наконец он подзывает официанта и спрашивает:

- Братан, у тебя лягушачьи лапки есть?

- Разумеется, мсье!

- Тогда быстро спрыгай в буфет за пивом!

События лет минувших

Январь

80 лет назад, в 1918 году, после окончания (вчерне) поэмы «Двенадцать» А.Блок написал в своем дневнике: «Сегодня я - гений».

Поэма вызвала горячие споры в обществе. Ее критиковали и слева, и справа. Христиане были возмущены тем, что двенадцать солдат, запятнанные кровью, сравниваются с апостолами. Правоверные атеисты, наоборот, были недовольны тем, что «чистильщиков» революции уподобили евангельским персонажам. Но это все политические оценки. Более интересно мнение такого маститого профессионала, как писатель Иван Бунин. По поводу поэмы он сказал, «что ее художественные достоинства весьма сомнительны».

1945. Подводная лодка С-13 под командованием капитана 3-го ранга А.И.Маринеско потопила в районе Штольпмюнде гигантский лайнер фашистского флота «Вильгельм Густлов», на борту которого находилось свыше 7 тыс. солдат и офицеров, высокопоставленных представителей нацистской элиты. На «Густлове», служившем до выхода в море плавбазой для школы подводного плавания, находилось свыше трех тысяч обученных подводников - примерно 70 экипажей для новых подлодок гитлеровского флота. Несомненно, что эта блестящая атака значительно ускорила поражение Германии. Вот и говори после этого, что «13» - несчастливое число.

1950. По приказу президента Трумэна начата разработка концепции бомбы термоядерного синтеза, получившая кодовое название «Супер».

По иронии судьбы в этот же день, но только в 1961 году в Советском Союзе, на Новой Земле, произведен взрыв самого мощного термоядерного устройства за всю историю подобного рода испытаний с тротиловым эквивалентом 57 мегатонн. Ударная волна от этого взрыва трижды обогнула земной шар.

Наследие

Кокшенев глубоко копает

О том, как помочь энтузиасту-археологу сберечь уникальные находки в Заринском районе - подземные храмы

Кто в детстве не мечтал поучаствовать в настоящей археологической экспедиции и найти нечто сногсшибательное - Трою, потерянную библиотеку Ивана Грозного или нечто подобное знаменитой Киево-Печорской лавре? Так вот, такую же лавру, то есть подземный христианский храм, раскопала в крае экспедиция под руководством барнаульца Вячеслава Кокшенева. Даже два подземных храма, и оба - в Заринском районе.

Забегая вперед, скажу, что поводом для этой публикации послужила высказанная Вячеславом Владимировичем тревога, что эти сенсационные находки фактически никому не нужны. Храмы разрушаются, и надо их быстрее спасать. Представьте себе, что совсем незначительные средства можно вложить, чтобы законсервировать до лучших времен эти ценнейшие памятники православной истории и культуры. А сомнения в ценности у Кокшенева нет. Ведь тщательные отчеты о проводимых экспедициях он отправляет в Академию наук РФ, где и оценивают находки со всей компетентностью.

Признано, что стиль сооружения заринских подземных храмов идентичен Киево-Печорскому.

Расследования, опрос старожилов дают основание предполагать, что монахи, которые в конце прошлого века выполнили этот титанический труд в Заринске, были посланниками именно Киево-Печорской лавры. Трудились они более двадцати лет, причем первый храм «прокладывали» один монах с привлечением местного послушника, второй - семеро монахов. Храмы некоторое время функционировали. К примеру, прихожане очень ценили, что в первом храме для обряда крещения пользовались водой из почитаемого местными жителями священного колодца (чистейший родник), а иконы, как считают, были привезены из самой Киево-Печорской лавры. А кроме нее, известны подземные храмы в Чернигове и Пскове. И теперь - в Заринске.

Кокшенев проводил работы до глубины десяти метров, но обнаружены приметы еще одного этажа, проходящего глубже. Впрочем, для дальнейшего поиска нужны средства. Найдутся и работники-энтузиасты из числа бывших и настоящих школьников, участвовавших в поиске вместе с Кокшеневым. Кстати, первая экспедиция была в 1978 году.

Трудно объяснить, почему в жизни ищущих, неугомонных людей нередко случаются буквально судьбоносные встречи. Будто закон притяжения совместил пути поиска барнаульского археолога Вячеслава Кокшенева и такого же неугомонного энтузиаста из Заринска - Евгения Назарова. К тому времени Вячеслав Владимирович был уже участником археологических экспедиций Академии наук, которая даже предоставила ему законное, документально подтвержденное право самостоятельно проводить такие экспедиции. К нему и обратился Евгений Семенович, который создал в Заринске филиал Алтайского краеведческого музея. А предложение было, на первый взгляд, абсурдным: официально Заринский район был признан в плане археологических раскопок неперспективным, но Назаров утверждал обратное. И только Кокшенев ему тогда поверил и начал вести раскопки.

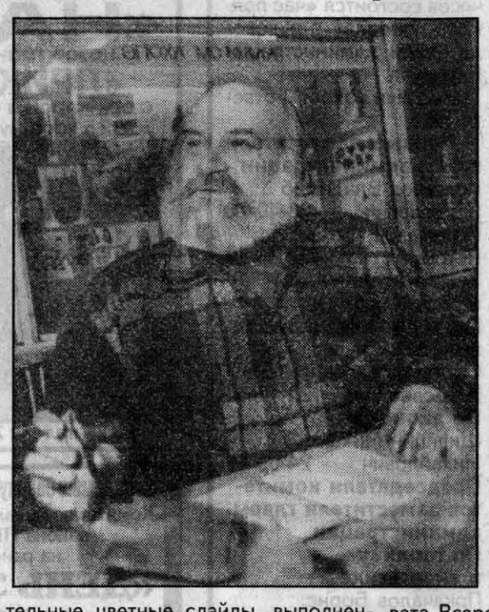

С восхищением смотрю замечательные цветные слайды, выполненные Вячеславом Владимировичем в ходе его многочисленных экспедиций. В отдельные «урожайные» годы в курганах, холмиках, перекатах обнаруживали по 50-70 (а однажды - аж 150) довольно ценных захоронений с интереснейшими находками - культовыми и бытовыми предметами. Даже городище нашли, о котором в местной летописи упоминается. Когда Кокшенев работал в 42-й школе, он с ребятами обнаружил самую крупную у нас каменную бабу весом в 2,5 тонны. Но самая большая гордость - обнаруженная рядом с захоронением девочки, относящимся к 3-му тысячелетию до новой эры, кукла (личина). Древнейший мастер с ювелирной тонкостью выточил ее из бивня мамонта - вокруг головки куклы «перьевой» венчик. Изображает ли он лучи солнца или космический символ - на этот счет нет единого мнения. Но в Эрмитаже, узнав об этой находке, захотели выставлять ее у себя.

По слайдам можно сравнить фрагменты Киево-Печорской лавры, куда Вячеслав Владимирович возил на экскурсию своих юных краеведов, с аналогичными в заринском первом подземном храме. И совсем уже не кажется абсурдной мечта ребят и их руководителя о краевом туристическом «золотом кольце», в которое вошли бы в первую очередь подземные храмы. Кстати, о своих тревогах по поводу состояния заринских «лавр» Кокшенев рассказал на недавнем заседании президиума краевого совета Всероссийского общества охраны памятников истории и культуры. Когда подземные храмы были раскопаны, в них легко дышалось во всех галереях, кельях и даже тупиках, обнаруженных в довольно хорошем состоянии. Теперь же в результате процесса разрушения дыхание в этих подземельях стало затрудненным.

Вячеслав Владимирович бьет тревогу, и правильно делает. Конечно же, мизерны средства, направляемые на сохранение известнейших в крае памятников истории и культуры. Но, может быть, найдутся спонсоры и для сохранения этих подземных храмов?

Ольга СЕРИКОВА.

НА СНИМКЕ: Вячеслав Кокшенев.

Фото Евгения НАЛИМОВА.

Звезды говорят — с 9 - 15 февраля

Восточный гороскоп

КОЗЕРОГ пожнет финансовый успех, получит признание своих талантов у окружающих и окажется в центре всеобщего внимания. Однако планеты не советуют Вам забывать о делах практических и больше думать о будущем.

ВОДОЛЕЙ должен будет поумному распорядиться своими деньгами. Вложение капиталов только в один деловой проект не гарантирует больших дивидендов. Решайтесь на проведение быстрых деловых операций.

РЫБЫ привлекут всеобщий интерес к себе успехами в бизнесе. Ваши деловые способности отметят даже те, кто прежде не верил в них и не считался вашим другом. Но впереди тяжелая борьба за новые достижения, к которой надо готовиться уже сейчас.

ОВНЫ должны будут разрешить проблемы в семейном бизнесе. Если не сумеете урегулировать отношения миром, тогда лучше всего начать самостоятельную деятельность или искать новых партнеров.

ТЕЛЬЦЫ смогут с большим успехом блеснуть своими творческими способностями. К отличным результатам приведет рискованная деловая операция, а союз в бизнесе с влиятельным лицом укрепит вашу репутацию и придаст импульс дальнейшей карьере. Дома ожидайте появления проблем с родителями.

БЛИЗНЕЦЫ вступают в сложный период в отношениях с партнером по бизнесу, который из-за домашних неурядиц начнет совершать ошибки и совершенно потеряет интерес к общему делу. Проявите немного терпения, и скоро все изменится к лучшему. Вы обретете взаимопонимание с коллегой.

РАК получит отличный совет от опытного человека, что поможет решить проблемы в бизнесе и личной жизни. Вы начнете действовать по-новому и с удвоенной энергией. Но не проявляйте излишней торопливости и избегайте необдуманных шагов. Все это может омрачить ваши будущие успехи.

ЛЬВЫ добьются успехов в бизнесе, если будут действовать самостоятельно и без оглядки на других. На этой неделе вы можете приступить к осуществлению нового проекта. Его утверждение, правда, пройдет не без трудностей, что заставит вас изрядно поволноваться. Имущественный спор в суде закончится в вашу пользу.

ДЕВА обретет большую популярность благодаря своим успехам в сфере искусств. Успех ожидает всех, у кого есть тяга к творчеству и вкус к изящному. Приглашение сниматься в кино поступит благодаря усилиям влиятельной персоны. К вам проявит интерес и телевидение, и пресса.

ВЕСЫ не должны проявлять слишком большого оптимизма в отношении будущих свершений в бизнесе. Результаты окажутся не такими, как ожидалось. Не полагайтесь на других и не принимайте чужую помощь.

СКОРПИОНАМ предстоит взяться за выполнение важного делового проекта или узнать о назначении на престижный пост. Политикам надо будет сделать максимум усилий для достижения своих целей.

СТРЕЛЬЦЫ сумеют проделать огромную работу по реорганизации своего бизнеса. Труды не будут напрасными, и Вас ждет удача во всех делах. Не исключена встреча с полезным человеком, который предложит новые идеи или поможет продвижению в карьере.

Дели. ИТАР-ТАСС.

КРОССВОРД

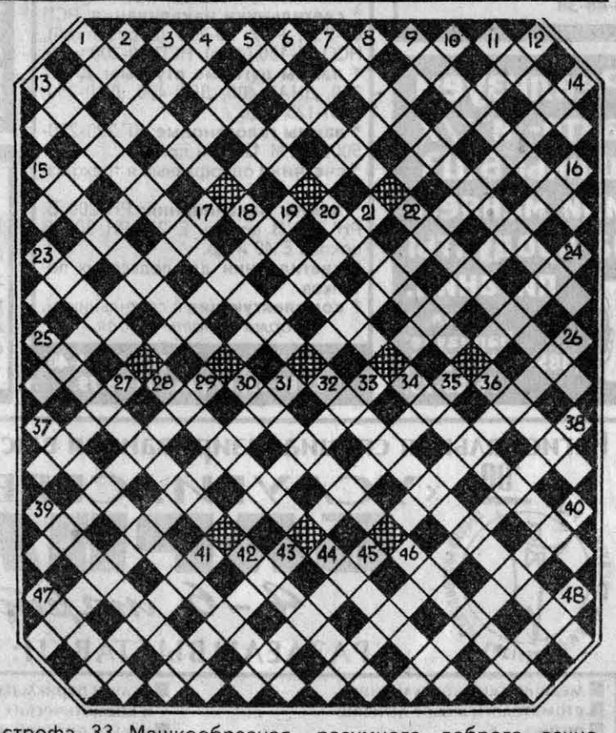

1. Столярный инструмент. 2. У Чехова - автор письма «на деревню дедушке». 3. Позолоченный сундук - ларь в средневековой Италии. 4. «Сюда брели и нищие. И... - страница. И тихий богомол» (Н. Некрасов «Кому на Руси жить хорошо»). 5. Музыкант, играющий на барабане. 6. Документ для проходной. 7. Должностные лица при Президенте России. 8. Вещество, делающее горячий газ пахучим, чтобы определить его утечку. 9. Что такое гасконада? 10. Государство в Южной Америке, столица которого - Сукре. 11. Растение, чей корень есть в микстуре от кашля для детей. 12. Орган передвижения у водных животных. 13. Представитель рода войск. 14. Природная неприятность, от которой часто дрожит Чили. 15. Покоящаяся стадия грибницы некоторых грибов. 16. Процесс подготовки шкуры животного для изготовления изделия. 17. Ряд архитектурных элементов, поддерживающих балочное перекрытие. 18. Русская галушка. 18. Душистое вещество, используемое в кулинарии. 20. Указатель в часах. 21. Степная птица, еще встречающаяся на Алтае. 22. Гравитационное взаимодействие, открытое Ньютоном. 23. Олицетворение Луны в римской мифологии. 24. Рыбка на крючке для заманивания крупной рыбы. 25. Направление христианского сектантства, проповедующее близость «второго пришествия Христа» и наступление «тысячелетнего царства Божия». 26. В древней церковной литературе - пролог. 27. Голос выдающегося итальянского певца Энрико Карузо. 28. Американский астроном, открывший спутник Юпитера Амальтею. 29. Токосъемник трамвая. 30. Небольшая музыкальная пьеса. 31. Владелец предприятия, в котором разводят лошадей. 32. Самая популярная в поэзии строфа. 33. Мешкообразная рыболовная сеть. 34. Старинный долгополый сюртук у польских евреев. 35. Город в Эстонии, который в русских летописях назывался Ракобор. 36. Третья буква греческого алфавита. 37. Одно из свойств, за которые ценят самоцветы. 38. Э. Мане как представитель течения в живописи. 39. Выборный орган местного самоуправления в Швеции. 40. Один из холмов Рима. 41. Сеятель разумного, доброго, вечного. 42. Ненужные знания. 43. Богоматерь (другое название). 44. Человек, заменяющий другого на рабочем месте. 45. Стекло, чей секрет разгадал М. Ломоносов. 46. Мыслитель о бытие. 47. Музыкальный инструмент, название которого можно найти среди поэтических женских имен. 48. Пицца как она есть.

Составил В. ВОРОБЬЕВ. г. Барнаул.

Ответы на кроссворд, опубликованный 31.01.1998 г.

По горизонтали: 1. Вкус. 3. Каракульча. 6. Осел. 11. Клавир. 12. Рабанн. 13. Директ. 16. Адмирал. 17. «Подарок». 19. Джем. 22. Деташе. 23. Анитра. 26. Нина. 27. Сольфеджио. 29. Финт. 30. Рака. 31. Холестерин. 34. Верк. 37. Отпуск. 38. Клотик. 40. Охра. 42. «Герника». 43. Регистр. 48. Лоренс. 49. Шафран. 50. Корнет. 51. Дока. 52. «Семирамида». 53. Паук.

По вертикали: 1. Вакх. 2. Уганда. 4. Апаш. 5. Линь. 7. Стеноп. 8. Литр. 9. «Виринея». 10. Синатра. 14. Бамако. 15. Ходики. 18. Леонбергер. 19. Демьяненко. 20. Мандаринка. 21. Экстрактор. 24. Индекс. 25. Риддер. 27. Слух. 28. Овен. 32. Опушка. 33. Ирокез. 35. Станина. 36. Никифор. 39. Тенрек. 41. Штанга. 44. «Клад». 45. Баки. 46. Шарм. 47. Урюк.

Хоккей

Почти по максимуму

Три очка из четырех возможных взял в Новосибирске в матчах чемпионата России по хоккею с местной «Сибирью-2» барнаульский «Мотор». В первой встрече барнаульцы вели в счете после броска Козловского, но не удержали преимущества - 1:1. Во второй же - вновь дважды добивался успеха лучший бомбардир команды в нынешнем сезоне Козловский, по разу - Усачев и Чернов. В итоге победа «Мотора» - 4:1.

Без всякой борьбы приобретает очки главный конкурент барнаульского клуба «Горняк». ХК Кемерова попросту не поехал на матчи в Райчихинск, и дальневосточники даром записали в свой актив 4 очка.

Результаты матчей «Янтарь» (Северск) - «Шахтер» (Прокопьевск) - 3:1, 2:6.

Реклама "АП" Короленко, 105 5 этаж

АЛТАЙ ИНФОРМ ПРЕСС

Реклама "АП" тел. 23-34-78 факс 23-44-30

фирма "Лукойл-Маркет"
САХАР РОССИЙСКИЙ.
МУКА, КРУПЫ
ЖИР, МАРГАРИН
(Новосибирский жиркомбинат)
Бартер на продукты. Даем на реализацию
ул.Пролетарская,252
т. 22-96-29, 23-82-14

ООО "РЕГИОНОЙЛ"
Лицензия № В-477449 от 8.12.97г.
БЕНЗИН
ДИЗТОПЛИВО
МАЗУТ
От бензовоза до состава.
Поставки с Ачинского и Омского НПЗ.
Покупаем зачеты Сибнефти и ВНК.
Тел. / факс в Новосибирске (3832) 100-250, 101-734.

Учебный центр «РИЗЛИТТ» комплектует группы:
● подготовки бухгалтеров очного, заочного обучения с одновременным обучением работе на компьютере и кассовых аппаратах
● обучения работе на компьютере по бухгалтерским программам
● обучения работе на кассовых аппаратах с выдачей документа установленного образца
● обучения по специальности кассир-секретарь
● обучения по специальности кассир-продавец
● повышения квалификации бухгалтеров
Проводит индивидуальное обучение по ведению бухгалтерского учета.
Адрес: пр.Ленина, 179, к. 1. Тел.: 41-00-39, 77-96-47. Лицензия А 135724 от 3 апреля 1996 г.

Внимание всех, кто чувствует себя раскованным, динамичным, подвижным, не боится видеокамеры, обладает неординарной внешностью и чувством юмора!
ПРИГЛАШАЕМ ВАС К УЧАСТИЮ В КОНКУРСЕ ТЕЛЕВЕДУЩИХ.
Конкурс состоится в пятницу, 13 февраля, в 15 часов по адресу: г.Барнаул, ул.Деповская, 7, 3 этаж (центральный вход).

Продается недостроенный деревянный дом на Солнечной поляне. Тел. в Барнауле: 77-04-12 (до 18).

Продаю ВАЗ-21061 (1992 г.вып., 19 тыс. 500 руб.). Тел. 22-70-31.

Компьютеры. Дешево. Тел. 33-46-66.

Продаю ВАЗ-2106, июнь 1996г., в отл.состоянии, 32 тыс.руб. Тел.23-18-61 (с 18).

Ремонт квартир, офисов. Изготовление столярных изделий, мебели. Тел. 33-31-29, 76-36-43.

Требуется репетитор по английскому языку. Тел.: 27-35-26.

РЕАЛИЗУЕМ НОВЫЕ А/М УАЗ - БОРТ, САНИТАРКА, ФЕРМЕР, ТЕНТ, ЛЮКС
DAEWOO ESPERO (Ростов)
DAEWOO NEXIA (Ростов, УзДЭУ)
DAEWOO DAMAS (УзДЭУ)
DAEWOO TICO (УзДЭУ)
Доставка ж/д, предп. подготовка, гарантия и сервисное обслуживание. Тел. в Барнауле 24-88-81, тел. в Павловске (211) 2-02-21. Лицензия В 974214.

ВСЯ ПРОДУКЦИЯ СЕРТИФИЦИРОВАНА.

● Продаю: тельфер 3-тонный, гараж кооперативный (за краевой ГАИ). Бартер на с/х продукты. Тел.: 24-14-76, 24-84-43.
● Меняю 2-комн. квартиру в Омске на 2-, 3-комн. квартиру в Барнауле. Тел. в Барнауле: 25-50-35.
● Закупаю: крупы, сахар, рис, мясо (пром. забой), говядину, конину. Тел.: 24-14-76, 24-84-43.
● Меняем 3-комн.квартиру в 9-этажном доме (5 этаж, телефон, метал.дверь) и малосемейку на п.Южном на две 2-комн.квартиры. Тел.27-21-06.
● Продаю удлиненную муж.куртку пуховик (150 руб.), муж. пальто на синтепоне (250 руб.), крытую шубу (400 руб.). Все новое, 56 разм. Тел.35-49-48.
● Продается ИЖ-2715 (новый, пробег 10 тыс.км). Тел.23-28-56, 22-19-69.
● Куплю ванны чугунные эмалиров. разм 1,7 м (можно б/у). Тел. 31-80-83.
● Всегда в продаже: рыба свежеморож. в ассортименте; сельдь т/о крупная, жирная малосол. и холод. копчения; консервы, пресервы, масло слив., лапша б/п и др. Тел.: 24-97-40, 31-80-83.

● Меняю 2-комн.квартиру в Барнауле на жилплощадь в Уфе, Дюртюли, Благовещенске. Тел.27-95-54.
● Продаю автомобиль УАЗ-3303 (бортовой), трактор МТЗ-80, грейферный погрузчик ПГ-0,2 для трактора Т-16, жатку ЖРБ-4,2. Возможен обмен на легковой автомобиль и пшеницу. Тел. 8 (252) 2-61-59.
● Похищенные круглую печать и угловой штамп ООО «Стэлс» считать недействительными.
● Закупаю: говядину, конину (пром. забой), свинину, жир говяжий, зерно фуражное. Тел.: 24-14-76, 24-84-43.
● На постоянную работу требуется фармацевт, мужчина. Тел. 77-26-71.
● Ремонт телевизоров, видео- и аудиоаппаратуры с гарантией. А 135/234 от 1.09.95 г. Адрес: пр.Строителей, 38. Тел. 29-26-60.
● Нашедшего в районе аэропорта радиотелефон «Nokia-450» (федеральный и 912-76-67) просим позвонить по тел.26-67-06.

Реализуем или меняем на продукты питания семенное зерно пшеницы. Тел. в Барнауле: (385-2) 75-13-71, 75-23-77.

Продаю оцинкованное железо 07, шифер, ДВП, ДСП. Тел.41-64-00, 41-65-91.

Продается отдельно стоящее помещение под магазин по адресу: ул.Попова, 94. Тел.24-42-02.

● Ищу работу водителя «В-С», автослесаря. Тел.42-93-31.
● Сдаю 1-комн.квартиру в районе ул.Матросова. Тел.75-25-73.
● Продаю «Ауди-100» (1985 г.вып.). Тел. 41-85-27.

Администрация края и краевое Законодательное собрание выражают глубокое соболезнование Ремневой Надежде Степановне, председателю краевого совета женщин, по поводу смерти ее матери **Марии Петровны.**

Администрация, профсоюзный комитет и совет акционеров БКЖБИ N 2 с прискорбием извещают о скоропостижной смерти заместителя директора по общим вопросам **ГЕРБЕРА Василия Андреевича** и выражают глубокое соболезнование родным и близким покойного.

Комитет администрации края по образованию выражает соболезнование Ремневой Надежде Степановне, заместителю председателя Алтайского банка Сбербанка Российской Федерации, ее родным и близким по поводу кончины матери **Марии Петровны.**

Приглашает «Мир ДЭУ» DAEWOO

«Мир ДЭУ» - первый в Алтайском крае специализированный магазин Барнаульского представительства DAEWOO ELECTRONICS.

Не только барнаульцы, жители отдаленных районов Алтая с удовольствием открыли для себя «Мир ДЭУ» - самый крупный специализированный центр DAEWOO за Уралом. Этот магазин дал уникальную возможность поставить точку на дальнейших поисках престижной техники: вся эта техника здесь, в «Мире ДЭУ». Просторный холл сразу создает приподнятое настроение. Вот они - супертовары мирового уровня. У вас есть уникальная возможность выбрать лучшие образцы глобально известной DAEWOO ELECTRONICS. Все, что производит эта фирма, надежно, долговечно и устремлено в будущее.

Пройдемся по магазину. Вот уже завоевавшие симпатии барнаульцев воздушно-пузырьковые стиральные машины DAEWOO. Они бесшумны. Стирайте ночью - никого не разбудите. В машинке DAEWOO можно постирать вещи из кашемира, ангорки.

Холодильники DAEWOO - мечта любой хозяйки, независимо от того, живет она в Сибири или где-то в Европе. Начинаем осмотр с шикарных агрегатов, которые сделают кухню в коттедже или презентабельной квартире еще достойнее. Эти холодильники DAEWOO для барнаульцев новинка, вещь, сошедшая с экранов западных фильмов. Подходишь к холодильнику, нажимаешь на кнопку - и в стакан течет сок или вода. Автомат и холодильник? Не только.

Продукты в агрегатах DAEWOO долго сохраняются свежими, не вымораживаются. Холодильники DAEWOO не надо размораживать - все делает сам агрегат. Интеллигентен дизайн холодильников ДЭУ. Они выгодно выделяются в ряду суперагрегатов конкурентов. С «французскими» встроенными ручками, зрачками-индикаторами на электронной панели управления. Фирма DAEWOO ELECTRONICS выпускает и однокамерные агрегаты для холостяков.

Неподалеку от холодильников выставлены пылесосы DAEWOO. Пылесос DAEWOO - один из самых бесшумных в мире. Легкие, удобные, с изящным дизайном, они обладают отличной способностью убирать пыль из укромных уголков.

Ну а микроволновки DAEWOO тоже особенные. Фирма позаботилась о вашей безопасности. Корпуса СВЧ-печей проходят тщательное тестирование.

И вот мы останавливаемся у стеллажей с телевизорами. Чтобы не растеряться среди изобилия «Мира ДЭУ», начнем с семейного телевизора DAEWOO. Экран - 51 см. Гарантия - 2 года. Цена 1 тысяча 495 рублей. Да, мы не ошиблись. Именно такая низкая цена у этого современного и престижного аппарата. В чем дело? Политика фирмы DAEWOO - высочайшее качество и низкие цены. Именно так DAEWOO ELECTRONICS удалось стать глобально известной. На семейный телевизор «Мир ДЭУ» представляет скидки оптовым покупателям. И, конечно, они приглашаются к сотрудничеству. Кстати, вашу покупку магазин доставит на дом.

А вот те самые - со страниц модных журналов знаменитые моноблоки DAEWOO. Телевизор и видео в одном. Моноблок ДЭУ славится простотой управления. Даже если ваша бабушка совсем не умеет пользоваться современной техникой, она справится с моноблоком. Достаточно нажать кнопку и... Легкие, хорошо защищенные от детей и домашних животных телевизоры DAEWOO - настоящая находка для практичной современной семьи. Южнокорейские мастера предусмотрели еще одну немаловажную деталь: срок эксплуатации телевизоров DAEWOO намного дольше, чем аппаратов аналогичного класса. Неоспоримый плюс - высококонтрастное, четкое изображение. В «Мире ДЭУ» есть телевизоры для кухни, спальни, гостиной, кабинета.

Осмотр магазина завершаем у прилавка, где расположена бытовая техника ДЭУ широкого ассортимента. Настольные лампы, телефоны, плейеры, чайники, утюги.

Кстати, у каждого из нас есть шанс получить приз фирменного магазина «Мир ДЭУ». Подведены итоги розыгрыша призовой лотереи DAEWOO ELECTRONICS. Победительница - И. Апаликова, жительница Барнаула. Ее выигрыш - воздушно-пузырьковая машина DAEWOO.

В «Мир ДЭУ» можно прийти всей семьей, с детьми, чтобы познакомить их с супертехникой. Вам, конечно, захочется заработать на эти красивые, престижные и очень практичные вещи. А если появится желание сразу купить телевизор, холодильник и т.д. - «Мир ДЭУ» поможет доставить покупку на дом.

Первый специализированный магазин «Мир ДЭУ» Барнаульского представительства «DAEWOO ELECTRONICS» расположен по адресу:

г.Барнаул, ул.Юрина, 184 (район кардиоцентра, проезд тролл. №6, авт. №24, 13, 18). Тел.414-514.

На правах рекламы

1978·1998

ЦЕНТРАЛЬНЫЙ РАЙОН: Неравнодушный взгляд

БЫВАЕТ, ПРИЕХАЛ ЧЕЛОВЕК НЕ НАДОЛГО, ВРЕМЕННО, НЕ СОБИРАЯСЬ УКОРЕНЯТЬСЯ. ДА СЕРДЦЕМ ПРИВЯЗАЛСЯ, ВТОРУЮ РОДИНУ ОБРЕЛ. ПОТОМУ-ТО, НАВЕРНОЕ, ВОПРОС, ЧТО ДЛЯ ВАС ЦЕНТРАЛЬНЫЙ РАЙОН, ВЫЗЫВАЛ У ДОЛГОЖИТЕЛЕЙ ВСПЛЕСК ТЕПЛЫХ ЧУВСТВ.

Седьмое чудо света

Рассказывает Нина Ивановна КУЗНЕЦОВА, бывший водитель трамвая, заслуженный работник жилищно-коммунального хозяйства России:

- Говорят, когда появился трамвай, его назвали седьмым чудом света. Думаю, тоже чудно, но очень правильно сравнили. Ну, можно ли представить жизнь без него! А для меня в нечто целое, неделимое слились понятия - трамвай и Центральный район. Конечно же, потому, что этот новый для города вид транспорта здесь зародился. Для него нынче тоже год юбилейный, ему пятьдесят. И, конечно же, потому, что в тесной водительской кабине прошли не годы - десятилетия. Но предложи мне кто поменять ее на другое, более комфортное место - ни за что бы не согласилась.

Тогда, еще в самом начале, мы не знали, что со временем трамваи будут другие, что на те, какие имели попервости, сами станем смотреть, как на неуклюжие. Зимой в вагонах замерзали, а летом сгорали от жары. И вот, не зная, оставили многое из того рабочего быта для истории, создали впоследствии музей трамвая - гордость района, города и единственный в Сибири.

Я ездила по разным маршрутам, собственно, по всем, какие были, -двойка, четверка, семерка, единица. Самым же любимым был первый - самый многолюдный, самый продолжительный и, в общем-то, самый тяжелый. Не рисуюсь. Говорю как было, ибо все совпадало с моим принципом: работать так уж работать. К тому же длинный путь давал возможность общаться с пассажирами - перед тобой микрофон, пожалуйста, разговаривай, старайся, чтобы дорога была нескучной, полезной и для них, и для тебя.

Запомнилось одно утро в 80-м году. Отправился состав, как всегда, от Старого базара. Направо и налево - сама история: проезжаем мимо краеведческого музея, спичечной фабрики, бывшей краевой библиотеки и театра, Демидовской площади с ее старинными зданиями. Рассказываю о прошлом и настоящем, под рукой стихи про город, про Центральный.

Едем дальше - обстановка пути меняется, адреса интереса разные, атмосфера в салонах - прекрасная. Вдруг на одной из остановок в вагон входит начальник управления, тогда был Анатолий Афанасьевич Давыдов, берет микрофон и поздравляет меня со званием заслуженного работника жилищно-коммунального хозяйства страны. Против небольшой заминки никто слова не сказал, подходили, чтобы пожать руку. Дома меня ждали телеграммы из Москвы, множество звонков.

У нас в управлении немало ветеранов-ровесников района и трамвая. Это их идея написать на боках вагонов приятное известие: «Центральному району - шестьдесят». Пусть о событии узнают все.

Цифры и факты

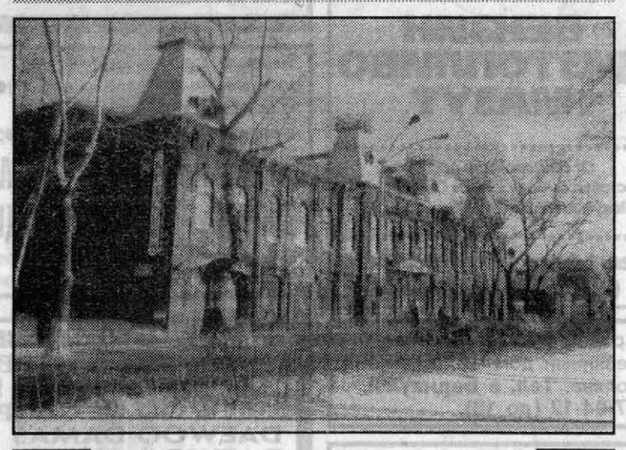

Площадь района - 5800 га, общая протяженность улиц - 500 км, население - 112,7 тыс. человек.

На территории района расположены:
- 4 администрации;
- 14 населенных пунктов.

Промышленность Центрального района - это:
- 3058 предприятий всех форм собственности;
- отраслевые гиганты - «Ротор», АЗА, макаронная фабрика.

На территории района расположены 300 магазинов, Центральный рынок.

Образование и здравоохранение района - это:
- 3 вуза, 3 техникума, 5 ПУ, 24 школы, 40 детских садов;
- 20 медицинских учреждений.

В районе 3 стадиона, 7 спортивных клубов, 25 спортзалов, 5 лыжных баз, плавательный бассейн.

Культурно-просветительные учреждения: Дворец и 3 Дома культуры, 4 клуба, 2 парка, 2 музыкальные, 2 художественные школы, 4 кинотеатра, 2 театра, 2 музея, 11 библиотек, центр детского и юношеского творчества.

Историческая зона Центрального района насчитывает 169 памятников архитектуры.

Лесная сторона

Рассказывает Леонид Семенович ЖИТЕНЕВ, заслуженный лесовод России, вожак ветеранов села Лебяжье:

- Я всегда радуюсь и удивляюсь щедрости, с какой природа одарила наш район. Его огибает Обь. К нему примыкает ленточный бор, который ученые возвели в ранг уникальных созданий. Нам надо на него молиться: он стоит, живет, растет на наше здоровье.

Юбилей - повод лучше узнать, увидеть перемены. Хочу прежде всего сказать, что в последние годы лесникам помогает охранять бор современная техника. Еще на памяти конно-пожарные пункты. Это - телеги с бочками воды, которые тянули в места опасности резвые или не очень резвые лошадки. Сейчас за лесом наблюдают телеустановки - вращаются, смотрят с вышек во все стороны, а дежурный сидит в кабинете мехлесхоза и глаз не спускает с голубого экрана. В минувшем году, очень тревожном для всего растительного мира, удалось предотвратить не менее трехсот возгораний.

В нашем районе была хорошая традиция - в памятный год оставлять живой след: закладывать скверы, сажать именные деревья и т.п. Давайте с наступлением тепла возродим ее. Пусть во дворах домов, на улицах будет больше берез - этих красивейших романтичных, нежных и приветливых деревьев, декоративных кустарников и много-много цветов.

Кажется, ни в одном районе города нет столько сел, сколько в Центральном. Вот и наше Лебяжье раскинулось между озером и лесом. Заметно обустроилось, похорошело. Не нарадуемся асфальту. Сейчас у нас почти все улицы заасфальтированы. А было время, когда автобус останавливался на конечной остановке Южного, а дальше лебяженцы шли пешком. Сюда же подходила машина с хлебом, потом ее брал на буксир трактор, который по очереди выделяли мехлесхоз, овощная опытная станция - совхоз «Барнаульский».

Бездорожье - это теперь уже история, пусть и не такая далекая. Даже не старожилы помнят и другое испытание. Мы находились, можно считать, под боком у цивилизации - до Барнаула рукой подать, а воду пили из колодцев. Чтобы набрать ее, вставать надо было в четыре часа утра. Проспал - увидишь дно. Водопроводные колонки, вода в квартирах мехлесхозовского поселка, конечно же, не диво. Но разве можно забыть, что еще не так давно крутили тяжелый колодезный вал с бадьей?

Лебяжка обзавелась зданием администрации, где удобно разместились важные для селян службы, своей поликлиникой, телефонной сетью, про новую школу, открывшую двери минувшей осенью, писали газеты. За всем - заботы, беспокойство нашего сельского главы Сергея Васильевича Ганжи, лесхоза, районной администрации.

Сейчас дается многое нелегко, с трудом. Тем дороже, волнительнее перемены. Даже сами собой строчки складываются. Вот такие, например:

Город детства и юности нашей,
Город светлых надежд и зовущей мечты.
Ты становишься выше и краше
И даришь за труды нам цветы.

Старое фото

Вспоминает Максим АНТИПОВ, пенсионер:

- Мне недавно на глаза попало старое фото. С волнением вглядываюсь в него. Узнаю далекое прошлое своего детства. Я в группе мальчишек и девчонок и нескольких женщин... Подпись: 1935 год... В ограде дома номер 21 по улице Никитинской была открыта детская площадка. Скажете, ну и что особенного? Чего-то выдающегося, может быть, и нет, но кое-что любопытное, думаю, есть.

В том году в Барнауле она была первой детской площадкой под приглядом общественниц. По нынешним меркам так в голове не укладывается: возиться с ребятней не за рубль? Как можно! Оказывается, можно. Сотрудницы жакта, завзятые активистки, думали об отдыхе детей и сумели сделать его содержательным, хотя во дворе было всего одно сооружение - душ.

Припоминаю и чтение книг, и разные игры, и походы на высокий берег Оби, благо, был близко. Это сейчас перед улицами Никитинской, Анатолия, Короленко реку потеснил огромный полуостров, заросший деревьями. А тогда обская гладь воспринималась невероятно широкой. И вот, представьте, когда мало-мало подросли, да так, что, не боясь, возились-купались в реке, мы втроем переплыли Обь. Смелыми мы были потому, что за нами шла лодка, в которой сидели трое наших ребят - на всякий случай.

Позднее на том же берегу была сооружена купальня с вышками для прыжков. Вот какое раздолье имели ребята!

По рассказам своей матери знаю, что именно у нас, как позже стали считать, именно в Центральном районе, устроили и первую в городе елку.

На снимке: Максим Антипов (обведен кружком).

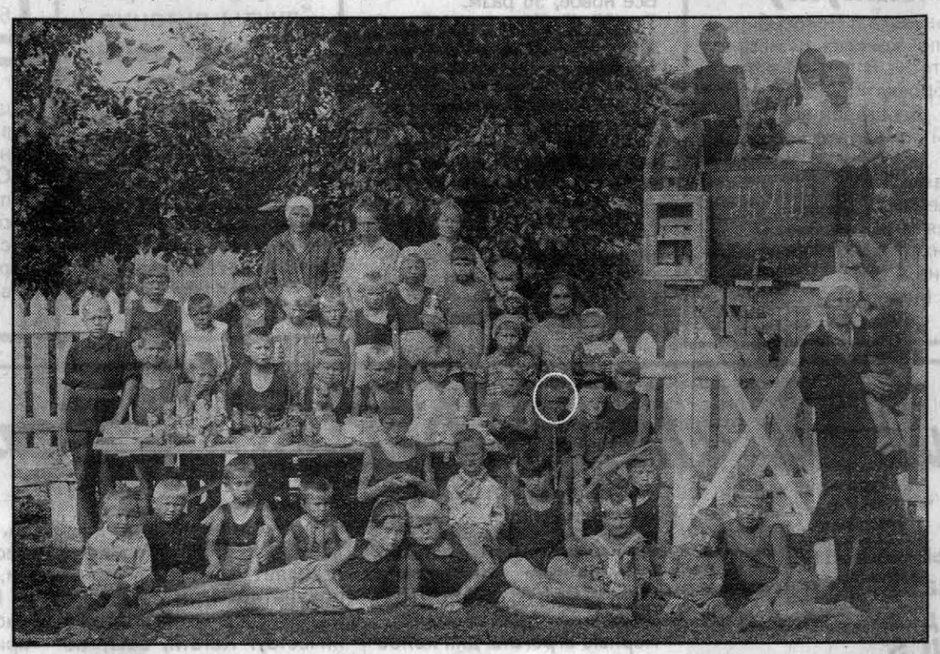

Интервью с улицы, или Желаем юбиляру...

Андрей Васильевич ЗИНОВЬЕВ:

- Я работал на строительстве стадиона. Билет на футбол потом брал на «свою» трибуну. Любил сюда ходить на вечерние сеансы кино - была такая хорошая традиция. Смотреть фильмы на свежем воздухе, под открытым небом - дивное удовольствие.

Екатерина Петровна ЛАСКИНА:

- Я помню открытие мемориала борцам за советскую власть. Сделали так все красиво. Очень торжественно проходило открытие. Огонь вечный зажгли - это было тогда в новинку.

Виктор Семенович ОГНЕВ:

- Я жил на Пушкинской, потом уже в старости переехал к дочери в Железнодорожный район. Очень был привычен к реке. И радовался, когда был построен речной вокзал. С такими удобствами! Здание -основательное, красивое. С внуками приезжаю сюда не только летом, но и зимой. Полюбоваться на речные просторы.

Памятных примет, событий много. Кто-то отмечает хороший, удобный рынок, называя его привычно Старым базаром. Кому-то нравился и нравится интересный комплекс редакции и издательства «Алтайской правды». Именно здесь когда-то на самом высоком здании в этом краю деревянной застройки вспыхнули неоновые слова: «Центральный район». Что ж, давайте пожелаем нашему юбиляру хорошеть, строиться, радовать своих жителей.

Расспрашивала Надежда ПРОХОРОВА.

Час прямого провода

Уважаемые барнаульцы!

9 февраля с 17 до 18 часов состоится «час прямого провода» с руководителями администрации Барнаула.

На ваши вопросы ответят:

Первые заместители главы администрации
Колганов Владимир Николаевич 23-40-76
Перемазов Игорь Петрович 23-36-56
Заместители главы администрации
По вопросам торговли и связи
Сыроежкова Валентина Петровна 23-13-33
По экономике
Шипицин Михаил Михайлович 24-03-69
Председатели комитетов-заместители главы администрации
По топливу и энергетике
Покачалов Борис Иванович 24-35-20
По управлению имуществом
Слуцкий Леонид Яковлевич 23-84-41
Председатели комитетов
По продовольствию и бытовому обслуживанию
Назарова Галина Дмитриевна 23-14-54
По делам здравоохранения
Головин Валерий Александрович 35-35-18
По занятости населения
Дудина Любовь Петровна 25-66-22
По народному образованию
Черниченко Борис Алексеевич 22-18-02
Муниципального жилищного хозяйства
Бурлаков Юрий Васильевич 25-38-26
Начальник управления внутренних дел
Трощинский Александр Андреевич 24-84-70
Заведующие отделами
Социальной защиты
Абакумова Татьяна Сергеевна 25-49-23
По учету и распределению жилых помещений
Дробышев Николай Васильевич 22-43-77
Транспортным
Калинкин Сергей Юрьевич 23-13-00
По защите прав потребителей
Мацепуло Владимир Николаевич 23-96-75
Начальник бюро технической инвентаризации
Гурский Владимир Илларионович 25-36-10

Вниманию руководителей предприятий и хозяйств-производителей всех форм собственности.

В 1998 году администрация г. Барнаула предлагает путем оформления муниципального заказа на конкурсной основе вести обеспечение продуктами питания социально-бюджетной сферы города.

Телефоны для справок:
- комитет по продовольствию гор.администрации 23-12-95
- ТОО «Мелкооптовая база» 23-83-93

Комитет по продовольствию администрации города.

Реклама "АП" Короленко, 105 5 этаж
Алтай ИНФОРМ ПРЕСС
Реклама "АП" тел. 23-34-78 факс 23-44-30

24 февраля Краевой театр драмы им. В.М.Шукшина 18.00 часов
ТВ «Вечер»
ПРЕДСТАВЛЯЕТ ГРУППУ
«НА-НА»
новое грандиозное зрелище
«ПРИКИНЬ, ДА?»
с оркестром и денс-группой «КАПИТАН»
2,5 часа музыки, любви, счастья

Справки по тел.: 25-26-08, 25-12-10, 25-28-54.

Уважаемые барнаульцы и гости нашего города!
Комитет по делам молодежи Центрального района ПРИГЛАШАЕТ ВАС на районный праздник
«ДЕНЬ ЗДОРОВЬЯ»
8 февраля в 11.30 на территории школы N 27.
Вас ждут конкурсы, турниры, показательные выступления спортсменов, розыгрыши, призы, концертная программа.
Всех желающих *приглашаем на лыжные базы, стадионы и катки.*
Прокат инвентаря - бесплатный.
Работают буфеты. Тел. 23-44-09.

Внимание инвалидов по слуху!
8 февраля 1998 года в ДК ВОГ проводятся соревнования, блиц-турнир ПО ДАРТСУ, ШАШКАМ, АРМРЕСТЛИНГУ, *ПОСВЯЩЕННЫЙ ДНЮ ЗДОРОВЬЯ.*
Всех желающих приглашают сюда. Начало - в 10.00 часов.

Алтайский государственный театр музыкальной комедии
РЕПЕРТУАР НА ФЕВРАЛЬ
8 февраля И.Штраус *«Цыганский барон»*
11 февраля И.Штраус *«Король вальса»*
12 февраля И.Штраус *«Летучая мышь»*
13 февраля Гастроли солистов Северского театра (Томск) *«Давайте дружить домами»*
14 февраля «Давайте дружить домами»
15 февраля «Давайте дружить домами»
17 февраля А.Рыбников *«Золотой ключик»* (премьера детского балета-сказки)
18 февраля А.Рыбников *«Золотой ключик»*
19 февраля А.Рыбников *«Золотой ключик»* О.Фельцман *«Здрасьте, я ваша тетя!»*
20 февраля А.Рыбников *«Золотой ключик»* *«Снежное ревю»* (театрализованное представление)
21 февраля «Крошка»
22 февраля «Здравствуй, папочка!» (детская сказка-мюзикл)
«Ах, высший свет!» (по мотивам комедии Ж.-Б.Мольера)
Начало вечерних спектаклей - в 18-00, по субботам и воскресеньям - в 17.00, детских - в 11.00.

Реализуем БЕНЗИН А-76, оптом.
Лицензия В9746401 от 16.01.98 г., лиц. палата админ. Алт. края.
Тел.: 33-24-77, 33-24-78 (раб.).

СОЮЗ ВЕТЕРАНОВ АФГАНИСТАНА проводит 15 февраля мероприятия, посвященные дню вывода войск из Афганистана, и приглашает на них всех желающих.
10.00 - митинг у Дома интернационального движения.
11.00 - панихида в Покровском соборе.
12.00 - посещение Аллеи Памяти «афганцев» на Власихинском кладбище.
17.00 - спортивное шоу во Дворце зрелищ и спорта «Спорт против войны».

Барнаульское УПП ВОС предлагает:
✓ любые СТОЛЯРНЫЕ ИЗДЕЛИЯ на заказ
✓ МЯГКУЮ МЕБЕЛЬ (гарнитур и отдельно диван и кресла)
✓ ПАРНИК для рассады легкосборный
✓ СТОЯНКУ теплую и холодную, имеются ГОСТИНИЦА и САУНА (в районе краевого призывного пункта).
Цены низкие.
Адрес: ул.Папанинцев, 194. Тел.36-71-72.

ПРИНИМАЕМ НА РЕМОНТ ДИСКИ СЦЕПЛЕНИЯ ГАЗ-53, ГАЗ-52, УАЗ, ПОКУПАЕМ ремонтно-пригодные по договорной цене.
Адрес: «Алтайагропромремонт», ул. Малотобольская, 19.
Тел.: 24-49-34, 24-49-74, 24-48-38.

Реализуем авто- и с/х шины БШЗ или меняем на продукты питания.
Тел. в Барнауле: (385-2) 75-13-71, 76-09-73.

ООО «ЮББИ ЛТД» реализует со склада в г.Барнауле:
* **лампы** люминесцентные: ЛБ-20 - 4,2 руб. за шт.; ЛБ-40 - 5,2; ЛБ-80 - 6,2;
* **светильники люминесцентные**: ЛПО 46 2х40 (матовое) - 126-00; ЛПО 46 2х36 (рифленое) - 126-00; ЛСП 24 1х20 - 113-00; ЛСП 24 2х20 - 167-00; ПВЛМ 2х40 - 198-00; ЛСП 40 2х40 (типа ПВЛМ) - 199-00; ЛСП 24 2х40 (типа ПВЛМ) - 172-00 и др.
* **светильники накаливания**: РСП 05-250, РКУ 10-250 (с решеткой), НСО 11-150 (шар), НСП 09-200 и др.
* **лампы дуговые ртутные**: ДНАТ 250, ДНАТ 400, ДРЛ-400, ДРЛ-250, ДРЛ-125 и др.
* **лампы галогеновые**: КГ 220-230-5000, КГМ 12-40 и др.
* **счетчики** однофазные и трехфазные
* **лампы накаливания**: РН 200 В, РН 300 В цоколь Е 27, РН 300 В цоколь Е 40 и др.
* **светильники** для подвесных потолков
* **комплектующие** к светильникам.
Форма оплаты любая.
Тел. в г.Барнауле: (3852) 23-59-40, 23-89-82, т/факс 23-69-79.

«А-ТРАНЗИТ»
ИЗДЕЛИЯ Пермской кондитерской фабрики, фабрики «Алтай»
Тел.23-19-77, 23-13-24, 24-89-44.
Адрес: ул.Ползунова, 28, ул.Гоголя, 28, склад N 5, Павловский тракт, 58, ул.Челюскинцев, 111.

Внимание сельхозпроизводителей!
Организация ЗАКУПАЕТ за наличный расчет в неограниченном количестве МОЛОЧНОЕ СЫРЬЕ по цене от 1 руб.60 коп. за 1 литр.
Тел.38-27-24, 26-66-22.

Региональная специализированная выставка-ярмарка
«УСЛУГИ. СЕРВИС`98»
БАРНАУЛ
4 - 6 марта 1998г.
РАЗДЕЛЫ ВЫСТАВКИ:
■ медицинские консультации
■ стоматологическое лечение
■ оптика
■ реклама и дизайн
■ услуги риэлтеров
■ виды связи
■ ресторанное, гостиничное обслуживание
■ юридические, аудиторские услуги
■ профессиональная подготовка
■ услуги парикмахерских и косметических салонов
■ услуги оптовой и розничной торговли
■ автосервис
■ охрана имущества и граждан
■ услуги саун, бассейнов, тренажерных залов
■ бытовые услуги
■ народные промыслы.
ВАО «Алтайская Ярмарка»: 656031, Барнаул, ул.Молодежная, 68-а.
Тел./факс: (3852) 24-13-71, 24-35-04, 24-47-70, 24-12-78.
Участие в выставке «Услуги. Сервис`98» - короткий путь к клиенту.
ВСЯ ПРОДУКЦИЯ СЕРТИФИЦИРОВАНА.

УЧРЕДИТЕЛИ: краевое Законодательное собрание, администрация Алтайского края и трудовой коллектив редакции
АЛТАЙСКАЯ ПРАВДА
Главный редактор О.Н.ШЕВЧУК.
Редакционная коллегия:
А.С.АСТАПОВ, А.А.БОЧКАРЕВ, О.П. ЛОГИНОВ, И.Н.МИКУРОВ, В.А.СИНОЛИЦ (первый зам. главного редактора - ответственный секретарь), Н.И.ХРАМЦОВА.

АДРЕС РЕДАКЦИИ:
656049, г.Барнаул, ул.Короленко, 105.
Телефон для справок по редакции: 23-33-69.
Факс: 23-44-30. Телефон по рекламе: 23-34-78.
Наш расчетный счет: АЛТАЙСКИЙ БАНК СБ РФ. г. Барнаул, р/с 40602810202020000209 к/с 30101810200000000604 БИК 040173604 ИНН 2225003653 ОКПО 05905993 ОКОНХ 87100

Редакция может публиковать статьи в порядке обсуждения, не разделяя точку зрения автора. За содержание рекламных материалов ответственность несут рекламодатели. Авторы опубликованных материалов несут полную ответственность за точность приведенных фактов, цитат, экономико-статистических данных, собственных имен, географических названий и прочих сведений. Письма, рукописи, фотоснимки, рисунки не рецензируются и не возвращаются.

ТЕЛЕФОНЫ СОБСТВЕННЫХ КОРРЕСПОНДЕНТОВ «АЛТАЙСКОЙ ПРАВДЫ»

РУБЦОВСК -	Г.Г.Русанов	- (8-257) 3-14-91;
	Л.Н.Стрижкин	- (8-257) 2-64-48;
ПОСПЕЛИХА -	Ю.С.Савельев	- (8-256) 22-2-92;
КУЛУНДА -	Н.И.Гуртенко	- (8-266) 22-4-63;
КАМЕНЬ-НА-ОБИ -	И.Н.Микуров	- (8-214) 2-17-58;
СМОЛЕНСКОЕ -	А.А.Гомзяков	- (8-236) 21-1-06;
ЗАВЬЯЛОВО -	А.В.Зайцев	- (8-262) 22-9-68;
ЗАРИНСК -	Н.А.Смурякова	- (8-295) 4-14-53;
ТАЛЬМЕНКА -	Б.К.Рождественский	- (8-291) 2-76-93;
БИЙСК -	Л.М.Хвостенко	- (8-24) 22-78-78;
ЯРОВОЕ -	К.К.Сомов	- (8-268) 4-32-55;
КРАСНОГОРСКОЕ -	Н.С.Баланчук	- (8-235) 21-5-70;
АЛМА-АТА -	Ю.А.Плотников	- (327-2) 29-93-14.

Газета зарегистрирована Западно-Сибирским региональным управлением Комитета РФ по печати. Регистрационное свидетельство №41

ГАЗЕТА НАБРАНА И СВЕРСТАНА В КОМПЬЮТЕРНОМ ЦЕНТРЕ РЕДАКЦИИ
Сдано в печать - в 15.00
Выход по графику - 17.30.
Индекс 50300.
ТИРАЖ 113.774 экз.
Газета выходит во вторник, среду, четверг, пятницу, субботу.
Отпечатана в ГИПП«Алтай».