№ 268 (22667)

КРАЕВАЯ МАССОВАЯ ГАЗЕТА

АЛТАЙСКАЯ ПРАВДА

ВТОРНИК, 30 ДЕКАБРЯ 1997г. ● ВЫХОДИТ С 12 АВГУСТА 1917 ГОДА ● Цена в розницу - договорная

От первого лица

ЗАКОНА НЕТ. А землей уже торгуют

Борис Немцов сообщил, что, несмотря на отсутствие Земельного кодекса, «на самом деле земля в России уже находится в частной собственности». Причем землей владеют более 44 миллионов граждан.

Выступая в программе «Зеркало» телеканала РТР, первый вице-премьер правительства отметил, что 137 миллионов гектаров земли, или 62 процента, находится в собственности граждан и юридических лиц. И лишь 37,9 процента - в государственной собственности. Более того, сказал он, в этом году с землей совершено полмиллиона имущественных сделок. «Оборот земли существует. Это надо признать, - сказал Борис Немцов. - И об этом говорил президент на заседании «круглого стола». При этом вице-премьер подчеркнул, что отсутствие легальной законодательной базы делает зачастую торговлю землей уделом криминальных структур. «Если сейчас не будут определены основы землепользования, главные принципы, то это приведет к тому, что земля станет таким товаром, как наркотики, подпольно изготовленная водка и прочее», - отметил он.

Борис Немцов сообщил, что на заседании «круглого стола» «фантастически важное предложение сделал президент». Борис Ельцин заявил, что готов подписать Земельный кодекс через три месяца после того, как согласительная комиссия его доработает.

По мнению вице-премьера, «надо будет исправить очевидное недоразумение, которое в проекте Земельного кодекса существует». Если точно следовать букве кодекса, то федеральных земель в стране просто не будет. Потому что право собственности и распоряжения, согласно кодексу, устанавливают региональные власти. Если они, например, отменят федеральные земли, то «у нас не будет ни Вооруженных Сил, ни погранвойск, ни федеральных учреждений, ни федеральных ядерных центров, ничего». «Это опасное положение на самом деле ведет к развалу и дезинтеграции России. Конечно, за это никто голосовать не может», - добавил он. В Земельном кодексе есть моменты, которые ущемляют права граждан, отметил он.

ИТАР-ТАСС.

Инф-досье

В Морском порту Санкт-Петербурга

пришвартовался возвратившийся после планового ремонта из немецкого города Бремерхафена флагман антарктической флотилии дизель-электроход «Академик Федоров». Предположительно в первых числах 1998 года «Академик Федоров» выйдет из Петербурга с полярниками предстоящей 43-й антарктической экспедиции.

Правительство Великобритании

отдало дань высокого уважения маршалу Ивану Коневу - одному из трех российских военачальников, отмеченных британскими наградами за выдающийся вклад в победу над фашистской Германией в годы Второй мировой войны. В связи с отмечаемым 100-летием со дня рождения Конева министр обороны Великобритании Джордж Робертсон обратился с личным посланием к вдове маршала Антонине Васильевне Коневой.

Израильским силам

безопасности удалось предотвратить очередную антиисламскую провокацию. Как стало известно, ими была арестована группа еврейских экстремистов во главе с Авигдором Эскиным, намеревавшихся подбросить голову свиньи на площадь Харам эш-Шериф в Восточном Иерусалиме, где расположены знаменитые исламские святыни.

Первая из четырех

книжек еврейских анекдотов поступила в продажу в Биробиджане.

ИТАР-ТАСС.

XX сессия краевого Законодательного собрания

Бюджет принят. Да здравствует бюджет?

В прошедшую пятницу в Барнауле прошла последняя в этом году XX сессия краевого Законодательного собрания.

Первым и, пожалуй, самым важным в прошедшей сессии был вопрос бюджета края на 1998 год. Во время обсуждения вспыхивали жаркие депутатские дебаты по поводу отдельных статей объемного документа. Многие из выступавших подчеркивали, что новый бюджет - это бюджет выживания, а не развития. По прогнозу заместителя главы краевой администрации Владимира Псарева, валовой внутренний продукт уменьшится в следующем году на два процента. Объем консолидированного бюджета, с учетом доходов деноминированных, передаваемых из федерального бюджета, составит 5814564 тысячи рублей. Недостаток средств для покрытия потребности в расходах консолидированного бюджета составляет 6060011 тысяч рублей, а переходящая задолженность по финансированию за 1997 год - 2630835 тысяч рублей.

Как и в прежние годы, в сумме трансферта краю из федерального фонда поддержки субъектов Российской Федерации не учтены расходы на капитальные вложения, не в полном объеме учтены средства на содержание объектов жилья, газового хозяйства и социальной сферы, принятых в муниципальную собственность, а также на обязательные расходы, предусмотренные федеральными законами «О ветеранах», «О милиции», «О статусе военнослужащих» и другие. Доходы краевого бюджета составляют 3461859 тысяч рублей, в том числе собственные доходы - 666843 тысячи рублей. Расходы составят 3761859 тысяч рублей. Дефицит бюджета 300000 тысяч рублей. Недостаток средств для покрытия потребности в расходах краевого бюджета составляет 780332 тысячи рублей.

При общем состоянии российской экономики очень не просто искать способы пополнения бюджета за счет собственной налогооблагаемой базы. Поэтому на заседаниях ряда комитетов КЗС еще за день до начала работы сессии обсуждались возможности снижения финансирования даже больных диабетом и детских домов. По заявлению депутата И. Вольфсона, будет пересмотрен график выплат детских пособий. Теперь эти деньги в первую очередь будут получать самые неимущие слои населения. Депутат Шведунов назвал с высокой трибуны дележ бюджета «жалкой, позорной картиной, когда мы пытаемся оторвать друг у друга жалкие куски бюджетных денег». Депутату все - таки удалось реализовать свое давнее предложение - теперь в бюджете будет выделено 60 миллионов деноминированных рублей на пополнение оборотных средств.

Некоторые депутаты по-прежнему сетовали на развал Союза ССР. Да, действительно, многие проблемы тогда решались легче и быстрее, развивались промышленность и социальная сфера. Но, как справедливо отметил глава краевой администрации Александр Суриков, «промышленность в СССР была дотационной, она развивалась за счет активной торговли сырьевыми ресурсами за рубеж. И это было правильно. А что касается прекращения приватизационных процессов, то Алтай не сможет ими заниматься отдельно от России».

Итак, тридцатью девятью депутатскими голосами краевой бюджет был принят во втором чтении. Но работа сессии на этом не закончилась. Депутатами были приняты проект закона Алтайского края «О порядке выражения недоверия должностным лицам администрации Алтайского края», «Об экологической экспертизе», «О признании утратившим силу закона «О прожиточном минимуме в Алтайском крае» и целый ряд других. Депутаты договорились доработать и рассмотреть на январской сессии проект закона «О передаче жилищного фонда и инженерных сетей в муниципальную собственность». Как сообщил собравшимся председатель комитета КЗС по промышленности, экономической политике и собственности Николай Рыжак, в муниципальную собственность предстоит передать 4753000 квадратных метров жилья. Плюс к этому многие километры водопроводов, отопительных сетей и канализации. Чтобы все это содержать в исправном состоянии, нужны специальные службы, которых пока не существует. В противном случае возникает большая вероятность того, что имеющееся в наличии жилищно - коммунальное хозяйство очень быстро перестанет существовать. Депутаты перенесли рассмотрение на следующую сессию краевого Законодательного собрания и рассмотрение еще одного очень важного закона «О регулировании земельных отношений в Алтайском крае».

В тот же день XX сессия КЗС закончила свою работу.

Олег МИКУРОВ.
Фото Андрея КАСПРИШИНА.

В номер!

Овации в испанских ритмах

Как уже сообщала «АП», наш симфонический оркестр уехал на гастроли в Испанию. Сегодня мы получили оттуда первое сообщение.

Выступления симфонического оркестра государственной филармонии Алтая начались с южного побережья Испании в провинции Андалузия. Гастроли прекрасно организованы известным испанским меценатом и пропагандистом русского искусства сеньором Феликсом Бельсунсе Мансебо. Концерты оркестра проходят в католических соборах, которые выполняют здесь еще и роль культурного центра. Рождество в Испании - это неистовство красок, огней, веселья. Испанцам оказалась очень близка артистичная и раскованная манера ведения концертов дирижера О. Буракова. С присущей им экспансивностью они награждают музыкантов оркестра долгими овациями, отбивая их в испанских ритмах.

Погода в + 20 градусов здесь считается не очень комфортной, и поэтому на курортах отдыхающих немного, однако концерты филармонического оркестра Алтая (как это написано в программах и афишах) проходят при переполненных залах.

Коллектив оркестра, его художественный руководитель О. Бураков передают самые теплые поздравления с Новым годом читателям «АП» и всем любителям музыки.

А. РОССИНСКИЙ, заслуженный работник культуры России, представитель главы администрации Алтайского края.

Крестьянские заботы

Долистывая календарь

Подарок самим себе

В совхозе «Барнаульский» на 1997 год ставили цель - подрасти в производстве молока до 2700 килограммов на корову. В предновогодние дни эта цель была значительно перекрыта: в среднем от коровы надоено по 3065 килограммов молока. Это достигнуто, главным образом, за счет контрактной системы организации и оплаты труда, хорошо отлаженного кормопроизводства и кормоприготовления. В канун Нового года коллектив сделал себе еще один подарок - начата пастеризация молока на месте, в своем перерабатывающем цехе. Теперь молочная отрасль будет приносить совхозу больше прибыли.

Школа выживания

В селе Новороссийка Рубцовского района отметила свое 70-летие средняя школа, которой руководит С. Свиридова. На юбилей съехались многочисленные гости из райцентра и соседних сел. Эта школа, увязав учебный процесс с трудовым воспитанием, заслужила уважение уникальным опытом выживания в рыночных условиях. У школы 250 гектаров для зернового производства, своя техника. Работают в поле старшеклассники и учителя-мужчины. Работают с экономической пользой для школы.

Одни на подъеме...

Предпраздничные дни - самое время подводить итоги. Неплохими получились они у АО «Тальменское». Здесь собрали по 15,5 центнера гороха с каждого из 800 гектаров и в целом получили лучший в районе урожай зерновых. А сахарной свеклы вырастили столько, что только в счет заработной платы выдали более 120 тонн сахара. Не подвели и животноводы, подняв годовой удой на корову сразу на полтонны.

...Другие в раздумьях

«Нива Алтая» - так в Хабарском районе называется фермерское хозяйство В. Ляпина. Весной из-за поломок трактора он с опозданием засеял свою «ниву». Из-за этого, а также из-за низкой всхожести семян не все взошло. А тут еще засуха. В общем 36 тонн семян фермер укладывал в почву при севе, а в уборку собрал 30 тонн щуплого некондиционного зерна. На семена оно не годится. Пытался продать - никто не берет. Вот и в раздумьях теперь фермер - как быть, кто ему поможет в предстоящий сев? Если б так, как в западных странах, государство наше поддерживало фермерство. Но на то надежды мало. А второй такой засухи В. Ляпину уже не выдержать.

Крестьянские заботы собрали А. АСТАПОВ, И. МИКУРОВ, Б. РОЖДЕСТВЕНСКИЙ, Л. СТРИЖКИН.

ПОГОДА

Сегодня днем в крае и Барнауле облачная, с прояснениями погода, временами снег, метель. Ветер юго-западный, умеренный, местами по краю сильный, порывистый. Температура днем минус 3-9. 31 декабря снег, 1 января преимущественно без осадков. Ветер слабый. Температура ночью минус 15-20, 1 января - до минус 28; днем 31 декабря - минус 8-13, местами до минус 18, 1 января - минус 15-20, по северным районам края - до минус 25.

Алтайский гидрометцентр.

Экспресс-опрос

Как Новый год встретишь...

Телефонный опрос наших читателей выявил, что встречать Новый год будут по-разному. Из нескольких десятков вариантов ответов мы выбрали всего несколько - самых выдающихся.

- Новый год - праздник семейный. По традиции соберется вся наша многочисленная семья, - **рассказывает Антон Олегович, пенсионер.** - В гости придут два сына с женами и детьми, дочь с мужем. За столом будут сидеть четыре поколения семьи Антоновых. Я очень горжусь такими моментами. Вот она, моя семья, я старший. Слава Богу, все живы и здоровы, работают, неплохо получают. Есть что в торжественный момент выпить и закусить, о чем поговорить. Как всегда, скажу напутственное слово детям, внукам...

Женщина, узнав, что опрос для газеты, отказалась представиться. По голосу - в возрасте, преподаватель в школе. Два сына - студент и школьник. Мужа нет.

- К Новому году готовимся давно. Хотите откровенно скажу, о чем мечтаю, - накормить вдоволь сыновей и наесться досыта самой. Три месяца откладываю с каждой получки деньги на новогодний стол. Беда в том, что дают нам крохи. А у меня сыновья взрослые, их обуть, одеть надо, накормить. Праздничный стол с тортом, шампанским, угощениями и яствами для нас несбыточная мечта.

Виктор, студент АГУ:

- Новый год - это елка, свечи, приятная музыка и красивая девушка рядом. Встречать буду Новый год в семье. Договорился с папой и мамой, 31 декабря приведу домой свою подругу, познакомлю ее с родителями. Пока все предвещает прекрасный вечер, интересную ночь. Обязательно все вместе выйдем на главную елку края - площадь Сахарова. Возьмем с собой бутылку шампанского, чтобы выпить за счастье в Новом году с друзьями, которые также придут на площадь. Это наша традиция.

Просто Дмитрий, рабочий:

- Новый год, конечно, праздник. Да на душе что-то не очень празднично. Встречать буду как всегда - побольше водки да закуски. Телевизор посмотрим, 31-го хорошенько выпьем, 1 и 2 января опохмелимся - вот и весь праздник.

Олег Петрович, руководитель фирмы. Рассказ о предстоящей встрече Нового года был полон восторга и эмоций.

- Новый год буду встречать с семьей на Канарах. Вылетаем вчетвером 28 декабря. 31-го как раз будем на месте. Я осенью там отдыхал с друзьями, понравилось. Обязательно пальму нарядим елочными игрушками, я бороду дедморозовскую с собой возьму, подарки своим детям раздадим.. Все должно быть здорово и весело. Искупаемся в море, на пляже позагораем, недельку отдохнем от нашей российской суеты и морозов, а потом опять в работу с головой. Да, это, конечно, стоит денег, но, как говорится, один раз живем.

Анна Ивановна, пенсионерка:

- Новый год - это праздник. Но мы с дедом его вот уже с десяток лет встречаем вдвоем. Сын давно с семьей в Москве, дочь - в Свердловске, а мы здесь вдвоем доживаем свой век. Куплю деду бутылочку водки, себе винца легкого, что-нибудь вкусненького приготовлю на стол, включим телевизор - вот и весь новогодний праздник.

Опрос проводил Иван СЕМЫКИН.

Знай наших!

Вдвоем в Альпах веселей

Мы уже сообщали, что барнаульский лыжник Константин Гостяев завоевал право выступать в составе сборной России на январском чемпионате мира по лыжным гонкам среди юниоров. И вот пришло новое приятное известие: компанию Константину в Швейцарии составит другой барнаульский гонщик - Алексей Виноградов. Пропуском на чемпионат мира для него стал лучший среди юниоров результат на 10-километровой дистанции классическим стилем в Раменском, где накануне Нового года традиционно проходят соревнования сильнейших лыжников страны.

Константин Гостяев в той же гонке на 10 километров занял среди юниоров второе место.

* * *

На соревнованиях в Ижевске, где проходили старты Кубка России по биатлону, барнаульская динамовка Елена Шалина после неудачного выступления в гонке на 15 км стала четвертой на дистанции 7,5 километра с двумя огневыми рубежами.

Актуальное интервью

Приватизация в крае: попытка ревизии?

Распоряжением администрации Алтайского края создана комиссия по подведению итогов приватизации в Алтайском крае в 1992-1997 гг. Какие цели преследует администрация? Как скажется работа комиссии на социально-экономическом развитии края? На эти и другие вопросы отвечает руководитель комиссии, первый заместитель главы администрации края Николай ЧЕРТОВ.

- Николай Александрович, депутаты краевого Законодательного собрания инициировали вопрос об анализе итогов приватизации в крае. Во исполнение их решения создана комиссия. Сегодня она уже приступила к работе. Судя по всему, эта тема не потеряла своей актуальности?

- Вы правы. Приватизация, можно сказать, - свершившийся факт. А вот ее осмысление, плюсы и минусы, ожидания и реалии будут тревожить нас еще долго. Я разделяю позицию депутатов краевого Законодательного собрания о необходимости анализа итогов приватизации - слишком уж неоднозначен процесс, больно велико его влияние на социально-экономическую жизнь края. Оговорюсь сразу: речь не идет о тотальной ревизии, очередном переделе собственности либо сплошной национализации. Необходимо выявить грубые ошибки и нарушения в ходе приватизации, исправить их в соответствии с действующим законодательством. Самое главное -разобраться, как повлияла приватизация на эффективность работы предприятий и организаций, предложить конкретные меры по ее повышению.

- Есть ли здесь предмет для разговора? Насколько он своевременен? Не окажется ли в реальности эта процедура сведением счетов, попыткой заново переделить собственность?

- Давайте последовательно. Предмет для серьезного разговора, к сожалению, есть. Разработка соответствующих приватизационных документов на федеральном уровне, особенно в начале приватизации, в силу ее высоких темпов не поспевала за практикой. Недостаточная правовая урегулированность порождала и продолжает порождать возникновение конфликтных ситуаций. Ежегодно в 1992-1996 гг. зафиксировано порядка 100 обращений в судебные органы различной инстанции. В нынешнем году их не меньше. Как видите, конфликтная ситуация, порожденная форсированной приватизацией, не смягчается.

Своевременен ли этот разговор? Думаю, да. Срок исковой давности по требованиям о признании сделок незаконными - три года с момента заключения сделки. Пройдет еще год-два - время для исправления ошибок будет упущено безвозвратно.

(Окончание на 2-й стр.)

Криминал

Маска, я тебя знаю!

Любит наш простой народ наряжаться перед праздниками. Любят это дело и преступники... 28 декабря неизвестный, предварительно украсив свою физиономию маской, ворвался на автозаправочную станцию в райцентре Тогул. В качестве новогоднего подарка преступник потребовал с оператора 15 миллионов рублей. Этот дорогой подарочек и самого любителя переодеваться сейчас разыскивает милиция.

Под вечер того же числа в дом одного из сел Поспелихинского района постучали... Некий субъект в маске и с обрезом охотничьего ружья решил «поздравить» хозяев с наступающими праздниками. В обмен на поздравление он снял с хозяйки золотые украшения и меховые вещи, а хозяина уговорил под добрым прищуром ружья отвезти себя в райцентр. Преступника пока ищут, но часть вещей уже возвращена законным владельцам.

В селе Прыганка Крутихинского района с рубленой раной головы возле сельского кафе обнаружен труп ранее судимого мужчины 1971 года рождения. В Железнодорожном районе во время пьянки гражданка, видно, почувствовав себя д`Артаньяном, выткнула палкой глаз своему собутыльнику.

В прошедшую пятницу горели подвалы краевой детской стоматологической поликлиники по лице Деповской, 11. Сильное задымление сдерживало работу пожарных. По данным УГПС, пожар был на 30 квадратных метрах подвальных помещений. Причины случившегося выясняются.

По материалам пресс - центра УВД.

Депутатские дебаты

Соль на рану

Они приехали в Барнаул на курсы повышения квалификации краевого Законодательного собрания. Последний в уходящем году поток... Депутаты представительных органов местного самоуправления сел и поселков края на заключительном, итоговом, занятии говорили о проблемах, о том, как работается на округе, что больше всего тревожит. Выражаясь языком официальным, состоялся обмен опытом.

СЛУШАЛА ДЕПУТАТОВ и думалось о невеселом. Вспоминались поездки по городам и весям, сжималось сердце от новой информации о тамошнем житье-бытье. И раньше в селах несладко было, а теперь... Бед и забот - не выгребешь. Безработица и пьянство, нищета и склока - многое из того, о чем раньше либо помалкивали, либо просто догадывались, вынесено за порог. К кому кинуться в беде и у кого совета просить, куда за правдой? В деревне идут к депутату. Разбирайся, помогай! А он? Депутатских академий не кончал, карман пуст - ни долги по зарплате не вынешь, ни добавку к пенсии. А если не материального интереса касается просьба, где интуиция выведет, где собственные шишки, набитые по жизни, подскажут.

Нина РЯБЦЕВА, село Фунтики, Топчихинский район:

«Развалившееся хозяйство - отсюда все беды...».

- У нас в селе создана вокально-инструментальная группа из пенсионеров. Совет ветеранов хорошо работает.

Хоть и меняются времена, - так думала я, - но, видно, неизменным для сельских депутатов остается одно: горько им сознавать, что варятся в собственном соку. И раньше на это сетовали и радовались любой возможности побывать на районном или краевом семинаре, обсудить свои проблемы, поучиться друг у друга. А нынче - особенно ощутима необходимость общения.

Мои эти размышления, конечно, были не на голом месте, но Нина Рябцева из знакомого села Фунтики Топчихинского района добавила соли. Благополучное когда-то славное село - сегодня со знакомыми «шрамами».

«Многие дети не могут пойти в школу, так как нет зимних вещей, и депутаты ищут выход». «Очень много молодежи уезжает из села. Семеро стоят в комитете по занятости, это для нас много». ТОО -бывший колхоз - нынче не то богатое и преуспевающее хозяйство.

Одна беда не приходит. В селе Чаузове, там хорошие покосы, было заготовлено много кормов и столовался скот. Так вот случился большой пожар. Сено сгорело, по зиме стали перегонять скот через Обь. «Это просто горе», - сказала Нина Максимовна.

Григорий Сурмач живет в Тальменке. Есть у него своя «хитрость», так он называет тактический ход, пожалуй, единственно логичный в наше неподдающееся никакой логике время. А ход этот - заострить проблему так, чтобы она, что называется, резала глаза. Только тогда окружающие увидят, что действительно необходимо что-то срочно предпринимать. Он занимается молодежью. Это удается. О себе рассказывает так: «Раньше работал в ЛДПР, потом меня исключили, так как я проводил агитацию за Сурикова. Сейчас помогаю комитету КПРФ».

Итак, заострить проблему. А проблему местного самоуправления и заострять не надо - она как на ладони. Конечно, это разговор особый, но что касается конкретного депутата - Григория Сурмача, его мнение примерно такое: «Логично разделить представительный орган власти и исполнительный. Приходишь на сессию, а у главы водопровод прорвало. В администрации денежные ресурсы, а у депутатов ничего нет».

Григорий СУРМАЧ, село Тальменка, Тальменский район:

«Иностранцы удивляются: как это мы в галошах по ледникам...».

- Я провел ребят по высокогорью, там повстречались с туристами из Англии, Прибалтики. А они удивляются, как это мы, можно сказать, в галошах, с драными рюкзаками - по ледникам. А я специально обращаю на это внимание, заостряю, такие у меня хитрости».

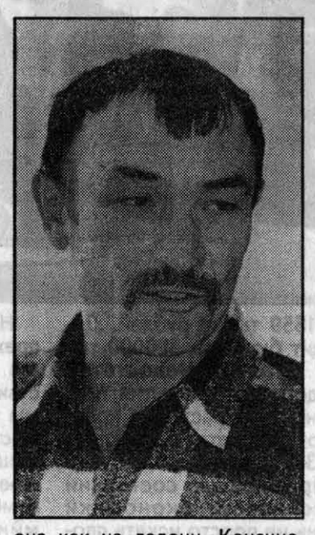

Понятно, состоять в представительном органе местного самоуправления села или поселка - не в Государственной Думе заседать. Сельским депутатам не на кого «спустить» чью-то жалобу, поручить «вопрос». Дальше, а значит - ниже, только земля. А на ней и живут селяне. И сельский депутат не в палатах заседает, а обитает здесь, под боком - в любой момент его достанет избиратель - с огорода, со службы, наконец, с постели ночью поднимет. Например, и Ольге Лопатиной из села Черемного Павловского района не раз приходилось разбираться вот с такими -горячими делами. Не только она подтверждает, что к депутату идут, когда плохо: ссора в семье, претензии к соседу, начальству. И не только она заметила, что люди стали раздражительными, они как-то очень остро реагируют на самую малость, пустяк способен разжечь вражду, а зависть - мало того, что разъедает чью-то душу, так еще захватывает окружающих. Злые языки, конфликты... А где же выход? Ольга Алексеевна так говорит селянам: «В дни великих катастроф люди могли быть счастливыми. Этому нужно учиться». Но ведь если человек не понимает и не знает, как это можно сделать, - надо научить его. Кто этому будет учить в деревне? Ольга Лопатина взялась за это.

Ольга ЛОПАТИНА, село Черемное, Павловский район:

«Моя задача - повернуть человека к самому себе».

«Люди, общаясь, стараются уничтожить друг друга словами. Я всегда говорю: люди, милые, почему мы не сочувствуем, не жалеем. Я задумалась, почему такое, почему мы не умеем общаться, не видим рядом человека. Учить видеть это надо с детского возраста. И в дни великих катастроф люди умели быть счастливыми».

Петр ГОРЛОВ, Алейск.

«Если не будешь сам шевелиться, никакая администрация не поможет».

Можно немало сказать и о том, что удалось сделать депутату из Алейска Петру Горлову на своем избирательном округе, депутатам из других сел и поселков. Ясно, у каждого свой подход к людям, своя манера «решать вопросы». О многом могут рассказать и другие сельские депутаты. И вот здесь я подумала, а может, интересным и полезным будет заочный разговор на страницах «Алтайской правды», обмен мнениями. Конечно, улыбнется кому-то удача приехать в Барнаул на курсы краевого Законодательного собрания. Но смогул ли все приехать? Между тем написать в редакцию при желании всегда можно. О наболевшем, о том, что удается или нет. На какие вопросы ваших избирателей затрудняетесь ответить. Не молчите, депутаты! Если нужна помощь «Алтайки» - поможем! Ждем ваших писем. На конверте сделайте, пожалуйста, пометку: «Депутатские дебаты».

Людмила ИЗВЕКОВА, обозреватель «Алтайской правды».
Фото Андрея КАСПРИШИНА.

Марафон во благо

В пользу детей-инвалидов и ребятишек из малообеспеченных семей благотворительный марафон провели комитеты по социальной защите населения и по делам молодежи и спорту Центрального района Барнаула.

В театре кукол «Сказка» дети и их родители посмотрели спектакль «Волшебное путешествие» и концерт детского танцевального ансамбля «Иван да Марья». В антракте их ждало угощение: в фойе театра были накрыты фуршетные столы.

В марафоне приняли участие ТОО «Прогноз», магазин «Фактория-маркет», муниципальное предприятие «Старый базар» и Алтайская деловая компания. 53 ребенка получили от них денежную помощь.

АЛТАЙИНВАПРЕСС.

Вести

Пусть книга строить и жить помогает

16 декабря в здании администрации Барнаула состоялось учредительное собрание Алтайского краевого добровольного общества любителей книги.

С учетом того, что сейчас в стране проходит перерегистрация всех общественных объединений, на этом собрании был принят новый устав общества, с изменениями и дополнениями, был утвержден новый состав правления, в которое вошли девять человек. Председателем правления избрана Анна Поом, заместителем - Владимир Башунов.

Намечены основные, на первых порах, виды деятельности - это не только пропаганда книги и содействие соответствующим культурным программам, но и развитие издательской деятельности как в книжном, так и в газетном вариантах.

Конечно, за счет членских взносов и книжной торговли сегодня нельзя даже выжить, не то что организовать столь благородное дело. Поэтому возрожденное общество книголюбов заявляет о своей готовности сотрудничать с государственными и коммерческими структурами.

Валерий ТИХОНОВ.

Поздравления - библиотекарям

В канун Нового года рубцовчане тепло поздравили библиотекарей с 65-летним юбилеем центральной городской библиотеки. Торжество состоялось в драматическом театре. Многие годы эта библиотека по праву является одной из лучших в крае, в прошлом году она удостоена премии Сороса. В перестроечные годы не растеряла, а, наоборот, приобрела новых читателей.

Г.РУСАНОВ.
г.Рубцовск.

Все субъекты в одном томе

В пресс-центре Совета Федерации прошла презентация красочной книги-альбома «Россия на рубеже XXI века: власть в регионах».

Проект осуществлен московским издательским домом «Человек. Карьера». В этом уникальном издании представлены все субъекты Российской Федерации (сведения о территории, населении, сырьевом, промышленно-техническом потенциале и культурно-духовных традициях), а также высказывания руководителей регионов о судьбе России на рубеже веков и о перспективах ее развития.

Глава администрации Алтайского края Александр Суриков, в частности, подчеркивает, что «национальное и социальное согласие в стране возможно лишь на основе сохранения и укрепления единства России, восстановления государственности, формирования цивилизованного демократического общества, исправления ошибок радикализма и воплощения в жизнь центристских прагматических идей». Он также выражает уверенность, что Россия войдет в XXI век как независимая, высокоразвитая держава.

Книга-альбом выпущена тиражом в 10 тысяч экземпляров и предназначена для политиков, представителей деловых кругов, политологов, социологов, всех, кто интересуется ходом социально-экономических преобразований в России.

Соб.инф.

ИТАР-тасс: подробности

Сделали калекой солдата

Крепкого и здорового, а главное - хорошего солдата лишили российскую армию омские милиционеры. После зверских побоев с переломом позвоночника в Омский гарнизонный госпиталь был доставлен рядовой воинской части 63753 Сергей Федотенко. По сведениям, полученным от начальника госпиталя, полковника медицинской службы Александра Цуркана, солдат был зверски избит в милицейской комнате на автовокзале Омска за то, что вместе с провожавшим его родственником не дал милиционерам... 25 тысяч рублей, которые стражи порядка потребовали «в честь приближающегося Нового года».

Корреспонденту ИТАР-ТАСС, посетившему недвижимого Сергея, удалось выяснить некоторые подробности. Получив за примерную службу отпуск в расквартированной на станции Топчиха Алтайского края танковой части, солдат посетил родителей в Северном Казахстане. На обратном пути заехал в Омский район к бабушке, а затем с провожавшим его дядей отправлен к поезду Омск-Ташкент. Но прежде приехали на городской автовокзал отправить с автобусом письмо родителям Сережи. Купили в зале по бутылке пива, только открыли, как подошли двое: «В общественном месте пиво распивать нельзя! Пройдемте». Уже в милицейской комнате у них открыто потребовали 25 тысяч рублей в честь... Нового года. Тогда пообещали выпустить. Получив естественный в таком случае отказ, а после нескольких ударов - и отпор, стражи порядка, которым к вечеру чего-то сильно не хватало, словно озверев, гурьбой бросились на непокорных пассажиров. Прикованному наручниками к батарее родственнику сломали несколько ребер, челюсть, нанесли другие увечья. А солдату, который, схватив со стола свой военный билет, пытался выскочить из кабинета, сзади кто-то нанес сильнейший удар кованым ботинком в поясницу...

Садисты в погонах, естественно, и не помышляли доставить солдата, якобы нарушившего общественный порядок, в военную комендатуру. Этого жестко требует закон: с военными разбираются только военные. Думали лишь об одном: как скрыть собственные деяния. Но солдат, не прибыв в свою часть, с тяжелейшей травмой угодил на госпитальную койку. Этой историей лично занялся председатель комитета по безопасности администрации Омской области генерал-лейтенант Алексей Касьянов. В расследование включились офицеры службы внутренней безопасности УВД. Остается надеяться, что не замедлит привлечь к ответственности садистов и вымогателей в милицейской форме и областная прокуратура.

Сегодня же, комментирует случившееся начальник травматологического отделения Омского военного госпиталя подполковник медицинской службы Сергей Киселев, ясно одно: с закрытым переломом тела поясничного позвонка солдат получит инвалидность и будет комиссован из армии по состоянию здоровья.

22-29. XII.

Вести

Подарки от налоговой

Ребрихинская специальная школа-интернат ничем особенным не выделяется из 40 таких же школ края. Основной контингент - дети с отставанием в развитии в возрасте от 3-х до 17 лет. Они здесь учатся, набираются ума, знаний, радуются и горюют, как и все дети, только, может быть, чуть острее, чем в домашней среде. Одной большой семьей живут более 130 ребятишек, в том числе 80 сирот.

Школа-интернат, как и многие учреждения образования, испытывает сегодня трудности с финансированием, обеспечением самым необходимым.

Судите сами: в 96-м году краевой бюджет выделил школе 87 процентов от потребности, а в 97-м - лишь 60 процентов. Тем, что удается сводить концы с концами, нормально зимовать, кормить детей, школа обязана своему директору Александру Чикиневу, депутату краевого Законодательного собрания. В решении самых сложных вопросов он всегда может положиться, например, на Фаину Сидельникову - старшего учителя, Аллу Соколову - воспитателя с большим педагогическим стажем, на своего заместителя по учебной работе, заслуженного учителя России Ольгу Гаан.

Обслуживают школу сто взрослых: преподаватели, воспитатели, технический персонал. Зарплата невысокая, тут работают воистину не за деньги: детей не бросишь. И поплачешь вместе, и порадуешься, как говорят воспитатели.

Не удивляются здесь и благотворительности. Не потому, что привыкли, а просто считают, что так и должно быть. Гостям тут всегда рады. А то, что произошло накануне Нового года - вдвойне приятно. Начальник краевой налоговой инспекции Лев Коршунов передал школе-интернату подарки: несколько десятков пальто, форменных костюмов, плащей, блузок со склада инспекции. А потом налоговые работники познакомились с бытом, жизнью интерната.

В.ТИШКОВ, пресс-служба ГНИ по краю.

Архивы открыты. Посетителей нет

В связи с 80-летним юбилеем одной из самых закрытых организаций России - ВЧК-ФСБ, в краевой библиотеке имени Шишкова открылась выставка книг по истории госбезопасности. Представители пресс-службы ФСБ и ветераны органов ГБ провели конференцию с постоянными читателями «шишковки», в основном молодежью.

Основная цель состоявшейся встречи - привлечь внимание юных исследователей (студентов: историков, журналистов, социологов, юристов) к сложной и неоднозначной истории ВЧК-ФСБ. Архивы госбезопасности открыты, процедура доступа сокращена до минимума, но до сих пор у нас пользуются ими единицы. Сказываются социальная инертность и легкая боязнь, оставшаяся со времен тотальных репрессий. Хотя теперь иные времена, видимо, память о неблаговидной роли этих органов до сих пор подсознательно живет в российских гражданах.

Кстати сказать, работая в архивах края, исследователи не обнаружили ни одного документа, свидетельствующего о репрессиях в отношении самих чекистов, сопротивлявшихся машине тотального уничтожения народа. Это вовсе не означает, что таких людей не было. Просто при каждой смене руководства органов госбезопасности (Ягода, Ежов, Берия) «вычищались» не только сотрудники органов, но и информация о них.

Для популяризации новых отношений между ФСБ и исследователями в библиотеке организована выставка литературы о ВЧК. Авторы книг рассказали на встрече о работе с архивами, об опыте взаимоотношений с КГБ советских времен.

Для всех желающих открыт краевой архив (центр хранения документов) на 5-й Западной, 85. Папки с делами репрессированных еще ждут своих исследователей.

Константин ЕРМОЛИН.

Актуальное интервью

Приватизация в крае: попытка ревизии?

(Начало на 1 стр.)

Наконец, последний вопрос - о сведении счетов и переделе имущества. Думаю, влияние субъективного фактора будет сведено к минимуму. Инициировать процесс о пересмотре сделки может, к примеру, глава районной администрации. Но решать-то в конечном счете будут судебные органы. Это обеспечит объективность решений.

- Николай Александрович, вам поручено возглавить эту кампанию. Как я понимаю, от вашей позиции по отношению к приватизации в целом, к конкретным ее случаям многое зависит...

- Вы явно переоцениваете мою роль. В эту работу включены десятки людей - главы городских и районных администраций, представляющих интересы самых широких слоев населения, ведущие специалисты края. В составе комиссии сформировано шесть групп во главе с заместителями главы администрации, каждая должна квалифицированно оценить, в какой степени в процессе приватизации учтены особенности развития той или иной отрасли -промышленности, сельского хозяйства, как это повлияло на эффективность. Привлечены и ученые Института экономики и организации промышленного производства Сибирского отделения Российской академии наук, Алтайского госуниверситета, технического университета, специалисты комитета по имуществу, фонда имущества, территориального агентства Федерального управления по делам несостоятельности и банкротства, краевого управления статистики. По итогам работы ученых и специалистов выпущена монография «Приватизация в Алтайском крае: состояние и социально-экономические последствия». С ней ознакомлены все депутаты Законодательного собрания.

- И все-таки я вернусь к вопросу о вашем отношении к приватизации. Вам приписывают полное отрицание, неприятие приватизации. Так ли это?

- Нет, конечно. Я всегда считал и считаю, что разгосударствление, децентрализация собственности была объективной необходимостью. Чрезмерное обобществление собственности привело, в конечном счете, к снижению эффективности экономики. Другое дело, как мы реализовали эту идею, что получили в итоге. Здесь у меня, как, думаю, и у многих, есть серьезные претензии к «отцам» приватизации.

Тем не менее, считаю, что оценка полученных результатов не может быть однозначной. Процесс сложный, глубинный, с далеко идущими последствиями для жизни страны. Двумя красками - черной и белой, здесь не обойтись.

- Давайте уточним, какие конкретно у вас претензии к приватизации?

- Если говорить по-крупному, то приватизация не достигла ни одной из целей, продекларированных в принятой в июне 1992 года Государственной программе приватизации. Главная причина -экономические соображения были подчинены политическим задачам. Провести форсированную передачу собственности в частные руки, по сути дела сменить общественный строй - вот реальная, а не декларированная пропагандистская цель приватизации.

Поэтому провозглашенные цели приватизации: повышение эффективности деятельности предприятий, создание конкурентной среды и содействие демонополизации народного хозяйства, привлечение иностранных инвестиций, социальная защита и развитие объектов социальной инфраструктуры за счет средств от приватизации, не реализованы.

Есть еще один важный для меня аспект - моральный. В результате ваучерной приватизации население практически оказалось обделенным, лишенным собственности. По результатам опросов общественного мнения, проведенных по заказу администрации края, наибольшее число удовлетворенных среди тех, кто продал свой ваучер, а не вложил в конкретное предприятие либо инвестиционный фонд. Но ведь люди продали свои чеки за бесценок, за условную плату, поскольку предложение предприятий намного превышало спрос. По-видимому, осознание большинством населения края своего нового положения еще не произошло.

- Получается, что впереди тупик. Куда двигаться?

- Я бы сказал, что впереди не тупик, а длинная и ухабистая дорога длиною, может быть, в несколько поколений. Нельзя забывать, что эффективное управление акционерными обществами в мировой экономической практике формировалось, без преувеличения, сотню лет. А что мы имеем? Потерю административного, государственного контроля за деятельностью АО и отсутствие рыночных механизмов контроля. Неудивительно поэтому, что в частной экономике закрепилась вся неэффективность государственного сектора. Так что впереди трудная дорога по поиску эффективного, ответственного собственника. В этом я солидарен с идеологами приватизации. Но в отличие от них в качестве одного из таких эффективных собственников я рассматриваю государство. Наша приватизационная практика лишь подтвердила мировой опыт, согласно которому эффективность экономики в решающей степени зависит от качества управления, а не от формы собственности. Как тут не вспомнить гениального Г.Форда: «Нет бога, кроме организации».

- А если для поиска эффективного собственника придется пойти на национализацию?

- Я к этому отношусь нормально. При условии, что она до конца будет проведена в цивилизованных формах. Чтобы быть правильно понятым, скажу сразу, что считаю сплошную национализацию нецелесообразной. По одной простой причине - бедное государство является плохим собственником. В то же время меня не покидает ощущение, что мы перешли границы допустимого разгосударствления, потеряв при этом наукоемкие производства, включая оборонные. Сегодня нашему частному капиталу решение задач, связанных с долговременными программами научных исследований, огромными капитальными вложениями, подготовкой высококвалифицированных кадров, что называется, «не по зубам». В результате сырьевая ориентация нашей экономики за годы реформ усилилась.

Кроме того, вопросы управления госсобственностью и организации действенного контроля за эффективным использованием государственного имущества проработаны слабо. Можно сказать, практически базу для разрешения этих вопросов надо создавать, начиная от инвентаризации и оценки госимущества и заканчивая контролем за его использованием. В этом направлении мы начали работу в крае.

В одном интервью не осветить всех проблем, связанных с приватизацией. Но, думаю, в целом моя позиция понятна - это взвешенность и компетентность при оценке ее результатов.

Работа комиссии не должна носить келейный характер. Я обращаюсь к жителям края с просьбой передать свои вопросы, замечания, предложения, касающиеся приватизации, в администрацию края. В феврале-марте 1998 года будут подведены итоги работы комиссии по оценке результатов приватизации, и я обещаю ознакомить с ними читателей.

В заключение хочу поздравить всех читателей «Алтайской правды» с наступающим Новым годом. Желаю здоровья, уверенности в своих силах, оптимизма в наше трудное время.

Интервью после форума

Могуществом Сибири возродится Русь?..

Международная конференция «Проблема устойчивого развития общества и эволюция жизненных сил населения Сибири на рубеже XX-XXI веков» проходила в Барнауле 16-19 декабря. Ее участники - корифеи отечественной и зарубежной науки и практики. Насколько судьбоносна эта конференция для края? На этот вопрос отвечает один из ее организаторов, декан - директор комплекса «Социология, психология и социальная работа» АГУ, член - корреспондент РАО, академик Петровской академии наук и искусств Святослав ГРИГОРЬЕВ:

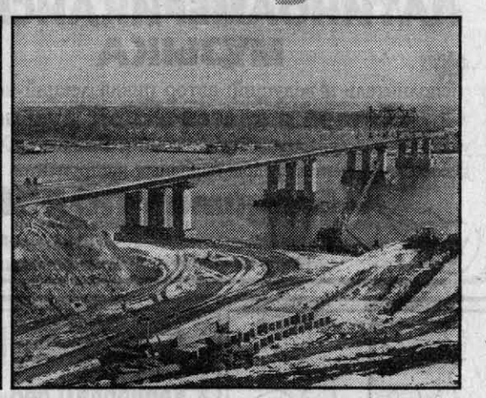

- Мы, безусловно, вышли на новый уровень - сопряженной работы широкого круга ученых и практиков над концепцией устойчивого развития общества.

В рамках конференции состоялось собрание социологической общественности Сибири. Принято решение ежегодно проводить такие собрания. Следующее должно состояться в Кемерове. Кроме того, по решению президиума и президента Академии социальных технологий и муниципального управления образовано Алтайское отделение этой академии, которое возглавил ректор АГИИК Анатолий Кондыков.

Есть важная новость для молодых ученых и студентов - в июле открывается первая летняя школа по специальностям «Социология, психология и социальная работа», которой заинтересовались и зарубежные участники форума.

- Выступая на конференции, вице-президент Петровской академии наук и искусств Александр Субетто привел любопытную цифру. Оказывается, в США до 70 процентов прироста валового дохода достигается за счет развития и совершенствования системы образования. А у нас, Святослав Иванович, готово ли народное образование стать базисом всего социально-экономического развития?

- Так должно быть. Не случайно, что среди организаторов нашей конференции - Министерство общего и профессионального образования РФ, Сибирские отделения Российской академии наук и Российской академии образования. Общими усилиями мы создаем, по сути, единый сибирский постоянно действующий форум, разрабатывающий концепцию устойчивого развития общества, оптимальной эволюции жизненных сил жителей Сибири. В принципе, она будет актуальна и на федеральном, и на международном уровнях, ведь разрушительные процессы в той или иной степени переживает весь мир. По сути, создается ядро общепланетарного общественного идеала, о необходимости которого говорилось еще в 1992 году на международной конференции в Рио-де-Жанейро, в целом ряде докладов Римскому клубу в 70-е годы.

Внимательно проанализируем системность разрушительных тенденций в разных масштабах: планетарном - это «горячие» точки дестабилизации в Югославии, Иране и пр., федеральном и региональном - спад производства, социально-экономическое разбалансирование. И в масштабах семьи - распад и трансформация этой «ячейки» общества. Необходим всесторонний подход при разработке концепции.

- Почему столь престижный форум собрался именно в Барнауле?

- Нам вместе с коллегами из Новосибирска удалось выиграть грант на проведение такой конференции по программе интеграции науки и образования. Мы продолжаем партнерство с Институтом философии и права СО РАН. С ним уже проводили совместные акции под эгидой ЮНЕСКО. В частности, в 1995 году у нас и в Новосибирске работал конгресс «Образование и наука на пороге 3-го тысячелетия».

Отмечу активную поддержку, оказанную конференции администрацией края, Законодательным собранием. За годы осуществления в крае федеральной программы по Семипалатинскому полигону накоплен уникальный опыт комплексных исследований. Были апробированы варианты теории рисков, социологической концепции жизненных сил человека. Мы активно печатали свои разработки. Перечислю лишь некоторые из опубликованных в середине 90-х годов книг, написанных учеными факультета. Это - «Жизненные силы человека», «Социолог в регионе экологического неблагополучия», «Профессиональный психолог в регионе экологического неблагополучия», «Деятельность социального работника в регионе экологического неблагополучия» и др.

Актуален выход наших ученых и на проблемы социального партнерства. Символично, что в последний день работы конференции был опубликован в «АП» (19.12.97 г.) закон «О социальном партнерстве в Алтайском крае». Кроме того, разработан план социально-экономического развития края до 2005 года, где вопросы социального развития представлены в контексте экономического развития региона.

- На конференции прошла презентация и международного журнала «На рубеже веков», в котором вы, Святослав Иванович, являетесь членом редколлегии. А это как связано с краевыми проблемами?

- Журнал издается с конца прошлого года на российско-югославской основе (в Москве и Белграде), распространяется на всем постсоциалистическом пространстве. На базе социологического факультета АГУ есть его корпункт. В тематике журнала приоритетны проблемы устойчивого развития общества, современной геополитики, вопросы роли в мировой системе славянских народов, что важно и для России, края.

Многие направления работы соцфака имеют общечеловеческое значение. Такие, как создание основ социологического анализа жизненных сил человека, концепция справедливости. Может стать перспективным направление, называемое социальной терапией. В целом конференция подтвердила наметившуюся приоритетность социальной функции науки. Разработка концепции устойчивого развития общества и эволюции жизненных сил населения должна привести к тому, что «богатство России будет прирастать могуществом Сибири». Конечно, не сырьевым придатком, а процветающей зоной сибирских регионов.

Ольга СЕРИКОВА.

Баш консультант

О домах, пособиях

На вопросы читателей отвечает Лариса Митина, директор учебно-консультационного центра Алтайской академии экономики и права.

Имеет ли опекун право получать ежемесячное пособие на ребенка, если мать не лишена родительских прав?

Д.ЕВСЕЕВА.
Советский район.

В соответствии с постановлением правительства РФ от 04.09.95 «О порядке назначения и выплаты государственных пособий гражданам, имеющим детей» опекун имеет право на получение ежемесячного пособия на проживающего вместе с ним ребенка, если только опекун не получает денежных средств на его содержание.

* * *

Купил дом, земельный участок приватизировал. Может ли суд без моего согласия отобрать земельный участок или дать другой?

Ж.ЛАВЛИНСКИХ.
г. Барнаул.

В соответствии с Указом Президента РФ от 27.10.93 «О регулировании земельных отношений и развитии аграрной реформы в России» государство гарантирует неприкосновенность и защиту частной собственности на землю. Изъятие земельного участка у собственника для государственных и общественных нужд производится в установленном законом порядке путем выкупа с учетом интересов собственника, включая возмещение стоимости земли по договорной цене и причиненных убытков, в том числе упущенную выгоду.

Заметки по поводу

Пятилетка Черномырдина Виктора Степановича

В нашей напряженной, переполненной бурными событиями жизни незаметно наступила знаменательная дата - «юбилей» правительства. Пять лет назад премьер-министром России был назначен Виктор Степанович Черномырдин. Но, похоже, об этом мало кто вспоминает, не то время.

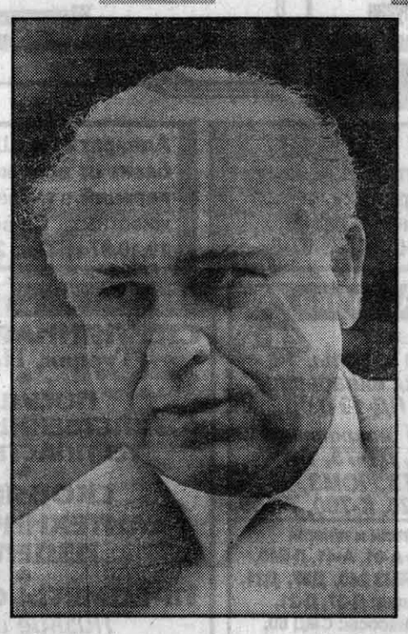

Бюджет с великим трудом пропихивается через упрямую Думу, и процесс еще далек от завершения. Острый период финансового кризиса как будто закончен, но положение тревожное. Центробанк должен постоянно держать ситуацию под контролем, чтобы не дать упасть курсу рубля, или поддержать крупнейшие банки, если они зашатаются. Миллиарды западных долларов ушли с российского рынка и когда вернутся, неясно. Долги бюджетникам мечтали выплатить до конца года. С первого января - деноминация.

Так живет страна. И так все пять лет живет глава правительства России Виктор Черномырдин. Но премьер не пожарный для критических положений, как и Совет Министров не одно большое Министерство вечно чрезвычайных ситуаций. Ведь, кроме развязывания то и дело возникающих ЧП, ведется постоянная стратегическая работа, которая называется реформами.

Главный результат реформ не малопонятные макроэкономические показатели, о которых спорят экономисты и статистики. Основной результат очевиден - за эти пять лет страна успокоилась. В 1992 году всерьез боялись гражданской войны, в 1997-м народ лениво обсуждает «войну компроматов» между несколькими банками и политиками. Наступила финансовая стабилизация. В 1992-м стоимость доллара по сравнению с рублем выросла примерно в 10 раз, в 1997-м - на 10%. В 1992-1993-1994 годах росли только финансовые пирамиды, в 1997 пусть всего лишь на 1%, но выросло реальное производство. И при этом все годы удалось вести реформы без потрясений, мятежей, диктатуры. Это невиданный для России результат.

Как водится, современники нередко слепы и несправедливы. Например, финансовую стабилизацию чаще связывают с именами давно ушедших из правительства Гайдара или Бориса Федорова (которые, кстати, инфляцию не остановили), чем с именем премьера, который в общем вытянул ее на своих плечах. Впрочем, его самого это не слишком волнует, он не столбит свои личные достижения.

В чем объяснения «феномена Черномырдина» (ЧВС, как его называют сотрудники)? Социологи обнаружили любопытный факт - никто, ни в политической тусовке, ни на улице не отзывается о нем плохо. И в самом деле, он ни разу не был героем каких-либо «разборок», «войн компроматов» и иных публичных скандалов.

Как ни архаично звучит для нас сегодня это слово, но даже недоброжелатели признают: Черномырдин - порядочный человек. Политически порядочный - по отношению к народу, к президенту, к своим друзьям и своим врагам. Он не менял взглядов, не предавал, не «мельтешил», не участвовал в популистских играх, не лгал. Имел мужество не уходить от ответственности и «держать удар». В нем есть что-то по-крестьянски надежное, кряжистое, основательное. У имиджмейкеров Черномырдина задача и трудная, и простая: его не переделаешь, он слишком естественная фигура. Остается либо принимать (либо отвергать) его таким, каков он есть.

Говорят, «стиль - это человек». Стиль Черномырдина - не петь в общем хоре. Его выражения - часто тяжелые, мужицкие, иногда корявые, всегда с особым смыслом и юмором - вошли в поговорку. «Хотели как лучше, а получилось как всегда», «Если у кого чешется - чешите в другом месте»... Про него не скажешь - «говорит, как пишет» или «как гладью вышивает». Скорее скажет, как с плеча рубанет. И в этом тоже четко виден характер истинно русского мужика, твердого, но себе на уме, хозяина своего слова и дела.

Черномырдин медленно запрягает, но быстро ездит и с пути не сворачивает. Когда съезд народных депутатов избирал его премьером, многие из голосовавших надеялись, что бывший член ЦК КПСС, «красный директор» Черномырдин покончит с реформами. Недавно же он сам предельно четко ответил: «Именно потому, что слишком хорошо знаю, как работала тогда экономика, я и стою за реформы, вел и буду их вести». Он пришел к необходимости реформ не от учебника, а от жизни, от всей своей жизни слесаря нефтеперерабатывающего завода, ставшего министром СССР.

Президент Ельцин не ошибся, выбрав своим ближайшим соратником Черномырдина - человека, «не играющего в теннис», не принадлежащего к узкому придворному кругу. ЧВС стал не «пристяжным», а «коренным» реформ.

Вот как оценил его скупой на похвалы Ельцин: «Человеческие качества Виктора Степановича проявились так, как я и ожидал: он оказался по-настоящему надежен. Он не подвел ни в одной острой ситуации. Мне импонируют его немногословие и сдержанность, мужской характер. Мне интересно с ним работать».

Как и имя Ельцина, имя премьера уже вошло в российскую историю. Но Черномырдин не занимается рефлексией по поводу своего места в ней. Он просто тянет в гору воз российских реформ.

Сергей КОРШУНОВ. г.Москва.

Реклама "АП" Короленко, 105 5 этаж

АЛТАЙ ИНФОРМ ПРЕСС

Реклама "АП" тел. 23-34-78 факс 23-44-30

АО "Кипринский маслосырзавод"
(Шелаболихинский р-он)
КУПИТ молоко коровье цельное
Заключаем договора по предоплате. 16_11
Тел. В Барнауле 24-97-40, в Киприно (258) 21-3-60.

Продаются или сдаются в аренду
ПЛОЩАДИ ПОД ОФИС
в центре Барнаула
Тел.: 24-87-53, 24-17-44, 24-22-93.

ВНИМАНИЕ, ДЕНЕЖНЫЙ АУКЦИОН!
12 февраля 1998 года в 15 часов по адресу: г.Барнаул, ул.Молодежная, 3, комн. 217, Фонд имущества Алтайского края проводит аукцион по продаже акций следующих акционерных обществ:

N/п	Наименование, юридический адрес и основные характеристики акционерного общества	Вариант приватизации	Величина уставного капитала, тыс. руб.	Количество выставляемых акций, шт./% уставного капитала	Остаток акций в Фонде имущества, шт./% уставного капитала	Начальная цена одной акции, руб.	Вид деятельности предприятия	Площадь земельного участка, кв.м	Обязательства предприятия на 1.10.97г. перед: бюджетом, тыс. руб.	Обязательства предприятия на 1.10.97г. перед: внебюджетными фондами, тыс.руб.
1.	«Быстроистокское ХПП», с.Б-Исток, ул.Октябрьская, 2	I	111056	27000/24.3	64033/57.6	1000	закупка и хранение зерна	675000	95000	180000
*2.	«Барнаульская ПМК-3», г.Барнаул, ул.Березовая, 1	I	11840	2084/17.6	2000/16.9	7500	строительно-монтажные работы	2713	61682	60094
3.	«Бийский завод ЖБИ-2», г.Бийск, п.Новый	II	1694	160/9.4	-	4000	производство ж/б изделий и деталей	12400	204156	184546
4.	«Петропавловское ХПП», с.Петропавловское	I	16868	2286/13.6	-	1000	закупка и хранение зерна	185000	12681	40009
5.	«Третьяковский хлеб», Третьяковский р-он, с.Староалейское	II	11200	150/13.5	150/13.5	4000	пр-во хлеба и хлебопродуктов	12600	3070	34100

Номинальная стоимость одной акции - 1000 руб.
* АО признано неплатежеспособным и имеющим неудовлетворительную структуру баланса, «предприятием-должником».
Примечание:
1. Участник аукциона обязан предоставить согласие антимонопольных органов в предусмотренных законом случаях.
2. Подробно ознакомиться с финансовым состоянием, характеристикой недвижимого имущества и обременениями на последнюю отчетную дату можно в Фонде имущества.
3. Подача заявок, документов на участие в аукционе и ознакомление с порядком его проведения производятся с момента опубликования, но не позднее 11 февраля 1998 года до 16 часов по адресу: **г.Барнаул, ул.Молодежная, 3, комн. 217, тел. 24-04-96.**

ВСЯ ПРОДУКЦИЯ СЕРТИФИЦИРОВАНА

ТЕАТРЫ

КРАЕВОЙ ТЕАТР ДРАМЫ. ПРЕМЬЕРА. «ИВАН-ЦАРЕВИЧ» - в 10, 14. Новогодняя программа с участием шоу-группы «Калейдоскоп» -в 18.

КРАЕВОЙ ТЕАТР МУЗКОМЕДИИ. Детский новогодний утренник - в 10, 12-30. Новогодний бал - в 17.

КИНОТЕАТРЫ

«МИР». «СКАЗКА О МАЛЬЧИШЕ-КИБАЛЬЧИШЕ» - в 11. «ТИМУР И ЕГО КОМАНДА» - в 13. «НЕ ВАЛЯЙ ДУРАКА» (комедия) - в 15. «ТЕНЬ ЖЕНЩИНЫ» (США, эротический триллер) - в 17, 19.

«РОССИЯ». «МОЙ ДРУГ МЭК И Я» (США, фантастическо-приключенческий фильм) - в 12, 14, 16, 18.

«РОДИНА». ПРЕМЬЕРА. «ШИЗОФРЕНИЯ» -в 12, 14-40, 17-20, 20 (в гл. роли А.Абдулов).

«ПЕРВОМАЙСКИЙ». «УЧЕНИК ЛЕКАРЯ» (сказка) - в 11, 13. Новый стереофильм «ПОХИЩЕНИЕ ВЕКА» - в 15, 19. Фильм для семейного просмотра «ДЕНИС-МУЧИТЕЛЬ» (комедия) - в 12, 14, 17, 20.

«ЛУЧ». «ЛУНА-44» (США, фантастика) - в 15, 17, 19.

«ИСКРА». «ПРИНЦЕССА НА БОБАХ» (Россия, комедия) - в 14, 16.

Меняю 2-комн. квартиру на п.Южном (5/5-эт., кирп., 40.9 кв.м) и а/м ВАЗ-21063 (1987 г.вып.) в отличном состоянии на 2, 3-комн. квартиру на п.Южном.
Тел. 23-34-05 (раб.).

Реализуем НАТУРАЛЬНУЮ МИНЕРАЛЬНУЮ ВОДУ «Серебряный ключ», ПЭТ бутылка 1 литр.
Оптовикам скидка.
Тел.: 22-18-09, 22-23-96.

ВНИМАНИЕ!
В благотворительном центре «Оптималист» Общества трезвости и здоровья ВЫСОКОКВАЛИФИЦИРОВАННЫЙ СПЕЦИАЛИСТ ЗА ОДИН СЕАНС ИЗБАВИТ ОТ АЛКОГОЛЬНОЙ ЗАВИСИМОСТИ по методу народного врача СССР А.Р.Довженко.
Прием на кодирование подготовленных клиентов - ежедневно, кроме выходных, по адресу: ул.Деповская, 34.
Анонимность гарантирована.
Справки и предварительная запись по телефону: 25-24-90 или по указанному адресу.
Лицензия № А 121493.

Алтайский государственный аграрный университет ПРИГЛАШАЕТ ЮРИДИЧЕСКИХ И ФИЗИЧЕСКИХ ЛИЦ ПРИНЯТЬ ДОЛЕВОЕ УЧАСТИЕ В СТРОИТЕЛЬСТВЕ ЖИЛОГО ДОМА **по ул.Молодежной.**
Звонить по тел.: 22-92-69.

Поздравляем с Новым 1998 годом учебный центр **«РИЗЛИТТ»**
Желаем крепкого здоровья, успехов, счастья!
Редакция газеты «Алтайская правда».

● Меняю джип АРО-243 на иномарку 4ВД или продаю. **Тел.29-01-30.**
● Куплю мясо. **Тел. раб. 75-58-13.**
● Продается 3-комн. кварт. (баня, участок), цена 6 млн. руб. **Тел. в Крутихинском р-не: 2-22-21, 2-28-96.**
● Утерянные две круглые печати ООО «Строитель» и «Крестьянское хозяйство Оганесян Н.Б.» считать недействительными.
● Куплю 3-комн. квартиру в центре («хрущевку»). **Тел. 25-23-36.**
● Продаю комплект колес на а/м «Нива» (автострада). **Тел. 24-80-42.**
● Продаю 2-комн. изолир. квартиру в центре (евроремонт). **Тел. 22-93-07.**
● Сдаю в аренду кооп. гараж по пр.Комсомольскому у «Русских бань». **Тел. 24-48-84 (с 20).**
● Продаю перину, дешево. **Тел. 25-21-50.**
● Закупаем семечки, дорого. **Тел. 26-15-46.**
● Продаю гараж в р-не краевой ГАИ (погреб, яма, свет, 10 млн.руб.) или меняю на с/х продукты. **Тел.: 77-36-06, 24-14-76.**

Продаю оверлок, скорняжную машину, электропривод. **Тел.: 41-71-60, 24-71-60.**

Учебный центр «РИЗЛИТТ»
комплектует группы:
- подготовки бухгалтеров очного, заочного обучения с одновременным обучением работе на компьютере и кассовых аппаратах
- обучения работе на компьютере по бухгалтерским программам
- обучения работе на кассовых аппаратах с выдачей документа установленного образца
- обучения по специальности секретарь-кассир
- обучения по специальности кассир-продавец
- повышения квалификации бухгалтеров.

Проводит индивидуальное обучение по ведению бухгалтерского учета.
Адрес: пр.Ленина, 179, к. 1.
Тел.: 22-29-76, 77-96-47.
Лицензия А 135724 от 3 апреля 1996 г.

ГОСУДАРСТВЕННАЯ ФИЛАРМОНИЯ АЛТАЯ «КЛУБ МЕЛЬНИЦА»
6 января в 18 часов - клуб «Мельница»
7 января в 18 часов - концертный **ЗАЛ ФИЛАРМОНИИ**
РОЖДЕСТВЕНСКОЕ РЕТРО ДЛЯ ВСЕХ
В программе: забытые шлягеры, популярные песни, романсы, мелодии прошлых лет, танцевально-ритмические импровизации.
Исполнители - мастера искусств Алтая.
Работают: Дансинг-холл и кафе «Старый город».
Тел.: 23-43-01, 24-68-88.

Продаю муку в/с, 1 сорт, крупы, макароны. Доставка на дом.
Адрес: ул.Луговая, 2.
Тел.24-84-43.

Всегда в продаже сельдь т/о крупная, жирная, малосольная, цена 8800 руб./кг.
Адрес: ул.Гоголя, 199.
Тел.: 31-80-83.

21 декабря 1996 года в 16 час. 30 мин. на остановке «ВРЗ» произошло дорожно-транспортное происшествие. Пожилая женщина не успела выйти из автобуса, ее правая нога оказалась зажатой задней дверью. Автобус тронулся и потащил женщину по мокрой и грязной обочине дороги (день был очень теплый).

Просим откликнуться тех, кто был свидетелем этого несчастного случая. **Тел. 26-89-01.**

Стрелкова Лидия Михайловна.

Эмалировка ванн.
Тел.22-29-76.

Продам сабвуфер YAMAHA YST-SW40.
Тел.: 77-77-42 (д.)

Выражаем искреннюю благодарность коллегам, сотрудникам краевого УВД, краевому центру профориентации молодежи и психологической поддержки населения, родным и друзьям, разделившим с нами горечь утраты нашей дочери **Алины.**

Кошкаревы.

Выражаем искреннюю признательность и благодарность родственникам, друзьям, коллективам Линевской средней школы и столовой, Главного управления экономики и инвестиций администрации края, жителям села Линевское, оказавшим помощь в организации похорон и разделившим с нами горечь утраты горячо любимой **Хватиковой Марии Ивановны.**

Муж, дети, внуки.

Гидрометеослужбе Алтая - 160 лет

И нет плохой погоды...

Многие ли знают, что у нас есть такая служба, которая по возрасту старше края на целый век? Речь идет о гидрометеорологии. В канун 1998 года свой юбилей встречает Алтайский центр по гидрометеорологии и мониторингу окружающей среды (АЦГМС), «родословная» которого идет из прошлого столетия.

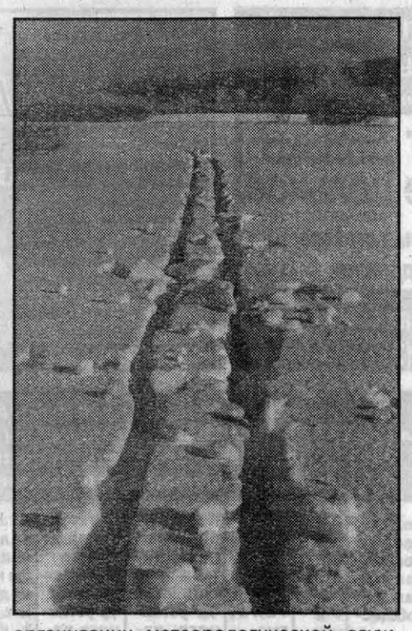

Именно в те годы возрос интерес к Сибири. Здесь было положено начало метеорологической сети - дело нелегкое, так как эта окраина России еще мало заселялась. По свидетельству литературных источников, единственными регулярными станциями, действующими в Сибири в начале XIX века, были обсерватории горного ведомства, созданные по проекту русского академика А. Купфера. Единственная на территории Западной Сибири обсерватория была организована в Барнауле.

Итак, с 1 января 1838 года у нас были начаты метеорологические наблюдения. Их объем был невелик: измеряли атмосферное давление, температуру и влажность воздуха, осадки, облачность, определяли скорость и направление ветра, а также фиксировали наличие и интенсивность атмосферных явлений. Преобладали визуальные наблюдения, а инструментальные наблюдения (с барометром, термометром и т.д.) проводились три раза в сутки. С 1849 года руководство всеми метеорологическими наблюдениями в России было сосредоточено в главной физической обсерватории. В 1900 г. появился центр сети метеорологических станций Западной Сибири.

По сей день в Барнауле на улице Анатолия сохранился рубленый деревянный дом на каменном фундаменте, построенный в 1889 году, где находилась обсерватория. Советская власть открыла новый период грандиозных преобразований в гидрометеорологической службе нашей страны и края. Уже 26-30 октября 1917 года в Иркутске состоялся Первый сибирский метеорологический съезд. 21 июня 1921 года был подписан декрет СНК РСФСР «Об организации метеорологической службы в РСФСР», положивший начало организации централизованной Гидрометеорологической службы СССР. С каждым годом совершенствовалось и улучшалось методическое руководство сетью станций, постов, на более высокую ступень поднималась техническая оснащенность подразделений новыми приборами, средствами измерения.

Сначала в 1935-1936 гг. был осуществлен переход к наблюдениям на всех станциях в четыре равноотстоящих срока наблюдений по среднему солнечному времени (в 1, 7, 13, 19 часов), а в 1966 г. метеорологическая сеть СССР перешла на синхронные наблюдения в восемь сроков за сутки.

Все этапы изменений отразились и в истории Алтайского ЦГМС. Причем с 1922 г. ведутся измерения стока воды реки Оби в пункте Барнаул, с 30-х годов - агрометеорологические и аэрологические наблюдения (с 1938 г. - шаропилотные, с 1962 г. -радиозондирование атмосферы до высоты 20-30 км и выше). Зональная гидрометеорологическая обсерватория (ЗГМО) в 1988 г. была реорганизована в Алтайский центр по гидрометеорологии и мониторингу окружающей среды с возложением на него всех функций по руководству сетью.

В связи с отсутствием надлежащего финансирования за счет средств федерального и регионального бюджетов за период 1988-1997 гг. только по территории Алтайского края (без учета площади Республики Алтай) гидрометеорологическая сеть станций сократилась на 13 единиц (27,5 процента), а число постов еще в больших размерах - 47 единиц (почти 50 процентов). В связи с этим плотность сети у нас меньше в сравнении с Китаем в 2 раза, с Францией - в 2,4, с США - в 5,7 раза. В результате нашему синоптику во столько же раз труднее работать с синоптической картой, чтобы выдать доброкачественный прогноз. И можно ли при таких условиях говорить о своевременных штормовых предупреждениях, о надвигающихся опасных и особо опасных атмосферных явлениях, грозящих многомиллионным ущербом человеку.

Но в дни юбилея принято говорить о добрых делах и замечательных людях. А их у нас немало. В музее гидрометеослужбы Западной Сибири демонстрируется увесистый томик с пожелтевшими листами в объеме 263 страниц - в нем собран материал об обмене научной информацией между метеорологическими обсерваториями Манилы (Филиппины) и Барнаула.

В годы Великой Отечественной войны и в послевоенный период станцией руководил Елизар Григорьев, в последующие годы - Виктор Семухин и другие, а ныне - Петр Севостьянов. В небольшой публикации невозможно назвать имена всех замечательных людей, трудившихся в подразделениях гидрометеослужбы края. Потому от лица ветеранов гидрометеослужбы Западной Сибири поздравляю всех коллег из Алтайского ЦГМС с юбилеем!

Борис КРИВОНОСОВ, кандидат географических наук.

Рампа

Вкус одиночества

О новом спектакле театра-студии «Подвал»

В круге света - хрупкая девочка с тонкими полудетскими руками, судорожно прижатыми к груди, с глазами, полными непролившихся слез... А вокруг - подступающая со всех сторон тьма. Зал не сразу начинает аплодировать, боясь разрушить это острое ощущение одиночества героини.

Конечно, пьесу «Вкус меда», написанную американским драматургом Ш. Дилени в 50-х годах, можно трактовать по-разному. Геннадий Старков поставил ее как трагедию одиночества.

Сюжет пьесы банален. Джо, дочь неизвестного отца, для матери Эллен - досадная обуза, вечное напоминание об уходящей молодости. Эллен не замечает, что Джо давно выросла, она для нее - вечный ребенок, несмышленыш со скверным характером. Эллен в блистательном исполнении Натальи Макаровой живет жадно, задыхаясь, в вечных поисках меда жизни. Она хочет жить красиво, носить роскошные платья, а когда Джо мешает ей, сбрасывает дочь, как старую туфлю.

Джо (Юля Юрьева) постоянно говорит с матерью на повышенных тонах. Даже самые простые, бытовые фразы она не произносит, а выкрикивает. И то, что она говорит - просто ужасно, неприлично, отвратительно. Иногда кажется, что даже беспутная Эллен не заслуживает того потока оскорблений, которыми осыпает ее дочурка. Юля играет свою героиню в состоянии, близком к истерике, на грани отчаяния. Она кричит потому, что никто не хочет ее слушать. Она тоже в поисках меда жизни. Но для нее этот мед - в понимании и любви. Джимми (Андрей Чанцев) как раз нежен и ласков, и девочка безоглядно доверяется ему. Ах, как она счастлива! Актриса при появлении Джимми преображается на глазах. Она уже не угрюмый подросток, а юная женщина, прекрасная в своем первом чувстве. И как долго она не хочет верить, что Джимми предал ее.

Но мед любви оказался горьким. Даже появление Джеффа (Андрей Снегирев), который нежно заботится о ней, не спасает Джо от бездны отчаяния. Джо остается одна, когда ее ребенок настойчиво заявляет о своем желании появиться на свет. Жестокий финал. Молодым придется решать свои проблемы самим. До взрослых им не докричаться. Вот такой грустный вывод.

Юля Юрьева сама еще очень юна, она не намного старше своей героини и поэтому очень хорошо ее понимает. Актриса, на мой взгляд, сыграла главное - трагедию поколения, к которому принадлежит сама, трагедию невостребованности, муки взросления в мире, в котором любви и нежности нет места.

Театр-студия «Подвал» обосновался в настоящем подвале, рядом с Темной галереей.

В искусстве ничего случайного не бывает. Блуждание в антракте по каким-то узким коридорчикам, где по стенам змеятся водопроводные трубы, а под ногами утоптанная глина и песок, когда вдруг оказываешься в тесной комнатушке наедине с полотнами Эсауленко, производит совершенно ошеломляющий эффект. И то, что зрители в крошечном зальчике, где нет ни сцены, ни занавеса, ни кулис, могут наблюдать малейшие нюансы актерской игры, потому что сидят от сценической площадки на расстоянии вытянутой руки, тоже создает в зале какую-то особую ауру. Зрители вовлекаются в действие и отдаются ему так же самозабвенно, как и актеры.

На наших глазах рождается Театр с большой буквы. Я понимаю, что звучит это достаточно высокопарно. Говорить так о крошечном театре, которому еще и года нет, да еще и родившемся в провинции, скажем так, не принято. Более приличествует снисходительно похлопать ребят по плечу: «Мило, талантливо, давайте дальше...» Но искусство в любых его жанрах и проявлениях - вещь необычайно жестокая. Здесь не спрячешься за известность, солидность или знакомство с сильными мира сего. Искусство либо есть, либо его нет: оно, как точно сказал поэт, «не читки требует с актера, а полной гибели всерьез». И молодой театральный коллектив делает то, что по полному праву можно назвать искусством.

В нас вообще очень силен комплекс провинциальности. Нелепое представление о том, что все настоящее вершится в Москве или, на худой конец, в Санкт-Петербурге, мешает нам разглядеть то, что тихо и незаметно произрастает в соседнем дворе.

Конечно, никто не поручится, что студия проживет долго. Что молодые актеры, режиссеры Г. Старков и С. Куц не устанут от хронического безденежья, от напряженной работы, единственной наградой за которую служат горячие аплодисменты двадцати пяти зрителей (больше зал не вмещает). От самого этого подвала, который кажется романтичным только на первых порах, от неустроенности и отсутствия перспектив...

И все же так хочется верить, что театр выживет. Очень уж хорошо и молодо то, что делают эти люди.

Галина ТРУХМАНОВА.

Анонс

«Марс» - Рождество - баскетбол

Барнаульская фирма «Марс» в рождественские праздники (8-11 января) вместе с кафедрой физвоспитания Алтайского медуниверситета затевают грандиозный турнир по мини-баскетболу. Участвовать в нем могут мальчишки и девчонки сразу трех возрастных групп - 1982-83, 1984-85 и 1986-87 годов рождения. Правила мини-баскетбола демократичны. Состав команды на площадке 4 человека, количество замен не ограничено. Игра идет на одно кольцо до 15 очков или 10 минут.

Организаторы турнира очень надеются, что в нем спор поведут не только барнаульские школы и клубы, но и команды из других городов и районов края. Проживать последние в дни соревнований будут или в гостинице по очень льготным ценам (до 30 тысяч рублей), или в общежитии, где размещение в два-три раза дешевле.

А сам турнир проводится в спортзале АГМУ (пер. Некрасовский, 65), начало игр в 12 часов. Справки по всем организационным вопросам по телефону 24-66-65 у Сергея Сергева, главного судьи соревнований.

Кроме непосредственно баскетбольных баталий, в программе турнира различные эстафеты, «Веселые старты, а «Марс» гарантирует, что каждый из участников получит свой сладкий приз.

Из других спонсоров хочется назвать комитет по делам молодежи и спорту Центрального района, добрую к баскетболистам фирму «Техпромсервис».

Футбол

Все, что можно, выиграли!

Говорят, под Новый год, что ни пожелается... Очень стремилась к победе в Волгограде, где проводился заключительный тур второго открытого чемпионата России по футболу среди инвалидов-ампутантов, команда алтайского спортивно-оздоровительного клуба «ИНВ-ЭСКО-спорт». И в результате у наших ребят сразу две награды - чемпионские медали на груди и Кубок России в руках. К тому же они завоевали право в будущем сезоне выступать в высшей лиге.

Барнаулец Игорь Жилин вошел в символическую сборную чемпионата.

Соб. инф.

Реклама "АП" Короленко, 105 5 этаж

АЛТАЙ ИНФОРМ ПРЕСС

Реклама "АП" тел. 23-34-78 факс 23-44-30

4, 11 января 1998 г. КОНЦЕРТНЫЙ ЗАЛ 14.00 16.00
Алтайского государственного института искусств и культуры
ул.Ленина, 66, ост. к/т «Россия»
ИСПАНСКАЯ, ЛАТИНОАМЕРИКАНСКАЯ МУЗЫКА
исполнитель и ведущий: автор цикла лекций-концертов «Гитара в классической музыке»
участник международных фестивалей в Вильнюсе, Хошимине, Брюсселе, доцент кафедры народных инструментов АГИИиК
Владимир ПОЛЯНЦЕВ
гитара, синтезатор
Вход по абонементам и разовым билетам

В Новый год - с новым компьютером!
Доступные цены. Возможен бартер.
до 15 января Вас ждут рождественские подарки!
Мэйпл MAPLE COMPANY LIMITED
ул.Молодежная, 3, оф.9
Тел.: 26-75-70, 24-45-57

Торговый дом "Форвард" проводит предновогоднюю распродажу
АВТОШИН
со скидкой от 10% до 20%
Пр-т Космонавтов, 12
Тел. 33-35-02, 33-44-41

ЗАО "Союзмука"
Поздравляет своих клиентов с наступающим 1998 годом и сообщает оптовым покупателям о новогодних скидках от 3 до 7 %

ЗАО "СОЮЗМУКА"
ЗАКУПАЕТ И ПРИНИМАЕТ НА ПЕРЕРАБОТКУ на взаимовыгодных условиях пшеницу продовольственную 3 и 4 класса с клейковиной не ниже 20%.
В ОБМЕН НА МУКУ В/С.
РЕАЛИЗУЕТ:
МУКУ высшего сорта, 1 сорта;
КРУПУ МАННУЮ
ОТРУБИ.
Справки по тел. (385-2) 24-85-72, 75-52-52.
Лиц. 972809

ФИРМА «КРОК»
SHARP
* Копировальная техника
* Факсы, пишущие машинки
* Сервис
* Расходные материалы
* Заправка картриджей
* Бумага для офиса
г.Барнаул, пр.Ленина, 25.
Тел./факс 23-95-71, 24-99-63.

КОНДИТЕРСКИЕ ИЗДЕЛИЯ из Воронежа!!!
- Низкие цены.
- Широкий ассортимент.
- Интересные предложения.
Наш адрес: г. Барнаул, пр-т Красноармейский, 36, 1 эт. т. 26-94-46, ул. Челюскинцев, 115, т. 26-87-04.

АЛЕЙСКЗЕРНОПРОДУКТ
ОТКРЫТОЕ АКЦИОНЕРНОЕ ОБЩЕСТВО
ПРОИЗВОДИТ И РЕАЛИЗУЕТ: МУКУ, КРУПУ, КОМБИКОРМА в ассортименте.
г.Алейск, ул.Первомайская, 81.
Тел. (385-53) 24-8-71, 21-6-82; т/ф 21-9-71, 24-6-71.
Лиц. 972739 от 14.12.95

АККУМУЛЯТОРЫ ПО НИЗКИМ ЦЕНАМ:
240х508R (ГАЗ-53) 450 | 6СТ-60
260х508R (КамАЗ) 530 | 6СТ-75
1200х18 (ГАЗ-66) 1000 | 6СТ-90
15.5х38R (МТЗ) 1650 | 6СТ-132
720х665R (К-700) 4800 | 6СТ-190
Всего более 50 наименований. Гарантия! Бартер на с/х продукты. Тел. 35-13-10.
ШИНЫ

В кинотеатре «МИР» ежедневно с 7 по 27 января
Алтайская церковь христиан-адвентистов проводит РОЖДЕСТВЕНСКИЕ ВЕЧЕРА
В программе: духовная музыка, слайд-программа, Рождественская проповедь
В подарок - Библия, другая христианская литература
Нач. в 18 час. - вход свободный

Уважаемые клиенты и жители Алтайского края!
Алтайсбербанк поздравляет Вас с праздником - Наступающим Новым 1998 годом!
Независимо от всех политических и экономических перемен, этот праздник остается самым любимым и желанным в каждой семье.
Он будет жить всегда, как и Сберегательный банк, услугами которого пользуются поколение за поколением в России.
Мы рады встрече с Вами и в новом году. Специально для Вас новые виды вкладов с повышенными процентами - Рождественский, Рождественский плюс, Новоденежный и Компенсационный.
Мы ждем Вас во всех отделениях нашего банка.
Примите от нас искренние Новогодние пожелания. Новых успехов, доброго здоровья, семейного благополучия и Счастья!
АЛТАЙСБЕРБАНК
Ген. лицензия №1481 выдана ЦБ России

ЗАКУПАЮ муку, крупы, пшеницу, горох, гречиху, просо за наличный расчет. Тел.: 23-10-83, 23-97-83.

Аппарат 21 в. (Швейцария) избавит от всех кожных заболеваний, в т.ч. лечит домашних животных. Св-во 722344 от 19.10.97 г. Тел. 26-10-29.

ПРОДАЕМ КВАРТИРЫ в новом десятиэтажном доме отличного качества.
Без посредников.
Дом расположен в районе кондитерской фабрики "Алтай".
Тел. в Барнауле: (8-385-2) 24-87-53, 24-17-44, 24-22-93
ВСЯ ПРОДУКЦИЯ СЕРТИФИЦИРОВАНА

Альбит-Арктика
Продаем: Поршневые группы, подшипники, вкладыши, ремни, НШ, ПД-10 и др.
ЗАПЧАСТИ к тракторам: Т-170, ДТ-75, Т-4; МТЗ, ЮМЗ, Т-40, Т-25, К-700, Т-150.
Распылители и п/пары на двигатели А-01, А-41, Д-240, Д65, ЯМЗ 238, ЯМЗ 240, Д37, Д21, Д160; секция: Д-37, Д-21.
Топливные насосы: СМД 60, А01, Д240, Д37, Д21.
ул.Трактовая, 47, тел. 75-57-18.

ОПТОМ и в РОЗНИЦУ
СТЕКЛЯННАЯ ПОСУДА (Турция, Польша)
ПОСУДА И ХОЗЯЙСТВЕННЫЕ ТОВАРЫ ИЗ ПЛАСТМАССЫ
СКОБЯНЫЕ САНТЕХНИЧЕСКИЕ ИЗДЕЛИЯ
ПРЕДМЕТЫ ОБИХОДА
Низкие цены.
Промышленная, 106, тел. 23-97-83, с 9 до 18

УЧРЕДИТЕЛИ: краевое Законодательное собрание, администрация Алтайского края и трудовой коллектив редакции

АЛТАЙСКАЯ ПРАВДА

Главный редактор О.Н.ШЕВЧУК.

Редакционная коллегия:
А.С.АСТАПОВ, А.А.БОЧКАРЕВ, О.П. ЛОГИНОВ, И.Н.МИКУРОВ, В.А.СИНОЛИЦ (первый зам. главного редактора - ответственный секретарь), Н.И.ХРАМЦОВА.

АДРЕС РЕДАКЦИИ:
656049, г.Барнаул, ул.Короленко, 105.
Телефон для справок по редакции: 23-33-69.
Факс: 23-44-30. Телефон по рекламе: 23-34-78.
Наш расчетный счет:
КБ «НЭПП-Банк» г. Барнаул
р/с 000609501 БИК 040173751 к/с 700161751 ИНН 2225003653

Редакция может публиковать статьи в порядке обсуждения, не разделяя точку зрения автора. За содержание рекламных материалов ответственность несут рекламодатели. Авторы опубликованных материалов несут полную ответственность за точность приведенных фактов, цитат, экономико-статистических данных, собственных имен, географических названий и прочих сведений. Письма, рукописи, фотоснимки, рисунки не рецензируются и не возвращаются.

ТЕЛЕФОНЫ СОБСТВЕННЫХ КОРРЕСПОНДЕНТОВ «АЛТАЙСКОЙ ПРАВДЫ»

РУБЦОВСК -	Г.Г.Русанов	- (8-257) 3-14-91;
	Л.Н.Стрижкин	- (8-257) 2-64-48;
ПОСПЕЛИХА -	Ю.С.Савельев	- (8-256) 22-2-92;
КУЛУНДА -	Н.И.Гуртенко	- (8-266) 22-4-63;
КАМЕНЬ-НА-ОБИ -	И.Н.Микуров	- (8-214) 2-17-58;
СМОЛЕНСКОЕ -	А.А.Гомзяков	- (8-236) 21-1-06;
ЗАРИНСК -	Н.А.Смурякова	- (8-295) 4-14-53;
ТАЛЬМЕНКА -	Б.К.Рождественский	- (8-291) 2-76-93;
БИЙСК -	Л.М.Хвостенко	- (8-24) 22-78-78;
ЯРОВОЕ -	К.К.Сомов	- (8-268) 4-32-55;
КРАСНОГОРСКОЕ -	Н.С.Баланчук	- (8-235) 21-5-70;
АЛМА-АТА -	Ю.А.Плотников	- (327-2) 29-93-14.

Газета зарегистрирована Западно-Сибирским региональным управлением Комитета РФ по печати. Регистрационное свидетельство №41

ГАЗЕТА НАБРАНА И СВЕРСТАНА В КОМПЬЮТЕРНОМ ЦЕНТРЕ РЕДАКЦИИ

Сдано в печать - в 15.00
Выход по графику - 17.30.
Индекс 50300.
ТИРАЖ 106.889 экз.

Газета выходит во вторник, среду, четверг, пятницу, субботу.

Отпечатана в ГИПП«Алтай».