№ 248 (22647)

КРАЕВАЯ МАССОВАЯ ГАЗЕТА

АЛТАЙСКАЯ ПРАВДА

СУББОТА, 29 НОЯБРЯ 1997г. ● ВЫХОДИТ С 12 АВГУСТА 1917 ГОДА ● Цена в розницу - договорная

XIX сессия краевого Законодательного собрания

«...Поставить во главу рубля»

ПРИНЯТ В ПЕРВОМ ЧТЕНИИ БЮДЖЕТ АЛТАЙСКОГО КРАЯ НА 1998 ГОД

Перед началом работы сессии зарегистрировалось 37 депутатов. В повестку дня было внесено 33 вопроса.

Депутаты рассмотрели ход выполнения краевого бюджета за девять месяцев. Председатель комитета администрации края по финансам, налоговой и кредитной политике Андрей Эрин сообщил собравшимся, что доходная часть бюджета по сборам собственных налогов выполнена на 58 процентов, а по трансфертам - на 46. Расходная часть бюджета выполнена, соответственно, на 56 процентов. Социальная сфера финансируется на 62 процента от запланированного. По данным Андрея Владимировича, наблюдается небольшое снижение задолженности по выплатам заработных плат бюджетникам. А в декабре ситуация с доходной частью бюджета должна улучшиться.

Главным вопросом в повестке дня сессии был бюджет нового года. Как отметил заместитель главы администрации края Владимир Псарев, согласно новому закону, доходы краевого бюджета составляют 3220763 тыс. рублей (цифры даны с учетом предстоящей деноминации), в том числе собственные доходы края - 684134 тыс. рублей. Расходы составят 3520763 тыс. рублей. Дефицит краевого бюджета запланирован в 300000 тыс. рублей. При обсуждении слово взял мэр Барнаула Владимир Баварин. Он, в частности, заявил: «Перед нами сейчас стоит нелегкий выбор - либо сократить расходы до минимума и сделать бюджет бездефицитным, а значит, окончательно развалить социальную сферу, либо оставить бюджет таким, каким нам его предложили. Выбор нелегкий». Он предложил повременить с принятием бюджета в первом чтении. На что депутат от Рубцовска Алексей Шведунов заявил: «Я открыто бросаю обвинение Баварину в том, что он не хочет проводить в краевом центре газификацию, которая могла бы принести бюджету солидные доходы. Также считаю, что в бюджете нового года необходимо обязательно запланировать пополнение оборотных средств предприятий».

Затем слово взял депутат Владимир Соткин: «Это неправда, что мы находимся у последней черты: последняя черта - это крышка гроба. Баварин предлагает не голосовать за бюджет. Но ведь наша задача, как депутатов - день простоять да ночь продержаться и, может быть, дожить до лучших времен»... За мэра краевого центра вступился депутат Петр Акелькин. Он обвинил во всем «тупых руководителей, которых нужно гнать с работы». Бюджет, по мнению Петра Степановича, должен складываться из маленьких ручейков - успехов в развитии различного рода производств в крае.

Первый заместитель главы администрации края Владимир Германенко заявил, что «...краевой бюджет всегда был социально направленным, поэтому с оборотными средствами всегда было непросто. Структура «валовки» изменилась в сторону увеличения торговли и услуг, но к уменьшению производства. Это нам необходимо учитывать. В городах и районах края нужно создать комиссии, которые могли бы определить более сильных товаропроизводителей и поддерживать их бюджетными деньгами».

Бюджет в первом чтении депутатами все-таки был принят. Вместе с тем осталось и пожелание, сравнимое с криком души: «Ищите все возможные способы пополнения бюджета». Как оговорился один из депутатов, «это нужно ставить во главу рубля».

Далее депутаты рассмотрели целый ряд важных законов и постановлений. Во втором чтении были приняты проекты краевых законов о собраниях (сходах) граждан, о социальном партнерстве, о пожарной безопасности и другие. В тот же день сессия закончила работу.

Олег МИКУРОВ.
Фото Андрея КАСПРИШИНА.

В администрации края

27 ноября Александр Суриков находился в Москве.

Он принял участие в работе совещания по вопросам формирования проекта федерального бюджета на 1998 год, которое прошло в Доме правительства РФ.

* * *

В администрации края признали целесообразным формирование в собственности края акций основных заготовительных и зерноперерабатывающих предприятий.

Это позволит защитить экономические интересы, а также усилить государственное регулирование деятельности этих предприятий.

Создана рабочая группа во главе с первым заместителем главы администрации края Иваном Апариным.

* * *

В целях формирования страхового семенного фонда администрация края утвердила закупочные цены на семена зерновых культур.

Это решение обусловлено дефицитом, который сложился из-за неблагоприятных погодных условий в этом году. По этой причине в хозяйствах края погибло 1139,5 тысячи гектаров зерновых культур, что не позволило засыпать необходимое количество семян, дефицит которых составляет 112 тысяч тонн.

* * *

24 ноября глава администрации края подписал постановление о создании краевого государственного унитарного предприятия «Алтайские авиалинии».

Его учредителем выступит краевой комитет по управлению имуществом. В аренду предприятию из БГАП будут выделены воздушные суда, имущество, здания и сооружения. В следующем году планируется направить средства на восстановление вертолетов МИ-8, МИ-2, самолетов Як-40 и оплату за выполненный капитальный ремонт самолетов АН-2.

* * *

Александр Суриков утвердил меры по усилению защиты населения и территории от последствий чрезвычайных ситуаций и экстренному реагированию при их возникновении.

Создана оперативная группа, которая будет укомплектована специальной техникой. Алтайскому управлению лесами поручено провести мероприятия, повышающие готовность имеющейся техники и подразделений лесоохраны к выполнению работ по локализации и тушению лесных пожаров.

* * *

В администрации края начали подготовку праздничных мероприятий для школьников края.

Новогодние представления пройдут в Барнаульском Дворце зрелищ и спорта с 30 декабря по 9 января, на них будет приглашено 110 тысяч школьников 1-6 классов. Оплату подарков будет осуществлять региональное отделение фонда социального страхования за счет централизованных средств.

Краевому комитету по образованию поручено разработать графики посещения новогодних представлений школьниками и воспитанниками учреждений общественного воспитания края, определить места размещения и питания школьников в случае ненастной погоды.

Пресс-служба администрации края.

Инф-досье

Чеченские власти намерены в ближайшее время выдать своим гражданам новые общегражданские и загранпаспорта. По грозненскому телевидению Аслан Масхадов продемонстрировал новые образцы дипломатических и загранпаспортов Чеченской республики Ичкерия. На обложке нового документа изображен национальный герб Ичкерии с известным волком.

Свершившееся в штате Айова чудо, когда женщине удалось родить семерых близнецов, трех девочек и четырех мальчиков, по-прежнему продолжает привлекать к себе внимание всей Америки, хотя с момента их рождения уже прошла целая неделя. Кстати, сами малыши не разочаровывают проявляющих к ним интерес сограждан, продолжая преподносить приятные сюрпризы.

Воеводский суд в Варшаве признал «юридически недопустимой» выдачу российским органам правосудия бывшего советника Президента РФ Сергея Станкевича. Сергей Станкевич, подозреваемый в России в получении взятки, был задержан в польской столице по заявке Интерпола в начале лета этого года.

ИТАР-ТАСС.

В конце недели

У заринцев новая газета

В Заринске вышел первый номер городской независимой газеты «Новый рынок». Содержание ее отнюдь не ограничивается названием. Она будет освещать политическую, экономическую, социальную, культурную жизнь и быт города. Ну, а местные прозаики, поэты и художники уже несут в редакцию стихи, прозу, сатирические рисунки. Творческий коллектив «Нового рынка» настроен оптимистично, хотя выжить новой газете в условиях рыночной конкуренции будет непросто.

г.Заринск.

Между строк

Запас угля позволит работать Барнаульским ТЭЦ-3 и ТЭЦ-2 еще целый месяц, сообщил мэр города Владимир Баварин, по нормам же городу необходимо постоянно иметь пятнадцати-двадцатидневный запас угля.

Из Ярового в столицу Акмалу

Единственными представителями края на республиканском фестивале современного творчества немецкой молодежи в новой столице Казахстана Акмале стали самодеятельные артисты города Яровое. Они участвовали в большом концерте, устроенном для гостей, прибывших туда из Алма-Аты, Караганды, Бишкека, Омской области и других мест. Яровчане получили два диплома первой и второй степени и приглашение побывать на фестивале в немецком национальном районе Азово Омской области.

г.Яровое.

Между строк

В Барнауле создано еще одно авиационное предприятие - «Алтайские авиалинии». Директором назначен Василий Квартин. «Алтайские авиалинии» созданы для того, чтобы возродить малую авиацию на Алтае.

За свет платят... почтальону

Почтовики из Поспелихи заключили договор с энергетиками, согласно которому стали взимать с сельских пенсионеров плату за пользование электроэнергией. Теперь пожилым людям не нужно лишний раз ходить в Сбербанк. Почтальон приносит пенсию, тут же записывает показания счетчика и принимает деньги за свет. Такие услуги намерены оказывать во всех селах района.

Поспелихинский район.

Между строк

За присвоение церковных книг настоятель Владимирской церкви села Мамонтово Алтайского края о.Иоанн сменен по требованию большинства прихожан.

Попробуйте эль

Его заварили по британской технологии молодые предприниматели на мини-заводе. Оборудование, которое поставило из Москвы АО «Конкорд», смонтировали в помещении, взятом в аренду у бывшего плодосовхоза. 500 литров в сутки удовлетворят вначале лишь интерес любителей к пиву так называемого верхового брожения, то есть британского эля. А дальше? Аппетит, говорят, приходит во время еды.

Благовещенский район.

Между строк

Отличным мороженым собственного производства будет полностью обеспечен Барнаул в 1998 году. Об этом сообщил главный экономист ОАО «Алтайхолод» Леонид Баженов. Новое оборудование позволит производить до 4 тонн мороженого за смену.

Дрова на дороге

Каких только способов «погреть руки» не придумают охотники до бесплатных дров. Вырубают лесополосы, тащут пихтовые деревья из тайги, спиливают опоры электролиний. А недавно в Змеиногорском районе произошел уникальный случай. За четыре дня на автотрассе между селами Саввушка и Курья исчезло 162 дорожных столбика. Тепла от них похитители получили не так уж много, а дорожную службу «нагрели» на 9 миллионов рублей.

Змеиногорский район.

Между строк

В картинной галерее змеиногорского села Карамышева открылась очередная выставка картин известных художников: Д.Журавлева, Л.Цесюлевича, С.Погодаева, В.Зотеева, В.Корягина и других. Выставка продлится до конца декабря.

Читателей информировали:
Н. Гуртенко, Ю. Савельев, Н. Смурякова, К. Сомов, Л. Стрижкин, Банкфакс.

Встречи

Тот самый Яковлев

На минувшей неделе в крае побывал один из интереснейших людей нашей страны - бывший фронтовик, член Политбюро ЦК КПСС, академик АН РФ, председатель комиссии по реабилитации жертв политических репрессий при Президенте РФ, председатель совета директоров Общественного российского телевидения, председатель «Российской партии социальной демократии» Александр Яковлев.

Он встречался с преподавателями и студентами технического университета, военнослужащими, журналистами и, конечно, с активистами алтайского филиала своей партии.

Прежде всего Александр Николаевич объяснял слушателям цели и задачи партии, председателем которой он является.

Многочисленных слушателей на встречах с Александром Яковлевым интересовала его оценка с сегодняшних позиций периода перестройки, какие причины повлекли за собой крах КПСС и СССР?

- Ошибок было сделано много, но никто не сможет приуменьшить и главных заслуг перестройки в социальном, общественном плане. Нам удалось обеспечить гласность, альтернативность на выборах, будь то руководитель производственного звена или депутат Государственной Думы, - рассказывает Александр Николаевич. - Удалось остановить гонку вооружений и прекратить холодную войну. В реформировании экономики мы допустили ряд ошибок, главная из которых: считалось, что существенного успеха можно было добиться путем совершенствования производства. Теперь понимаю, что нужны были сугубо экономические методы реформирования - частная собственность, полная экономическая свобода. Кадровые ошибки Михаила Горбачева, попытка соединить коршуна и воробья, старые кадры с молодыми в конечном итоге вылились в мятеж. Михаил Сергеевич плохо разбирался в людях, окружил себя «политической шпаной».

Александр Яковлев подробно рассказал о своей деятельности и планах на будущее возглавляемого им международного фонда «Демократия». Фонд планирует издать 40 томов ранее секретных и до сих пор еще нигде не опубликованных архивных документов. В первый том вошли материалы о кронштадтском мятеже, командарме второй конной армии, Лубянке, Лаврентии Берии. Во втором томе будут собраны документы начала второй мировой войны, о маршале Жукове, Маленкове, Хрущеве. Предполагается издание отдельной книги «Дети ГУЛАГа».

Подробно отвечал академик Яковлев и на многочисленные вопросы по истории, литературе, современной политике, о реформировании Вооруженных Сил России, первом канале телевидения, перспективах развития нашего государства.

Иван СЕМЫКИН.

Погода

Сегодня днем в крае и Барнауле переменная облачность, преимущественно без осадков. Ветер западный, умеренный. Температура днем минус 25-30.

В последующие двое суток преимущественно без осадков. Ветер слабый. Температура ночью минус 27-32, местами минус 38; днем 28 ноября - минус 22-27, местами минус 32, 29 ноября - минус 17-22, местами минус 27.

Алтайский гидрометцентр.

В номер!

Расследование ведет прокуратура

По просьбе наших читателей, вкладчиков «Элин-Банка», мы продолжаем следить за ситуацией, возникшей вокруг этой кредитно-финансовой структуры.

Вот уже несколько дней здесь работает специальная группа работников Центробанка, которая тщательно изучает документы.

А вчера стало известно, что Октябрьской районной прокуратурой возбуждено уголовное дело. Как сообщил редакции прокурор района Михаил Широких, президент «Элин-Банка» Ярослав Кривоносов задержан. Ведется следствие.

Валерий СЛОБОДЧИКОВ.

Резонанс

Обвинения и факты

Глава администрации края Александр Суриков прокомментировал последнее заявление полномочного представителя Президента РФ на Алтае Владимира Райфикешта.

Здание представительства Алтайского края в г. Москве, о котором идет речь в выступлении Владимира Райфикешта, было куплено в прошлом году в бытность главы администрации края Льва Коршунова за 14 млрд. рублей. По словам Александра Сурикова, обоснованности проведения этих расходов нынешняя администрация края не может найти до сих пор. Но здание есть, и раз куплено, то должно работать, и ремонтировать его надо. Ремонт в 1997 году обошелся в 1 млрд. 900 млн. рублей, а ресторан, расположенный на 1 этаже представительства, после ремонта будет отдан в аренду. Полученные средства пойдут на текущее содержание здания.

Комментируя покупку краевой администрацией акций АО «Завод синтетического волокна», Александр Суриков сказал, что упускать контрольный пакет акций акционерного общества за пределы края было бы по крайней мере глупо, так как теряется смысл восстановления местной промышленности, доходы бы которой уходили именно держателю контрольного пакета акций. Поэтому в настоящее время администрация края занимается пакетами акций ликеро-водочных заводов, «Алтайхимпрома», предпринимаются все усилия по удержанию в крае контрольного пакета акций «Алтайкокса».

Касаясь темы поездок заместителей главы администрации края за границу, Александр Суриков выразил мнение, что такие командировки нужны, и ездить должны именно руководители, так как именно они знают весь спектр проблемы, которую курируют. В частности, недавно в Германии побывали председатель комитета администрации края по здравоохранению Артур Аскалонов и заместитель Александра Сурикова Яков Шойхет, известный в крае профессор, доктор медицинских наук. Они участвовали в работе выставки медицинского оборудования фирмы «Сименс». Цель этой работы - определиться, какая медтехника необходима для оснащения алтайских больниц. Обвинять за это, мягко говоря, некорректно.

Пресс-служба администрации края.

Акция

Ночевка на партах

Главной характеристикой ноября в Бийске стали выступления врачей и учителей. Пикетирование здания администрации, конференции, обсуждения в трудовых коллективах, все по одной причине - невыплаты денег.

После обещаний, высказанных представителями администрации, городской Думы, многие вернулись на свои места с верой и надеждой. Однако часть учителей в школах №20, 34 в знак протеста решили не уходить из школы, оставаясь здесь на ночлег. Вот уже четвертую ночь учителя располагаются на столах, кутаясь в одеяла: температура в классах плюс семь градусов. Эту форму протеста выбрали более 80 педагогов.

Учителей посещают представители городской администрации и Думы, журналисты и родственники, просят их дождаться средств из федерального бюджета. Денег, хотя бы зарплату за один месяц, так и не выдали...

Л. ХВОСТЕНКО, корр. «Алтайской правды». г. Бийск.

ГОРОДСКАЯ ЛОТЕРЕЯ

Шоу-розыгрыш новогодней городской лотереи, ранее заявленный на 28 декабря, состоится 10 января в 16.00 во Дворце зрелищ и спорта.

ПРИЗЫ ПРЕДОСТАВЛЕНЫ:
- Агентством недвижимости «Дом» - квартира в г.Барнауле
- Автосалоном АНТ - автомобиль ВАЗ-2106
- Домом мебели «Форте Студио» - набор мягкой мебели
- «Эльдорадо» - бытовая, аудио- и видеотехника
- Торговым домом «Айсберг» - холодильники

Для детей разыгрывается множество детских призов.

БИЛЕТЫ ГОРОДСКОЙ ЛОТЕРЕИ ПРОДАЮТСЯ:

1. Во всех почтовых отделениях города
2. В киосках Лига-Пресс
3. В киосках Роспечати
4. В киосках Спортлото
5. В кассах Дворца спорта
6. В магазинах «Эльдорадо»
7. В ЦУМе, универсаме «Россия»
8. У распространителей

Стоимость билета - 5 тысяч рублей.

Для присутствующих на шоу-розыгрыше будут разыграны призы от Барнаульского ликеро-водочного завода, ЗАО «Биотек», краевого управления ГАИ, универсама «Россия».

Здесь же будет разыграна дополнительная пенсия для пенсионеров на весь 1998 год, детский приз и денежный приз 3.000.000 рублей.

Для присутствующих по окончании шоу-розыгрыша - дискотека!

Входные билеты продаются в кассах Дворца спорта и у распространителей.

На входные билеты пенсионерам и детям - скидка 50%.

ПОСЕТИТЕ 10 ЯНВАРЯ ГРАНДИОЗНОЕ НОВОГОДНЕЕ ШОУ - ГОРОДСКАЯ ЛОТЕРЕЯ!

Неблагоприятный день и часы в ноябре

30 (21-23).

Неблагоприятные дни и часы в декабре

3 (10-11), 6 (12-13), 9 (21-22), 13 (20-22), 17 (9-11), 20 (11-12), 29 (20-22), 31 (17-18).

Криминал

Куда «ушли» баксы

В прошедший четверг в Алейском районе попрактиковаться в «науке побеждать» решил двадцатилетний военнослужащий. Не придумав ничего лучшего, противником он избрал мать. Он добился полной победы - бедная женщина умерла от побоев...

В тот же день в Ленинском районе четверо неизвестных в масках ворвались в квартиру. Угрожая женщине пистолетом, грабители отобрали две тысячи долларов и скрылись в неизвестном направлении. В том же районе учащийся ПТУ, взломав запоры, проник в квартиру. Прихватив с собой вещи, обувь, телевизор и видеомагнитофон, он было отправился восвояси, но был задержан работниками правоохранительных органов.

С опор электропередач, находящихся в Первомайском районе, какой - то «карлсон» снял четыре километра алюминиевого провода. В Рубцовске, с территории АО «Алттрак» были похищены шестеренки на 19 миллионов рублей.

По материалам пресс-центра УВД.

К посевной-98

Дойдут ли деньги до крестьян?..

Банковская группа СБС-АГРО считает неприемлемыми условия конкурса на право обслуживания спецфонда льготного кредитования АПК, разработанные за закрытыми дверями в Минсельхозпроде, Минфине и Минэкономики. Группа заместителей министров - Леонид Холод (Минсельхозпрод), Василий Ковалев (Минфин) и Иван Стариков (Минэкономики), - отвечающая за проведение конкурса, подошла к его проведению с антирыночных позиций, противоречащих реальным преобразованиям в АПК и дискредитирующих саму идею коммерческого кредитования сельского хозяйства в стране.

Об этом было заявлено председателем правления Агропромбанка Алексеем Рассказовым на пресс-конференции, посвященной готовящемуся тендеру по спецфонду льготного кредитования АПК. Особенно рьяно цепляется за волюнтаристские и малоэффективные методы управления сельским хозяйством Леонид Холод, которому вице-премьер и министр сельского хозяйства и продовольствия Виктор Хлыстун непонятно почему отдал на откуп ключевой вопрос аграрной реформы - вопрос финансирования АПК страны.

СБС-АГРО был готов к активному кредитованию АПК уже в ноябре-декабре, но сознательное затягивание чиновниками с июля этого года проведения тендера ставит финансирование весенне-полевых работ 1998 года под угрозу срыва. Да и сами условия конкурса, по сути, хоронят деятельность спецфонда. Складывается впечатление, что за счет бюджетных средств, предназначенных российским крестьянам, вышеназванные чиновники готовы помочь некоторым банкам решить их проблемы, возникшие во время нынешнего кризиса на фондовом рынке.

Кому-кому, а устроителям нынешнего конкурса должно быть понятно, какой вред сельскому хозяйству страны нанес товарный кредит прошедших двух лет. Российский крестьянин заплатил за него слишком высокую цену. Тем не менее главным условием участия в нынешнем конкурсе его разработчики опять же сделали не наличие широкой и разветвленной сети или опыт работы на рынке кредитования АПК, а все тот же путь, пусть и завуалированный товарный кредит. Только любителям играть в очко на государственные деньги могла прийти мысль дать наивысшее число баллов - восемь - тому банку, который предложит наименьшую маржу за обслуживание спецфонда. Некоторые банки поспешили даже заявить, что готовы работать бесплатно.

Это лишь означает, что свой интерес банк получит от посредника, которого поставит между собой и крестьянином. Посредника, который будет вновь и вновь продавать ему ГСМ, минеральные удобрения и т.д. втридорога. Банковская группа СБС-АГРО, подчеркивалось на пресс-конференции, давно предлагает запретить обслуживать спецфонд льготного кредитования банкам, имеющим аффилированные или дочерние компании, и кредитовать крестьян и переработчиков их продукции напрямую. Практика этого года показала, что такое возможно. Агропромбанк заключил более 10 тысяч кредитных договоров с непосредственными сельхозтоваропроизводителями, тогда как другой агент по обслуживанию спецфонда фактически отдал деньги крупным посредникам.

К сожалению, Леонид Холод и другие разработчики условий тендера на право обслуживания спецфонда льготного кредитования остаются глухи к предложениям СБС-АГРО. Да оно и понятно. Их не устраивают выгодные крестьянину и прозрачные для общественности условия работы с деньгами спецфонда, в частности, и с бюджетными деньгами для АПК в целом. Им, похоже, больше подходит ситуация, при которой можно бесконтрольно распределять средства для АПК.

В этом году наше сельское хозяйство получило в общей сложности 7,25 трлн.рублей бюджетных денег, из которых только два трлн. попало в спецфонд и реально работает в интересах крестьян. Остальные 5,25 трлн. ушли неизвестно куда. На все просьбы СБС-АГРО разъяснить, где же эти деньги, к кому в руки они попали и почему их так и не увидел наш сельский труженик, Минсельхозпрод и его «нынешнее олицетворение» Леонид Холод предпочитают не реагировать.

Пресс-служба банковской группы СБС-АГРО.

Разговоры в курилке

«Станет горячо - любые банки лопнут»

- Мужики! - обращаясь к слушателям в курилке, сказал Вася Фыркин. - Хотел бы я знать, кто склевал «Элин-Банк» и за что доклевывают Чубайса?

Но рабочие стойко держали паузу, дожидаясь, когда Васю Сюдайкина прорвет. Тот не выдержал и блеснул:

- Ха! Так он клевую книжку написал: как приватизировали Россию. На черном рынке 150 баксов. В черновике.

- Да кто ее купит? - перемигнулись пескоструйцы. - Вот если бы наш директор расписал, как он прибрал наш завод...

- То я бы тыщи не пожалел, - подыграл Фыркин.

- В долларах? - усмехнулся ухватистый Наум Иванович Шампуренко. Опытный наладчик, он умел приладиться к любым переменам. Разумеется, к лучшему для себя.

- Валюты нет у пролетариата. Вкладом не вышли, - Фыркин подхватил пас и стал травить дальше. - Рублями бы заплатил. Из заначки. Я ее в майонезной банке держу, ей-Богу. Жена не допетрит, и в трамвае не вырежут.

И тут Лева Сюдайкин вновь высунулся и прочно «сел на крючок».

- Ну, ты-то, Вася-ловкач, - заканючил он, словно хоронил богатую тетю. - А я-то, дурак, всю свою заначку в «Элин-Банк» заложил. Жена все уши прожужжала: «Элин - надежно! Элин означает орел! Чем пить, лучше копить». Менеджер в рваной юбке! А тут по радио слышу: откурлыкала птичка... Займите червонец, мужики, напьюсь!

- Да-а-а, - сочувственно улыбаясь, протянул Шампуренко. - Знать бы, в каком таком месте Анатолий Борисович гроши держит. Или хоть наш директор... Так нет, винт им в башку, нельзя. Тайна вклада: не суй свой нос куда не надо. Конспираторы!

- А ты что молчишь, Петрович? - спросили сборщики рабочего Плюхина. Обычно замкнутый, он, если надо, был остер на язык. На «Барнаульском пескоструйщике» числился в ветеранах. В день солидарности всех трудящихся ходил вместе с заводскими на демонстрацию, в получку сбрасывался на водку и не трусил заступиться за товарища.

- И как так получается, мужики, - сказал Плюхин, гася недокуренную беломорину и засовывая ее в карман спецовки. - Одни все работают и работают, а другие все зарабатывают и зарабатывают? А банки что? Как станет горячо - любые банки лопнут. Такой, понимаешь, майонез. Работать айда!

На рабкоровском посту стоял Виктор ТИТОВ.

А рисовал Владимир БРОВКИН.

Тема дня

Избежать бы беды...

Считанные недели остались до конца года, а следовательно, и до выполнения президентского распоряжения о погашении долгов по заработной плате перед учителями и медиками, всеми работниками бюджетной сферы. Время истекает, денег нет, страсти накаляются. Не ровен час, переполнится чаша терпения интеллигенции. Как бы не случилось беды.

Именно о методах и формах борьбы за свою заработную плату говорил на пресс-конференции Николай Кислов, председатель крайкома профсоюза работников здравоохранения.

- Весенняя акция протеста медиков против задержек заработной платы ничего не дала. Подписанные руководством краевой администрации соглашения о погашении долгов не выполняются, - заявил в своем выступлении Николай Иванович. - Краевая администрация нам уже должна более 100 миллиардов рублей. Как можно лечить людей, если лечебные учреждения финансируются только на половину от потребности. У нас нет ни лекарств, ни продуктов питания. Полную забастовку мы объявить не можем, не имеем права, но голодовку нам никто не запретит. На крайние меры нас вынуждают ситуация и отношение руководства края к своим обязательствам. В Бийске врачи всего на полчаса перекрыли мост, и глава городской администрации сразу нашел средства на погашение долгов. Если ситуация с выплатой заработной платы в ближайшие дни не изменится, мы перекроем основные магистрали в крае, не поможет - возьмем в заложники руководство края...

Если учесть, что в нашем регионе около 50 тысяч человек работает в системе здравоохранения, положить на чашу весов тот факт, что у медиков вот уже два года не повышалась заработная плата, да прибавить к этому ее пятимесячную задержку... Сила может подняться могучая.

14 школ края в эти дни продолжают начатую сразу после октябрьских каникул забастовку учителей. Слово, данное еще весной руководством краевой администрации, не выполняется, а долг по заработной плате растет и сегодня уже превышает 200 миллиардов рублей. Учителя открыто заявляют: если к новому году с ними не рассчитаются, то в январе они занятия не начнут, объявят полную и бессрочную забастовку.

- У нас есть информация, что в край неоднократно поступали средства на заработную плату учителям, но они использовались на иные цели. А с педагогами руководство даже не захотело объясниться. Мы понимаем, закупка угля - дело важное, - рассказывает Леонид Ивановский, председатель крайкома профсоюза работников образования. - Но ведь остается только удивляться и гадать, как педагоги умудряются пятый месяц жить без средств, работать бесплатно. Обещаниями мы сыты настолько, что готовы выразить недоверие краевым властям.

Иван СЕМЫКИН.

Вести

Взошла «Первая звезда»

«Первая звезда» - так назвали свой молодежный клуб яровские старшеклассники. Открылся он при местном центре немецкой культуры. Девушки и юноши изучают здесь историю и культуру Германии, готовятся к поездке в лагерь «Зимняя сказка» города Санкт-Петербурга, в другие общероссийские и международные лагеря отдыха. По инициативе газеты «Цайтунг фюр дих» при клубе будет создан кружок юных журналистов.

К.СОМОВ.
г.Яровое.

Между тем...

По сообщениям пресс-службы крайкома профсоюза, продолжают акцию протеста более 400 учителей из Шелаболихинского и Шипуновского районов и города Бийска.

Учителя бийской школы № 20 ждут возвращения долгов, не выходя все эти дни из школьного здания.

С 24 ноября голодает учительница Зиминской школы Топчихинского района Галина Жигалова.

Государство задолжало ей, по самым скромным подсчетам, 4348 тыс.рублей. Живет Галина Филипповна вместе с сыном в квартире городского типа, подсобного хозяйства не имеет.

В заявлении на имя директора школы учительница написала, что будет продолжать голодовку до тех пор, пока администрация района полностью не рассчитается с ней. «Если деньги не заплатят, я вынуждена буду покончить с собой, потому что такое существование несовместимо с представлением о человеческой жизни»...

Пока Галине Жигаловой помог только крайком профсоюза учителей.

Между тем часть участников акции протеста приступила к работе -в Алейском районе учителям выдали зарплату за сентябрь, а в Тюменцеве денег хватило на трехмесячную зарплату педагогам района.

Судьба

Три красных диплома для мамы

В последнее воскресенье ноября, начиная с нынешнего года, решено и в нашей России отмечать День Матери. 8 марта был и останется, разумеется, праздником представительниц прекрасного пола. Но согласитесь, что быть матерью - задача более сложная и почетная. Считается, что раз уж родила, то и воспитывать тоже должна так, чтобы не краснеть за своих деток. Однако далеко не каждая может сказать о себе: я вырастила хороших детей. Для этого надо иметь особый дар. Если дети с мамой душой всегда вместе и она для них -друг, наставница, Мама на всю жизнь - это удивительно и достойно подражания. Перед вами рассказ об одной из таких редких женщин.

Хочу спросить: вы когда-нибудь слышали, чтобы кандидатскую диссертацию посвящали матери? Я узнала о таком факте в 1991 году, когда по долгу службы познакомилась с Галиной Сальниковой, возглавлявшей бюро по охране окружающей среды на Бийском олеумном заводе. И с тех пор общение с ней доставляет мне радость и удовольствие. Она служит заводу почти 40 лет, грамот и благодарностей не счесть, ее бюро - лучшее в городе. Притом многодетная мать - имеет четверых детей. Вот была бы в обществе награда за воспитание детей, приносящих ему только пользу, уверена, что Галина Дмитриевна удостоилась бы высшей.

Счастливым днем было 22 мая 1991 года, когда старший сын Андрей пригласил ее приехать в Новосибирск на защиту своей кандидатской после окончания аспирантуры.

Андрей знал, что в нем воплотилась мамина мечта: она когда-то хотела стать хирургом. Постоянно звонил домой, пока учился, подробно рассказывал об учебе, помогал своим авторитетом воспитывать младших братишку и сестренку. Он просто не мог их подвести - сам учился отлично и получил первый в их семье красный диплом. По совету мамы решил заняться научными поисками в кардиологии, сейчас успешно работает, пишет научные статьи в серьезные журналы.

А Галина Дмитриевна, сидя тогда в актовом зале, вспоминала невольно свою жизнь.

Начало семейной жизни было неудачным - не того выбрала в мужья, чужого по духу человека, потому рассталась с облегчением, хотя сыну-первенцу тогда было всего полгода. Работала лаборанткой, аппаратчицей. Учиться хотела, поступила на вечернее отделение политехнического института. Через несколько лет вышла замуж за надежного и честного человека, который ее понимал, помогал. Рождение Алеши почти совпало с получением ею диплома инженера-химика.

Дружной, открытой была ее семья, и дети росли в атмосфере доверия и покоя послушными и чуткими, с учебой проблем в школе не было. Обязанности по дому их не тяготили, помогали друг другу. Рано научились премудростям быта большой семьи, узнали цену деньгам и учились их считать и тратить с умом. Кроить, шить, готовить научила мама, мастерить и чинить утюг, розетку - папа. Дети видели, что у мамы и папы есть друзья, учились быть такими же гостеприимными.

Счастье длилось 6 лет, до того дня, пока внезапно не скончался отец. Плохо и тяжело было всем, но Галине Дмитриевне больше других: она ждала появления Аленки. Мама стала еще ближе к детям, а они - к ней, особенно после рождения сестренки.

Пришла пора второго сына. Алексей выбрал профессию военного и в 15 лет уехал учиться в Свердловское суворовское училище. После - учился в Риге, в высшем военном училище. Но травмы не позволили ему доучиться, и по совету Андрея он поступил в Томский мединститут на биохимический факультет. С первого курса учился на пятерки, и не помешала даже женитьба и рождение Кирюшки. Получил диплом с отличием и тоже решил учиться в аспирантуре. На будущий год закончит ее.

Дома оставались Аленка и... родившаяся поздно Анютка. Она стала общей любимицей. Новый папа в семье не прижился, и сыновья знали, как переживает из-за этого мама, поддерживали ее.

Подошла очередь старшей дочки выбирать дорогу. Алена уехала в Новосибирск учиться на экономиста в инженерно-строительную академию. Прошли уже и эти пять лет, и Алена не подвела - тоже получила красный диплом! Сколько было радости и гордости. По совету мамы и братьев решила заниматься наукой, поступила в аспирантуру.

Младшая дочка тоже хочет быть врачом. И сбудется эта мечта, она верит. Неважно даже, какого цвета будет ее диплом, лишь бы дело выбрала свое. Пока жива мама, всегда поможет. Как и тем, старшим, которым Анюта так завидует... Именно они убеждают и направляют младшенькую к дальнейшей учебе, ведь она уже десятиклассница.

Т.КЛИННИКОВА.
г.Бийск.

Планета

По материалам ИТАР-ТАСС, российской и зарубежной прессы

Прогноз

Что декабрь нам готовит

По-прежнему картину цен потребительского рынка будут определять цены на платные услуги. Их рост составит 2,5 процента. На продовольственные товары они вырастут на 1,4 процента, непродовольственные товары подорожают на 1,8 процента. В целом рост потребительских цен в декабре составит 1,6 процента.

Прожиточный минимум вырастет в среднем на 1,5 процента и составит 418,3 тыс. руб. на душу населения. Такой же рост прогнозируется для трудоспособных граждан и пенсионеров. Величина прожиточного минимума для этих категорий достигнет 470,2 тыс. руб. и 295,7 тыс. руб. соответственно.

Стоимость набора из 25 основных продуктов питания вырастет в декабре на 1,8 процента, что составит 235,7 тыс. руб.

Денежные доходы в расчете на душу населения в декабре увеличатся на 12,7 процента и составят 998,7 тыс. руб. Об этом сообщили «АиФ» со ссылкой на Центр стратегии Института экономики РАН.

Находка

Золотом отметили юбилей

Золотой самородок весом в 980 граммов найден старателями артели «Уралнорд» неподалеку от города Северного Урала Ивделя.

В последние годы самородки попадаются золотодобытчикам крайне редко, а столь увесистые - тем более. Последняя находка такого рода была зафиксирована в 1980 году.

Теперешнюю находку решили назвать именем газеты «Уральский рабочий», которой в этом году исполнилось 90 лет.

Мнение мэтра

Каспаров не имел права

Виктор Корчной, находившийся в Баку по приглашению Азербайджанской шахматной федерации, чтобы провести семинар для одаренных юных шахматистов, естественно, оказался и в центре внимания журналистов.

Всегда нелицеприятный в суждениях, он крайне резко высказался и по поводу прошедшего матча Гарри Каспарова с компьютером.

Каспаров, по его убеждению, не имел права на подобный эксперимент, поскольку представлял не только себя, но и все человечество. Однако он сыграл и был наказан. И это - сильнейший удар по «человеческим шахматам».

Над чем смеетесь?

Отставка

Ушел в запас,сообщает «Труд», начальник космодрома Байконур генерал-лейтенант Алексей Шумилин. За несколько дней до отставки он говорил убежденно о том, что Байконуру нет альтернативы, что он неизбежно и в новом столетии возьмет на себя не менее 40 процентов международного рынка космических услуг.

Вместе с ним закончилась на Байконуре целая эпоха. В ней были яркие праздники, были трагедии, одну из которых своей обостренной реакцией предотвратил именно он, Шумилин, успев за секунду до взрыва ракеты на стартовом комплексе «выбросить» из нее в спасательной капсуле экипаж.

Рассказывают

Большой рассеянностью отличался одесский губернатор Ланжерон. Он был так поглощен своими мыслями, что постоянно говорил сам с собой. Как-то во время обеда со знатными особами он заговорил о необходимости выделения денег на городские нужды. «А не дадут, - продолжал он вслух свою мысль, - так я этим господам вот чего дам!» - И он взял с тарелки обглоданную косточку...

Как-то в Одессу приехал Александр I и остановился в губернаторском доме. Ланжерон поговорил с императором, затем откланялся, вышел из кабинета и по привычке запер дверь. Царю пришлось стучать, чтобы его освободили из заточения.

Интервью в сокращенном варианте

«За Лужкова буду петь с утра до ночи»

Иосиф Кобзон вскоре после избрания в Государственную Думу дал интервью «Аргументам и фактам». Его ответы весьма любопытны, рассказывают о ранее неизвестных сторонах жизни певца, а теперь и политика. Вот лишь некоторые из этих ответов.

- Ваш уход со сцены не связан с ухудшением здоровья?

- Глупости. Я чувствую себя физически здоровым человеком.

- А выпить любите?

- Нет, в этом смысле я хилый человек. Со мной случилась беда -аллергия на алкоголь. Почти на все, кроме пива и сухого вина.

- Ваших прощальных концертов не услышала разве что русская эмиграция в Америке и Канаде. Вы по-прежнему невыездной?

- Я-то особенно не страдаю. Жалко детей, жену. Потому что они безумно переживали и продолжают переживать. Дочка идет оформляться за границу, к подружке на свадьбу съездить - не пускают. Встретили с супругой новогоднюю ночь в Тель-Авиве, а второго января нас задержали в аэропорту. Мы, такие навороченные, приехали на свадьбу к друзьям. А нас - бабах в камеру, меня в мужскую, ее в женскую.

Проститутки и бандиты без проблем разъезжают по миру, а тут нельзя. Я изолирован, я изгой. Меня это, безусловно, оскорбляет. Все смертные грехи приписали Кобзону. Я и «МиГи» в Малайзию продавал, и наркотики, и водку. Не знаю, чем я только не «торговал».

- Вы уверяете, что чисты перед законом. Но обыватель думает, что дыма без огня не бывает.

- Это вы, журналисты, приучили обывателя так думать. Это все политическая возня.

- А цель дискредитации?

- Изолировать Лужкова. Появился в Москве такой мужик в кепке, который развил бурную деятельность. Москва живет так, как вся Россия, вместе взятая, и не мечтала. Что, у Лужкова денег больше? Нет. Просто он нашел схему общения с деловыми людьми. Он им говорит: ты зарабатываешь деньги, я тебе не мешаю. Но ты отдай часть на духовность, на культуру, на город. Поделись.

Воспользовались физическим состоянием Президента и стали его со всех сторон обкладывать информацией. Лужков такой, Лужков такой, Лужков рвется к власти... Но Лужкова убрать очень тяжело. И выбрали другие мишени. «МОСТ-банк», меня, потом Церетели.

В «Вашингтон таймс» выходит статья, где так и написано: «Царь русской мафии - советский певец Иосиф Кобзон, в банду которого входят мэр Москвы Юрий Лужков, замминистра обороны Борис Громов, банкир Гусинский и прочие».

- Если вдруг Юрий Михайлович все-таки вступит в борьбу и попросит вас буквально отдать за него голос - запоете вновь?

- Запросто, с утра до ночи буду петь! Лужкова я готов поддерживать круглосуточно. Мы ведь дружим по жизни.

- А сами не хотите баллотироваться в президенты?

- Наивный вопрос, где вы видели, чтобы еврей баллотировался в президенты России?!

- А как же Явлинский, Жириновский, они ведь наполовину евреи...

- Они все почему-то наполовину. И Немцов, и Чубайс - все наполовину. А я - чистый.

- Сколько все-таки вы заплатили налогов в прошлом году? Ходят самые невероятные слухи.

- Я заплатил налог с суммы, эквивалентной 540 тыс. долларов. Сделал это первым, без напоминаний. И валютный счет держу тут, а не за границей.

- От депутатской зарплаты не отказались?

- Зачем? Я же сам себя уволил с поста президента фирмы.

- Проживете?

- Думаю, что да.

Анекдот в газете

Хирург - новому русскому:

- Должен огорчить: придется вас снова резать...

- Почему?

- Да я во время операции забыл в брюшине свою резиновую перчатку.

- Вот вам сто долларов - купите себе новую!

По материалам ИТАР-ТАСС, российской и зарубежной прессы • Планета

1 декабря - Всемирный день борьбы со СПИДом

ДЕТИ ПРОТИВ ВИЧ

● По данным ВОЗ, в 1988 г. в мире было зарегистрировано более 100.000 случаев СПИДа. В настоящее время в мире инфицированы ВИЧ более чем 23 млн. человек.
● Около 6 млн. человек уже умерло от СПИДа.
● Ежедневно в мире инфицируется ВИЧ 8500 человек.

Каждый День борьбы со СПИДом, который отмечается во всем мире 1 декабря, имеет специальный девиз - это своего рода направление и программа работы на целый год. Нынешний девиз - «Дети в эпоху СПИДа». Дети - будущее любой страны, будущее нашей планеты - живут в том мире, который создали для них мы, взрослые. «Эпидемия СПИДа, которая началась в XX веке, является вызовом не только нынешнему поколению, но и тем, которые родятся в XXI веке», - сказал исполнительный директор Объединенной программы ООН по ВИЧ/СПИДу Питер Пиот.

Никто не хочет зла своему ребенку - иначе зачем рожать? Впервые взяв на руки собственного малыша, ощутив живое тепло его нежного тельца, мы, в изумлении и трепете пред этим чудом великим, ощущаем себя всемогущими, по крайней мере, способными защитить, оберечь эту кроху от всех бед и напастей. Но - взрослеют дети...

Может быть, не так уж не правы те, кто считает, что СПИД - это предупреждение человечеству о неминуемой расплате за безнравственную жизнь?

Рассказывает главный врач краевого Центра по профилактике и борьбе со СПИДом и другими инфекционными заболеваниями Ленар СУЛТАНОВ:

- С 1996 года заболеваемость ВИЧ-инфекцией в России возросла на 366,4 процента. Только за 10 месяцев нынешнего года в стране выявлено в 2,5 раза больше случаев заболевания, чем за весь предыдущий 10-летний период. А ситуация в нашем регионе и крае такова: в Западной Сибири на учете 197 ВИЧ-инфицированных (из них в Тюмени - 114). У нас на Алтае - 14 человек. Детей среди них нет, нашему первому больному - мальчику из семьи, переселившейся на Алтай восемь лет назад, - уже исполнилось 16.

А в России только в нынешнем году родилось 27 детей от ВИЧ-инфицированных матерей (большая часть из них - наркоманки). Вообще роды у больной матери - это основной путь передачи ВИЧ-инфекции детям. И только у нас в стране были потрясшие весь мир случаи заражения детей СПИДом при медицинских манипуляциях - помните, в Элисте и Волгограде? Но все более громко заявляет о себе и еще один путь заражения: вовлечение детей и подростков, в основном девочек, в сексуальный бизнес, начиная с 12 лет...

Что планируем на 1 декабря? Проведем пресс-конференцию, в школах и других учебных заведениях края - акции, посвященные Всемирному дню борьбы со СПИДом. В наших планах также - телевикторина на ТВ-Плюс «Кошелек удачи», в медколледже - игра «Что? Где? Когда?». В краевой библиотеке весь месяц будет развернута выставка литературы по профилактике СПИДа и ВИЧ-инфекции. В течение года намечаем работать по специальной программе в детской и подростковой аудитории. Студенты медуниверситета будут осваивать программу «Обучаем себя сами», подготовленную совместно с кафедрой иностранных языков.

...Нашим детям нести факел жизни в третьем тысячелетии. Мы не хотим, чтобы прервалась связь времен? Значит, мы, родители, мы, взрослые, должны быть сильными и нравственно здоровыми, чтобы защитить детей в «эпоху СПИДа», помочь им пройти мимо Сциллы и Харибды всех и всяческих пороков.

Галина ПОПОВА.

● 9 млн. детей в мире лишились родителей, так как те умерли от СПИДа.
● Более 1 млн. детей - ВИЧ-инфицированы или больны СПИДом.
● Только в 1996 г. в мире умерло от ВИЧ и СПИДа 350000 детей.

Память

Вспомните, отзовитесь

В крае продолжается работа по установлению имен наших земляков, павших в годы войны. Публикуем очередной список, предоставленный руководителем рабочей группы краевой Книги памяти А. Кочетовым **(тел. 23-24-78).**

Ветров Сергей, 1924, место рождения: Алтайский край, солдат, 08.10.1944, погиб в плену, шталаг II-С, место захорон.: Дортмунд, ОП.: 977532, Д: 93, Л.: 129.

Емельянов Алексей, 1906, г. Барнаул, солдат, 05.12.1942, пропал без вести, шталаг 352, Скробув, ПНР, ОП.: 977532, Д.: 93, Л.: 81.

Ковалевич Василий, 1916, Алтайский кр., д. Ленское, 06.06.1942, погиб в плену, ОП.: 977531, Д.: 14, Л.: 385.

Леонов Иван Павлович, 1913, с. Ключи, в/ч: 37 сб. 10.02.1942, погиб в плену, шталаг 312, ОП.: 977531, Д.: 14, Л.: 393 об.

Мойсев Иван, 1915, г. Барнаул, 09.03.1943, погиб в плену в Бельгии, место захорон.: Бельгия, Монтиньи Сюр Самбр, ОП.: 977532, Д.: 1, Л.: 93.

Подгорный Александр Иванович, 1919, Алтайский кр., д. Мало-Умнгай, 05.12.1942, погиб в плену, шталаг VI-Ф, Бохольт, ОП.: 977532, Д.: 93, Л.: 133.

Печенин Илья Ефимович, 1897, Алтайский р-н, 29.02.1944, погиб в плену, ОП.: 977538, Д.: 15, Л.: 32.

Картинки с натуры

На закате хорошо в «Рассветах...»

Санаторий этот небольшой. После недолгого пути из Бийска дорога мгновенно падает вниз к реке, на берегу которой -сказочный теремок. Так и кажется, что на каждом этаже живет по зверушке - мышке-норушке, лягушке-квакушке...

Но нет. Встречают вас раньше других доброхоты-старики, полюбившие эти места и уютный санаторий с серебряной водой из ключа, с золотыми его сотрудниками, терпеливыми, заботливыми и приветливыми. И находится-то санаторий всего в 30 километрах от Бийска, но красота здесь первозданная, гордая и притягательная. Прямо из окон палат виден крутой склон с лентой соснового бора. Сейчас он, заснеженный, наполнен скрипом деревьев да звуками шагов пытливых отдыхающих. А если захочется простора для глаз - вот она, река, а за ней поля, ровные и бесконечные. А летом, была бы удочка, рыба сама прыгает на крючок. За что купил, за то и продаю: это не я придумал, это отдыхающие повторяют из сезона в сезон. Но главное - это не рыбалка, а лечение. О здешней воде серебряной - легенды: попил из источника - десяток хворей долой! А если еще каждый день - чаек из трав лечебных да банька... В остальном - все, как в других санаториях: процедуры, завтраки-обеды. Здесь, правда, все продукты из соседнего колхоза - наисвежайшее молоко, сметана и мяско парное.

Любят здесь отдыхать многие, но особенно старички. Темп жизни здесь неторопливый, и тишина, располагающая к раздумьям. Одним словом, «Рассветы над Бией» - место философское...

Наблюдал за отдыхающими художник Виктор ХВОСТЕНКО.

КРОССВОРД

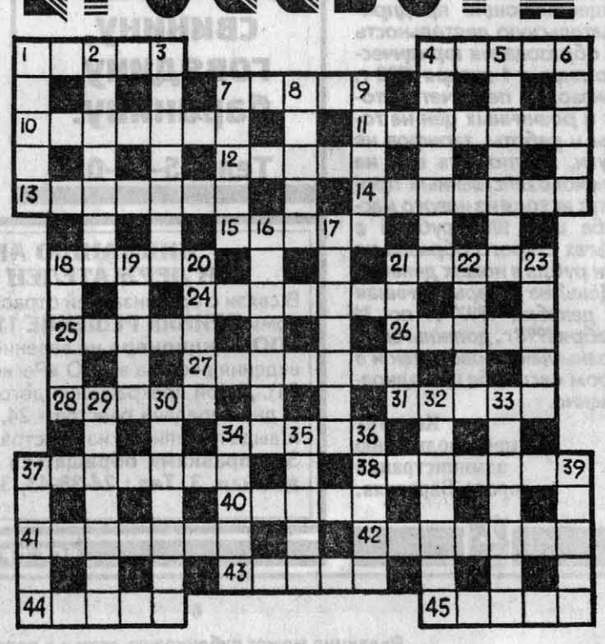

ПО ГОРИЗОНТАЛИ: 1. Все, что является предметом торговли. 4. Ударный музыкальный инструмент с металлическими бряцающими подвесками. 7. Партия Скарпиа в опере Пуччини... (название оперы). 10. Канцелярская принадлежность. 11. Прицеп, предназначенный для перевозки тяжеловесных неделимых грузов. 12. Любимый вид искусства Майи Плисецкой. 13. Рыболовное орудие, похожее на вилы. 14. Искусство аранжировки цветов. 15. Крепость у Днепровских порогов, построенная поляками в 1635 году. 18. Непроизвольные вдыхательные движения, возникающие иногда даже у здорового человека. 21. Анаграмма слова «салат». 24. Вещество, применяемое в кондитерском производстве. 25. Небольшая разведывательная наблюдательная группа от воинского подразделения. 26. М. Лермонтов во время учебы в школе гвардейских подпрапорщиков. 27. Кто защищает подсудимого? 28. Продольная открытая флейта. 31. Основное население Египта. 34. Млекопитающее, американская вонючка. 37. Процент, взимаемый банками при учете векселей. 38. Одна из девяти восхитительных муз. 40. Французский писатель, автор произведений о жизни крестьян. 41. Условленная встреча. 42. Муравей - хороший... леса. 43. Американская курица, ценный объект охоты. 44. Декоративное растение, выращиваемое в теплицах и комнатах. 45. Древнее китайское название Вьетнама.

ПО ВЕРТИКАЛИ: 1. Густая масса из муки. 2. Ручной инструмент для приведения во вращение режущих инструментов. 3. Повторяющаяся часть узора на обоях. 4. Плотная водозащитная ткань. 5. Сказание в поэтической форме. 6. Ластоногое млекопитающее с ценным мехом. 7. Растение, содержащее никотин. 8. Место, где хранят готовую продукцию. 9. Стенка, расположенная над карнизом, венчающим сооружение. 16. Боец орудийного расчета. 17. Традиционный персонаж итальянской «комедии масок». 18. Много думал и в суп попал. 19. Рецензия на диссертацию. 20. «Свистать всех наверх!» (суть). 21. Первая русская комическая опера. 22. Японская мушмула. 23. Основное население государства на Балканском полуострове. 29. Склад оружия и боевого снаряжения. 30. Высота боковой грани в правильной пирамиде. 32. Женская теплая верхняя одежда без рукавов. 33. Среднее между басом и тенором. 34. Старинное русское речное судно. 35. Стихотворение А. Пушкина, написанное в 1822 году. 36. Игра с тонким легким обручем. 37. Первая известная монета из золота. 39. Ежедневная египетская газета.

Составил В. ВОРОБЬЕВ. г. Барнаул.

Ответы на кроссворд, опубликованный в № за 22.11.1997 г.

По горизонтали: 5. Ирбит. 7. Парус. 8. Прага. 10. Исеть. 12. Страх. 14. Амман. 16. Барто. 17. Совка. 18. Артек. 19. Туфли. 21. Атлет. 23. Зернь. 24. Осака. 25. Рабат. 26. Комар. 28. Мороз. 30. Сурок. 31. Ротор. 32. Нарва. 34. Олово. 35. Порок. 37. Огрех. 38. Карат. 40. Радон. 42. Сокол. 44. Гаага. 45. Мирон. 46. Рабоб.

По вертикали: 1. Слива. 2. Гусли. 3. Аббат. 4. Крона. 6. Талас. 7. Прима. 9. Азарт. 11. Ересь. 12. Сопло. 13. Хоста. 14. Актер. 15. Навет. 20. Исток. 21. Акбар. 22. Табор. 23. Затон. 26. Комок. 27. Робот. 28. Мотор. 29. Закон. 30. Силок. 33. Арена. 35. Патон. 36. Катар. 39. Апорт. 41. Особь. 43. Лиман. 44. Габон.

АЛТАЙСКИЙ КРАЕВОЙ ТЕАТР ДРАМЫ

Алтайский краевой театр драмы им.В.М.Шукшина
РЕПЕРТУАР на декабрь 1997 г.
Справки по телефонам: 25-26-08, 25-28-54.

Дата		Утро, день				Вечер			
2.	вторник						" Дальше тишина "	В.Дельмар	18.00
3.	среда					Премьера	" Счастливый день "	Н.Островский	17.00
5.	пятница	Премьера	" Счастливый день "	Н.Островский	14.00				
6.	суббота		" Василиса прекрасная "		10.00		Юбилейный вечер Народного артиста РФ Паротикова Дементия Гавриловича		18.00
			" Василиса прекрасная "		12.00				
7.	воскр.						" Незамужняя женщина "	Л.Корсунский	18.00
9.	вторник					Премьера	"Петербургский ростовщик"	Н.Некрасов	18.00
10	среда						"Деревья умирают стоя"	А.Касона	18.00
11	четверг						"Незамужняя женщина"	Л.Корсунский	18.00
12	пятница						"Декамерон"	Дж.Боккаччо	18.00
13	суббота						"Удачливый проказник"	К.Манье	18.00
14	воскр.		"Василиса прекрасная"		12.00				
17	среда						"Семейный портрет с посторонним"	С.Лобозеров	18.00
18	четверг						"Удачливый проказник"	К.Манье	18.00
19	пятница					Премьера	"Счастливый день"	Н.Островский	18.00
21	воскр.						"Коварство и любовь"	Ф.Шиллер	18.00
23	вторник					Премьера	"Петербургский ростовщик"	Н.Некрасов	18.00
24	среда						"Семейный портрет с посторонним"	С.Лобозеров	18.00
25	четверг								
26	пятница	Премьера	" Иван - царевич "	Ю.Ким	10.00		Новогодняя программа с участием шоу-группы " Калейдоскоп "		18.00
		Премьера	" Иван - царевич "	Ю.Ким	14.00				
27	суббота	Премьера	" Иван - царевич "	Ю.Ким	10.00		Новогодняя программа с участием шоу-группы " Калейдоскоп "		18.00
		Премьера	" Иван - царевич "	Ю.Ким	14.00				
28	воскр.	Премьера	" Иван - царевич "	Ю.Ким	10.00		Новогодняя программа с участием шоу-группы " Калейдоскоп "		18.00
		Премьера	" Иван - царевич "	Ю.Ким	14.00				
29	понед.	Премьера	" Иван - царевич "	Ю.Ким	10.00		Новогодняя программа с участием шоу-группы " Калейдоскоп "		18.00
		Премьера	" Иван - царевич "	Ю.Ким	14.00				
30	вторник	Премьера	" Иван - царевич "	Ю.Ким	10.00		Новогодняя программа с участием шоу-группы " Калейдоскоп "		18.00
		Премьера	" Иван - царевич "	Ю.Ким	14.00				
31	пятница	Премьера	" Иван - царевич "	Ю.Ким	10.00				
		Премьера	" Иван - царевич "	Ю.Ким	14.00				

Звезды говорят

Восточный гороскоп

С 1 ПО 7 ДЕКАБРЯ

У **КОЗЕРОГА** появится много вариантов и предложений относительно начала нового бизнеса. Вам предстоит выбрать из них то единственное, что приведет к финансовому успеху и процветанию. Молодоженам никак не будет удаваться преодолеть временные разногласия и добиться взаимопонимания.

ВОДОЛЕЙ воспользуется сложившимися обстоятельствами, чтобы занять престижный пост или добиться успеха в бизнесе. Дорогой подарок преподнесут старшие родственники. А вот в семейной жизни вас ждут одни проблемы.

РЫБЫ могут добиться успехов в бизнесе, особенно если в нем участвуют ваши старшие родственники. Вообще же будьте внимательнее к партнерам. Рискованные операции принесут доход, но не увлекайтесь ими чрезмерно.

ОВНАМ придется искать примирения с родственниками, которые обидятся на вас за малое внимание к ним. Не ссылайтесь при этом на свою занятость, а лучше поделитесь с родными своими планами и заветными мыслями. Вы накануне ответственного этапа в своей деятельности.

ТЕЛЬЦОВ ожидает удачная неделя. Весьма вероятно получение больших дивидендов. Удовлетворение работой обеспечит вам хорошее настроение. Оно окажется отличным у Тельцов творческих профессий. Их творения получат всеобщее признание. Планеты на этой неделе особенно покровительствуют делам сердечным и романтическим приключениям.

БЛИЗНЕЦЫ немало огорчатся, когда на работе столкнутся с одними проблемами и трудностями. Утешением послужат успехи на финансовом поприще, которые обещают солидную прибавку в средствах. Удачлив будет семейный бизнес, особенно такой, где супруги действуют при полном взаимопонимании.

РАК должен на время воздержаться от расширения бизнеса и исполнения новых проектов. Служащие частных компаний получат предложения поработать за рубежом. Коммерсантов и врачей ждет хороший доход. Банковскую ссуду получат те, кто приступает к строительству собственного дома.

ЛЬВЫ вступают в период, когда неверный шаг в бизнесе будет грозить непредвиденными последствиями. Представительницы прекрасного пола должны уделять больше внимания любимому человеку.

ДЕВА может рискнуть и приступить к опасной комбинации в бизнесе, которая окажется весьма успешной. Вы можете расширить деловую деятельность, поменять сферу занятий без риска остаться в проигрыше.

ВЕСАМ лучше набраться терпения и продолжать ожидать, когда выпадет удача. Планеты не обещают вам скорого успеха. Напротив, дела будут двигаться еле-еле из-за разных обстоятельств и проблем. В личной жизни не окажется событий, которые могли бы повысить настроение.

СКОРПИОНОВ ожидает успешная в финансовом плане неделя. Престижные контракты подпишут те, кто занят экспортными операциями или работает в кинематографе. Актеры и художники окажутся в лучах славы, а журналистов ждут нападки критиков.

СТРЕЛЬЦАМ придется проявить волю к победе в бизнесе и набраться сил, чтобы бороться за нее с еще большей энергией. В этом вам поможет содействие родных и коллег по работе. Семейный бизнес принесет неплохой доход.

Дели. ИТАР-ТАСС.

Реклама "АП" Короленко, 105 5 этаж

АЛТАЙ ИНФОРМ ПРЕСС

Реклама "АП" тел. 23-34-78 факс 23-44-30

ЗАО «БАРНАУЛМЕТАЛЛОПТОРГ»

- трубы водогазопроводные D 20 мм, 25 мм, 40 мм
- трубы бесшовные D 273х10
- трубы чугунные напорные 100-150 мм
- уголок 25, 32, 40, 50, 63, 100
- период от 10 до 14
- швеллер от 10 до 16
- катанка 6,5-8 мм
- балка 14, 35
- круг 12 ст3пс
- круг калибровочный от 6,9 мм до 15,5 мм
- фитинги: муфты, угольники, контргайки, тройники
- ферросилиций, ферромарганец доменный, чугун передельный
- баллоны углекислотные, под аргон чистый, аммиачные, водородные

Тел.77-37-47, 77-37-74.

- лист 2,2; 2,5; 1,5 мм; 3-25 мм
- круги нержавеющие, инструментальные, конструкционные
- шпонка
- проволока о/к, ЖБК-4, 5, 6 мм
- канат 16,5 мм, 18 мм
- электроды МРЗ D 3 мм, МРЗ D 4 мм
- электроды УОНИ 13/55 D 4 мм
- гвозди 20-200 мм
- лента стальная, лента нихромовая
- проволока сварочная св08г2с 1-1,4 мм
- болты, винты, заклепка, шплинты, шайба пружинная

Тел.75-29-29, факс 77-53-82.

СТО N 119 АО «ИЖМАШ»
принимает заявки
НА ПОСТАВКУ ПРОДУКЦИИ Ижевского завода (кузова, автомобили, мотоциклы).
РЕАЛИЗУЕТ:
ЗИЛы 5301 «Бычок» модификации «Вахта», «Хлеб», «Фермер», «Пикап» по цене 64 млн.руб., а также реализует комиссионные а/м КамАЗ, ГАЗ, УАЗ и др.

Лицензия N 423 от 30.10.97 г. администрации Бийского р-на.
Тел. в Бийске: 71-72-11.

Закупаю муку, крупы, пшеницу, горох, гречиху, просо за наличный расчет. Тел.: 23-10-83, 23-97-83.

ТЕАТРЫ. КИНО.

КРАЕВОЙ ТЕАТР ДРАМЫ. «СЕМЕЙНЫЙ ПОРТРЕТ С ПОСТОРОННИМ» (комедия в 2-х действиях) - в 18. 30 ноября - «СЧАСТЛИВЫЙ ДЕНЬ» (комедия в 2-х действиях) - в 18.

ТЕАТР МУЗКОМЕДИИ. 30 ноября - «БАЯДЕРА» - в 17.

«МИР». До 7 декабря - «САВВАТ» (нравы и жизнь на диком Западе) - в 13, 17. «ОХОТА ЗА ЗОЛОТЫМ СКОРПИОНОМ» (США, боевик) - в 15, 19. Каждое воскресенье в 11 часов - кинолекторий для детей с показом фильмов.

«РОССИЯ». До 30 ноября - «МОЛОДЫЕ ГОДЫ КОРОЛЕВЫ» (в гл. роли Роми Шнайдер) - в 12, 14, 16, 18.

«РОДИНА». Каждую среду в 10 часов бесплатный сеанс фильма для всех. Каждый понедельник в 12 часов - бесплатный сеанс фильма для детей. До 1 декабря - премьера фильма «ПРИНЦЕССА НА БОБАХ» (в ролях: Сергей Жигунов, Елена Сафонова) - в 12, 14, 16, 18, 20.

«ПЕРВОМАЙСКИЙ». До 30 ноября «ТЕНЬ ЖЕНЩИНЫ» (США, эротический триллер) - в 11, 13, 17, 20-20. «В КОЛЬЦЕ» (США, боевик) - в 12, 14, 16, 18, 20. Стереофильм «СОБАКИ АДА» - в 15, 19. С 1 декабря - «ТЕНЬ ЖЕНЩИНЫ» - в 11, 13, 17, 20-30. «ГОЛАЯ ПРАВДА» (США, комедия) - в 12, 14, 16, 18, 20. Стереофильм ужасов «СОБАКИ АДА» (США) - в 15, 19.

«ЛУЧ». С 24 ноября - «ЛЮБИТЬ ПО-РУССКИ-II» - в 15, 17, 19. «ТАМ, НА НЕВЕДОМЫХ ДОРОЖКАХ» - в 13 (для детей).

15 декабря
Дворец зрелищ и спорта
ПРЕМЬЕРА ШОУ!!!
КОНЦЕРТ
Ирины АЛЛЕГРОВОЙ и Игоря КРУТОГО
в сольной программе
«НЕОКОНЧЕННЫЙ РОМАН»
при участии балета «Амадеус» и группы «Кабинет».
Начало - в 18 часов. Билеты продаются в кассах Дворца, ДК БМК и у распространителей.
Справки по тел.36-78-15, 36-78-20.

Предлагаю услуги агента по снабжению и сбыту для предприятий районов края.
Тел. в Барнауле: 44-62-63.

ВНИМАНИЕ!
В благотворительном центре «Оптималист» общества трезвости и здоровья **высококвалифицированный специалист за один сеанс избавит от алкогольной зависимости** по методу народного врача СССР А.Р.Довженко.
Прием на кодирование подготовленных клиентов ежедневно, кроме выходных, по адресу: **Деповская, 34.** Анонимность гарантирована.
Справки и предварительная запись по тел.: 25-24-90 или по указанному адресу. Лицензия №А-121493.

Ищу работу диспетчера на дому.
Тел. 77-94-51.

Гусеницы ДТ-75 в сборе.
Тел. 41-64-82.

● Продаю мини-АТС «Panasonic 308» или меняю на эл. инструмент, квасную бочку.
Тел. 25-20-50.
● Сниму малосемейку на п.Южном.
Тел. 29-05-25 (раб.).
● Продаю новую нутриевую шубу 48-50 р., недорого.
Тел. 26-67-06 (раб.).
● Девушка 20 лет (неоконч.высшее, знание компьютера) ищет достойную работу. Другое не предлагать.
Тел.51-68-82.
● Продаю Газель (будка), 1996 г.вып.
Тел.25-58-74 (с 9 до 18).
● Продаю ВАЗ-21043, 1996 г.вып. **Тел.25-81-60.**
● Куплю мед оптом.
Тел.41-29-50.
● Продаю «Мазду-626», октябрь 1992 г.вып., АБС, электропакет, в хорошем состоянии. **Тел.26-97-32 (вечером).**

Меняю 2-комн. квартиру (комн. раздельные, лоджия, металл. дверь, 5/9-эт.) по ул.Сиреневой на 2-комн. квартиру в другом р-не (первый и последний этажи не предлагать).
Тел. 77-94-51.

Детский сад N 55 (пр.Ленина, 83), открывшийся после ремонта, объявляет набор детей от 2 до 7 лет.
Тел.22-15-63.

Кладу плитку качественно и быстро.
Тел. диспетчера: 77-94-51.

Оргстекло (2, 3, 4 мм), брезент.
Тел. 29-69-96.

Настройка мельниц.
Тел. 27-04-72.

Сердечно благодарим руководство Алтайэнерго, Барнаульской ТЭЦ-3, всех, принявших участие в организации и проведении похорон **ТУБОЛЬЦЕВА Филимона Семеновича.**

Жена, дочь, родные.

● Возьму КамАЗ в аренду.
Тел. 77-30-59.

Выражаем искреннее соболезнование Машаровой Кэтивань Иннокентьевне по поводу скоропостижной смерти мужа
МАШАРОВА Константина Ульяновича.
Бывшие коллеги управления бытового обслуживания.

Главное управление сельского хозяйства и продовольствия администрации Алтайского края с глубоким прискорбием извещает о безвременной кончине бывшего директора совхоза «Красный Октябрь» Ребрихинского района
КУЛАЕВА Якова Васильевича,
заслуженного работника сельского хозяйства РСФСР и выражает соболезнование родным и близким покойного.

Совет крайпотребсоюза выражает глубокие соболезнования директору Барнаульского горкоопторга Седакову Александру Юрьевичу по поводу безвременной смерти его брата
СУСЛОВА Владимира Петровича.

Коллектив управления федерального казначейства Министерства финансов Российской Федерации по Алтайскому краю выражает глубокое соболезнование **Васильеву Юрию Владимировичу** - начальнику отдела платежей из федерального бюджета управления по поводу безвременной кончины его матери
Раисы Петровны.

ДЕНЬ МАТЕРИ

Будьте счастливы и здоровы

Дорогие наши женщины-матери, с праздником!
Все живое на земле - от матери, только она бескорыстно отдает нам всю свою любовь и доброту, только она обладает безграничным терпением и всепрощением. Какими бы дорогами ни шел человек по жизни, ему не дано забыть тепло и ласку материнских рук.
Простите нас, что в жизненной суете мы подчас бываем не очень внимательны, забываем о ваших бессонных ночах, о том, что беды оставляют следы не только на лицах, но и в сердцах наших матерей.
Низко склоняем головы перед теми матерями, которые потеряли своих детей в боях. Нет большего горя для матери, чем пережить своих детей. Но мы знаем, что их жизни отданы во имя жизни сотен тысяч людей.
Пусть никогда печаль расставания с детьми не омрачит ваши дни. Пусть жизнь подарит вам добрых, заботливых детей и внуков. Наши мамы, живите долго, будьте здоровы и счастливы. Вы наши свет и тепло, наши уют и радость. Помните, мы любим вас!

С глубоким уважением ко всем женщинам-матерям
Владимир БАВАРИН,
глава городского самоуправления.

ВЫСТАВКА

Жизнь меняет карту мира, но карты, как и рукописи, не горят

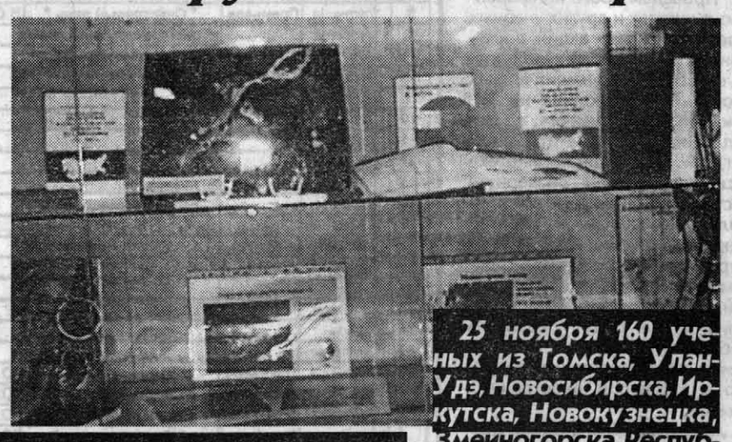

25 ноября 160 ученых из Томска, Улан-Удэ, Новосибирска, Иркутска, Новокузнецка, Змеиногорска, Республики Алтай и Барнаула собрались на конференцию «Историческая и современная картография в развитии Алтайского региона».

Конференция носила статус международной. Среди тезисов, изданных по ее материалам, есть поступившие из Казахстана, Бурятии, Татарстана.

Работало 3 секции - «Историческая картография», «Современная технология картографии. Экологическая картография», «Картография и практика».

Участники конференции посетили центр хранения архивных фондов края, где открылась картографическая выставка. По ее экспонатам (различным картам в возрасте от середины 18-го века до современных) можно наглядно увидеть историю развития Алтайского края. Была выставлена, например, карта, где обозначены Демидовские владения, карта с автографом Ивана Ползунова и много других, не менее интересных.

Выставка, уже ставшая событием для Барнаула, будет работать до конца февраля.

В этот раз итогом научных дискуссий стало решение объединить усилия администрации Алтайского края, НИИ, вузов, заинтересованных организаций и создать ГИС-технологии (ГИС - геоинформационные системы). Предполагается подготовить медико-экологический, исторический, географический атласы Алтайского края.

Ученые предполагают вновь встретиться в июле 1998 года в Барнауле, чтобы обменяться опытом, информацией, идеями.

Конференция была посвящена 60-летию Алтайского края.

ПУЛЬС

Мэрия предлагает чаще ходить в кино

26 ноября коллегия администрации Барнаула обсудила работу городских кинотеатров.

Разговор о них начали средства массовой информации, в «АП» тоже было несколько публикаций. Журналистов тревожит то, что в некоторые кинотеатры люди стали ходить чаще за покупками, а не на фильмы.

Заведующая отделом культуры администрации Барнаула Наталья Вильчик рассказала, что аренда площадей кинотеатров просто дает им возможность выжить. В городе 12 кинотеатров: 9 муниципальных и 3 частных.

Муниципальные кинотеатры ведут деятельность на правах полного хозяйственного ведения. Доходы распределяются так - 35 процентов от кинопоказа, 65 - от субаренды.

Несмотря на финансовые трудности, руководители кинотеатров устраивают бесплатные киносеансы для малоимущих, сотрудничают со службами соцзащиты администрации города.

Отдел культуры может реально влиять на репертуарную политику кинотеатров, организуя кинодекады, кинофестивали, кинопраздники и тематические кинопоказы.

Ограниченный кинофонд не позволяет в полной мере привлечь зрителя. Однако есть надежда, что создание у нас Центра российской кинематографии даст возможность обновить репертуар всех кинотеатров.

На грани закрытия кинотеатры «Алтай» и «Чайка» - нет финансов. «Алтай», у которого своя котельная, рискует остаться без угля. На отопительной магистрали «Чайки» регулярны аварии с затоплением подвала кинотеатра.

Начальник управления кинофикации администрации края Иван Гладышев справедливо заметил, что, к сожалению, некоторые кинотеатры все-таки используются в целях, трудно сочетаемых с традициями важнейшего из искусств. Надо делать из кинотеатров центры синтетического досугового творчества. Не ограничиваться только показом кино, но и устраивать молодежные балы, шоу. Так считают специалисты.

Директора кинотеатров полагают все же, что в ближайшем будущем зритель вернется в кинозалы.

Было решено обратить на работу кинотеатров особое внимание. Например, попробовать снизить цену на билеты и чаще приглашать школьников. Одновременно приглашать спонсоров, способных поддержать кинотеатры и заинтересованных в этом.

МОЖЕМ ЖЕ!

Обзаведись «Алмазом», «Гейзером» и живи с «Блеском»

ОАО «Геофизика» показало товар лицом не совсем обычным гостям: представителям городских властей. Гости оказались придирчивыми и просили подробностей. Отчасти потому, что разговор шел серьезный, вполне вероятно, в скором времени «Геофизика» заключит муниципальный контракт на крупные поставки своей техники. С другой стороны, при ближайшем знакомстве с новинками производства в их замечательные свойства трудно поверить.

Тем не менее у всех был повод убедиться, что агрегаты, аппараты и их электронное обеспечение не только соответствуют так называемому мировому уровню, но и отличаются высокой надежностью, простотой в обращении, долгим сроком службы. Наконец, они много дешевле своих иноземных собратьев, а часто и аналогов за рубежом не имеют.

Например, на телефонный аппарат «Алмаз-205» власти сразу глаз положили и предложили руководству «Геофизики» заключить договор на поставку партии этой техники. «Алмаз» умеет хранить в памяти 40 телефонных номеров, отслеживать на дисплее текущее время каждого разговора, самостоятельно дозваниваться в течение десяти минут, служить будильником. Если же вы опасаетесь, что детишки в ваше отсутствие начнут звонить по междугородной связи, «Алмаз» можно закодировать на автоматическое отключение линии «8». Японские аппараты с подобными возможностями стоят от 500 тысяч рублей до миллиона, «Алмаз» - менее 400 тысяч.

Когда пришли в цех, где собирают посудомоечные машины «Блеск-3», журналисты обратили внимание на одну из наклеек фирмы «Самсунг». Оказалось, иностранный агрегат испытывали на возможность работы в наших непростых условиях и получили не очень хороший результат. Поэтому «Блеск» строили на иных принципах. Машина получилась красивой, очень работоспособной и легко встраивается в наши кухонные гарнитуры. Посуду драит до блеска, одновременно можно загрузить только одних тарелок 12 штук. Нерадивый муж, например, может легко удивить жену, вернувшуюся из командировки.

Однако недаром к этим машинам внимательно присматривались руководители горздравотдела. «Геофизика» сделала вариант специально для медиков: это целая линия для мытья лабораторной посуды. Многим известно, какая это проблема при сегодняшней бедности, когда приходится беречь каждую колбу. Примечательным показалось замечание одного из инженеров, который сказал: «Даже бензин отмывает спокойно, специально проверяли». Это, конечно, специфическое русское испытание, однако ясно, что производителя-пророка не надо искать за рубежами родины, а лучше приглядеться к своему, который из последних сил хочет понравиться нам, потребителям. Он заслуживает и доверия, и славы.

Так хочется рассказать обо всем поподробнее: о мини-инкубаторах, водонагревателях проточного действия и прочих диковинках, но опасаемся, что утомим читателя длинностями. Но вот телевизионной антенне, оснащенной усилителем и способной принимать телесигнал любых диапазонов всех семи каналов Барнаула, невозможно не отдать должное. Компактная, хорошего дизайна, мощная, она не встретится вам больше нигде.

Позвольте в заключение один совет: зайдите как-нибудь в фирменные магазины «Геофизики» и лично разберитесь со всеми этими полезными штуками. Кошелек при этом сильно не пострадает, а жизнь станет значительно красивее и удобнее.

Олег ЛОГИНОВ.
Фото Андрея Каспришина.

3 ДЕКАБРЯ - МЕЖДУНАРОДНЫЙ ДЕНЬ ИНВАЛИДОВ

Помогите зиму пережить

В нашем районе проживает более 10 тысяч инвалидов. 800 человек -инвалиды I группы, более 6000 человек имеют 2 группу инвалидности. Многие из этих людей получают скудную пенсию и не могут купить зимние вещи и обувь.

В районе 900 детей-инвалидов, чьи матери не имеют возможности работать, т.к. их дети нуждаются в постоянном уходе.

Если в вашей квартире хранятся вещи и обувь - те, что вы уже носить не будете, вас ждут в районном пункте гуманитарной помощи по адресу: Солнечная поляна, 13, тел. 52-24-32.

Помогите тем, кто не сможет пережить зиму...

Комитет социальной защиты Ленинского района.

ДЕНОМИНАЦИЯ

Цены старые, цены новые

Уважаемые руководители предприятий торговли, общественного питания и бытового обслуживания всех форм собственности!

Согласно постановлению правительства РФ от 18.09.97 г. N 1182 «О проведении мероприятий в связи с изменением нарицательной стоимости российских денежных знаков и масштаба цен» все организации, независимо от организационно-правовой формы, а также граждане, осуществляющие предпринимательскую деятельность без образования юридического лица, с 1 января 1998 г. производят пересчет оптовых и розничных цен на товары и работы, тарифов на услуги, закупочных цен на сельскохозяйственные продукты, исходя из нового масштаба цен: 1000 рублей в деньгах старого образца на один рубль в новых деньгах.

Цены на товары, начиная с 1 декабря 1997 г. по 31 декабря 1998 г., должны быть указаны как в новом, так и в старом масштабе цен одновременно.

Комитет по продовольствию администрации города Барнаула.

СПОРТ

Вырастут новые Клевчени

В дни празднования 60-летия образования Алтайского крайспорткомитета открылась специализированная детско-юношеская школа олимпийского резерва имени чемпиона мира по конькобежному спорту Сергея Клевчени.

Директор СДЮШОР Николай Лезких рассказал, что до открытия этой школы в Барнауле в районе ВРЗ была ДЮСШ «Россия», но во многом она не отвечала своему назначению, а главное - плохо финансировалась. Поэтому в мае глава краевой администрации А.Суриков подписал распоряжение о создании новой школы олимпийского резерва в Индустриальном районе. Здесь проживает много детей и подростков, поэтому с набором в школу никаких проблем нет. Тем более, что занятия проводятся бесплатно. Уже приступили к занятиям 16 групп начальной подготовки по 15-20 человек в каждой, с которыми работают 7 тренеров. Набор детей продолжается.

Создано 5 учебно-тренировочных групп. Это подростки и юноши, имеющие спортивные разряды. И группа спортивного совершенствования, куда входит Сергей Клевченя. В этой группе занимается и Е. Бастырина, призер Кубка России, чемпионка Спартакиады народов Сибири.

Василий ТАТАРКИН.

Реклама "АП" Короленко, 105 5 этаж
АЛТАЙ ИНФОРМ ПРЕСС
Реклама "АП" тел. 23-34-78 факс 23-44-30

ПОЗДРАВЛЕНИЕ
Правление краевого Фонда инвалидов «ТАЛАНТ» поздравляет участников Фонда с наступающим Международным днем инвалидов. Желаем вам сибирского здоровья, счастья и долгих лет жизни.
Ждем Вас 3.12.97 г. по адресу: ул.Пушкина, 64, с 13-00 до 15-00 часов на праздничное чаепитие.
За справками обращаться по тел. 77-24-15.
Председатель Фонда «ТАЛАНТ» Юрий Налимов.

ВНИМАНИЮ ИНВАЛИДОВ ПО СЛУХУ!
Для Вас 5 декабря 1997 г. в 15 часов, в помещении ДК ВОГ проводится
ВЕЧЕР-ВСТРЕЧА,
посвященная декаде инвалидов. Приглашаем всех желающих.

Комитет администрации края по культуре и туризму
29-30 ноября КОНЦЕРТНЫЙ ЗАЛ (пр.Ленина, 25) **17 часов**
60-летию Алтайского края посвящается
ГАСТРОЛИ НА АЛТАЕ КАМЕРНОГО ХОРА НОВОСИБИРСКОЙ ФИЛАРМОНИИ
ПРЕМЬЕРА С.ПРОКОФЬЕВ КАНТАТА «АЛЕКСАНДР НЕВСКИЙ»
В концерте принимают участие:
камерный хор Новосибирской филармонии (худ. руководитель -засл. деятель искусств России Игорь Юдин)
Барнаульский камерный хор (худ. руководитель Александр Тарнецкий)
Государственный Великорусский оркестр «Сибирь» (худ. руководитель - засл. артист России Евгений Борисов)
Дирижеры: засл. деят. искусств России Игорь Юдин нар. артист Бурятии, лауреат Гос. премии Владимир Рылов (Москва)
В концертах прозвучат произведения других авторов.
Билеты продаются в кассах: оркестра, драмтеатра, филармонии.
29 ноября вход по абонементам и разовым билетам.
Справки по тел.: 23-99-46, 24-97-94.

КОНЦЕРТНЫЙ ЗАЛ ФИЛАРМОНИИ
3.XII Начало в 18-00
Сергей МАРИН (фортепиано)
г.Красноярск
В программе: произведения русских и зарубежных композиторов

КОНЦЕРТНЫЙ ЗАЛ ФИЛАРМОНИИ
5.XII Начало в 18-00
Андрей РОМАНОВ (баян)
г.Новосибирск
Лауреат Международного и Всероссийского конкурсов, Гран-при в Париже
В программе: виртуозная музыка

КОНЦЕРТНЫЙ ЗАЛ ФИЛАРМОНИИ
КРАЕВОЙ ФЕСТИВАЛЬ ХОРОВОЙ МУЗЫКИ
имени А.Юрлова
5.XII - в 13-00 профессиональные и студенческие коллективы
6.XII - в 13-00 детские коллективы
6.XII - в 10-00 Юрловские чтения
к/з Барнаульского музыкального училища

РАЗРАБОТАЕМ И СМОНТИРУЕМ двери, шкафы, прихожие, кухни из чистого дерева с резным узором. Тел. 22-97-85.

Приглашаем Вас на концерт «С ЛЮБОВЬЮ К РОССИИ»
Дни культуры Краснощековского, Красногорского, Косихинского районов 29 ноября в 14.00 в Алтайском государственном театре музкомедии.
Вход свободный.

Образцовый детский хореографический ансамбль «СВЕТЛЯЧКИ» Алтайского краевого детско-юношеского центра, лауреат Международного конкурса в Варне, дипломант Всероссийского конкурса **«ЗДРАВСТВУЙ, МИР» ОБЪЯВЛЯЕТ ДОПОЛНИТЕЛЬНЫЙ НАБОР мальчиков и девочек** в возрасте от 8 до 10 лет. Просмотр детей по средам и четвергам с 16 до 19 часов.
Наш адрес: ул.Пионеров, 2, каб. N 16, 14 (в здании ТЮЗа). Тел. 25-77-33.

ООО"РЕГИОНОЙЛ"
Рег. № 239 Лицензия № Б-904999 от 16.01.97г.
БЕНЗИН ДИЗТОПЛИВО МАЗУТ
От бензовоза до состава.
Поставки с Ачинского и Омского НПЗ.
Покупаем зачеты Сибнефти и ВНК.
Тел. / факс в Новосибирске (3832) 100-250, 101-734.

Учебный центр «РИЗЛИТТ» комплектует группы:
- подготовки бухгалтеров очного, заочного обучения с одновременным обучением работе на компьютере и кассовых аппаратах
- обучения работе на компьютере по бухгалтерским программам
- обучения работе на кассовых аппаратах с выдачей документа установленного образца
- обучения по специальности секретарь-кассир
- обучения по специальности кассир-продавец
- повышения квалификации бухгалтеров.
Проводит индивидуальное обучение по ведению бухгалтерского учета.
Адрес: пр.Ленина, 179, к. 1.Тел.: 22-29-76, 77-96-47.
Лицензия А 135724 от 3 апреля 1996 г.

Продаю муку в/с 90-105 тыс.руб. за мешок, 1 сорт, крупы, макароны, недорого. Адрес: ул.Луговая, 2. Тел. 24-84-43.

Банк на конкурсной основе примет на работу заместителя главного бухгалтера, экономиста кредитного отдела. Банковский стаж обязателен. Тел. 75-36-71.

Фирма «Техникс»
предлагает оптом **ФОТОТОВАРЫ** *ведущих производителей. Широкий ассортимент, низкие цены, быстрое обслуживание.*
Адрес: пр.Ленина, 28 (фотоателье «Алтай»). Тел. (3852) 23-16-89, факс 22-03-95.

29 декабря 1997 года созывается внеочередное СОБРАНИЕ АКЦИОНЕРОВ АО «Каменский элеватор».
Повестка дня:
1. Выборы совета директоров.
2. Выборы генерального директора.
3. Внесение изменений в устав общества.
4. Отчет ревизионной комиссии.
Собрание состоится по адресу: г.Камень-на-Оби, здание администрации Каменского элеватора в 12-00 час.
Акционерам иметь при себе паспорт, выписку из реестра акционеров, представителям акционеров - доверенность.
Инициативная группа акционеров.

ЗАКУПАЕМ свинину, говядину, баранину.
Тел. 75-54-05.

ВНИМАНИЕ!
Региональная общественная организация «Сибирская инициатива» организует «горячую линию», посвященную Всемирному Дню Борьбы со СПИДом.
Вы получите квалифицированный ответ на любой вопрос, связанный с ВИЧ/СПИДом, позвонив 1 декабря 1997 года с 10 до 20 часов по телефону 25-85-12.

ВНИМАНИЮ АКЦИОНЕРОВ ОАО «АЛТАЙТЕЛЕКОМ» И ДЕРЖАТЕЛЕЙ ОБЛИГАЦИЙ ТЕЛЕФОННОГО ЗАЙМА!
В связи с организацией отраслевого регистратора совет директоров ОАО «Алтайтелеком» **ПРИНЯЛ РЕШЕНИЕ** 11 ноября 1997 года **О РАСТОРЖЕНИИ ДОГОВОРОВ с ТОО «Акционер»** на ведение реестров именных ценных бумаг и о передаче системы ведения реестра в ЗАО «Регистратор связь» (г.Москва, ул.Б.Оленья, 15-а, тел. 742-93-51). Датой прекращения договоров считать 31 декабря 1997 года.
В дни передачи реестра - 24, 25, 26 декабря - документы на перерегистрацию акций и выдачу выписок из реестра приниматься не будут.
За справками обращаться в ТОО «Акционер» по адресу: г.Барнаул, ул.Молодежная, 3. Тел.: 24-38-43, 35-35-15.
Совет директоров ОАО «Алтайтелеком».

ВСЯ ПРОДУКЦИЯ СЕРТИФИЦИРОВАНА

ВЫПУСК ПОДГОТОВИЛИ РЕПОРТЕРЫ ОБОЗРЕНИЯ

УЧРЕДИТЕЛИ: краевое Законодательное собрание, администрация Алтайского края и трудовой коллектив редакции
АЛТАЙСКАЯ ПРАВДА
Главный редактор О.Н.ШЕВЧУК.
Редакционная коллегия:
А.С.АСТАПОВ, А.А.БОЧКАРЕВ, О.П. ЛОГИНОВ, И.Н.МИКУРОВ, В.А.СИНОЛИЦ (первый зам. главного редактора - ответственный секретарь), Н.И.ХРАМЦОВА.

АДРЕС РЕДАКЦИИ:
656049, г.Барнаул, ул.Короленко, 105.
Телефон для справок по редакции: 23-33-69.
Факс: 23-44-30. Телефон по рекламе: 23-34-78.
Наш расчетный счет:
КБ «НЭПП-Банк» г. Барнаул
р/с 000609501 БИК 040173751 к/с 700161751 ИНН 2225003653

Редакция может публиковать статьи в порядке обсуждения, не разделяя точку зрения автора. За содержание рекламных материалов ответственность несут рекламодатели. Авторы опубликованных материалов несут полную ответственность за точность приведенных фактов, цитат, экономико-статистических данных, собственных имен, географических названий и прочих сведений. Письма, рукописи, фотоснимки, рисунки не рецензируются и не возвращаются.

ТЕЛЕФОНЫ СОБСТВЕННЫХ КОРРЕСПОНДЕНТОВ «АЛТАЙСКОЙ ПРАВДЫ»

РУБЦОВСК -	Г.Г.Русанов	- (8-257) 3-14-91;
	Л.Н.Стрижкин	- (8-257) 2-64-48;
ПОСПЕЛИХА -	Ю.С.Савельев	- (8-256) 22-2-92;
КУЛУНДА -	Н.И.Гуртенко	- (8-266) 22-4-63;
КАМЕНЬ-НА-ОБИ -	И.Н.Микуров	- (8-214) 2-17-58;
СМОЛЕНСКОЕ -	А.А.Гомзяков	- (8-236) 21-1-06;
ЗАРИНСК -	Н.А.Смурякова	- (8-295) 4-14-53;
ТАЛЬМЕНКА -	Б.К.Рождественский	- (8-291) 2-76-93;
БИЙСК -	Л.М.Хвостенко	- (8-24) 22-78-78;
ЯРОВОЕ -	К.К.Сомов	- (8-268) 4-32-55;
КРАСНОГОРСКОЕ -	Н.С.Баланчук	- (8-235) 21-5-70;
АЛМА-АТА -	Ю.А.Плотников	- (327-2) 29-93-14.

Газета зарегистрирована Западно-Сибирским региональным управлением Комитета РФ по печати. Регистрационное свидетельство №41

ГАЗЕТА НАБРАНА И СВЕРСТАНА В КОМПЬЮТЕРНОМ ЦЕНТРЕ РЕДАКЦИИ
АП
Сдано в печать - в 15.00
Выход по графику - 17.30.
Индекс 50300.
ТИРАЖ 106.889 экз.
Газета выходит во вторник, среду, четверг, пятницу, субботу.
Отпечатана в ГИПП«Алтай».