№ 246 (22645)

КРАЕВАЯ МАССОВАЯ ГАЗЕТА

АЛТАЙСКАЯ ПРАВДА

ЧЕТВЕРГ, 27 НОЯБРЯ 1997г. ● ВЫХОДИТ С 12 АВГУСТА 1917 ГОДА ● Цена в розницу - договорная

Актуальное интервью

Сколько человеку земли надо?

Вокруг земельного вопроса сейчас вновь кипят политические страсти. Президент в очередной раз не подписывает Земельный кодекс, ссылаясь на то, что в нем не закреплена свободная купля-продажа земель сельскохозяйственного назначения. Поразительно, что мнение низов, самих сельхозтоваропроизводителей, самих крестьян, работающих на земле, при этом никак не учитывается. И вот, казалось бы, произошел прорыв «инициативы снизу» - Саратовская областная дума приняла закон «О земле», разрешающий ее рыночный оборот.

По просьбе редакции свое мнение об этом высказывает председатель краевого Законодательного собрания Александр НАЗАРЧУК.

- Александр Григорьевич, саратовский земельный закон наделал много шуму в средствах массовой информации всех уровней. Но из сообщений не ясна его суть. Может быть, не все так страшно, а, напротив, имеются немалые плюсы?..

- Вот этот закон лежит передо мной. Саратовцы в нем прямо записали, что земля сельскохозяйственного назначения, в том числе земельная доля, приходящаяся на работника коллективного хозяйства, покупается и продается.

Да, там - например, в статье 89 - содержатся и оговорки, что такая земля не должна выбывать из сельскохозяйственного назначения. И тут же говорится, что собственник в порядке, установленном законом, может землю и заложить, и поступить с ней любым иным способом по своему усмотрению. Такое может завести куда угодно. Это уже чревато региональной разноголосицей, сепаратизмом.

Хотя спору нет: на Алтае, более богатом землями, и в Дагестане, где, по их выражению, «каждый свою земельную долю может буркой накрыть», земельные отношения в деталях, конечно же, будут строиться по-разному. Но эти региональные особенности не должны выходить за рамки федерального законодательства. В саратовском же случае нарушены и Конституция РФ, и Гражданский кодекс, и нормы других законодательных актов.

Мне кажется, что там просто сыграла роль эйфория на фоне приезда в область Президента по случаю небывалого нынешнего урожая. Но почему же они тогда забыли, что до этого три года подряд у них была жесточайшая засуха и, соответственно, мизерные урожаи? Я думаю, что на Совете Федерации мы это напомним председателю Саратовской думы и попросим его изложить и обосновать все аргументы в пользу принятого ими «закона». Государственная же дума свое мнение уже высказала, приняв постановление, в котором рекомендовала саратовским депутатам привести областной закон «О земле» в соответствие с Конституцией РФ и Земельным кодексом.

(Окончание на 2-й стр.)

Инф-досье

Проблемы борьбы с долгами по зарплате

обсуждаются на международной профсоюзной конференции, которая открылась сегодня в Москве. В ней участвуют более 200 делегатов из России, стран ближнего и дальнего зарубежья. По данным лидера Федерации независимых профсоюзов России (ФНПР) Михаила Шмакова, за последние пять лет реальная заработная плата в стране сократилась в три раза. 35 миллионов россиян живут за чертой бедности. Долг по зарплате достиг 55 триллионов рублей.

Президент Борис Ельцин предупредил

правительство и первого вице-премьера Бориса Немцова о том, что если долги по зарплате бюджетникам не будут погашены до 1 января, то для кабинета министров наступят «негативные последствия».

ИТАР-ТАСС.

Тема дня

Долги бюджетникам

Во вторник прошло всероссийское селекторное совещание по вопросу погашения задолженности по заработной плате работникам бюджетной сферы, которое провел вице-премьер правительства России Олег Сысуев. В его работе приняли участие все регионы РФ, в том числе и Алтайский край.

На совещании было отмечено, что на 1 июля общий объем задолженности по стране составлял 26,3 трлн. рублей, за четыре месяца эту цифру удалось сократить на 3,3 трлн. рублей. До конца года осталось чуть больше месяца, а долг по заработной плате остается значительный. По словам Олега Сысуева, это не дает основания с оптимизмом смотреть на выполнение обязательств по расчету с бюджетниками до начала будущего года. 20 территорий России, видимо, не справятся с поставленной задачей, -говорилось на совещании. Критическая ситуация с погашением долга по зарплате в регионах Сибири и Дальнего Востока, половина всей задолженности приходится на 11 территорий. Олег Сысуев сказал, что помощь из центра будет направляться только при условии активного привлечения на эти нужды собственных средств субъектов Федерации. Причем сумма дотации будет напрямую зависеть от сбора средств в регионах.

После всероссийского совещания глава администрации края Александр Суриков провел аналогичную работу с администрациями городов и районов края. Он сказал, что в октябре работникам бюджетной сферы заплатили 199,3 млрд. рублей, в том числе собственные средства районов и городов составили 42 млрд. рублей. В этой связи Александр Суриков обратил внимание на слабое выполнение обязательств по привлечению собственных средств на местах. Например, администрация края направила в Залесовский район 1 миллиард 226 миллионов рублей, а они собрали только 19 миллионов, аналогичная ситуация в Топчихинском, Завьяловском, Змеиногорском районах, Рубцовске. На общем фоне выделяются Новичихинский, Поспелихинский, Табунский районы, Заринск, где удалось выполнить плановые задания по погашению долга перед бюджетниками за счет собственных средств.

В заключение Александр Суриков обратил внимание руководителей администраций на необходимость более интенсивной работы по привлечению собственных средств.

Пресс-служба администрации края.

Брифинг

Защита есть, а денег нет

«Наше ведомство всегда финансировалось по остаточному принципу, - заявил журналистам председатель краевого комитета по социальной защите населения Юрий Самодуров. - Краевой бюджет должен нам с начала года 41 миллиард рублей. Эта сумма - три с половиной месяца нашего финансирования».

Много ли найдется сегодня в крае людей, довольных суммой своей пенсии? 320 тысяч рублей со всеми накрутками - не шибко-то расшикуешься. Для справки: месячный прожиточный уровень в крае составляет 406 тысяч рублей. Принято считать, что пенсионеру нужно меньше. Похоже, у тех, кто придумывал эту формулировку, нелады с нравственностью. В ноябре, можно с уверенностью сказать, что пенсии будут выплачены почти в установленные сроки. А на дальнейшее ситуация складывается очень непростая.

Особая проблема - содержание домов - интернатов для престарелых людей, где постоянно живет более 6000 человек. На их содержание недодано 25 миллиардов рублей. Но это касается только тех домов, которые находятся в сфере деятельности комитета социальной защиты. Есть еще интернаты, которые находятся на балансах районных бюджетов. Впрочем, там ситуация не лучше...

Правда, одна приятная новость для пожилых людей все-таки есть. С февраля будущего года ожидается повышение (индексация) пенсий. Как сообщил Юрий Самодуров, без учета предстоящей деноминации, средняя пенсия будет около пятисот тысяч рублей. Инвалиды и участники Великой Отечественной войны будут получать около миллиона. Но новость эта не коснется тех, кто получает социальные пенсии. Всего в крае повышение пенсий коснется шестисот тысяч человек.

По - прежнему не работает Закон о ветеранах. На реализацию этого нужного разрекламированного закона краю необходим один триллион в год - сумма нереальная. «За границей принято платить хорошие пенсии, которых вполне хватит на оплату налогов, за коммунальные услуги. У нас же - навыдумали льгот, сами в них запутались и людей запутали, а денег по - прежнему не платим», - заявил Ю. Самодуров.

В России сегодня задолженность по выплатам детских пособий достигла астрономической суммы - 13 триллионов рублей. На Алтае сегодня выплачивают пособия за... март. Задолженность - 105 миллиардов. Плюс к этому 380 миллиардов должны местные предприятия своим сотрудницам - матерям. С нового года предполагается, что выплатой этих пособий будет заниматься только ведомство Самодурова. С одной стороны, для людей будет проще обращаться по вопросам выплат в одну контору. Но будут ли под это выделяться деньги, вот вопрос, который пока остается без вразумительного ответа...

Олег МИКУРОВ.

Инф-досье

Президент Борис Ельцин

предлагает сократить число военных вузов вдвое, готовить специалистов для вооруженных сил в гражданских учебных заведениях и изучать военный опыт не только Великой Отечественной войны, но также Афганистана, Чечни и иностранных армий.

Госдума не намерена

снимать рекомендацию Президенту России освободить Анатолия Чубайса от должности первого вице-премьера. Это дал понять председатель нижней палаты российского парламента Геннадий Селезнев. Президенту РФ следует «довести до конца расследование «книжного дела».

Журналистские расследования

и статьи с «жареными» фактами зачастую не имеют ничего общего с реальным положением вещей. «Нравится это или не нравится, но журналисты должны научиться уважать закон», - предостерег представителей «четвертой власти» первый заместитель министра внутренних дел МВД России Владимир Васильев.

Президент России Борис Ельцин

присвоил начальнику Генерального штаба Анатолию Квашнину звание генерала армии. Президент присвоил также звание маршала министру обороны Игорю Сергееву.

ИТАР-ТАСС.

А у нас в районе

Обменялись женихами и невестами

Соседние села Хлебороб и Котляровка по числу свадеб вышли в Поспелихинском районе на первое место, причем обменялись между собой многими женихами и невестами. Селяне уверены, что помогли создать семьи совместно проводимые вечера отдыха «Любовь с первого взгляда», «А ну-ка, парни!», «А ну-ка, девушки!».

Свои вкуснее

Поспелихинцы предпочитают покупать макароны только местной фабрики, изготовленные на итальянском оборудовании. Особым спросом пользуются «Гранмулино» диетические. Полюбились селянам не только макароны, но и фабрика, на которой работать очень престижно.

Не было бы счастья...

Более сорока семей в Поспелихе готовятся справить новоселье там, где раньше размещались детский сад «Солнышко» и начальная школа. Младшеклассники же переселились в опустевший детсад «Рябинушка».

Рады бы ехать, да горючего нет

В лесу, пострадавшем от пожаров в Егорьевском районе, поспелихинцам нужно заготовить не менее шестнадцати тысяч кубометров древесины. К этой работе приступили акционерное общество «Поспелихаводстрой» и колхоз «Советская Сибирь». Другие же хозяйства не могут выехать в бор, так как для тракторов нет горючего.

Доходы... в трубу

Если семь лет назал на Поспелихинский маслосырозавод поступало ежедневно по 38 тонн молока, то сейчас в десять раз меньше. В то же время в заводской котельной сжигается в сутки четыре тонны мазута. Выходит, что доходы предприятия улетают... в трубу.

Согреются в фойе

Из-за того, что обогревать все помещение районного Дома культуры стало не по карману, пришлось зрительный зал от отопления отключить. В фойе же решили открыть центр досуга. Здесь будут работать кафе, бильярдные, теннисные и шахматные столы. Кружки художественной самодеятельности переселились в клуб Алтайской машиноиспытательной станции.

Растревожили «Улей»

Театральная студия «Улей» при Центре детского творчества известна не только в районе. На Всероссийском фестивале детских коллективов в Бийске юные артисты были удостоены диплома по номинации «За самый искренний спекталь». Окрыленные успехом, поспелихинцы взялись за постановку музыкального спектакля по сказке «Волшебник Изумрудного города». Однако накануне премьеры случилась беда: большие, в рост ребят, куклы, над изготовлением которых студийцы долго трудились, кто-то украл.

Вести из Поспелихинского района передал Юрий САВЕЛЬЕВ.

Подписка-98

Время торопит. Поспешите на почту

Можно с уверенностью сказать: сегодня «Алтайская правда» - самая читаемая в крае. Об этом свидетельствует и ее тираж: ежедневно около 110 тысяч экземпляров газеты отправляется в города и села Алтая. Чтобы не отстать от жизни, просто нужно пойти на почту и оформить подписку на новое полугодие.

Напоминаем, срок подписки ЗАКАНЧИВАЕТСЯ 15 ДЕКАБРЯ.

ПОГОДА

Сегодня днем в крае и Барнауле переменная облачность, преимущественно без осадков. Ветер западный, умеренный. Температура днем минус 25-30, местами до минус 18.

В последующие двое суток преимущественно без осадков. Ветер слабый. Температура ночью минус 27-32, местами минус 38; днем 28 ноября - минус 22-27, местами минус 32, 29 ноября -минус 17-22, местами минус 27.

Алтайский гидрометцентр.

Завтра - II конгресс женщин Алтая

ПОРА ПОДВЕСТИ ИТОГИ

Исполняется 10 лет женским советам Алтая

Два года прошло после IV Всемирного конгресса женщин. Словом, есть о чем подумать, что обсудить на нашем II конгрессе.

Конгресс женщин - это удачная форма смотра сил и возможностей женщин Алтая, тех, кто работает в государственных органах, в общественных организациях, врачей, педагогов, ученых, творческих работников, словом, всех, кому дороги главные ценности: жизнь, здоровье, семья, дети.

Конгресс будет призван подвести итоги двух лет, прошедших после I конгресса женщин Алтая, и выяснить, что сделано для реализации российской и краевой программы по улучшению положения женщин, решений IV Всемирной конференции женщин; наметить план конкретных действий по решению названных проблем до 2000 года; определить пути социального партнерства между исполнительной и законодательной властью и женскими организациями.

Нам нужно закрепить намерения многих общественных организаций края по созданию Союза поколений, главная цель которого - спасение подрастающего поколения, его физическое и духовное здоровье.

Пора также подвести итоги 10-летнего пути женсоветов Алтая, оценить их роль и перспективы.

Радует, что у нас на Алтае практически во всех общественных организациях женщины играют очень заметную роль. Но, к сожалению, их почти нет там, где принимаются решения. Сегодня нельзя обойти стороной вопрос «Женщина и политика»: почти на сто процентов у власти стоят мужчины. Мы не просто будем говорить об этом на конгрессе, а в силу уже принятого Государственной Думой Закона о равных правах и равных возможностях хотим предложить ряд конкретных мер по изменению ситуации к лучшему и высказать свои требования к тем, кто создал такую ситуацию в крае, в России в целом.

Но, пожалуй, больше всего болит у нас сердце за детей: и за неродившихся, и за тех, что больными появляются на свет, и за тех, кто потерял гарантию бесплатного образования, и за тех, кто может вновь стать «пушечным мясом».

Символично, что наш конгресс проходит накануне Дня матери: отныне мы будем отмечать его ежегодно в последнее воскресенье ноября. Нам придется держать отчет о том, какие мы с вами матери. Но отчет держать будут и сыновья - те, что стоят у кормила власти!

Мы, организаторы конгресса, приглашаем всех - и женщин, и мужчин, и ветеранов, и молодежь, независимо от партийной принадлежности и вероисповедания, - к большому, серьезному разговору 28 ноября 1997 года в 10 утра в актовом зале краевой администрации.

Н. РЕМНЕВА,
председатель краевого Совета женщин, член правления Союза женщин России.

Элин-Банк

Туман становится гуще

И, похоже, прояснения, по крайней мере в ближайшее время, ожидать не приходится. Не смогло пробить брешь в тумане и официальное заявление банкиров, полный текст которого опубликовали все ведущие газеты края. Общо и неубедительно.

Не дало результата, как мы уже сообщали, и «стояние» вкладчиков на площади Сахарова. Банк встречу со своими клиентами попросту игнорировал.

Во вторник газета «Свободный курс» попыталась собрать «треугольник» «Элин-Банк - вкладчики - страховая компания «Астро». И вновь банкиры сделали малопонятный жест - «передоверили» свое представительство на пресс-конференции... инициативной группе вкладчиков. Возглавлявший ее Петр Войтюк от такого «доверия» категорически отказался.

Но разговор все-таки состоялся. Так, исполнительный директор «Астро» Юрий Погонец еще раз, теперь уже в присутствии прессы, выразил недоумение по поводу распространяемого в последние дни «приложения» к генеральному соглашению между банком и компанией:

- Природа появления этого документа сомнительна. Без экспертизы правоохранительных органов в данной ситуации попросту не обойтись. К тому же банк на прямой контакт с нами по-прежнему не идет.

Петр Войтюк проинформировал журналистов, что инициативной группе вкладчиков наконец-то удалось встретиться с руководством банка и, мало того, начата совместная работа, даже предпринимаются попытки спасти банк, а если не удастся, то надо поумному распродать имущество, чтобы рассчитаться по вкладам, и лучше это сделать после 1 января...

Задора в его словах журналисты не почувствовали.

А по Барнаулу все упорнее ходят разговоры о смене «погоды» в районе «Элин-Банка»: ожидается свежий ветер со стороны правоохранительных органов.

Что ж, подождем.

Валерий СЛОБОДЧИКОВ.

Спорт

Клевченя запрягает медленно

Первые старты представителей зимних видов спорта вызывают в олимпийском сезоне повышенный интерес. До Игр в Нагано осталось два с половиной месяца.

На сверхбыстром льду Калгари конькобежцы, участвующие в соревнованиях второго этапа Кубка мира, установили несколько мировых рекордов. В первый день на дистанции в 1000 метров отличились японец Манабу Хории и голландец Ян Бос (оба - 1.10,63), а во второй - на той же «тысяче» рекордсменом стал кореец Кью Кьюк Ли, пробежавший дистанцию за 1.10,42. Барнаульский спринтер Сергей Клевченя в группе сильнейших выступал только в первый день и занял 14-е место как на «пятисотке», так и на «тысяче». Однако далеко идущих выводов из этого делать не следует. Олимпиаду выиграет тот, кто наберет оптимальную спортивную форму в день старта в Нагано.

А вот другой нашей спортсменке - биатлонистке Елене Шалиной - в ближайшие выходные потребуется показать все, на что она способна. Контрольные старты определят, кто среди десяти спортсменок, готовившихся к сезону в национальной сборной страны, окажутся двумя лишними в команде, что отправится на первый этап Кубка мира в Норвегию. Естественно, у норвежек шансы попасть на Олимпиаду резко увеличатся.

Для третьего алтайского кандидата в олимпийскую сборную Россию Виталия Денисова «момент истины» настанет, видимо, только в конце декабря - начале января. Пока он во втором эшелоне претендентов на поездку в Нагано.

Виталий ДВОРЯНКИН.

Курсы валют в банках Барнаула на 26 ноября 1997

банк	телефон	$ пк.	$ пр.	DM пк.	DM пр.
Агропромбанк	26-34-30	5870	6010	3340	3540
Алтайбизнесбанк	33-46-33	5910	6010	3380	3510
Алтайкапиталбанк	24-79-98, 26-79-16	5800	5990	3300	3520
Алтайсбербанк	39-92-44	5880	5990	3380	3500
Зернобанк	26-14-08	5880	6000	3380	3500
Ж/д филиал Зернобанка	26-96-91	5860	6000	3100	3550
Инкомбанк	26-61-39	5870	5990	3350	3520
НЭПП-банк	77-06-54	5900	6000	3400	3500
Сибирский банк	24-39-26	5870	5990	3350	3500

Подготовлено Алтайским Банковским Союзом. Тел. 22-22-34.

Сколько человеку земли надо?

(Начало на 1 стр.)

- Лидер аграрной группы Госдумы Николай Харитонов принятие саратовского земельного закона расценил как «политический заказ» и не исключает, что вскоре еще какой-либо регион выступит с подобной «инициативой»...

- Вот это как раз самое печальное, что возобладало не трезвое экономическое обоснование (которое должно было быть, поскольку вопрос касается сельскохозяйственного производства), а сиюминутные политические мотивы. И когда, скажем, у нас в крае, выступая везде, за свободную куплю-продажу земли сейчас больше всех агитирует г-н Емешин, это может вызвать только сожаление. Ну ему ли, никогда не имевшему отношения к сельскому хозяйству, быть агитатором по столь серьезному вопросу? Тут не важно, к какой ты партии принадлежишь, но надо же хотя бы немного разбираться в том предмете, о котором говоришь...

Давайте заглянем в глубь проблемы. Ведь обывателю все это подается как вопрос о возможности получить государственную, якобы «бесхозную» землю в частную собственность, в руки рачительного хозяина. Но тем самым его просто вводят в заблуждение. Оглянитесь: в Алтайском крае государственной земли сейчас практически уже нет. Она вся находится в частной, коллективно-долевой или прочей негосударственной форме собственности.

Более того - в процессе реорганизации сельхозпредприятий появились АО, товарищества, ассоциации, кооперативы. Во всех из них (и даже там, где сохранили статус колхозов и совхозов) каждому работающему и пенсионеру, ушедшему на пенсию из этого хозяйства и оставшемуся жить на его территории, а во многих селах и работникам социальной сферы, была определена земельная доля. Людям на эту долю выданы свидетельства - то есть в таком виде появилась частная собственность.

Вот именно сюда направлены устремления тех, кто сегодня ратует за немедленный ввод свободной купли-продажи сельскохозяйственных земель. Что означает нажим, чтобы и другие регионы пошли по саратовскому пути? У них определена цена: 1 га земли - 1000 долларов. На наши деньги это примерно 6 млн. рублей. На Алтае среднерайонная норма земельной доли составляет в среднем 15 гектаров. Да любая бабуся сразу потребует выделить ей эту долю в натуре, чтобы затем получить «свои» 100 млн. рублей.

Что принесут эти торговые операции? Кроме окончательного подрыва сегодняшнего сельскохозяйственного производства - ничего. Но в чем все же будет права та бабуся, которая захочет получить свои 100 млн. рублей за землю? Пять лет прошло, как люди были наделены земельной долей. И вот здесь действуют кто во что горазд. Фермеры берут у пенсионеров эту землю и используют ее, не заключая договоров на аренду. И хотя чем-то снабжают пенсионеров, но величина этого снабжения весьма произвольна. Еще в большей степени сказывается формальная неурегулированность использования этих долей коллективными хозяйствами.

Здесь надо самокритично признать, что в крае эти вопросы нормативно не отрегулированы. И чтобы исключить всякие споры, нужно принять законодательные акты, которые бы запрещали использование земельных долей без оформления договоров аренды. А в договорах должны быть прописаны четкие обязательства арендаторов (фермер ли это, коллективное хозяйство или кто иной) перед арендодателями - владельцами земельных долей.

- Александр Григорьевич, давайте обратимся к зарубежному опыту. В США законодательно закреплено право свободной купли-продажи сельскохозяйственных земель. Но при этом 1 акр стоит 500 долларов. А годовая аренда того же акра - 5 долларов. В результате практически весь земельный оборот там не выходит за рамки аренды. Однако свободная купля-продажи разрешена - и ничего страшного.

- Могу еще добавить примеры на эту тему. В Германии годовая аренда 1 гектара земли стоит 95 марок, а покупка его дороже примерно так же, как и в США. Я много раз бывал в Германии, и когда спрашивал о том, как у них проходит купля-продажа земель, то неизменно приводил собеседников в недоумение. Они разводят руками: мол, такого у них, по сути, нет.

Да и нигде в мире по существу нет той торговли сельскохозяйственными землями, какую хотят ввести в России. Нет ее потому, что земля во всем мире - очень дорогой товар. А у нас, давайте это прямо признаем, хотят ее купить, а вернее, отнять у сельхозтоваропроизводителей за бесценок. Рынок не может существовать при дефиците. У нас нет дефицита на товар, потому что тех же бабусек и иных продавцов земли может оказаться очень много. Но есть денежный дефицит у большинства населения, а особенный финансовый беспросвет - у крестьян, у сельхозтоваропроизводителей.

Вот простой пример. Владельцы земельных долей стареют, уходят из производства, вообще уходят. Наследователи же этих долей зачастую живут в других местах, в городах. Поэтому они захотят эту долю продать. И вроде бы тому нет препятствий. Законодательно установлено, что в данном случае эту долю может выкупить коллективное хозяйство. Определена и выкупная цена. Но... практически это неосуществимо, поскольку у хозяйств нет денег. Нет их и у фермеров.

И поэтому, когда представитель Президента заявляет, что в Алтайском крае тысячи и тысячи граждан хотят купить землю - это просто нереально. Кроме того, с получением дополнительного количества земли для ведения сельского хозяйства у нас, по сути, нет никаких проблем. Ведь в этом году в крае вообще не обрабатывался и не засевался 1 млн. гектаров пашни! Я прямо говорю: кому не хватает земли - приходите, мы найдем возможность эту землю дать.

Вот у меня только что был по этому поводу председатель колхоза имени Кирова Немецкого района Генрих Яковлевич Гагельганс. С учетом хорошего ведения сельхозпроизводства и наличия своей переработки, с учетом содержания большой социальной сферы и миграционного наплыва из других стран СНГ это хозяйство на своих 6 тысячах гектаров существовать дальше не может. У себя в районе они смогли взять дополнительно лишь триста гектаров в аренду. Свободных земель в районе больше нет - там все используется плотно, все поставлено на службу производству.

Но есть примыкающие пустующие земли в Бурлинском районе. Вот из этих земель и просит председатель 3 тысячи гектаров. Причем просит не купить, а именно в аренду. Но те, кто их не обрабатывает, не хотят дать. Это не деловая постановка вопроса. Мы поможем колхозу имени Кирова получить эту землю в аренду на 10-15 лет или иной срок. А смогут бурлинцы раньше окрепнуть, чтобы самим управляться на этих землях, с их возвратом не будет проблем. Скажем, за год предупредят о прекращении договора аренды - и все дела. Пашня должна работать, приносить урожаи, давать животноводческую продукцию.

- Но ведь один из главных аргументов за введение свободной купли-продажи земли как раз на это и направлен. Тогда появляется возможность под ее залог получить в банке кредиты для нормального ведения производства, для получения тех же урожаев...

- Еще раз повторю: нигде в мире нет практически ни свободной купли-продажи земли, ни залоговых операций с ней. Нигде! И я не думаю, что в Россию понаедут иностранцы и скупят землю. Не в этом дело (да тут можно и ограничения ввести). Само по себе утверждение, что без рынка земли, без ее свободной продажи, без залога не будет инвестиций в сельское хозяйство, - это утверждение в сегодняшней ситуации не выдерживает никакой критики.

Назовите мне хоть один банк, который готов сегодня под залог земли выдать кредит. Нет такого банка. Ни один коммерческий банк не выдаст подобного кредита, так как твердо знает, что выданный кредит ему не вернут, а с полученной потом в собственность землей он окажется, по сути, как с разбитым корытом. Ведь она должна оставаться в сельскохозяйственном обороте, а сельским хозяйством сегодня заниматься невыгодно.

Я вообще-то не считаю, что в России никогда не будет рынка земли. Это неверно. Если мы говорим о частной собственности, то все находящееся в частной собственности, включая землю, человек должен иметь право покупать и продавать. Но сначала надо, чтобы сельхозтоваропроизводитель был заинтересован заниматься на этой земле производством - то есть надо, чтобы это производство приносило доход. Тогда продавец земли будет выставлять ее как достойный товар, поскольку она приносила ему ощутимый доход, а покупатель по той же причине будет стремиться ее приобрести -для выгодного занятия сельским хозяйством.

Вот тогда земельный рынок будет востребован жизнью. Тогда будет его экономическая основа. Исходить же не из нее, а из политических мотивов, как сейчас, - это тупиковый, ошибочный путь. Поскольку сельское хозяйство в нынешней ситуации не приносит дохода, заниматься им невыгодно, - в силу этого покупателя земли для производства сельхозпродукции в России сегодня нет и быть не может.

Государство никак не регулирует сельскохозяйственное производство. А оно должно, по закону должно, не допускать снижения закупочных цен на сельхозпродукцию, ради чего изымать часть ее с рынка по гарантированным ценам, чтобы крестьянин в любом случае получал соответствующий доход. На деле же идет лишь одностороннее повышение цен на все, что использует крестьянин: на горючее, электроэнергию, машины и прочее. Дополнительно статьи расходов возрастают из-за того, что отечественный рынок не защищен от импортного продовольствия. В результате закупочные цены на сельхозпродукцию, на продукты ее переработки падают. К примеру, в крае цена муки для производителя снизилась до полутора тысяч за килограмм.

И вот когда все сельскохозяйственное производство становится нерентабельным, в этой ситуации стремиться расширить его за счет покупки земли может только безумец.

- Александр Григорьевич, и в коллективных, и в фермерских хозяйствах края, и от районных хозяйственников не раз приходилось слышать, что будь нормальное авансирование или хотя бы нормальное кредитование - и тогда никакой залог земли не был бы нужен, о нем бы и не вспоминали...

- В этом есть резон. В подтверждение я тоже привлеку зарубежные данные, их официальную статистику. На каждый гектар пашни фермер США получает 69 долларов государственной дотации, канадский -83, в странах ЕЭС - 949, а в Японии - 12896 долларов. Вы думаете, там стали бы выкидывать такие деньги на ветер? Нет, там просто ясно понимают, что в силу своей специфики сельскохозяйственное производство никогда не было и не может быть выгодным бизнесом. Поэтому вот таким дотированием и другими мерами поддержки там создают этой жизнеопределяющей отрасли нормальные условия для существования и развития.

А что у нас? На поддержку 130 млн. гектаров российской пашни в федеральном бюджете было записано 13 трлн. рублей. Это же всего по 100 тысяч рублей, или по 16,5 доллара на гектар. Фактически же и того меньше, поскольку исполнение финансирования по сельскому хозяйству составляет всего 40 процентов. Разве может выжить отрасль при таком отношении? Вот о чем надо думать прежде всего. И прежде всего надо, чтобы нормальным был рынок сельхозпродукции, а не фантазировать о том, что сельское хозяйство, мол, неэффективно из-за отсутствия рынка земли. Нужно сделать так, чтобы сельхозтоваропроизводитель видел, что его труд приносит доход, чтобы он чувствовал, что этот труд нужен обществу, востребован им. И тогда у него никогда не возникнет желания продавать землю.

И если мы говорим, что Конституция - Основной закон, а Президент - гарант Конституции, то тогда нужно не поощрять ту же саратовскую самодеятельность с куплей-продажей земли, а твердо сказать, что такой закон принимать нельзя. Ведь те же саратовские крестьяне, и не только они, не смогут купить эту землю, а вот расстаться с ней за бесценок - запросто. Недавно «Алтайская правда» приводила очень емкое и точное мнение известного американского публициста Г.Джорджа, высказанное им сто лет назад: «Отнимите у человека или народа деньги, товар, скот, и ваш грабеж окончится вместе с вашим уходом. Но отнимите у народа землю, и ваш грабеж будет продолжаться вечно». И сегодня это высказывание звучит, как никогда, актуально. Земля - это наше главное богатство. И через куплю-продажу отнять ее у народа - это будет действительно навечно. Такого допустить нельзя.

- Каким же может быть сегодняшний выход?..

- Мне позвонили из Совета Федерации и задали именно такой вопрос. Я за то, чтобы на сегодняшнем этапе был принят Земельный кодекс в том виде, в котором он разработан, принят Госдумой и утвержден Советом Федерации. Ведь главный вопрос в том, что ситуация в сельском хозяйстве страны никак не увязана с вводом права купли-продажи сельскохозяйственных земель. Возникнет экономически обусловленная жизненная потребность осуществлять оборот земли через куплю-продажу, тогда она может быть законодательно закреплена. Но это может произойти не раньше, чем сложится такой баланс, когда сельским хозяйством станет выгодно заниматься, когда государство станет всемерно поощрять развитие этой действительно жизнеопределяющей отрасли.

Интервью взял Александр АСТАПОВ.

После проверки

Если придется ударить в набат

Недавно Гилевское водохранилище посетила комиссия МЧС, в составе которой были специалисты из Новосибирска, Барнаула и Горняка. За все время существования Гилевской плотины, строительство которой закончилось в конце семидесятых годов, подобный внушительный «десант» здесь высадился впервые. Его цель - посмотреть, как на месте решаются вопросы безопасности этого мощного гидросооружения.

Время, видимо, такое, что настала пора подумать, как застраховаться от возможного теракта или другой аварии. Если раньше Локтевский район считался обычной глубинкой, то теперь он стал приграничным. От Гилево до соседнего государства - Казахстана меньше полсотни километров. Бдительность не помешает. Не обязательно нужно опасаться только теракта. Не меньший урон наносит сегодня растащиловка: действующие объекты выходят из строя по причине украденных электропроводов, металла и прочего.

Комиссию МЧС особо интересовало, насколько быстро будут ликвидированы последствия аварии в случае прорыва плотины. К сожалению, имеющейся техники - бульдозеров, экскаваторов, тракторов - на предприятии явно недостаточно, к тому же она старая и маломощная. В случае серьезной аварии с таким «арсеналом» вряд ли возможно продержаться до подхода основных сил спасателей. Серьезные замечания вызвала и система оповещения населения. Сотрудники МЧС проинструктировали работников гидроузла, как быстрее внести в нее необходимые поправки и что нужно делать в случае объявления чрезвычайной ситуации.

Специалисты отметили и положительные моменты. Если придется открыть донный водовыпуск плотины и одновременно устроить аварийный сброс воды, то ее напор не превысит пропускной способности русла реки Алей. А значит, затопление соседним селам не грозит.

Людмила ЕРМОЛИНА. Локтевский район.

Фотофакт

ТАДЖИКИСТАН. ***Пять лет прошло с тех, как военнослужащие дислоцированного в Душанбе мотострелкового полка российской 201 дивизии взяли шефство над школой-интернатом для детей-сирот. Директор интерната Тамара Мусаева не знает, как сложилась бы судьба школы и детей, если бы не помощь российских военных.***

Много раз офицеры полка отдавали детям свои трехсуточные пайки, готовили для них праздничные подарки, выделяли автотранспорт для хозяйственных нужд интерната, оказывали медицинскую помощь. Устраивали в полку специально для детдомовцев баню, а когда в городе было неспокойно, то обеспечивали безопасность воспитанников и педагогов.

НА СНИМКЕ: ***самый частый и желанный гость в интернате - начальник инженерной службы полка майор Александр Колесник. Сам бывший детдомовец, он все тепло своей души отдает детям.***

Фото Сергея Жукова (ИТАР-ТАСС).

Проблема

Зачем везти продукт заморский?

Побывав на презентации блюд, приготовленных из нового (для нас) продукта - сои, решил провести, так сказать, небольшое журналистское расследование. Мало ли чем потчевали в «Алтайских зорях». Может, вовсе не из сои, а из первосортной вырезки приготовили они яства? Нет уж, дудки! Сделаю-ка все сам, от начала и до конца. Отправился я покупать белковый соевый концентрат по одному из адресов, указанных центром социальной поддержки инвалидов в своем проспекте. Захожу в магазин N 6. Думаю о тех хворобах, от которых избавлюсь, и о деньгах, которые сэкономлю, заменив дорогой и вредный животный белок дешевым и более полезным - растительным. И ожидаю, естественно, что на меня обрушится шквал информации. Увы - ни слова! Видно, не желают работники прилавка устраивать ажиотаж вокруг этого продукта. Направляюсь в мясной отдел гастронома, ищу глазами между ветчинами и колбасами нужный мне продукт - нет, не видно. Спрашиваю у продавца, где тут можно купить продукты из белкового соевого концентрата. В ответ - полное недоумение. Уж не напутал ли чего с адресом? Оказывается, нет! Уже перед самым выходом из магазина, в отделе хлебобулочных товаров (!) обнаружил пакетик с гуляшом из белкового соевого концентрата. Цена - 20 тысяч рублей. Вот за этот пакетик?! Быстро в уме прикидываю: 300 граммов-содержимое пакетика. При приготовлении вес увеличится в пять раз. 1,5 кг за 20 тысяч рублей. Это 15 стограммовых порций, по 1300 рублей каждая. Припоминаю, что в статье Н. Васякина «Соя кормит и лечит», опубликованной в «АП», говорится, что соевый белок в семь раз дешевле молочного и в десять раз - мясного. Но, видно, это там, где белок получают. А кстати - откуда «дровишки»? На этикетке надпись: фирма «ГАЛА» Финляндия -Москва. Что, ее в Финляндии вырастили? Нет, конечно! Можно только догадываться, через сколько посредников прошел пакетик, пока попал ко мне в руки. Как бы сделать, чтобы их, этих посредников стало меньше, а продукт дешевле? Способ есть: вырастить ее, эту драгоценную сою, на Алтае. Тем более, что во исполнение программы «Соя» (постановление правительства РФ от 22 февраля 1993 г.) ученые АНИИЗиСа вывели и внедрили в производство сорта сои Алтом, Омская, Сибник-315 с большим содержанием белка и, что самое главное, вызревающие на Алтае. Вот он, этот продукт, - бери, корми и лечи народ-то! Нет, мы оказались не готовы брать.

Нет в крае оборудования для переработки сои. И мыкается крестьянин с выращенным урожаем. А мы везем готовый продукт из Финляндии, где сою не выращивают, платим за нее валюту. Отмечу, что даже в этом засушливом году на Алтае выращен урожай сои, способный покрыть все потребности края в этом продукте.

Среди приглашенных на презентацию соевых продуктов были представители администрации края и Барнаула, то есть люди, имеющие реальную возможность изменить сложившееся положение, развернуть строительство предприятий по переработке своего, доморощенного дешевого соевого сырья. Разговор на презентации получился предметный. И организаторы, и участники заинтересованы в том, чтобы, рекламируя пока еще заморский продукт, выявить спрос на него. Выявить - и в соответствии с предполагаемым рынком разворачивать производственные мощности по переработке своего сырья. И начать производить свой дешевый продукт, богатый растительным белком, полезный больным и здоровым.

Г. БОБРОВ.

Вести

Двойной юбилей

Рубцовское телевидение отметило двойной юбилей - 5-летие и 40-летие.

Рубцовчане - народ инициативный. В середине 50-х они прознали о Томской экспериментальной лаборатории телевидения. И с ее помощью в 1957 году открыли собственную телестудию, всего на четыре месяца позднее, чем в краевом центре. К сожалению, через десять лет по недальновидной указке сверху студию закрыли, попросту разграбили. Но через 35 лет вновь нашлись инициативные люди в лице Юрия Овиденко и его команды. На более современной основе они создали телекомпанию РТВ-3, которая уже вот пять лет говорит и показывает для рубцовчан.

Г.РУСАНОВ. г.Рубцовск.

Паленки в Камне стало меньше

Больше двух тонн спирта, этикетки, акцизные марки, станок для закатки пробок, пробки, пустые бутылки были обнаружены недавно на одном из частных подворий Камня. Производство паленки здесь было поставлено, что называется, на широкую ногу. «Завод», естественно, закрыт, идет следствие. Трудно пока сказать, сумеет ли оно найти ответы на множество вопросов. Например, какими путями к подпольным производителям попадала водочная этикетка Каменского ликеро-водочного завода? Или как скоро удастся перекрыть поступление в продажу через магазины подпольной продукции?

И.МИКУРОВ. г. Камень.

Далекое-близкое

Учитель немецкого

Еще до войны, окончив Славгородское педучилище и работая преподавателем немецкого языка в селе Плесо-Курья, рассказывал Андрей Фот своим ученикам старую легенду о красавице Лорелее, поющей свои песни на берегу прекрасного голубого Рейна, и, хоть слабо верил, мечтал побывать на его берегах и сам. Судьба оказалась благосклонной к нему. И пусть через шестьдесят лет, но привела Андрея судьба взглянуть на рейнские берега. Правда, путь этот лежал через Воркуту.

Шла война. Друзей Андрея одного за другим призывали в армию, а его, хоть и вызывали в военкомат, но, полистав личное дело и посмотрев в графу «национальность», отправляли обратно. Время было суровое - 41-й, и тому, что слово «немец» вскоре стало синонимом к слову «фашист», удивляться не приходилось. Ходили слухи, что местные немцы перерезали все провода, хотят взорвать мост в Хабарах, и на мосту там даже с девушкой нежелательно стало «помеченным» паренькам останавливаться. Сразу сгонять начинали.

Наконец, весной сорок второго призвали и их - завуча сельской школы Андрея Фота и его друга, директора этой же школы Григория Иванова: одного на фронт, другого в трудармию. После войны постаревший, тяжело раненный на Днепровской переправе Григорий Тихонович разыщет своего друга, но это будет много лет спустя.

В трудармию же забирали очень просто, без всяких собак и энкавэдэшников. Вызывали в военкомат, объявляли, что призывают в трудармию, и посылали в Славгород. Там, в школе имени Калинина, собирали всех немцев. И тех, кого с Поволжья на Алтай выслали, и местных, корнями в эту землю уходящих. У иных и сухари с собой заранее заготовленные имелись, догадывались, к чему дело идет.

Отправили их на Волгу, на строительство железной дороги, и труднее всего было в пути, когда встречались эшелоны с красноармейцами, тогда довольно голодными ребятами. В ответ на протянутые из «вражьего» эшелона сухари слышались голоса политруков: «Не берите! Это же немцы! Вдруг отравлено». А он, Андрей, недавний секретарь комсомольской организации, деньги на танковую колонну для разгрома фашистов собирал, теплые вещи для фронта...

Андрей Абрамович Фот: «Много врут сейчас о трудармии. Дескать, охрана кругом, собаки и все прочее. Не знаю, может, и было у кого, но там, на строительстве железной дороги Ульяновск - Казань, такого не помню. Хотя находились потом некоторые, кто был там же, и «вспоминали» и собак, и охранников. Говорю об этом потому, что не люблю, когда люди кому-то или чему-то в угоду, чего и не было, «помнят». Я лично считал тогда, что как все идет, так и нужно. И никакой обиды у меня не было. Война же шла!

А что касается Сталина, то я потом уже думал: какая все-таки у нас собачья преданность была. Вот бьют и бьют пса, а он все одно -хозяину руку лижет. Так и мы. Были среди нас бывший начальник милиции, бывший энкавэдэшник, они и там стали над нами начальниками, и страшнее их не было. Выслуживались, как могли, а потом, уже в наши дни, писали, как они страдали и как их под ружьем на партсобрание вели».

Поработав еще в каменоломне, изрядно там обморозившись и едва не потеряв пальцы на ноге, в июле 43-го попал Андрей Фот в Воркуту и пробыл там ровно четыре года. В первый же день по прибытии встретил там знакомого парня, соседа по общежитию в Славгородском педучилище, который успел стать за это время сначала лейтенантом Красной Армии, а затем лагерным «придурком». «Подожди, - сказал он Андрею, - попробую помочь тебе, чтобы в шахту не попал». Андрей подумал и махнул рукой: «Да Бог с ним. Выпало в шахту, так в шахту».

Два года в мокрых штреках, в арестантской некрашеной робе и вечно волглых кирзачах, уже за колючкой с вышками и «попками» - охранниками на них. Работа нехитрая: толкай вагонетку с породой да думай о жратве, больше-то не о чем. Что делается на свободной земле, на далеком фронте, никто из заключенных знать не знал, а других категорий людей там тогда почти и не было.

Хорошо, бригадир попался мужик крепкий - и духовно, и физически. Подойдет бывало: «Ну, что, Андрей, давай споем потихоньку». И пели по-немецки знаменитую каторжанскую «Болотные солдаты». Немецкие коммунисты - в фашистских лагерях, они - в Воркуте. На свой лад, но тоже тайком.

Война все-таки закончилась, «наверх» ему удалось выбраться, электриком стал на подстанции (небо и земля по сравнению с забоем), только вот о доме родном начальники и думать не советовали. Однако все «добровольно» делалось, на «демократических» началах: подписывай бумажку, что избрал постоянным местом жительства Воркуту, и работай дальше. Так два года еще и работал. Потом отпустили все-таки, в 47-м.

Андрей Абрамович Фот: «Мест в поездах не было, и значительную часть пути пришлось проехать мне на буферах. Дома в послевоенные годы все тоже складывалось очень непросто. Желающих как преподавать, так и учить «фашистский» язык особенно много не имелось. Да оно и понятно: только ведь два года с конца войны прошло. И вот ведь еще что примечательно: фронтовики, фашистов воочию видевшие и бившие, всегда относились и ко мне, и к живущим рядом немцам без всякого зла и неприязни, а вот кое-кто из тех, кто войны и близко не видел...

Вообще, пока шла война, я многое мог себе и объяснить, и принять - и Воркуту, и прочее. Но то, что произошло в 49-м, когда в НКВД заставляли меня подписывать бумагу о том, что я «не уеду на родину...». Какую еще родину, если я всю жизнь здесь прожил?! Когда начался унизительнейший этот спецучет. Вот этого ни понять, ни простить и по сей день не могу».

Поскольку желающих изучать «фашистский» язык действительно было немного, пришлось учителю по этой и другим причинам сменить за несколько лет едва ли не с десяток мест работы. Катался вместе со старенькой матерью из одной сельской школы в другую, меняя без сожаления чужие углы, пока не остановились они в селе Редкая Дубрава. Там смог, наконец, Андрей Абрамович спокойно заняться любимым делом и заиметь свое жилье. 38 лет отработал он в сельской школе, кое-кто из тех, кого учил, затем работали с ним рядом. И почти всех их провожал он потом в Германию, куда за последние годы уехало из села около тысячи человек... Затем, уже пенсионером, переехал в Яровое, откуда и совершил ту самую поездку на Рейн, о которой мечтал еще в юности.

Получилось все довольно просто. Далеко на Западе встретились как-то несколько редкодубравцев и вспомнили, заговорив о былой, российской, жизни, как рассказывал им когда-то давно о Рейне и Германии никогда их не видевший учитель немецкого языка. «Давайте пригласим сюда Андрея Абрамовича, с деньгами на дорогу поможем ему, если надо», - предложил кто-то, и все согласились.

Поначалу старый учитель отказывался, сам ведь их еще детьми учил не дарить ни ему, ни другим учителям никаких подарков, ну, в крайнем случае, что-нибудь своими руками сделанное. Но «эмиссары» из Германии, приезжающие в отпуск в родное село, были настойчивы, и однажды все-таки уговорили. Уже переехав в Яровое, получил он, наконец, долгожданный вызов и в сентябре прошлого года отправился в гости к бывшим коллегам и ученикам.

Желающих встретиться со своим учителем было так много, что одному из его бывших коллег пришлось взять на себя роль диспетчера и, отвечая на звонки, расписывать по выходным, с кем и когда Андрей Абрамович встретится. А потом, в начале октября, повезли его в один из маленьких немецких городков. Он вошел в зал городского ресторана и остановился от удивления. Прямо перед глазами висел большой плакат, где по-русски было написано: «Да здравствует День учителя!» Вокруг стояли стенды со старыми фотографиями, висела сделанная с любовью учительская стенгазета.

«Ларчик» открывался просто: съехавшиеся порой за сотни километров бывшие учителя сельской школы из алтайского села Редкая Дубрава традиционно отмечали свой профессиональный праздник. Среди них по российской своей профессии не работал уже никто, многие женщины-учителя стали путцфрау (уборщицами), те, кому повезло, ухаживают за престарелыми, кто-то перебивается случайными заработками. У мужчин с работой попроще, они-то, как правило, и кормят семью.

Были тосты, вручали самодельные медали, вспоминали родину. Для тех, кто собрался в том зале, даже после долгих лет, прожитых в Германии, родиной осталась Россия, страна, где давным-давно прошедший тяжелые испытания молодой учитель рассказывал им о прекрасном Рейне и красавице Лорелее, поющей над его водами свою грустную песнь...

Константин СОМОВ, соб. корр. г.Яровое.

Мнение специалиста

Реабилитации не подлежат...

С 1989 года прокуратурой края ведется работа по восстановлению прав граждан, необоснованно осужденных по политическим мотивам в годы массовых репрессий. За это время проверено более 13 тысяч архивных уголовных дел. 18 тысячам человек с полувековым опозданием возвращено честное имя. К сожалению, в живых из невинно осужденных и реабилитированных ныне остались очень немногие.

Работники отдела по надзору за исполнением законов о федеральной безопасности и межнациональных отношениях осуществляют пересмотр уголовных дел с целью устранения последствий произвола и реабилитации жертв политических репрессий, подвергнутых таковым на территории края в советское время. Однако семилетний опыт изучения архивных дел показывает, что и в период тотальных репрессий в ряде случаев виновные привлекались к ответственности обоснованно и реабилитации не подлежат.

Кто были эти люди и какие преступления они совершили, если законодатель не счел возможным сложить с них ответственность за содеянное?

Статья 4 Закона «О реабилитации жертв политических репрессий» четко указывает: не подлежат реабилитации лица, обоснованно осужденные или подвергнутые наказаниям по решению несудебных органов, в делах которых имеются достаточные доказательства по обвинению в совершении шпионажа, переходе на сторону врага, выдаче военной тайны, совершении террористических актов, диверсий, насильственных действий в отношении гражданского населения и военнопленных, в пособничестве изменникам Родины и фашистским оккупантам в совершении таких действий во время Великой Отечественной войны; в организации бандформирований, совершавших насильственные действия (убийства, грабежи), а также принимавших личное участие в осуществлении этих действий в составе бандформирований.

В 1997 году прокуратурой края в реабилитации отказано 280 осужденным.

Например, осужденному в 1921 году Алтайской губернской чрезвычайной комиссией Воронову отказано в реабилитации в связи с его личным участием в порках крестьян и расстреле 5 жителей села М. Волчанка. Дубов, проживавший в селе Аллак, выдал 4 односельчан, сочувствующих большевикам, которые вскоре были расстреляны, лично изрубил шашкой двоих «подозрительных», пойманных в лесу. Конкин, приговоренный Алтайской губернской чрезвычайной комиссией в 1921 году к 5 годам лишения свободы, участвуя в бандах Новоселова и Виноградова, лично организовывал поимки партийных работников, скрывавшихся от банд, и передавал их в руки бандитов. Кузнецов, проживавший в Бийске, осужден в 1920 году ГубЧК за службу в карательном отряде Ускова и личное участие в порках крестьян и расстрелах партизан села Вершинина. Корнев осужден в 1920 году за истязание пленных.

Особую категорию составляют дела о преступлениях в годы Великой Отечественной войны. Виновные по этим делам привлекались, как правило, к ответственности по ст. 58-1 «а» УК РСФСР за измену Родине, что выражалось прежде всего в пособничестве оккупантам. Так, осужденный Военным трибуналом Западно-Сибирского военного округа в 1946 году Мекенов признан виновным в том, что, проживая на временно оккупированной территории Калмыцкой АССР, добровольно поступил на службу в полицию и был назначен на должность десятника. Он участвовал в изъятии скота, теплой одежды и продуктов питания у населения, угрожая расстрелом, заставлял сельчан строить оборонительные сооружения. Староста сельской управы Эрденов, осужденный постановлением особого совещания при НКВД СССР в 1945 году, выдал фашистам председателя колхоза Никитина, который затем был расстрелян, участвовал в изъятии продуктов питания и имущества у крестьян для нужд оккупантов, за неповиновение избивал. Привлеченный к ответственности в 1951 году Берхлер участвовал в карательных операциях против партизан, в повешении 6 человек и выдаче нескольких еврейских семей. Осужденный Военным трибуналом войск НКВД Алтайского края в 1949 году Шелленберг, поступив на службу в полицию и окончив специальные курсы, служил переводчиком в гестапо Запорожья и принимал участие в облавах, арестах, допросах и избиениях советских граждан.

Вина указанных лиц материалами дела доказана, и в реабилитации им отказано. (Фамилии изменены в интересах родственников осужденных.)

Изучение дел прошлых лет требует добросовестности и объективности.

Реабилитировать невиновных - это то немногое, что государство может сделать для их родных. Однако за преступления ответственность должна наступать непременно во все времена и наказание за совершение подобных действий заслуженно как с точки зрения закона, так и нравственности.

И. ГОФМАН,
прокурор отдела прокуратуры края.

Экология

Дунайские волны

В Барнауле прошел международный семинар, организованный кафедрой ЮНЕСКО «Экологическое образование в Сибири». В его работе приняли участие наши специалисты и ученые из Австрии, Греции и Франции.

Зачем экологам из благополучной Европы понадобилось ехать в Сибирь? Вряд ли может в наших краях почерпнуть какой-то опыт, например, профессор из Австрии, экологические стандарты которой выше установленных Европейским сообществом. В данном случае речь идет о поддержке проекта реформы экологического образования Сибири, созданного на кафедре ЮНЕСКО при АГТУ. Наш проект прошел через жесткий конкурсный отбор, и вот теперь Европейское сообщество в лице трех университетов Парижа, Вены и Салоников готово оказать нам помощь. Семинар, прошедший в ноябре в техническом университете, - лишь начало совместной работы. Пока дело обстоит так: мы рассказали гостям о своих проблемах, о том, что уже делается в наших школах и вузах. Затем гости кратко охарактеризовали систему экологического образования, существующую в аграрном университете Вены, Парижской инженерной школе и Аристотелевском университете города Салоники.

Град вопросов обрушился на австрийского профессора Нахтнебла. Может быть, еще и потому, что он преподает на факультете водных ресурсов и является специалистом в области гидростроения. Участников семинара интересовало все, что связано с влиянием гидроэлектростанций на окружающую среду. Профессор, кстати, вспомнил, что в начале 80-х студенты «зеленого» университета, как его называют в Австрии, помешали строительству гидростанции на Дунае, ниже Вены. Они просто заняли всю территорию будущего строительства. От идеи пришлось отказаться. С тех пор закон обязывает, чтобы каждый большой проект прошел независимую экологическую экспертизу. И предложения ученых принимаются без скандалов.

Около 100 млн. долларов вкладывает правительство Австрии в защиту окружающей среды. И такая же сумма тратится на то, чтобы сохранить водную систему. Но огромные затраты окупаются: гораздо дешевле реабилитировать природу сейчас, чем восстанавливать ее через десятилетия. А поскольку бюджет Австрии в значительной степени зависит от туризма, вложения в экологию окупаются и по ходу дела.

Отсюда - и повышенное внимание к экологическому образованию молодежи. В этой сфере Австрии, наверное, нет равных. Но, как заверяет профессор А. Цхай, зав. кафедрой ЮНЕСКО, заграница поможет и нам. Европейские ученые из вузов-партнеров готовят для нас три интенсивных курса: анализ риска природопользования, анализ принятия решений, экологические процессы и их моделирование в целях прогноза.

Понятно, что эти курсы будут адаптированы к нашим условиям. В алтайские вузы они попадут с помощью «дублеров», которые пройдут подготовку в Европе.

Татьяна ИЛЬИНА.

Постановление от 04.11.97 №359

О законе Алтайского края «О коэффициенте соотношения между заработной платой руководителя предприятия (организации) и средней заработной платой по отрасли»

На основании статьи 73 Устава (Основного Закона) Алтайского края Алтайское краевое Законодательное собрание **постановляет:**

1. Принять закон Алтайского края «О коэффициенте соотношения между заработной платой руководителя предприятия (организации) и средней заработной платой по отрасли».

2. Направить настоящий Закон главе администрации края для подписания и опубликования в установленном порядке.

Б.ЛАРИН,
заместитель председателя краевого Законодательного собрания.

Закон Алтайского края

О коэффициенте соотношения между заработной платой руководителя предприятия (организации) и средней заработной платой по отрасли

Настоящий Закон регулирует отношения, связанные с установлением размера заработной платы (оплаты труда) руководителя предприятия, учреждения, организации (далее - организации). Действие закона распространяется на руководителей организаций всех организационно-правовых форм и форм собственности, а также руководителей филиалов и представительств организаций.

Статья 1. Основные понятия, используемые в настоящем Законе

В настоящем Законе используются следующие основные понятия:

руководитель организации - лицо, непосредственно выполняющее организационно-распорядительные и (или) административно-хозяйственные обязанности в организации на основании учредительных документов организации, полномочий по управлению организацией, делегированных собственником организации, а также иными уполномоченными лицами;

заработная плата (оплата труда) - сумма выплат в денежной и натуральной форме, получаемых работником через регулярные периоды времени за отработанное время или выполненную работу, а также за неотработанное, но подлежащее оплате время;

средняя заработная плата в организации или по отрасли - заработная плата, исчисленная в среднем на одного работника в организации или по отрасли путем деления фонда заработной платы на среднесписочную численность работающих в организации или в отрасли. Размер средней заработной платы в организации или по отрасли определяется по статистическим данным на конец декабря предшествующего заключению краевого отраслевого тарифного соглашения, коллективного договора (соглашения), трудового договора (контракта) года.

Статья 2. Регулирование заработной платы руководителя организации

Регулирование заработной платы руководителя организации осуществляется на основе социального партнерства через заключение краевых отраслевых тарифных соглашений, коллективных договоров (соглашений) и трудовых договоров (контрактов) с руководителем организации с учетом требований статьи 3 настоящего Закона.

Статья 3. Коэффициент соотношения между заработной платой руководителя организации и средней заработной платой по отрасли

Установить коэффициент соотношения между заработной платой руководителя организации и средней заработной платой по отрасли в пределах восьми.

В случае, если средняя заработная плата в организации превышает среднюю заработную плату по отрасли, то указанный коэффициент устанавливается по отношению к средней заработной плате в организации.

Максимальный размер заработной платы руководителя организации определяется в пределах коэффициента соотношения, установленного в настоящей статье, с учетом условий об оплате труда краевого отраслевого тарифного соглашения, коллективного договора (соглашения) и(или) трудового договора (контракта).

При установлении размера заработной платы руководителю организации учитываются результаты хозяйственно-финансовой деятельности этой организации, величина прибыли (снижения убытков), а также численность работающих.

Статья 4. Заключительные положения

При рассмотрении органами государственной власти Алтайского края ходатайств организаций о предоставлении налоговых льгот и освобождений, о включении организации в краевую инвестиционную программу, о предоставлении инвестиционных и иных займов, кредитов и дотаций за счет средств краевого бюджета, а также о предоставлении иных законных льгот и преимуществ в обязательном порядке учитывается исполнение требований настоящего Закона руководителем организации, обратившимся с соответствующим ходатайством.

Действие данного Закона распространяется на организации бюджетной сферы, государственную и муниципальную службы края.

Статья 5. Порядок вступления в силу настоящего Закона

Настоящий Закон вступает в силу через десять дней со дня его официального опубликования в газете «Алтайская правда».

А.СУРИКОВ,
глава администрации края.

10 ноября 1997 года.

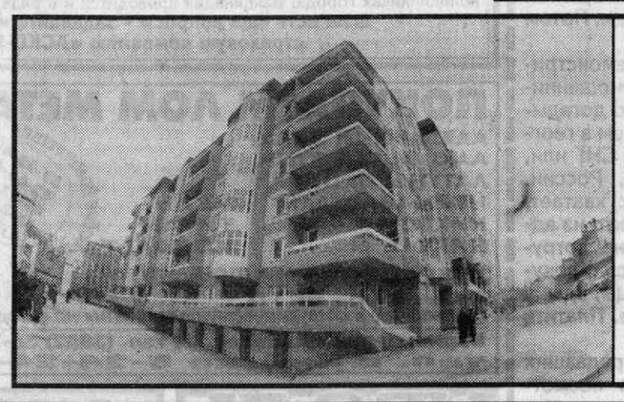

ЕКАТЕРИНБУРГ. В областном центре сдан в эксплуатацию первый жилой «Евродом». Так называют его жители города. Построен он болгарскими строителями, которые трудились днем и ночью вахтовым методом.

Самая маленькая квартира в доме - 96 квадратных метров, самая большая, шестикомнатная, - 212 квадратных метров. Огромные кухни, по два-три санузла, дубовый паркет, застекленные лоджии, конечно, здесь есть встроенные гаражи. Стоимость одного квадратного метра - 1900 долларов.

Фото ИТАР-ТАСС.

Реклама "АП" Короленко, 105 5 этаж

АЛТАЙ ИНФОРМ ПРЕСС

Реклама "АП" тел. 23-34-78 факс 23-44-30

ВСЕ ДЛЯ ОФИСА ТОРГОВЫЙ ДОМ

ПЛАТЕЖНЫЕ ПОРУЧЕНИЯ И ЦЕННИКИ НОВОГО ОБРАЗЦА

Розничная торговля

адреса магазинов: ул.Короленко, 105, зд. «Алтайской правды», 1 эт., тел. 23-15-10, ул.Союза Республик, 44, тел. 22-18-81.

Адреса отделов: ул.Л.Толстого, 36, маг.«Ариадна», пр.Ленина, 157, маг.«Филателия», пр.Ленина, 113, ост.«Новый рынок», пр.Красноармейский, 131, маг.«Одежда».

Оптовая торговля: г.Барнаул, ул.Гоголя, 82, тел.: (3852) 24-98-72, факс: (3852) 23-32-63.

ВНИМАНИЮ АКЦИОНЕРОВ ОАО «РОСНЕФТЬ-АЛТАЙНЕФТЕПРОДУКТ»

В соответствии с решением совета директоров **15 января 1998 года** во Дворце культуры шинников **СОСТОИТСЯ ВНЕОЧЕРЕДНОЕ СОБРАНИЕ АКЦИОНЕРОВ.**

Начало собрания 10 час. 00 мин.
Начало регистрации 8 час. 30 мин.

Повестка дня собрания:

1. О досрочном прекращении полномочий всех членов совета директоров ОАО «Роснефть-Алтайнефтепродукт».
2. Избрание нового состава совета директоров общества.

Право участвовать в собрании имеют акционеры, включенные в список участников собрания, составленный на основании реестра акционеров по состоянию на 30 ноября 1997 г. Предложения по кандидатам в совет директоров принимаются в аппарате общества до 11 декабря 1997 г.

С информацией по кандидатам в состав совета директоров можно ознакомиться в аппарате общества (г.Барнаул, ул.Ползунова, 22), у реестродержателя, на районных нефтебазах.

Для регистрации участнику собрания необходимо иметь при себе паспорт или иной документ, удостоверяющий личность, а для представителя акционера дополнительно - доверенность на передачу ему прав акционера.

Тел. для справок: 24-39-96 - АО «Роснефть-Алтайнефтепродукт», 24-02-12 - реестродержатель «Акционер».

Совет директоров общества.

Членам водно-моторного клуба «НЕПТУН»
убедительная просьба погасить долги по членским взносам и компенсации до 15 декабря 1997 года.
Администрация клуба.

Продаю спальный гарнитур «Нимфа» (пр-во Ишим). **Тел.: 42-15-57, 55-12-03.**

АЛЕЙСКЗЕРНОПРОДУКТ
ОТКРЫТОЕ АКЦИОНЕРНОЕ ОБЩЕСТВО
ПРОИЗВОДИТ И РЕАЛИЗУЕТ:
МУКУ, КРУПУ, КОМБИКОРМА в ассортименте.
г.Алейск, ул.Первомайская, 81.
Тел. (385-53) 24-8-71, 21-6-82; т/ф 21-9-71, 24-6-71.

ТЕАТРЫ

КРАЕВОЙ ТЕАТР МУЗКОМЕДИИ. 27 и 28 ноября - премьера детского спектакля «ЗДРАВСТВУЙ, ПАПОЧКА» - в 10. 27 ноября - «КРОШКА» - в 17. 28 ноября - «СВАДЬБА С ГЕНЕРАЛОМ» -в 17.

КИНО. ДК

«МИР». «САВВАТ» (жизнь и нравы на диком Западе) - в 13, 17. «ОХОТА ЗА ЗОЛОТЫМ СКОРПИОНОМ» (США, боевик) - в 15, 19.

«РОССИЯ». «МОЛОДЫЕ ГОДЫ КОРОЛЕВЫ» (в гл. роли Ромми Шнайдер) - в 12, 14, 16, 18.

«РОДИНА». «ПРИНЦЕССА НА БОБАХ» (Россия, в ролях: Сергей Жигунов и Елена Сафонова) - в 12, 14, 16, 18, 20.

«ПЕРВОМАЙСКИЙ». «ТЕНЬ ЖЕНЩИНЫ» (США, эротический триллер) - в 11, 13, 17, 20-30. «В КОЛЬЦЕ» (США, боевик) - в 12, 14, 16, 18, 20. Стереофильм ужасов «СОБАКИ АДА» (США) - в 15, 19.

«ЛУЧ». «ЛЮБИТЬ ПОРУССКИ-2» - в 15, 17, 19. Для детей -«ТАМ, НА НЕВЕДОМЫХ ДОРОЖКАХ» - в 13.

«ИСКРА». Месячник по пропаганде правовых знаний, фильм «ОГЛЯНИСЬ» - в 10, 14. «СЭР» (Россия) - в 12. «КОММАНДОС» (Индия, 2 серии) - в 16, 19.

ПЛАНЕТАРИЙ. Ежедневно с 11 до 17 часов каждый час читаются увлекательные лекции для слушателей разных возрастов.

Продаю кухонный гарнитур «Трапеза» (пр-во Уссурийск, светлый шпон). **Тел.: 42-15-57, 55-12-03.**

● Кладу плитку качественно и быстро. **Тел. диспетчера: 77-94-51.**

● Ищу работу диспетчера на дому. **Тел. 77-94-51.**

● Продаю «Мазду-626», октябрь 1992 г.вып., АБС, электропакет, в хорошем состоянии. **Тел.26-97-32 (вечером).**

● Продам фотоаппарат «CANON-EOS500», новый (недорого). **Тел. 23-29-54 (раб.), 77-77-42 (дом.).**

Сервисное обслуживание, монтаж, гарантия
Электрические - КОТЛЫ ОТОПИТЕЛЬНЫЕ - ОБОГРЕВАТЕЛИ КОМНАТНЫЕ
Выставка продажа
маг. "Ариадна" ул. Л. Толстого, 36, тел 77-59-76
маг. "Электротоваров" пр. Социалистический, 117а

насосы **НШ-32 (круглые)**
и большой ассортимент запчастей к тракторам
ул. Союза Республик, 11-А, тел. 22-08-53

В НОГУ СО ВРЕМЕНЕМ... И НА ШАГ ВПЕРЕДИ

НПК "КОНТАКТ"

9-летний опыт производства в области вычислительной техники

КОМПЬЮТЕРЫ "КОНТАКТ"
30 часов тестирования, 2 года гарантии, сервис на выезде

WS01	P-166MMX/SP97/8M EDO/1.2G Fujitsu/SIS 5598 1M/14"	4.810.100
WS40	P-166MMX/TXP4/16M EDO/1.6G Fujitsu/ATI 2M/14"	5.690.600
GS10ATX	P-166MMX/TX97-X/16M EDO/1.6G Fujitsu/ATI 2M/15"	7.091.100
WS70ATX	P2-300/512K/P2L97/64M SDRAM/5.2G Fujitsu/ATI 4M/15"	16.995.000

Неограниченный выбор различных конфигураций

ПРИНТЕРЫ EPSON

LX-300	A4, 9pin	921.900	Stylus 1000	A3, 360dpi	2.877.800
LX 1050+	A3, 9pin	1.766.900	Stylus 200	A4, 1440dpi	1.004.600
FX 1170	A3, 9pin	2.676.900	Stylus 600	A4, 1440dpi	1.784.600
FX-2170	A3, 9pin	3.527.800	Stylus 800	A4, 720dpi	2.848.300
LQ-2170	A3, 9pin	4.101.000	Stylus Photo	A4, 720dpi	3.131.900

МОНИТОРЫ SQNY

Sony 100SX	15", 0.25	2.834.200	Sony 300SFT5	20", 0.25	11.812.500
Sony 100SFT	15", 0.25	2.806.900	Sony 20SE2T5	20", 0.25	17.130.800
Sony 200SX	17", 0.25	5.040.600	Sony 20SHT	20", 0.25	21.614.500
Sony 200SFT	17", 0.25	5.903.300	Sony W900	24", 0.28	29.540.100
Sony 17SE2T5	17", 0.25	7.380.600			

СЕТЕВЫЕ АДАПТЕРЫ SMC			КОНЦЕНТРАТОРЫ SMC		
8416BT	ISA, 10 BNC/UTP	266.000	3608TC-EZ	8*10UTP	732.800
9432TX	PCI, 10/100 UTP	254.600	3616TC-EZ	16*10UTP	1.648.700
9334BDT	PCI, 10/100 UTP	1.891.000	5208TX	8*100UTP	3.516.000

а также сканеры, модемы, стриммеры, процессоры и многое другое
В ПРАЙС-ЛИСТЕ СВЫШЕ 1000 НАИМЕНОВАНИЙ

Розничные цены в рублях, включая НДС 20%, на 25 ноября 1997 г.

НПК "Контакт"
авторизованный дилер фирм
Microsoft, Symantec, Borland, Sony
Microsoft OEM Partner, Microsoft OEM Reseller
Авторизованный реселлер *Novell, SMC*

Телефоны НПК "Контакт": 26-86-77, 26-87-35
Адрес: ул. Пролетарская, 114, каб. 207

АЛЕЙСКЗЕРНОПРОДУКТ
ОТКРЫТОЕ АКЦИОНЕРНОЕ ОБЩЕСТВО
- крупнейший производитель муки и комбикормов в регионе.
Приглашает к сотрудничеству предпринимателей всех форм собственности !
Принимает продовольственную ПШЕНИЦУ
в неограниченных количествах в обмен на муку на выгодных для Вас условиях - отпуск производим по высоким в крае процентам.

	мука в/сорт	мука 1/сорт
пшеница 3 класс	44%	58%
пшеница 4 класс	41%	54%

Отпуск возможен в день сдачи.
Работая с нами, вы обретаете надежного партнера !
г.Алейск, Алтайский край, ул.Первомайская, 81.
Тел. (385-53) 24-8-71, 21-6-82, 21-9-62;
т/ф 21-9-71, 24-6-71, 21-2-72.

ВСЕ ПРОДУКЦИЯ СЕРТИФИЦИРОВАНА

● Продаем сахар, муку. Доставка бесплатно. **Тел.: 77-04-43, 42-05-35, 35-63-89, 77-75-05, 27-31-51.**

● Продаю муку в/с 90-105 тыс.руб. за мешок, 1 сорт, крупы, макароны, недорого. **Адрес: ул.Луговая, 2. Тел. 24-84-43.**

● Продаю 3-комн. квартиру в доме «под шпилем» (2 эт., балкон, кооп. погреб, подвал). **Тел.: 23-35-25 (до 17), 25-25-00 (вечером).**

● Продаю новую нутриевую шубу 48-50 р., недорого. **Тел. 26-67-06 (раб.).**

● Продаю б/ж мелочь по 4000 руб. за 1 коп. и банкноты СССР (163 руб.). **Тел. 54-28-66.**

● Шью на дому. **Тел. 41-07-14.**

Продается пшено-сечка для корма всех видов животных, а также для корма собак. **Адрес: ул.Чкалова, 194. Тел. 23-25-35.**

Закупаю муку, крупы, пшеницу, горох, гречиху, просо за наличный расчет. **Тел.: 23-10-83, 23-97-83.**

Продается автобус ЛАЗ (1992 г.вып.), недорого или меняем на продукты, зерно. **Тел. 23-72-48.**

24 ноября 1997 г. после продолжительной болезни на 38-м году ушел из жизни

СУСЛОВ Владимир Петрович,
генеральный директор фармацевтической компании «Ассистент».

Выражаем соболезнование родным и близким.

Гражданская панихида состоится 29 ноября в 12.00 по адресу: Пролетарская, 100.

Коллектив фармацевтической компании «Ассистент».

Барнаульский горкоопторг выражает соболезнование Седакову Александру Юрьевичу, директору горкоопторга, по поводу безвременной кончины его брата **Суслова Владимира.**

Астрологическая панорама декабря

«Звездное бюро». Контактный телефон 22-40-87.

Декабрь	1	2	3	4	5	6	7	8	9	10	11	12	13	14	15	16	17	18	19	20	21	22	23	24	25	26	27	28	29	30	31
Овен	✻	↔	❂	●	●	✈	▼	●	❂	✖	↔	▼	☛	☎	●	☎	♥	✎	✎	↔	☎	✻	✌	❗	✖	✤	◆	☎	❗	✻	✻
Телец	▼	✤	☎	↔	☛	✌	✎	●	↔	↔	☎	✎	☎	✖	◆	✤	↔	☎	✻	☎	✌	☎	♥	✻	☛	↔	●	✖	↔	♥	▼
Близнецы	◆	✔	✔	✻	●	❗	●	✌	♥	✖	✈	❗	●	☎	☛	✌	☎	❂	✎	✌	☛	✝	●	☎	✻	✤	✈	❗	☎	☎	●
Рак	♥	☛	●	✈	❗	❂	☎	●	☎	♥	✔	♥	✎	❗	●	✔	▼	✌	↔	☎	✌	✻	❗	✔	♥	✎	☛	↔	☎	♥	✎
Лев	✔	✌	●	☎	☎	●	↔	✤	●	✝	↔	●	☎	↔	☎	↔	✻	☛	❗	❗	✎	❂	▼	❗	↔	↔	✈	♥	♥	▼	☛
Дева	✖	↔	☎	✎	✔	☎	♥	❗	●	☎	✌	✻	❗	❗	☎	❗	♥	☎	❂	✎	☛	●	☎	✈	✻	↔	▼	❗	●	♥	❂
Весы	✻	▼	☎	♥	●	●	↔	●	❗	◆	❂	☎	✌	✈	✔	✔	●	✌	✻	❂	●	▼	♥	❗	☎	◆	✈	✎	✈	✖	●
Скорпион	▼	❂	☎	✌	✎	●	✌	♥	▼	♥	☎	●	✎	●	●	☎	♥	☎	✤	✔	↔	✻	✤	✎	❗	☎	✌	❂	♥	▼	✔
Стрелец	♥	✈	●	❗	✔	☛	●	↔	✎	●	❗	✖	☎	✔	▼	♥	❗	☎	♥	▼	✔	❗	❗	♥	✤	✎	♥	☎	☎	↔	☎
Козерог	●	☎	❗	●	♥	✔	✈	☎	▼	❗	✔	✎	↔	✌	☎	♥	●	◆	☎	●	▼	❂	♥	✝	☛	❗	●	✖	↔	✻	❗
Водолей	↔	✔	✤	✎	♥	✝	❗	●	❗	✤	✎	❂	◆	●	❗	●	↔	☎	☎	❗	☛	✌	✖	✔	✎	●	✈	✈	●	◆	✔
Рыбы	✻	☎	●	✈	●	●	▼	✝	☎	☛	✻	✝	▼	☎	◆	☎	✔	❗	♥	✔	✎	✌	☎	✎	✝	↔	✔	✔	✻	●	●

✔ - Ожидаются ответственные переговоры, вам следует быть в хорошей форме. Знайте, что сегодня вы справитесь с важным делом.

✖ - Лучше не принимать серьезных решений. В этот день стоит быть терпимее к окружающим и к жизни вообще.

☎ - Встречи с друзьями, родственниками и покровителями. Телефон звонит как оголтелый. День благоприятен для всевозможного рода контактов.

❗ - Ваша деловая активность может принести результаты. Используйте свой шанс! И не бросайте начатое дело на полпути.

↔ - Неприятности с сослуживцами, ссоры с начальством. Вероятны конфликтные ситуации.

❂ - Стрессы и уныние могут царить вокруг вас, так что есть смысл посетить психолога, астролога или на худой конец гадалку. И все же тайные силы могут прийти к вам на помощь.

✌ - Деньги готовы упасть вам в руку, так что поднапрягитесь хорошенько, планируйте прибыль, ждите денег.

✤ - Будьте осторожны с финансами, на ваш кошелек готовится покушение.

☛ - Поберегите себя, возможны сложности со здоровьем, можно нанести визит к врачу. Опасность травм, простуд, отравлений.

♥ - Любовь, дружба, симпатии. Сама Фортуна приветствует вас лучезарной и немного кокетливой улыбкой!

✎ - Перемены в работе и обстановке, высока вероятность разочарований.

✈ - Используйте этот день для всевозможных поездок, прогулок, занятий спортом.

✝ - Будьте внимательны, высока вероятность несчастного случая, бытовой травматизм, дорожные неприятности.

● - Благоприятный день, встречи, начинания, бизнес, коммерция. Стоит горячо пожелать, и у вас все получится. Звезды благосклонны!

◆ - День неблагоприятный для бракосочетаний и эротико-сексуальных отношений.

✻ - Придется использовать ваши внутренние ресурсы. Жизнь требует самоотдачи и напряжения, чуть позже вам воздастся сторицей!

▼ - Лучше заняться домашними делами. Ремонт, уборка, стирка. В вашей опеке будут нуждаться дети и домашние животные!

Клуб 4-х коней

Бийчане плотною гурьбою...

Как Таль едва не стал тореадором

Пять лет, как покинул шахматную сцену великий игрок Михаил Таль (1936-1992). О нем еще при жизни слагались легенды, например такая. Во время турнира на Кубе Таль однажды присутствовал на корриде. И когда зрителей, по традиции, пригласили принять участие в бое с быком, отреагировал мгновенно, выскочив на арену!

К счастью, друзья успели вернуть азартного супергроссмейстера на трибуну...

Чемпионка, не умевшая читать

Мало кто знает, что в 30-е годы сильнейшей шахматисткой Сибири была Долгар Ринчинова. Она работала дояркой в одной из деревень Бурятии (тогдашнее название - Бурят-Монгольская автономная республика) и была абсолютно неграмотной. Что, впрочем, не помешало ей несколько лет кряду выигрывать региональные чемпионаты! Играла Долгар и в российских турнирах, правда, без особого успеха.

Умерла она сравнительно молодой, от туберкулеза.

Бдительная зрительница

Как-то гроссмейстер Земиш давал сеанс одновременной игры «вслепую» в небольшом клубе. Среди зрителей была одна пожилая дама, которая долго и пристально изучала сеансера и в конце концов с возмущением обратилась к организатору сеанса:

- Чистое жульничество! Я давно за ним наблюдаю и абсолютно ясно вижу - никакой он не слепой, и все прекрасно видит!

Ореол шахматной столицы края, а ею на протяжении десятилетий был Барнаул, вянет, как осенняя листва. И это грустное сравнение навеял недавно завершившийся краевой чемпионат.

55 участников, 26 кандидатов в мастера, «швейцарка». 6 туров кряду лидировал «дуэт» - барнаулец Денис Хитров и Александр Дегтярев из Бийска. Но в двух решающих сражениях студент Алтайского технического университета набирает лишь пол-очка. А его визави дважды побеждает! В итоге Дегтярев финиширует с 8 очками, а на второе место выходит прошлогодний чемпион барнаулец Евгений Водясов (7 очков).

Александру уже доводилось выигрывать краевой чемпионат, в 1992-м. Ему - 27, и человек он сугубо «шахматный». Окончил шахматное отделение Челябинского института физической культуры. Кандидатом в мастера стал 10 лет назад. Но о своей спортивной карьере, по его словам, особо не печется, надеясь больше на успехи в тренерском деле. Он уже шесть лет работает в ДЮСШ N 2 Бийского гороно. Нынче его 10-летняя воспитанница Настя Бычкова стала призером первенства России.

Кстати, сам он уселся за шахматную доску (с серьезными намерениями) довольно поздновато, в 13. Занимался в шахматном клубе Бийского строительного треста у Геннадия Васильева и Александра Труфанова. Его наставники также играли в чемпионате-97, у обоих - по 6,5 очка. С таким же «модным» результатом финишировали барнаулец Александр Салей и экс-чемпион края Алексей Поткин, еще один КМС из Бийска.

Ну и как оценить нынешнюю вылазку бийчан, если их четверо в первой семерке? Только на «отлично»!

Теперь посмотрите, как играет старый новый чемпион.

А. Дегтярев - Д. Смирнов (Барнаул).

Чемпионат-97.

Голландская защита.

1. d4 f5 2. Kc3 g6 3. h4 Cg7 4. h5 d5 5. Cf4 c6 6. Фd2 Фa5 7. 0-0-0 Kd7 8. f3 Kdf6 9. h6 Cf8 10. e4! fe 11. fe de 12. Cc4 Фb4 13. Cb3 Cg4 14. Kge2 e6 15. Фe3 Cf5 16. Kg3 Kg4 17. Фe1 e3? 18. C:e3 K:e3 19. Ф:e3 Фe7 20. Лde1 Kpd7 21. K:f5 ef 22. Ce6 Kpd8 23. d5 Фf6 24. dc Kpc7 25. Kd5 + 1:0.

Уверенная победа! И пусть предстоящий зональный чемпионат в Новосибирске окажется для Александра удачным!

Ну, а почему год за годом сдает шахматные позиции краевой центр - разговор впереди.

Владимир НЕЙШТАДТ, ведущий «Клуба 4-х коней».

Киски, а не мяукают

На этих диаграммах - две уникальные изобразительные задачи - четырехходовки. Более 100 лет тому назад их сочинил знаменитый американский шахматист композитор С. Лойд. Публикацию своих «близняшек» Лойд сопроводил небольшим рассказом:

«Два профессора и вместе с тем любителя шахматной композиции составляли толковый словарь. Дойдя до слова «кошка», они остановились, не зная, что писать, и ввиду позднего времени решили лечь спать, а утром продолжать работу. Проснувшись, они сообщили друг другу, что во сне видели кошку на шахматной доске. Как только один расставил фигуры на доске, второй поспешил заявить, что он видел точно такую же задачу. Разгорелся спор об авторстве. Однако никто не мог решить задачу другого, так как оказалось, что позиции фигур в них сдвинуты на одну вертикаль, отчего решения стали

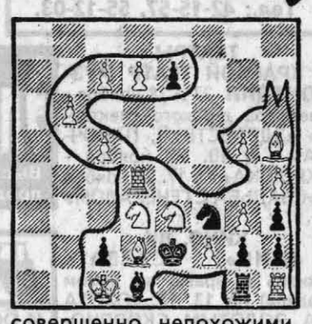

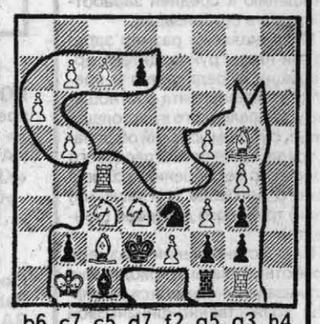

совершенно непохожими. Друзья показали друг другу решения своих позиций, и между ними снова воцарился мир».

Итак, дорогие читатели - действительно ли у этих «близнецов» абсолютно разные решения? И почему решение одного - всего лишь «ложный след» другого?

Повторим, что в обеих задачах белые начинают и дают мат в 4 хода.

Близнец № 1 (диаграмма слева):

Белые: Kpc1, Лd4, Лh1, Cd2, Ch5, Kd3, Ke3, пешки b6, c7, c5, d7, f2, g5, g3, h4. (Всего - 15 фигур.)

Черные: Kpe2, Лg1, Cd1, Kf3, пешки c2, e7, g2, h3, h2 (9 фигур).

Близнец № 2:

Белые - Kpb1, Лc4, Лg1, Cc2, Cg5, Kc3, Kd3, пешки a6, b7, b5, c7, e2, f5, f3, g4 (15 фигур).

Черные: Kpd2, Лf1, Cc1, Ke3, пешки b2, d7, f2, g3, g2 (9 фигур).

Пишите нам: **656049, Барнаул, Короленко, 105, редакция «Алтайской правды», с пометкой «Шахматы».**

Служба 01

Мороз ставит «двойку»

40 пожаров произошли в крае с 17 по 24 ноября. Три человека погибли и один получил ожоги.

В селе Осколково Алейского района средь бела дня загорелась животноводческая ферма, состоящая из четырех помещений. Огонь уничтожил кровлю в двух из них, доильное оборудование. Благо 430 животных удалось спасти. Неосторожность в обращении с огнем проявил зоотехник.

В селе Ляпуново Угловского района из-за короткого замыкания электропроводки загорелась конюшня. Деревянное здание уничтожено, погибло пять лошадей.

В селе Голубцово Заринского района проявил неосторожность при курении нетрезвый скотник. Его дом сгорел, а хозяин с сильнейшими ожогами госпитализирован.

Пришла зима, и морозы часто экзаменуют нас на знание правил пожарной безопасности. Но ошибки будут отмечаться не «двойками», а потерей крова, имущества, а то и жизни. Поэтому будьте осторожны при топке печей, использовании электронагревательных приборов, не применяйте открытое пламя для отогревания замерзших труб. Ваше благополучие в ваших руках.

О. ВЛАСОВ, главный специалист УГПС УВД края.

Помогают юристы

В барнаульском клубе инвалидов «Свеча» работает бесплатная юридическая консультация.

Инвалиды, нуждающиеся в совете юриста, собираются здесь один раз в неделю. Прием посетителей ведут юрисконсульты клуба А.Бобровский и Н.Карасева. По их словам, чаще всего инвалидов интересуют вопросы, связанные со льготами по оплате жилья и коммунальных услуг, а также - с выплатой алиментов. Число клиентов новой консультации растет с каждой неделей: на последний прием, состоявшийся в прошлую субботу, пришли уже более десяти человек.

Алтайинвапресс.

Реклама "АП" Короленко, 105 5 этаж
АЛТАЙ ИНФОРМ ПРЕСС
Реклама "АП" тел. 23-34-78 факс 23-44-30

МАКАРОНЫ
БОЛЕЕ 10 ВИДОВ!
ИТАЛЬЯНСКОЕ ОБОРУДОВАНИЕ-РОССИЙСКОЕ КАЧЕСТВО!
Альмак
Кушайте на здоровье!
656056 г. Барнаул ул.Гоголя,47, Тел.(385-2) 23-37-20 факс 23-79-37
Цена производителя: ОРМ маг. "Алмак" пр.Ленина,10 Мелкооптовый склад, пр.Космонавтов,53
E - mail:am@almak.secam.ru

КОМПЬЮТЕРЫ, ПРИНТЕРЫ, ДИСКЕТЫ, КОМПЛЕКТУЮЩИЕ. Тел. 24-32-96, 24-47-74.

Учебный центр «РИЗЛИТТ» комплектует группы:
- подготовки бухгалтеров очного, заочного обучения с одновременным обучением работе на компьютере и кассовых аппаратах
- обучения работе на компьютере по бухгалтерским программам
- обучения работе на кассовых аппаратах с выдачей документа установленного образца
- обучения по специальности секретарь-кассир
- обучения по специальности кассир-продавец
- повышения квалификации бухгалтеров.
Проводит индивидуальное обучение по ведению бухгалтерского учета.
Адрес: пр.Ленина, 179, к. 1. Тел.: 22-29-76, 77-96-47.
Лицензия А 135724 от 3 апреля 1996 г.

КУПИМ ЗАЧЕТ ПО ЗАПАДНО - СИБИРСКОЙ ЖЕЛЕЗНОЙ ДОРОГЕ
РАССМОТРИМ ЛЮБЫЕ ПРЕДЛОЖЕНИЯ
Тел. 33-35-08

Вакцина

Грипп в вопросах и ответах

ЛЕГЧЕ ПРЕДУПРЕДИТЬ

Как было обещано в одной из публикаций о применении на Алтае популярной вакцины «ВАКСИГРИП» против гриппа, сегодня отвечаем на наиболее частые вопросы о нем.

ВОПРОС: «Конечно, авторитет выпускающей «ВАКСИГРИП» знаменитой французской фирмы «ПАСТЕР МЕРЬЕ КОННОТ» высок во всем мире. Но велика ли уверенность, что вакцина способна противостоять ежегодно меняющимся формам гриппа?»

ОТВЕТ: «Да, велика. Еще в 1947 году Всемирная организация здравоохранения разработала международную программу эпидемиологического надзора, создав разветвленную сеть наблюдения за гриппом в 79 странах. Особенно густую там, где «зимует» и вырабатывает свои новые формы болезнь. Тысячи и тысячи практикующих врачей-наблюдателей берут смывы с носоглотки гриппующих и срочно пересылают их в 110 специальных лабораторий. Обобщенная информация направляется дальше тоже по довольно сложной, но главное - надежной научной цепи. И уже в феврале становится ясно, каким будет новая форма гриппа для подавляющего большинства населения мира в наступающих осени-зиме. Сразу же начинается и производство видоизмененных вакцин. Почти за 30 лет применения «ВАКСИГРИПА» осечек не было. Как бы грипп не менялся, вакцина успешно противостоит ему. Тем более, в «ВАКСИГРИПЕ» антигены сразу 3 штаммов вируса гриппа».

ВОПРОС: «А насколько все же опасен грипп?»

ОТВЕТ: «Даже в такой, кажется, благополучной стране, как США, ежегодно гибнут от гриппа и его осложнений 10-40 тысяч человек. Доходило и до 55 тысяч (89-90 гг.). Еще больше становятся инвалидами. Ведь осложнение после гриппа несут с собой тяжелые формы пневмонии, радикулит, полиневрит и т.д. и т.п.»

ВОПРОС: «Зачем вакцина, если есть лекарства против гриппа?»

ОТВЕТ: «Врачи давно уже знают, что сегодня полноценного лечения гриппа просто нет! Лекарства способны лишь уменьшить его проявления и помочь организму сопротивляться вирусу: снижают температуру, головную боль и т.д. Да и стоит лечение в шесть-восемь раз дороже вакцинации. А при осложнениях - намного больше. Вакцина же не лечит грипп, выработанные после ее введения антитела уничтожают вирус и тем предупреждают болезнь.»

ВОПРОС: «Кому нужно прививаться в первую очередь?»

ОТВЕТ: «Прежде всего - детям. Ведь среди гриппующих их свыше половины. А также тем, кто просто не может себе позволить болеть: руководители, политики, финансисты, предприниматели, милиция, воины, работники сферы обслуживания, транспортники и т.д. Людям с высоким риском осложнений и летального исхода: старше 65 лет, хроническим больным с заболеваниями сердечно-сосудистой, дыхательной (включая астму) систем, почек, диабетчикам и т.д. Тем, кто в постоянном контакте с больными: медикам, учителям, родственникам гриппующих и т.д.»

ВОПРОС: «А зачем нужна ежегодная вакцинация?»

ОТВЕТ: «Об одной причине уже сказано: изменяющиеся каждый год формы гриппа. Вторая - выработанный против гриппа иммунитет всегда непродолжителен, примерно год».

ВОПРОС: «Рекомендуется прививаться от гриппа до начала эпидемии? А если человек не успел?»

ОТВЕТ: «Для эффективной защиты надо провакцинироваться, по крайней мере, дней за 15 до начала эпидемии. Однако, если человек не заражен гриппом, то он может привиться и в ходе эпидемии. Конечно, нужно стараться поберечь себя после прививки. Ведь риск заражения при этом сохраняется в течение времени, необходимого для выработки антител. До 15 дней. На практике в крае были случаи заболевания привитых в это время, однако все равно в сравнительно легкой форме.»

ВОПРОС: «Как переносится вакцинация «ВАКСИГРИПОМ»?»

ОТВЕТ: «У подавляющего большинства - без всяких последствий. У менее чем 3 % привитых сутки-двое могут быть повышение температуры, кашель, головная боль. Менее чем у 9 % - болезненность, покраснение, уплотнение в месте укола. Но все это быстро проходит и является характерной и не опасной реакцией организма на любую другую вакцинацию.»

ВОПРОС: «Как можно привиться «ВАКСИГРИПОМ» на Алтае?»

ОТВЕТ: «Двумя путями. Первый - более выгодный для коллективов: через добровольное медицинское страхование в компании «АСКО-МЕД». Вакцинация в этом случае проводится выездной бригадой врачей «АСКО-МЕД» прямо на предприятии (в черте Барнаула). Второй - через прививочные кабинеты «АСКО-МЕД+» и городских поликлиник Барнаула. «ВАКСИГРИП» есть, например, почти во всех детских поликлиниках города. Вакцинация проводится и в ряде городов и районов края.

Если есть еще вопросы - задавайте их в Алтайскую медицинскую страховую компанию «АСКО-МЕД» по тел. 24-24-04.

Волейбол

Силовики не дали студентам спуску

Как и неделю назад в финале кубка Барнаула, в решающей игре кубка Алтайского края среди мужчин встретились барнаульские команды «Динамо» и «Университет». Успех вновь праздновали динамовцы, победив соперников с «сухим» счетом - 3:0 (15:6, 15:11, 15:4).

В составе «Динамо» выступали сразу четыре волейболиста из... стартовой шестерки «Университета», играющего в первой лиге чемпионата России. Это братья Палтусовы, Вячеслав Аман и Игорь Марченко. Все они уже получили высшее образование (братья Палтусовы зашли на второй круг и сейчас учатся на юрфаке АГУ), а за «Университет», выставленный на кубковые матчи, играли студенты «чистой воды», только мечтающие о дипломе АГУ. Таким образом, партнеры по площадке на всероссийских соревнованиях на краевых - разделились. Между прочим, молодежь очень неплохо выглядела во второй партии и даже какое-то время вела в счете. Но опыт, в конце концов, взял верх.

Отлично сыграла на этих соревнованиях команда «Шинник», где собрались ветераны алтайского волейбола. Сергей Суспицин, после идеальной подвески Сергея Задесенца вколотивший «гвоздь» в площадку БГПУ, принес в последний день соревнований своей команде победу в матче за третье место.

К сожалению, не доехали до краевого центра три из шести сельских команд-победительниц зональных турниров. В результате вместо десяти коллективов в финальных соревнованиях участвовали восемь.

* * *

29 и 30 ноября барнаульский «Университет» в рамках чемпионата страны принимает на своей площадке лидера соревнований - омский «Буревестник». В субботу матч в спортивно-оздоровительном комплексе АГУ начнется в 16.00, а в воскресенье - 11.00.

Положение команд на 27 ноября

	И	В	П	Р-П	О
1. «Буревестник» (Омск)	10	9	1	35-5	19
2. «Университет» (Барнаул)	8	7	1	21-7	15
3. «Динамо-Зауралье» (Курган)	10	4	6	18-20	14
4. «Газовик» (Сургут)	8	5	3	17-14	13
5. «Самотлор-2» (Нижневартовск)	10	3	7	11-25	13
6. «Факел» (Новый Уренгой)	8	3	5	12-18	11
7. СГГМА (Новокузнецк)	10	1	9	8-27	11

Примечание: выигрыш - 2 очка, поражение - 1 очко, неявка - 0.

Виталий ДВОРЯНКИН.

Афера

ВНУЧКА БЕНДЕР-БЕЯ

По-разному ведут себя люди, потеряв работу. Одни, забросив до лучших времен свои дипломы, пополняют ряды «челноков» и торговцев, другие перебиваются случайными заработками. А третьи пытаются в короткий срок получить именно ту профессию, на которую, по их мнению, сегодня есть спрос.

В начале октября текущего года жаждущие обучиться на секретарей-референтов, операторов ЭВМ, стюардесс и шапочных дел мастеров потянулись в ДК АО «Алтайдизель». Там некая «фирма» им обещала не только скорейшее получение знаний и дипломов, но и гарантированное трудоустройство. Тем более, что до окончания года предлагались льготы в оплате занятий.

Всего за неделю группы были полностью укомплектованы, и «студенты», получив даже квитанции об оплате, выложили по 450-650 тысяч рублей. У некоторых это были последние деньги. Больше всех пришлось заплатить будущим бортпроводницам на внутренних авиалиниях.

Итак, в обговоренный понедельник около 30 человек по неизвестной причине не смогли встретиться со своими преподавателями. Трубку телефона в офисе «фирмы» никто не брал. Когда то же самое повторилось на следующий день,

обманутые потянулись в Ленинский отдел милиции Барнаула.

Как удалось вскоре установить сотрудникам по борьбе с экономическими преступлениями, данную аферу провернула некая Кудряшова, 1971 года рождения, которая... находится в федеральном розыске за мошенничество, совершенное в Магаданской области.

Там, на своей родине, она купила в рассрочку квартиру. До конца не рассчитавшись, эту самую жилплощадь она продала сразу четырем «новым хозяевам». С задатком в 34 миллиона рублей и подпиской о невыезде (магаданские сыщики ее, кстати, задержали) Кудряшова «растворилась» в бескрайних российских просторах.

Затем в ее биографии был Горный Алтай, последний раз ее видели в Новосибирске. Тамошние милиционеры, задержав Кудряшову в гостинице без документов, установили ее личность по федеральному розыску и мерой пресечения избрали... подписку о невыезде. Потом был Барнаул...

Где теперь продемонстрирует свой талант мошенница, остается только догадываться, тыча пальцем в географическую карту СНГ или, по крайней мере, России. Доверчивых у нас хватает. Ведь почему-то никто из администрации ДК не потрудился ознакомиться с документами мошенницы, сдав в аренду помещение. Платить же обещала!

Никто(!) из пострадавших даже не подумал посмотреть, хотя бы ради интереса, лицензию на право заниматься данной деятельностью. Поверили, а как же: накануне практически во всех краевых СМИ в тексте объявления о наборе в группы было четко сказано - «Лицензия... такая-то, номер...».

Для некоторых доверчивость закончилась плачевно: чтобы оплатить обучение, пришлось продать последние золотые сережки...

Сотрудники милиции обращаются ко всем, кто что-либо знает о местонахождении Полины Геннадьевны Кудряшовой, с просьбой позвонить по телефонам: **44-04-46, 44-36-10 или 02.**

С.ШТИН, пресс-служба УВД Алтайского края.

ПОКУПАЕМ ЛОМ МЕТАЛЛОВ
АЛЮМИНИЙ З/ТЕХ.
АЛЮМИНИЙ ВТОР.
ЛАТУНЬ, БРОНЗА
НЕРЖАВ. СТАЛЬ МЕДЬ
НИХРОМ ТИТАН
НИКЕЛЬ КОБАЛЬТ
Любое количество
51-25-48 42-63-44 41-11-09 33-56-18 (с 18 до 22)
ТВЕРДОСПЛАВЫ (ПОБЕДИТ)
ВК6, ВК8, ВК10
Приглашаем к сотрудничеству предприятия на выгодных условиях.
Барнаул, пр.Строителей, 94 тел. (3852) 36-74-32 (9-18)
тел. в Бийске 8-24-24-47-60
ХХIV-ЦИМ №620001997

КУПИМ СУХОЕ МОЛОКО
Тел. в Томске: (382-2) 26-61-36.

УГОЛЬ для населения 160000 руб / т
Доставка.
Тел. 54-35-32
Возможен бартер на продукты.
Закупаем МУКУ
Тел. 54-35-78

РАБОЧАЯ ОДЕЖДА И ОБУВЬ.
Адрес: ул.Заринская, 1, каб. 8.
Тел. 35-72-26.

ПРЕДЛАГАЕМ ТЕСТОМЕСЫ
по цене 9 млн.руб., дежи 200 л.
и другое хлебопекарное оборудование.
Работаем по бартеру.
Тел. 77-03-54.

АПТЕЧКИ АВТОМОБИЛЬНЫЕ
СИСТЕМА СКИДОК до 115 000 руб.
Розница: пл. Октября - цветочный ряд
СООТВЕТСТВУЮТ ПРИКАЗУ МИНЗДРАВА №325
Лицензия Минздрава РФ № 42/97-210-В
Сертификат РОСС BG.003.A00652
(385-2) 26-20-73, 26-20-72, факс 26-20-76, 22-29-77

СЕРЬЕЗНОЕ ОТНОШЕНИЕ К ШКУРАМ КРС
ПОКУПАЕМ Мех. Съем. - 6000 р/кг
ручник 1,2 и 3 сорт - 4200 р/кг
выросток опоек 2500 р/кг, 4 сорт 2000 р/кг
свыше 10 т. цена эксклюзивная.
МЕНЯЕМ НА СЫРОМЯТЬ, СОЛЬ.
Приемный пункт: ул.Трактовая, 47. Тел. 22-62-79
Лиц. 02-КС01/0697
ВСЯ ПРОДУКЦИЯ СЕРТИФИЦИРОВАНА

УЧРЕДИТЕЛИ: краевое Законодательное собрание, администрация Алтайского края и трудовой коллектив редакции

АЛТАЙСКАЯ ПРАВДА

Главный редактор О.Н.ШЕВЧУК.

Редакционная коллегия:
А.С.АСТАПОВ, А.А.БОЧКАРЕВ, О.П. ЛОГИНОВ, И.Н.МИКУРОВ, В.А.СИНОЛИЦ (первый зам. главного редактора - ответственный секретарь), Н.И.ХРАМЦОВА.

АДРЕС РЕДАКЦИИ:
656049, г.Барнаул, ул.Короленко, 105.
Телефон для справок по редакции: 23-33-69.
Факс: 23-44-30. Телефон по рекламе: 23-34-78.
Наш расчетный счет:
КБ «НЭПП-Банк» г. Барнаул
р/с 000609501 БИК 040173751 к/с 700161751 ИНН 2225003653

Редакция может публиковать статьи в порядке обсуждения, не разделяя точку зрения автора. За содержание рекламных материалов ответственность несут рекламодатели. Авторы опубликованных материалов несут полную ответственность за точность приведенных фактов, цитат, экономико-статистических данных, собственных имен, географических названий и прочих сведений. Письма, рукописи, фотоснимки, рисунки не рецензируются и не возвращаются.

ТЕЛЕФОНЫ СОБСТВЕННЫХ КОРРЕСПОНДЕНТОВ «АЛТАЙСКОЙ ПРАВДЫ»

РУБЦОВСК -	Г.Г.Русанов	- (8-257) 3-14-91;	ЗАРИНСК -	Н.А.Смурякова	- (8-295) 4-14-53;
	Л.Н.Стрижкин	- (8-257) 2-64-48;	ТАЛЬМЕНКА -	Б.К.Рождественский	- (8-291) 2-76-93;
ПОСПЕЛИХА -	Ю.С.Савельев	- (8-256) 22-2-92;	БИЙСК -	Л.М.Хвостенко	- (8-24) 22-78-78;
КУЛУНДА -	Н.И.Гуртенко	- (8-266) 22-4-63;	ЯРОВОЕ -	К.К.Сомов	- (8-268) 4-32-55;
КАМЕНЬ-НА-ОБИ -	И.Н.Микуров	- (8-214) 2-17-58;	КРАСНОГОРСКОЕ -	Н.С.Баланчук	- (8-235) 21-5-70;
СМОЛЕНСКОЕ -	А.А.Гомзяков	- (8-236) 21-1-06;	АЛМА-АТА -	Ю.А.Плотников	- (327-2) 29-93-14.

Газета зарегистрирована Западно-Сибирским региональным управлением Комитета РФ по печати. Регистрационное свидетельство №41

ГАЗЕТА НАБРАНА И СВЕРСТАНА В КОМПЬЮТЕРНОМ ЦЕНТРЕ РЕДАКЦИИ

Сдано в печать - в 15.00
Выход по графику - 17.30.
Индекс 50300.
ТИРАЖ 106.889 экз.

Газета выходит во вторник, среду, четверг, пятницу, субботу.

Отпечатана в ГИПП«Алтай».