№ 217 (22616)

КРАЕВАЯ МАССОВАЯ ГАЗЕТА

АЛТАЙСКАЯ ПРАВДА

АП

ЧЕТВЕРГ, 16 ОКТЯБРЯ 1997г. ● ВЫХОДИТ С 12 АВГУСТА 1917 ГОДА ● Цена в розницу - договорная

О чем пишут

ШАНС: ЧЕМ ОН ОБЕРНЕТСЯ?

Рассмотрение на пленарном заседании Госдумы проекта постановления о вотуме недоверия правительству РФ - основная тема центральной печати. **«Труд»** отмечает, что «у оппонентов правительства с большим трудом, правда, но есть все шансы набрать необходимые 226 голосов для выражения вотума недоверия», результатом чего, возможно, станет в ближайшее время роспуск Президентом самой Думы и проведение через несколько месяцев новых парламентских выборов.

«Известия» сообщают о намерении вице-премьера правительства и министра внутренних дел РФ Анатолия Куликова «собрать силовиков в «железный кулак» с целью более эффективной борьбы с организованной преступностью. Газета утверждает, что в ее распоряжении находится копия письма Анатолия Куликова Борису Ельцину, в котором министр испрашивает у Президента более широких полномочий, а именно - контроля над оперативно-розыскной деятельностью всех правоохранительных органов. «Организованные преступные группы и сообщества, - указывается в письме в качестве обоснования этой просьбы, - фактически контролируют отдельные административно-территориальные образования Российской Федерации и отрасли экономики. Значительная часть преступных доходов идет на подкуп коррумпированных чиновников всех ветвей власти, включая правоохранительную систему. Представители преступного мира продвигаются в органы и структуры государственного управления. Правоохранительные органы в ряде регионов утратили свои позиции и не контролируют обстановку. Имеют место факты их сращивания с преступной средой».

«Правда» публикует интервью с лидером профсоюза аграриев, объединяющего около 10 млн. человек, Александром Давыдовым, посвященное кризисным явлениям в сельском хозяйстве. По мнению профсоюзного деятеля, у российского села «нет ни настоящего, ни будущего». Среди наиболее острых проблем деревни Давыдов называет, в частности, острую нехватку минеральных удобрений и горюче-смазочных материалов, износ более 50 проц. техники, падение за годы реформ производительности труда на 40 проц., стремительный рост безработицы, которая на селе - в полтора раза выше, чем в среднем по России, значительное превышение смертности над рождаемостью.

ИТАР-ТАСС.

Инф-досье

20 вопросов
включены в проект повестки дня заседания Совета Федерации РФ. Среди них - Земельный кодекс, отклоненный Президентом России и повторно принятый Государственной Думой в прежней редакции.

Первый экипаж
будущей международной орбитальной станции - космонавты Сергей Крикалев и Юрий Гидзенко, а также астронавт Уильям Шепард - прибыл в центр космических исследований имени Линдона Джонсона в Хьюстоне (штат Техас).

Президент США
Билл Клинтон вновь воспользовался правом «постатейного вето», исключив несколько положений из принятого конгрессом законопроекта об ассигнованиях на оборону в 1998 финансовом году. Не отвергая в целом документ, предусматривающий выделение на военные цели 247,7 млрд. долларов, он заблокировал 13 его отдельных статей на общую сумму 144 млн. долларов.

Находящийся в России
всемирно известный финансист и филантроп Джордж Сорос прибыл в Новосибирск. Центральным событием его трехдневного пребывания в городе станет подписание протокола о сотрудничестве с ассоциацией «Сибирское соглашение», объединяющей 19 республик, краев и областей региона.

Первый бельгийский
искусственный спутник Земли будет запущен, возможно, уже в середине ноября с космодрома Байконур. Недавно он доставлен в Москву, откуда продолжит путь к стартовой площадке.

ИТАР-ТАСС.

АЛТАЙСКОМУ КРАЕВОМУ СУДУ - 60 ЛЕТ

20 октября 1997 года исполняется 60 лет Алтайскому краевому суду.

Законодательное собрание и администрация Алтайского края сердечно поздравляют коллектив краевого суда, все судейское сообщество с этой юбилейной датой.

Желаем всем судебным работникам, их семьям крепкого здоровья, благополучия в личной жизни, успеха в труде.

Надеемся, что мы и впредь будем совместной деятельностью способствовать утверждению правовых норм в жизни нашего общества, совершенствованию законодательной базы, защите законных интересов, прав и свобод граждан.

Председатель Законодательного собрания Алтайского края А.НАЗАРЧУК.
Глава администрации Алтайского края А.СУРИКОВ.

Нас объединяет служение закону

После революции суды претерпели несколько реорганизаций. В марте 1920 года был создан Алтайский губернский совет народных судей (Алтгубсовнарсуд) наряду с существующим с 1919 года Алтайским губернским ревтрибуналом. С 1 января 1923 года вместо них был создан Алтайский губернский суд. В мае 1925 года губернский суд был ликвидирован в связи с созданием Сибирского края, с 1930 года - Западно-Сибирского, в состав которого вошла Алтайская губерния. На территории стали действовать окружные суды.

20 октября 1937 года с образованием Алтайского края начал работать Алтайский краевой суд. Первым его председателем был Теодор Блекис, проработавший в этой должности чуть больше месяца. 25 ноября 1937 года он был арестован и 25 декабря после побоев и издевательств умер в тюремной больнице. Посмертно реабилитирован.

Нынешний председатель краевого суда, заслуженный юрист РФ Виктор Иванович ПАШКОВ является двенадцатым по счету руководителем. Ему слово.

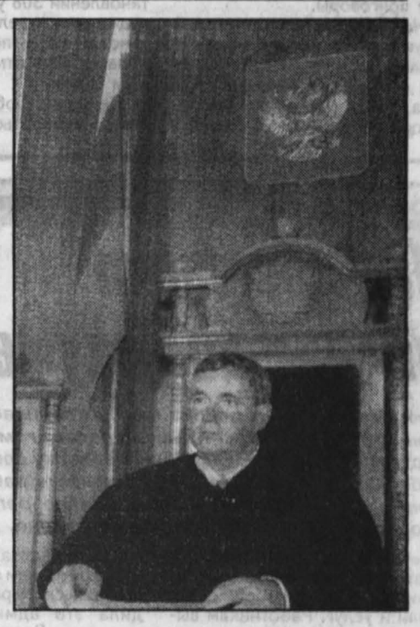

В дни юбилея коллектив краевого суда с особой благодарностью вспоминает своих ветеранов, всех, кто долгие годы верой и правдой служил алтайскому правосудию. Почти 22 года, например, проработал председателем краевого суда Владимир Васильевич Пропадимов. За успешную организацию работы суда он был награжден орденом Красного Знамени. Можно назвать много имен судей в отставке, которые в разные времена внесли большой вклад в становление и развитие судов края. Отдавая дань уважения прошлому, мне хочется все же поделиться с читателями заботами дня сегодняшнего.

Если говорить коротко о судебной реформе, то суть ее сводится к следующему: общество должно иметь независимое, справедливое, сильное и авторитетное правосудие. Для этого были введены новые принципы организации судейского сообщества, которые в начале 90-х годов в средствах массовой информации вызвали публикации о том, что судьи, мол, формируются в закрытую, не подвластную никому, корпорацию - хорошо ли это? Время показало, что принципы несменяемости, назначения и увольнения с должности способны обеспечивать независимость судей от других ветвей власти. Требования сегодня к судье наивысочайшие. Кандидат проходит трудный путь: он должен сдать квалификационный экзамен, пройти квалификационную коллегию, затем идет ряд согласований с местными властями, кандидатуру рассматривает Верховный суд и лишь потом утверждает Президент. Но после назначения уже никто не вправе вмешиваться в работу судьи, кроме вышестоящих инстанций.

В крае работает квалификационная коллегия судей. Ее избирают сами судьи тайным голосованием сроком на три года. С 1991 года коллегией прекращены полномочия пяти судей, 22 судьи отчитывались перед ней по поводу волокиты по конкретным делам. Судейское сообщество готово и впредь освобождаться от людей, не способных по своим деловым качествам соответствовать высокому званию, от работников, своими поступками снижающих авторитет судебной власти.

(Окончание на 2-й стр.)

Постановление от 07.10.97 г. №588

О допущенных нарушениях финансовой дисциплины в подразделениях администрации края в 1995-1996 гг.

Проверками комиссии Главного контрольного управления Президента РФ, аппарата главного контролера-ревизора КРУ Минфина Российской Федерации по Алтайскому краю, управления федерального казначейства МФ РФ по Алтайскому краю, Счетной палаты Алтайского края выявлены нарушения финансовой дисциплины, допущенные в подразделениях администрации края в 1995-1996 годах.

В целях устранения выявленных нарушений и наказания виновных лиц **постановляю:**

1. За нарушение порядка использования федеральных средств, выделенных на ликвидацию последствий ядерных взрывов на Семипалатинском полигоне, и средств краевого бюджета, безосновательное получение беспроцентной ссуды на строительство собственного жилья освободить директора государственного предприятия «Алтайстройзаказчик» Якунина Ю.А. от занимаемой должности.

2. За неоднократные нарушения финансовой дисциплины и безосновательное получение беспроцентной ссуды:

- направить представление об освобождении от занимаемой должности председателя комитета по занятости населения Алтайского края Сидорова А.Г.;

- освободить от занимаемой должности заместителя начальника отдела главного управления экономики и инвестиций Мелкова М.И.

3. За проявленную личную нескромность при получении беспроцентных ссуд на строительство жилья объявить строгий выговор работникам подразделений администрации края:

Ковалевой В.С. - главному бухгалтеру главного управления экономики и инвестиций;

Готфрид Р.Г. - начальнику отдела главного управления экономики и инвестиций;

Сесореву Г.Ф. - зам.директора ГП «Алтайстройзаказчик»;

Саенко И.В. - начальнику отдела главного управления экономики и инвестиций;

Дикареву С.Н. - зам.председателя «Алтайкомрадиация»;

Хрущевой Т.А. - заведующей отделом внедрения новой техники ГП «Медтехника»;

Беляевой Г.В. - начальнику ОКСа комитета по строительству;

Макарову Е.А. - директору Алтайского краевого государственного унитарного предприятия «Обской мост»;

Кветному Ф.Б. - заместителю председателя комитета администрации края по жилищно-коммунальному и газовому хозяйству.

4. Предупредить Ковалеву В.С., Мелкова М.И., Готфрид Р.Г., Саенко И.В., Дикарева С.Н., Беляеву Г.В., Сесорева Г.Ф., Кветного Ф.Б. о возврате полученных ссуд до 5 декабря 1997 года.

Председателю комитета администрации края по ликвидации последствий многолетнего воздействия ядерных взрывов на Семипалатинском полигоне Давыдову Ю.А. принять меры по возврату беспроцентных ссуд.

5. За необоснованность расходования бюджетных средств бывшему директору НИИ региональных медико-экологических проблем Киселеву В.И. объявить выговор.

6. Просить собрание акционеров АО «Алтайтелеком» и ОАО «Алтайжилкомхоз» рассмотреть вопрос об обоснованности расходования руководителями бюджетных средств и их наказании.

7. Осуществлять финансирование капитальных вложений из краевого бюджета только на основании распоряжений администрации края, запретив главному управлению экономики и инвестиций вносить самостоятельно изменения в распоряжения администрации края.

8. Главному управлению экономики и инвестиций (Псарев В.И.) ежегодно осуществлять проверку расчета норматива на содержание службы заказчика-застройщика. Нормативы утверждать распоряжением главы администрации края.

9. Главному управлению экономики и инвестиций (Псарев В.И.) до 15 ноября 1997 года разработать порядок реализации неиспользованного оборудования, приобретенного за счет средств краевого бюджета.

10. Комитету администрации края по управлению государственным имуществом (Гуселетова Г.В.) и ГП «Алтайстройзаказчик» до 20 октября 1997 года оформить в собственность Алтайского края самолет ТУ-154, приобретенный за счет средств краевого бюджета.

11. Главному управлению экономики и инвестиций (Псарев В.И.) не допускать случаев финансирования ЖСК из краевого бюджета сверх установленных нормативов (35% от объема выполненных работ).

12. ГП «Алтайстройзаказчик» до 1 ноября 1997 года восстановить в краевой бюджет 30 млн.рублей как необоснованно выданных членам правления ЖСК-153.

13. Государственному предприятию «Алтайстройзаказчик» до 1 ноября 1997 года оформить в установленном порядке документы на содержание производственной базы.

14. ГП «Алтайстройзаказчик» до 1 ноября 1997 года представить в комитет администрации края по финансам, налоговой и кредитной политике расчеты об использовании бюджетных средств на сумму 1798,0 млн.рублей.

15. Комитету администрации края по управлению государственным имуществом (Гуселетова Г.В.) и ГП «Алтайстройзаказчик» оформить через 10 дней после ввода в эксплуатацию в собственность Алтайского края помещение, расположенное на первом этаже жилого дома ЖСК «Эврика».

16. Комитету администрации края по управлению государственным имуществом (Гуселетова Г.В.) и комитету администрации края по ликвидации последствий многолетнего воздействия ядерных взрывов на Семипалатинском полигоне (Давыдов Ю.А.) до 1 января 1998 года завершить работы по определению и юридическому оформлению объектов, построенных за счет средств, переданных на Семипалатинскую программу.

17. Контроль за выполнением указанного постановления возложить на первого заместителя главы администрации края Чертова Н.А.

А.СУРИКОВ, глава администрации края.

Крестьянские заботы

Начинает хмуриться небо

А говорят, не спеши в камыши...

В товариществе «Долговское» Новичихинского района заготовили 700 тонн камыша. Причем мелкие стебли отделили в сено, а все остальное измельчили на стационарном КСК-100. В полученную массу добавили прошлогоднюю солому и заложили в траншею, обработав сывороткой и бактериальной закваской. В хозяйстве новый корм окрестили соломонажем и намерены с его помощью недопустить сокращения животноводческого поголовья.

Долг красен одеждой

В Ивановке Курьинского района открыт швейный цех, который не испытывает недостатка в заказах, поскольку выполняет их мастерски. Но сельчан привлекает сюда также возможность сшить одежду в счет зарплаты, которую работники местного госплемзавода получают со значительной задержкой.

Костры горят багровые

Рачительные хозяева используют погожие дни, чтобы хоть как-то, хоть соломой пополнить запас кормов. А нерадивые жгут ее, нанося вред почве и здоровью людей. Особенно странно это видеть в эпицентре засухи - в Кулундинской степи. Так, тревожными сполохами озаряется среди ночи небо между Хабарами и Панкрушихой. Огонь идет широким фронтом по полям, змейкой бежит по обочинам дорог... Давно ли горели, неся невосполнимые потери, в Угловском, Михайловском, Ключевском районах. Но то разбушевалась стихия. А здесь - человеческая глупость?..

Приступили к ликвидации?

Правительство РФ приняло постановление о ликвидации до конца года федеральной Продовольственной корпорации. Ее имущество отходит новой структуре - федеральному Агентству по регулированию продовольственного рынка (действует при Минсельхозпроде). Это унитарное госпредприятие будет отслеживать конъюнктуру рынка, готовить прогнозы, содействовать организации оптовых продовольственных рынков, выполнять функции государственного заказчика по формированию оперативного резерва продовольствия. Одна закавыка - пока не ясно, что делать с долгами теперь уже бывшей Продовольственной корпорации.

Крестьянские заботы собрали А.АСТАПОВ, Т.ДМИТРИЕНКО, Ю.САВЕЛЬЕВ.

Репортаж

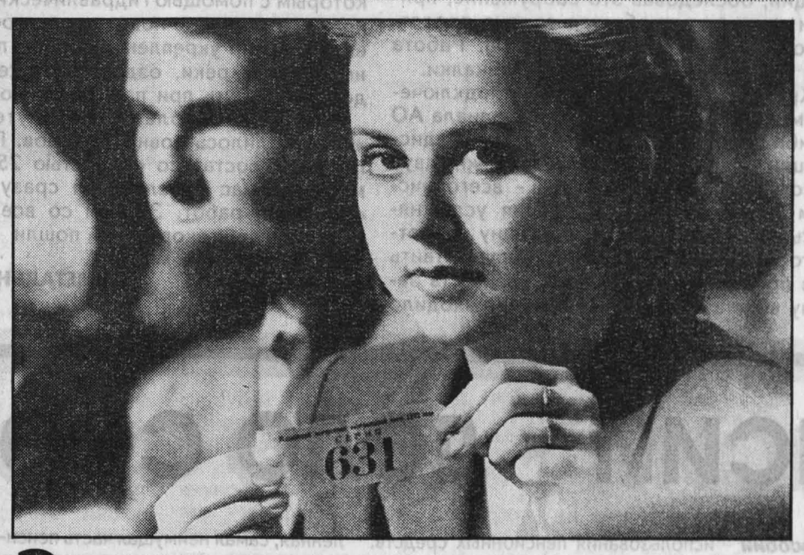

Это сладкое слово «выигрыш»

Вчера зрительный зал краевой филармонии был заполнен на треть, зато на сцене - не протолкнуться. Здесь собрались ответственные за проведение 40-го тиражаГосударственного внутреннего выигрышного займа 1992 года. Учитывая, что за десять лет действия этих ценных бумаг будет проведено 80 розыгрышей, в Барнауле вчера отмечался своеобразный юбилей - середина тиражного марафона.

В тиражную комиссию вошли 28 человек: представители Минфина, Россбербанка, местной администрации, общественных организаций, известные и заслуженные люди края - представители всех возрастов и социальных групп, от студента до пенсионера. Всем им пришлось немало поработать еще до начала тиража. Прямо на сцене в присутствии публики они вскрывали запечатанные пачки специальных лотерейных билетов, скручивали в трубочку каждый из них и вставляли в белый пластмассовый патрон. После этого их засыпали в четыре круглых прозрачных барабана.

Как всегда фортуна была в детских руках. Нарядные малыши из детского дома №5 города Барнаула одновременно вынимали по одному пластмассовому футлярчику. Все происходило быстро, без сбоев. Член тиражной комиссии, ректор института культуры Анатолий Кондыков объявлял выигрыши, а зрители, сидевшие в зале, сверялись с облигациями, которые держали в руках.

До половины одиннадцатого утра успели «вытащить» первый миллион (их несколько в тираже), а выигрыш в 5 миллионов объявили уже после полудня. От ответственного секретаря тиражной комиссии, работницы Россбербанка Светланы Грызловой я узнала, что все оборудование: барабаны, столики, детские стулья и прочее - на каждый тираж доставляют из Москвы в специальном вагоне в сопровождении механика. Но в нашем городе сами позаботились о столах президиума на сцене, облегчив задачу москвичам.

Розыгрыш в Барнауле прошел удачно. Сумма выигрышей в каждом из тридцати разрядов превысила 190 миллионов рублей. А всего, по словам Светланы Грызловой, у нас было разыграно 600 тысяч выигрышей на общую сумму 5 миллиардов 702 миллиона рублей.

Людмила ЕРМОЛИНА.
Фото Андрея КАСПРИШИНА.

P.S. *Таблица 40-го тиража будет опубликована в субботнем номере нашей газеты.*

Взят под стражу

Арестован депутат краевого Законодательного собрания, начальник Алтайэнергонадзора Владимир Полонский. Ему предъявлено обвинение в соответствии с главой «Экономические преступления» нового Уголовного кодекса РФ. Прежним местом работы В.Полонского было АО «Алтайэнерго», и предположительно обвинение связано с его хозяйственной деятельностью на этом предприятии.

«АП» связалась с заместителем председателя краевого Законодательного собрания Борисом Лариным и попросила прокомментировать факт ареста депутата.

Он сказал, что сегодня нет федерального закона, регулирующего механизм депутатской неприкосновенности депутатов такого уровня, как краевой и областной. Поэтому достаточно было санкции прокурора края на арест:

- Прокурор устно проинформировал нас об аресте. В настоящий момент ждем из прокуратуры края официальную письменную информацию. Поскольку арест Полонского не связан с его депутатской деятельностью, Законодательное собрание не намерено вмешиваться.

Надежда ХРАМЦОВА.

ПОГОДА

Сегодня днем в крае и Барнауле переменная облачность, преимущественно без осадков. Ветер юго-западный, 7-12 м/сек. Температура днем плюс 15-20, местами до плюс 25. В последующие двое суток переменная облачность местами кратковременные дожди. Ветер западный, 9-14 м/сек., 18 октября днем 15-20 м/сек. Температура ночью плюс 3-8, местами до минус 3; днем плюс 8-13, по югу до плюс 18.

Алтайский гидрометцентр.

Фирма «Юбби» реализует по заинтересующим вас ценам:

- лампы ЛБ-20 по 4 тыс.руб. за шт.
- лампы ЛБ-40 по 5 тыс.руб. за шт.
- лампы ЛБ-80 по 6 тыс.руб. за шт.

Принимаются также заявки на эл.лампы ДРЛ, светильники ЛПО, ЛСП и др.электротехническую продукцию.

Мы сделаем вашу жизнь светлее!

Тел.23-59-40, 23-89-82, факс 23-69-79.

Нас объединяет служение закону

Начало на 1-й стр.

С 1994 года краевой суд рассматривает уголовные дела с участием присяжных заседателей. Рассмотрено 73 дела, то есть уже можно смело говорить о том положительном опыте, что накоплен в крае в этом виде судопроизводства.

Время показало, что выбор сделан правильный. Суд присяжных хорошо вписывается в современную жизнь и поднимает не только престиж правосудия, но и оказывает положительное влияние на нравственный климат в обществе. Это действительно беспристрастный и справедливый суд. Кроме того, он способствовал повышению качества предварительного следствия, профессиональной подготовки судей, государственных обвинителей и адвокатов, навыков ораторского искусства.

Есть у нас и противники суда присяжных. Их в основном пугают вынесенные оправдательные приговоры.

Но думаю, что коллективный разум и совесть присяжных, сдерживающие карательный меч во имя справедливого разрешения дела, - достаточные гарантии правопорядка. Да и пока в правосудии обнаруживается дефицит милосердия, не нужно бороться с его избытком.

Должен сказать, что в крае максимально реализуются конституционные права человека на судебную защиту его прав и свобод, на достижение торжества закона и справедливости. Для такого утверждения есть основания.

Хотя по закону президиум краевого суда не является последней судебной инстанцией по пересмотру судебных решений, вступивших в законную силу (это прерогатива Верховного суда Российской Федерации), однако подавляющее большинство ошибок, допускаемых судами края, исправляется именно там.

В 1996 году президиум краевого суда рассмотрел с вынесением постановлений 1116 уголовных дел и 338 - гражданских. Лишь 2 постановления президиума по уголовным делам и 1 - по гражданским делам были отменены потом Верховным судом РФ.

В первом полугодии 1997 года рассмотрено с вынесением постановлений 308 уголовных и 253 гражданских дел. Лишь два постановления - по гражданским делам были отменены Верховным судом.

Сегодня любой гражданин вправе обратиться в суд общей юрисдикции. В связи с этим у нас резко возрос объем работы. В прошлом году рассмотрено более 41 тысячи гражданских дел, по которым почти 40 тысяч исков удовлетворено. С крахом финансовых пирамид, например, на 20 тысяч в год увеличилось число исковых заявлений. Большой процент работы прибавляют нам хронические невыплаты заработной платы на предприятиях и в бюджетных сферах. Рассмотрено также более 19 тысяч уголовных дел в отношении 26 тысяч обвиняемых. 203 из них оправданы, остальные признаны виновными в совершении преступлений.

В последнее время поступают требования от граждан и юридических лиц о признании незаконными нормативных актов, принятых органами местного самоуправления и государственными органами края с превышением полномочий или в противоречии с Конституцией и федеральными законами. Такие акты признаются судами недействительными. К подсудности краевого суда с декабря прошлого года отнесены гражданские дела, связанные с обеспечением конституционных прав людей избирать и быть избранными в органы местного самоуправления.

В новом Гражданском кодексе содержится не один десяток статей, по которым решение того или иного вопроса законодатель предоставил суду по его, суда, усмотрению.

Словом, работы у судейского корпуса много, работать сложно. Мы принимаем, конечно, справедливые нарекания в адрес суда по поводу длительных сроков рассмотрения, по поводу волокиты и так далее. Но далеко не все зависит только от нас. Надо увеличивать количество судей, потому что нынешний численный состав не в состоянии обеспечить прохождение дел в установленные законом сроки. Недостаточно финансирование судов, оно не обеспечивает сегодня даже расходы на организацию судебных процессов. Есть у нас центр правовой информатизации. Он нуждается в расширении, поскольку его нормативной базой должны пользоваться и районные суды.

В коллективе краевого суда работает 56 судей, разных по возрасту, опыту и стажу работы. Объединяет нас одно - служение закону. И нам всем вместе предстоит совершенствовать судебную деятельность в крае так, чтобы все постановленные приговоры и решения были законными и обоснованными.

Да уж ...

Дело было вечером...

Вот какая история произошла недавно в Тальменке. Пенсионер Н. сидел вечером один дома. «Хоть бы кто позвонил, - думал он, - не так скучно было бы...». И звонок раздался: «Говорят из соцобеспечения. Проверка. Вы получили пенсию за октябрь?» «Да, еще вчера принесли!» Голос в трубке вдруг сделался грубым: «Значит, так, старик, надо делиться, а то плохо будет. Бери полсотни и дуй к почте, там к тебе подойдут. А чтобы ты узнал, что этот человек от меня, он будет в темных очках. Понял?» Пенсионер, недолго думая, ответил: «Я все понял, сейчас иду. А чтобы твой человек не обознался, у меня в руках будет двустволка. Понял?» Больше звонков из «соцобеспечения» не было. В райотделе милиции так прокомментировали случившееся: «Сигналов о подобных звонках с вымогательством денег к нам уже поступило несколько. И наши работники уже вышли на «горячий след».

Б.РОЖДЕСТВЕНСКИЙ.
р.п.Тальменка.

Налоги

Отчет... с прочерком

Несовершенством налогового законодательства пользуются неплательщики, изобретая уловки, чтобы избежать положенных перечислений в бюджет. На эту тему подготовили очередной материал заместитель начальника налоговой инспекции Центрального района Ирина ТРУХИНА и руководители отделов Татьяна ИВАНОВА и Людмила КОЛЕСОВА.

Оказывается, еще одним изощренным методом пользуются некоторые руководители предприятий для неуплаты налогов. В этих целях создают (как правило, в других городах и районах) филиалы, иные структурные подразделения и через них проводят финансовые операции, ведут хозяйственную деятельность. При этом по месту нахождения юридического лица в бухгалтерских отчетах отражаются лишь убытки или представляются нулевые балансы.

В налоговую инспекцию кооператив «Право» (руководитель А. Харин) представил балансовый отчет с прочерками. Тем самым декларировал отсутствие финансово-хозяйственной деятельности. В то же время из ГНИ по Топчихинскому району сообщили, что на их территории оказывает платные юридические услуги представитель кооператива «Право».

Еще один характерный пример. В ходе документальных проверок, проведенных на Барнаульской кондитерской фабрике (директор А. Лемяскин), выявлено следующее. Имея огромные суммы задолженности перед бюджетами всех уровней, катастрофически обрастая недоимкой, предприятие дополнительно учреждает в декабре 1996 г. в Республике Алтай закрытое акционерное общество «Алтайкондитер», передав на его баланс основные средства. В том числе здание, складские помещения, оборудование, ценные бумаги. Таким образом, налоговые платежи теперь поступают в бюджет соседней республики, а Барнаулу досталась задолженность кондитерской фабрики на сумму 4531 млн. руб.

Кроме того, являясь учредителем КБ «Барнаулбанк», неспособного исполнять платежные поручения клиентов, кондитерская фабрика продолжала перечислять налоговые платежи через свой расчетный счет в этом банке. В результате эти суммы до бюджета не дошли, но предприятие считает свои налоговые обязательства выполненными. Налоговая инспекция оформила и передала иск в арбитражный суд на признание Барнаульской кондитерской фабрики банкротом.

Характерно, что целый ряд предприятий, состоящих на налоговом учете в ГНИ по Центральному району и признанных крупными задолжниками перед бюджетом, одновременно, благодаря рекламе, на слуху у горожан как оказывающие различные услуги. А доля вкладов таких предприятий в развитие социальной сферы города и края незначительна, либо они вообще не участвуют в формировании бюджета, показывая отсутствие налогооблагаемой базы. Вот некоторые из таких предприятий:

Предприятие	руководитель	общая сумма задолженности на 1.10.97 г.	вид деятельности
СП ТОО «Сибирь - ЗАС-Сервис», ООО «Брин и К»	И. Брусенко	Всего - 2747 млн. руб.	ремонт легковых автомобилей, оптовая торговля
ТОО «Канва», ТОО «Горубак»	Ю. Голубев	Всего - 379 млн. руб.	оптовая торговля, посреднические услуги
ТОО «Тройка»	С. Поляков	576 млн. руб.	коммерческая деятельность
ПК «Маяк Авто ТЭК»	В. Кутейкин	582 млн. руб.	транспортно-экспедиционные услуги
ОАО «Корпорация «Сиэн»	А. Крылов	4218 млн. руб.	посреднические услуги
ООО «Кузбалтпром»	А. Кузовков	1157 млн. руб.	снабжение, сбыт
ТОО «Торговый Союз компаний»	В. Санаев	72 млн. руб.	оптовая торговля углем и цементом

За нарушение налогового законодательства руководители и бухгалтеры этих предприятий неоднократно привлекались к административной ответственности.

Явление становится типичным: при сдаче бухгалтерских отчетов в налоговые органы некоторые фирмы показывают убытки, а на деле ведут активную коммерческую деятельность. Имеют бойко торгующие «точки» в оживленных микрорайонах, что и позволяет усомниться в истинности представляемых отчетов. К примеру, убыточное, судя по отчетам, ТОО «Мангазея» (С. Кочеринский) осуществляет торговлю товарами в самом широком ассортименте - от продуктов питания до сложной бытовой техники. То же самое можно сказать об ИЧП «Райната» (Е. Лобанов), торгующем на поселке Южном.

Возьмем и ТОО «АВИ» (А.Киреев), от которого с начала текущего года совсем не поступает налоговых платежей. Это предприятие имеет «точку» общественного питания на самом бойком месте - в центре города, располагает богатым ассортиментом продукции, причем цены блюд близки к ресторанным. Еще дольше, с 1995 г., не представляет свою бухгалтерскую отчетность АОЗТ «Сибинтек» (К. Заковоротный), а не уплачивает налоги более года (недоимки свыше 14 млн. руб.). Однако, судя по рекламе, фирма ведет активную хозяйственную деятельность. В том же 1995 г., перестав уплачивать налоги, руководитель создает другие самостоятельные фирмы и регистрирует их в Железнодорожном («Сибинтек Трейд ЛТД», «Сибинтек Холдинг») и Индустриальном («Сибинтек Маркет») районах.

К сожалению, действующее законодательство не предоставляет возможность ликвидировать предприятия, совсем не имеющие социальной и экономической значимости, которые не участвуют в формировании бюджета и создании новых рабочих мест. То есть существующие только для себя. В Центральном районе подобных предприятий без налогооблагаемой базы насчитывается 411. Пора пересмотреть существующее положение и разработать механизм ликвидации таких бесполезных для бюджета предприятий.

Подготовлено по материалам, предоставленным государственной налоговой инспекцией по Центральному району.

После проверки

Не работают не только документы

«Администрация района самоустранилась от управления торговлей». Такой вывод сделала комиссия администрации края, проводившая проверку состояния потребительского рынка и эффективность работы Ребрихинской районной администрации по регулированию оборота алкогольной продукции в районе.

«В администрации района нет штатной единицы, практически занимающейся вопросами торговли и услуг. Работникам выдают разовые поручения по возникающим вопросам защиты прав потребителей и другим проблемам. Со многими нормативными документами не ознакомлен председатель административной комиссии, и как результат - некоторые документы не работают, а координация работы по вопросу алкогольной политики находится на низком уровне», - отрывок из отчета комиссии отдела потребительского рынка и регионального заказа администрации края.

За 8 месяцев выборка с заводов продукции корпорации «Алтайспиртпром» и других предприятий составила всего 3089 дал (практически 2,5 вагона), тогда как в прошлые годы магазины системы потребкооперации района ежемесячно продавали 2 вагона водки. Это не означает снижения потребления алкогольной продукции, а скорее всего указывает на ее незаконный оборот. За текущий период магазинами потребкооперации, которых в районе 22, продано всего 998 дал, а большая доля продукции реализована через различные точки торговли.

Контроль за оборотом алкогольной продукции осуществляется районным отделом внутренних дел с привлечением специалистов налоговой полиции. За 8 месяцев ими выявлен 101 факт нарушений правил торговли, привлечено к ответственности 106 человек, наложено штрафных санкций на сумму 33 миллиона 233 тысячи рублей, взыскано 22 миллиона рублей. В РОВД работает «телефон доверия».

По мнению членов комиссии, администрация района крайне недостаточно занимается контролем состояния потребительского рынка. Подтвердила это административная проверка. Всего за один день проверки магазинов госторгинспекцией на станции и в селе Ребриха начислены штрафные санкции за нарушение правил торговли на 45 миллионов рублей. При повторной проверке розничной торговли были обнаружены аналогичные нарушения.

Комиссия приводит такой пример: по документации бухгалтерии предприниматель Золотарева один раз в месяц получала 20 дал водки, а на момент проверки остаток составил 26 дал. Такие факты не единичны, сведения о них переданы в налоговые органы и требуют дополнительной проверки.

По результатам проверки в администрации района состоялось совещание с участием представителей РОВД, санэпидемстанции, налоговой полиции, районной потребкооперации, где были высказаны предложения по усилению роли администрации в развитии торговли, особенно в селах.

Для улучшения ситуации в этом отношении администрации района предложено разработать план мероприятий по развитию потребительского рынка, которые включили бы пересмотр розничной торговой сети с учетом пустующей стационарной сети райпо. На основе данных экономического анализа комиссией рекомендовано определить ограничения и ужесточить условия выдачи лицензий на право торговли алкогольной продукцией.

Пресс-служба администрации края.

Фотофакт

КОРМИЛИЦА

МОСКВА. Около тридцати бездомных собак находятся на попечении инженера-технолога Елены Карачаровой. Когда-то, примерно 4 года назад, она случайно обнаружила в железнодорожном тупике стаю собак, начала прикармливать их со своего стола, а также отходами из комбината питания.

НА СНИМКЕ: «кормилица» пришла.

Фото ИТАР-ТАСС.

МОСТ ПОМОЛОДЕЛ

Железнодорожный мост через речку Кашкарагаиха, что на 176-м километре перегона Средне-Сибирская - Озерки, построен аж в 1914 году. Известно, ничто не вечно по луной. Потребовался ремонт и трудяге-мосту... Путейцы Алтайской дистанции, обследовав это сооружение, пришли к выводу: требуется замена пролетного строения длиной 23 метра. Работа эта трудоемкая, требующая смекалки.

Кроме путейцев к делу были подключены мостовики Барнаульского филиала АО «Сибмост», энергетики Алтайской дистанции энергоснабжения, экипажи двух восстановительных поездов - всего числом за 50 человек. Операция усложнялась по времени тем, что замену пролетного строения предстояло осуществить без применения подъемных кранов (в задачу восстановительных поездов входило лишь убрать тяжелый металлический пролет). Заготовленную заранее новую конструкцию предстояло установить методом так называемой поперечной передвижки: на специальных временных опорах были сделаны приспособления, по которым с помощью гидравлических домкратов и заменено новое пролетное строение. Заочно укреплены и опоры по обоим берегам реки, оздоровлен железнодорожный путь при подходе к мосту.

Как и предполагалось, путейское «окно» длилось ровно 12 часов. Первый грузовой состав со скоростью 25 километров в час проследовал сразу после окончания работ. За ним со все более нарастающей скоростью пошли другие поезда. Работай, мост!

И.МЕТАЛЬНИКОВ.

Дело

Чудо-сеялки им под силу

Специалисты АО «Рубцовский машиностроительный завод» взялись решить труднейшую техническую задачу. Они готовятся к производству сеялок «Оптима» и «Тормайстер», очень нужных земледельцам Алтая. Эти сложные и высокотехничные машины оказались не под силу другим предприятиям края, но не рубцовским машиностроителям, которые имеют дело с военной техникой высочайшего технического уровня. Машиностроители обещают дать новые сеялки селянам к будущей посевной.

Г.РУСАНОВ.
г.Рубцовск.

Заметки журналиста

Земля в кредит не верит

Встречался со многими фермерами. Все они разные: работящие и не очень, прижимистые, хитроватые, скромные... Но не раз бывало и так: спустя годполтора приезжаешь к знакомому человеку, а он уже, оказывается, отошел от земли, не поглянулось «гужи рвать», в должниках ходить. И вот что характерно: остаются, не бросают дел самые стойкие.

Вот и исполнительный директор ассоциации фермерских хозяйств Калманского района **Иван Кузьмич СТАШКО** подтверждает:

- В девяносто третьем и девяносто четвертом годах многие кинулись на «вольные и сладкие» хлеба. Тогда у нас насчитывалось до полутораста фермерских хозяйств. Потом пошел отсев: осталось восемьдесят с небольшим. Но эти фермеры уже более-менее крепко уцепились за землю, и работа на ней для них становится смыслом жизни.

По рекомендации Сташко я побывал в селе Зимари, в фермерском хозяйстве Рифера - Афанасьева. На сельской околице в глаза бросились свежие постройки: большой склад, вместительный гараж, бытовка, пилорама, другие объекты крестьянской базы. Тут же трактора, комбайны, машины.

Застать удалось лишь Александра Афанасьева, а его партнер Александр Рифер уехал в город по делам.

- Мы первыми в Зимарях вышли из совхоза и решили покрестьянствовать самостоятельно, - говорил, покуривая, Афанасьев. - Было нас тогда трое. Но пару лет проработали и чувствуем, что получается, как в басне о лебеде, щуке и раке. Разъединились. Но опять же столкнулись с проблемой: как в одиночку строиться, обзаводиться техникой? Тогда мы с Рифером и решили уже не объединяться, но действовать сообща. Характером мы с ним вроде сходные - оба умеем на любых машинах работать, да и вообще никакого труда не чураемся. Счета у нас разные, все сооружения и техника расписаны поровнь, земля тоже поделена. Но пашем, сеем, убираем - совместно.

Спрашиваю об урожаях, отдаче за вложенный труд. В ответ слышу от Афанасьева:

- Земля в кредит не верит!

Да, как припечатал. Но что имеет в виду?

А вот что. Обычно ведь многие, если не большинство, вольных крестьян сетуют на неважную землю, на невозможность купить удобрения, другое-третье. Эти же фермеры сейчас толкуют об ином.

- Что там скрывать, - говорит Александр, - нестабильность в сельском хозяйстве, а отсюда неуверенность в завтрашнем дне толкали нас экономить... на земле. Брали мы от нее, ничего не давая взамен, подожди, мол, матушка, когда все утрясется, тогда и тебе долг отдадим. Но земля в кредит-то не верит. Поэтому отбросили всякую боязнь и увеличили свою пашню за счет аренды ее у пенсионеров почти вдвое - до пятисот гектаров. Завели паровое поле, пока в полсотни гектаров, но на будущий год доведем до полутораста, дадим земле отдохнуть. Севооборот заводим, хотя бы «трехполку» на первый случай. Сортообновлением культур займемся.

О подобном прозрении доводилось слышать и от других фермеров. Словом, происходит качественный поворот. Новые крестьяне убедились, что земля - не бездонная кладовая и на ней надо грамотно работать. Только тогда возможен успех.

И еще одно обращает на себя внимание. Рядом с сегодняшними фермерами все чаще и чаще можно увидеть в поле их детей. Вот и сын Афанасьева, десятиклассник Андрей, нынче молотил на комбайне хлеб, а у Рифера, тоже школьник Володя, работал на «колеснике». Это - будущие крестьяне. Значит, выдюжившие фермеры не только сами крепко уцепились за землю, но и смену себе готовят. А там, глядишь, и третье поколение подоспеет.

Борис РОЖДЕСТВЕНСКИЙ.

Актуально

Выплата пенсий - дело серьезное

Сегодня в крае около 700 тысяч получателей пенсий и пособий пользуются услугами 1043 отделений связи, расположенных в городах, райцентрах и селах края. И это не случайно. Такая разветвленная почтовая сеть позволяет дойти практически до каждого человека. Большинство пенсионеров получают пенсии на дому, на что задействованы многие сотни почтальонов. Поэтому качество работы почты ассоциируется у них со своевременностью выплаты пенсий и пособий. Однако это зависит не только от почты, а в определяющей степени от своевременной и в полном объеме поставки пенсионных средств.

К сожалению, в первом полугодии 1997 года сбои в пенсионной программе достигли критической черты. Пенсионерам по 2-3 месяца не выплачивалась пенсия, еще дольше задерживалась и продолжает задерживаться выплата детских пособий. Поэтому, когда в конце июня правительство рассчиталось с пенсионным фондом и деньги пошли в край, на работников почтовой отрасли была возложена ответственная и масштабная задача - в течение 3-5 дней выплатить пенсии за апрель, май, июнь. Несмотря на неимоверные трудности, почтовики с этой задачей справились.

Из-за несвоевременного поступления пенсионных средств мы были вынуждены совместно с комитетом социальной защиты населения пересмотреть графики выплаты пенсии. Особенно это коснулось г. Барнаула. Если раньше выплата пенсии заканчивалась 15-20 числа каждого месяца, то теперь график растянут на весь календарный месяц, что вызвало нарекания определенной части пенсионеров. Некоторые из них даже стали подозревать почту в умышленной задержке пенсии для «прокрутки» денег, использования их для своих целей. Но это далеко не так. На протяжении последних двух лет предприятия почтовой связи края неоднократно подвергались проверкам контролирующими органами различных уровней на предмет целевого использования пенсионных средств. Никаких прокруток не выявлено. Другое дело, что в отдельных случаях часть пенсионных средств тратилась на выплату пособий одиноким матерям, которые по полгода не видели денег. Позднее эти средства восполнялись. Начальники районных узлов связи, допустившие подобные факты, строго наказаны. Пенсионные средства - неприкосновенная статья и не может быть использована для других целей, какими бы благими намерениями руководители не прикрывались.

Исходя из этого принципа, мы считаем абсурдным «дискуссии» о возможности передать доставку пенсии другим ведомствам, коммерческим структурам. Выплатой пенсий очень хотят заниматься и некоторые банки. Для этого во всех городах и районах развернута колоссальная агитационная работа, вплоть до бесплатных концертов и чаепитий с пенсионерами. Желание понятно - на пенсиях банки могут делать деньги, и немалые. Но кто возьмется подсчитать, как пострадает самая обездоленная, самая неимущая часть пенсионеров, и кто проверит сроки зачисления денег на сберкнижку? Многие из наших клиентов даже с постели поднимаются с трудом и физически не каждый в состоянии прийти в банк, а низкая процентная ставка вкладчикам никак не поправит финансовое положение пенсионеров.

С июля положение с выплатой пенсий существенно поправилось, но, к сожалению, в прежний график выплаты по конкретным дням пока не вошли. Так, октябрьскую пенсию мы смогли выдавать только с 4-7 октября из-за перерасчета ее размеров. Неравномерность поступления пенсионных средств, вызывающая нарушение графиков, наблюдалась и в предыдущие месяцы. Отрадно то, что, несмотря на неравномерность, деньги пенсионерам стали выплачиваться ежемесячно.

При поступлении пенсионных денег на расчетный счет управления федеральной почтовой связи они в этот же день перечисляются всем районным узлам связи, на следующий день идет выплата пенсии в городах и райцентрах края, в дальних населенных пунктах это происходит еще через день.

Руководство управления федеральной почтовой связи по вопросам выплаты пенсий тесно взаимодействует с комитетом социальной защиты населения, пенсионным фондом, считая это важным направлением своей деятельности.

Есть еще в почтовой отрасли работники, которые вместо толкового разъяснения ситуации проявляют грубость, невнимательное отношение к клиентам. К таким работникам у нас принимаются строгие меры дисциплинарного воздействия, вплоть до увольнения.

Мы готовы выслушать и отреагировать на любые замечания и предложения пенсионеров по выплате пенсий. При возникновении вопросов необходимо обращаться к руководству районных узлов связи по месту проживания или непосредственно в краевое управление федеральной почтовой связи по телефонам: 22-13-15 и 22-13-87, где вам дадут полную информацию.

В. ОЛЕЙНИК,
первый заместитель начальника УФПС края.

Консультант Плюс

Новое в российском законодательстве

ОСНОВЫ КОНСТИТУЦИОННОГО СТРОЯ

ФЕДЕРАЛЬНЫЙ ЗАКОН от 26.09.97 №125-ФЗ «О СВОБОДЕ СОВЕСТИ И О РЕЛИГИОЗНЫХ ОБЪЕДИНЕНИЯХ» («Российская газета», №190, 01.10.97)

Закон регулирует правоотношения в области прав человека и гражданина на свободу совести и свободу вероисповедания, а также правовое положение религиозных объединений.

Установлено, что государственной регистрации подлежат религиозные организации, представившие наряду с другими также документ, подтверждающий существование этой организации на данной территории на протяжении не менее пятнадцати лет.

Религиозные организации, не имеющие такого документа, пользуются правами юридического лица при условии их ежегодной перерегистрации до наступления указанного пятнадцатилетнего срока.

ФЕДЕРАЛЬНЫЙ ЗАКОН от 25.09.97 №126-ФЗ «О ФИНАНСОВЫХ ОСНОВАХ МЕСТНОГО САМОУПРАВЛЕНИЯ В РОССИЙСКОЙ ФЕДЕРАЦИИ» («Российская газета», №189, 30.09.97)

Закон определяет основные принципы организации местных финансов, устанавливает источники формирования и направления использования финансовых ресурсов местного самоуправления, основы бюджетного процесса в муниципальных образованиях и взаимоотношения органов местного самоуправления с финансовыми институтами, а также гарантии финансовых прав органов местного самоуправления.

ПЕНСИОННОЕ СТРАХОВАНИЕ

ПИСЬМО ПФР от 25.08.97 №ЕВ-16-28/6285 «О ПОРЯДКЕ ПРЕДОСТАВЛЕНИЯ ЛЬГОТ ОБЩЕСТВЕННЫМ ОРГАНИЗАЦИЯМ ИНВАЛИДОВ И ПЕНСИОНЕРОВ»

Пенсионный фонд РФ разъяснил, что льгота по уплате страховых взносов в ПФР, предусмотренная ст. 3 ФЗ РФ от 05.02.97 №26-ФЗ, предоставляется организациям с момента их официального обращения в отделение ПФР по месту их регистрации.

ПИСЬМО ПФР от 04.09.97 №ЕВ-16-11/6508-ИН «О НЕКОТОРЫХ ВОПРОСАХ УПЛАТЫ СТРАХОВЫХ ВЗНОСОВ В ПФР ИНДИВИДУАЛЬНЫМИ ПРЕДПРИНИМАТЕЛЯМИ»

Пенсионный фонд разъяснил порядок и сроки уплаты страховых взносов индивидуальными предпринимателями. Исчисление страховых взносов индивидуальным предпринимателям производится на основании сведений об их доходах, представляемых налоговыми органами, органом ПФР по месту их постоянного жительства или осуществления предпринимательской деятельности.

ПОСТАНОВЛЕНИЕ Правления ПФ РФ от 15.09.97 №73 «О ПЕРЕЧНЕ ВЫПЛАТ, НА КОТОРЫЕ НЕ НАЧИСЛЯЮТСЯ СТРАХОВЫЕ ВЗНОСЫ В ПЕНСИОННЫЙ ФОНД РОССИЙСКОЙ ФЕДЕРАЦИИ» («Экономика и жизнь», №39, 1997)

Пенсионный фонд утвердил Разъяснения по применению Перечня выплат, на которые не начисляются страховые взносы в Пенсионный фонд РФ, утвержденного Постановлением Правительства РФ от 07.05.97 №546.

РАСПОРЯЖЕНИЕ Правительства РФ от 29.09.97 №1402-р «О ЗАМЕНЕ КОНТРОЛЬНО - КАССОВЫХ МАШИН БЕЗ ФИСКАЛЬНОЙ ПАМЯТИ» («Российская газета», №194, 07.10.97)

В целях повышения эффективности контроля за денежным оборотом в сфере торговли и услуг установлены сроки завершения замены контрольно - кассовых машин без фискальной памяти на контрольно - кассовые машины с фискальной памятью, включенные в Государственный реестр контрольно - кассовых машин.

ПРАВА ПОТРЕБИТЕЛЕЙ

ПОСТАНОВЛЕНИЕ Правительства РФ от 26.09.97 №1238 «ОБ УТВЕРЖДЕНИИ ПРАВИЛ ОКАЗАНИЯ УСЛУГ ПРОВОДНОГО ВЕЩАНИЯ (РАДИОФИКАЦИИ)»

Правила вступают в действие с 1 января 1998 года. Правила регулируют отношения между абонентом и исполнителем по оказанию услуг проводного вещания на территории Российской Федерации, содержат положения, обязательные для сторон при заключении и исполнении договора об оказании услуг проводного вещания, и распространяются на оказание услуг на сетях проводного вещания.

ОБЕСПЕЧЕНИЕ ГРАЖДАН ЖИЛЬЕМ

УКАЗ Президента РФ от 30.09.97 №1062 «О СОВЕРШЕНСТВОВАНИИ ПОРЯДКА ОБЕСПЕЧЕНИЯ ЖИЛЬЕМ ВОЕННОСЛУЖАЩИХ И НЕКОТОРЫХ ДРУГИХ КАТЕГОРИЙ ГРАЖДАН»

Установлено, что приоритетной формой бюджетного финансирования расходов на обеспечение постоянным жильем военнослужащих, граждан, уволенных с военной службы, и граждан, подлежащих переселению из закрытых и обособленных военных городков, является выпуск и погашение государственных жилищных сертификатов.

ЛЕСНОЕ ХОЗЯЙСТВО

ПОСТАНОВЛЕНИЕ Правительства РФ от 19.09.97 №1199 «О МИНИМАЛЬНЫХ СТАВКАХ ПЛАТЫ ЗА ДРЕВЕСИНУ, ОТПУСКАЕМУЮ НА КОРНЮ»

В соответствии с Лесным кодексом Российской Федерации утверждены минимальные ставки платы за древесину, отпускаемую на корню.

Минимальные ставки применяются при отпуске древесины в порядке рубок главного пользования и прочих рубок в лесах Российской Федерации. При заготовке древесины по рубкам промежуточного пользования данные ставки уменьшаются в 2 раза.

Минимальные ставки включают в себя налог на землю.

Информация предоставлена Региональным Информационным Центром Сети КонсультантПлюс, фирмой «Юр Ком(п)»: г. Барнаул, пр. Строителей, 5, т. 22-63-15, 22-60-85.

Анонс

Ах, этот божественный голос!

17 октября в филармонии состоится концерт солистки Алтайского театра музкомедии Ольги Гавриш. Имя этой талантливой певицы, находящейся в поре творческого расцвета, хорошо знакомо нашим любителям музыки. Артистка обладает высокой вокальной техникой, умением каждый раз найти новые выразительные нюансы и, наконец, создать из всех этих деталей художественный образ, что считает высшей творческой задачей.

Разнопланово ее творчество, богат и разнообразен репертуар - от оперных арий до романса и песни.

С неизменным успехом поет она заглавные партии в оперетте и камерные программы на концертной эстраде. Ее обращение к камерно-вокальному жанру способствует обогащению исполнительской палитры артистки и делает ее творчество достоянием широкой публики.

Отличительной чертой ее пения всегда остаются естественность, искренность. А красивый по тембру голос, приятная сценическая внешность, артистическое обаяние помогают ей установить контакт с любой аудиторией.

В программе прозвучат в исполнении Ольги Гавриш сочинения старинных итальянских мастеров, популярные произведения русской классики, а также народные песни. Мне кажется, они особенно созвучны дарованию певицы.

А. БЕСПАЛОВ.

Детсад стал больницей

Только 6 из 12 существовавших когда-то детских садов работало в Яровом до 1997 года. Еще два закрылись нынешним летом. Оставшиеся пока худо-бедно держатся. Единственным утешением для детей и родителей, причем не столько яровчан, сколько приехавших в городок химиков из разных районов и городов Алтая, служит то, что в одном из дошкольных учреждений недавно открылось детское отделение краевой физиотерапевтической больницы. Мальчишки и девчонки уже начали поправлять здесь свое здоровье.

К.СОМОВ.
г.Яровое.

Наши юбиляры

«Живу на грани потрясенья...»

Писателю Виталию Шевченко - 75 лет

Виталий Степанович - автор поэтических сборников «Земное напряжение», «Все неповторимо», «Прикосновение», «Бессонница», «Заповедник», «Гнездо ветров», «Возле огня»; повестей: «Когда воскресают солдаты» (отмечена республиканской премией), «Велено жить», «Соленые тропы», «Последний тайфун», «Век звезды».

К 75-летию писателя по инициативе писательской организации и отдела культуры Алтайского края в свет вышла его очередная, итоговая книжка стихов «Проходит все».

Публикуем сегодня стихи из нее.

Не страшно гоненья
и волчьих клыков,
а страшно презренья
во веки веков.
Чем внуки помянут? -
вот главный вопрос...
Рассветы мелькают,
как спицы колес.
Под небом Отчизны
костры ворошим.
В «сады коммунизма»
уже не спешим.
А мчались...
Подмога
и вера была!
Кто знал, что дорога
к разору вела?
Ужель через пекло,
чье имя война,
вели меня к пеплу?..
А жизнь-то одна!

* * *

Как ни крепись,
на сердце камень,
содом в душе,
туман окрест.
Не дай вам Бог
веселый пламень
перековать
в тяжелый крест.
Очнувшись,
так и сяк примерю:
к чему разлад?
Откуда злость?
И понимаю:
с недоверья,
все с недоверья
началось.

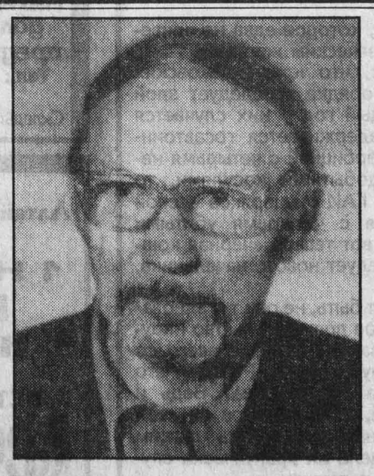

Он из того поколения писателей, которое пришло в литературу поздно. На это были свои причины: война, фронт, затем много лет кадровой службы в армии, откуда он был уволен по болезни. Между прочим, на фронте он служил в кавалерийских войсках. Именно таких вот, худощавых, невысокого роста, отбирали в этот род войск. А еще потому он попал туда, что был из казацкого рода, родился в селе Рашевке на Полтавщине и с детства сроднился с конем.

Был ранен и до сих пор носит в себе осколок вражеской мины.

После увольнения из армии нужно было начинать жизнь сначала. А за плечами уже 38 лет, семья, двое детей. Но он не чувствует себя вышибленным из седла, поступает в пединститут, успешно заканчивает его, зарабатывает на жизнь нелегким трудом газетчика, а ночами пишет стихи о родной Полтавщине и полюбившемся ему Алтае, фронтовых друзьях и просто о жизни.

Мы познакомились с ним на одном из заседаний литобъединения где-то в начале шестидесятых. Он приехал из Бийска, и мы - Г. Панов, Н. Черкасов, П. Маштаков и я - долго бродили с ним по завьюженным улицам Барнаула и читали стихи. И Виталий Степанович был как будто нашим сверстником, смеялся над какими-то пустяками, шутил сам, и нас было трудно отличить друг от друга, хотя мы все годились ему в сыновья. Вот это я и называю молодостью души. Она, на мой взгляд, и предопределила и долгую жизнь, и неувядающее творчество этого необыкновенного человека.

Он и сейчас чувствует себя в седле. Нынче многие молодые поэты жалуются на неустроенность жизни, бестемье и безденежье. А вот от Виталия Степановича я никогда не слышал жалоб, хотя и ему живется нелегко. Очень часто его стихи публикуются на страницах краевых газет, звучат по радио. И не старые, а совершенно новые, по мастерству и образности не уступающие творчеству его более молодых собратьев. И радуется он каждому прожитому дню.

Живу на грани потрясенья,
Пока дышу, пока горю,
«Благодарю за притяженье»,
на зорьке Солнцу говорю.

В скромной квартире писателя рядом с книжными полками есть турник, вернее перекладина, с которой и начинает он день. Эта привычка сохранилась еще со службы в армии. Конечно, «солнце» он уже на нем не закрутит, но 6-7 раз подтягивается.

А затем вновь письменный стол, немудрящие заботы по дому, просмотр рукописей, консультации молодых писателей. Около шести лет он руководил краевым литературным объединением «Родник», многие его ученики стали профессиональными писателями, журналистами. Он внимательно следит за их успехами и сам старается быть на высоте. Недавно я с удовольствием прочитал его полуфантастическую повесть «Век звезды», наполненную философскими раздумьями о смысле жизни, о парадоксах нашего века, когда человек, став всемогущим, готов погубить и себя, и планету. Но в целом повесть оптимистична, писатель верит, что победит разум, а не безумие.

Перечитал я все написанное выше и подумал, а не слишком ли «юбилейными» получились мои заметки? Неужели так уж и нет у Виталия Шевченко никаких недостатков? А вот представьте себе, что нет. Не курит, не пьет, однолюб. С супругой Марией Никифоровной живет уже 52-й год, вырастили они двоих детей, сейчас лелеют внуков и правнуков. И это тот крепкий тыл, о котором многие мечтают, определяет его неутомимость и жизнелюбие. И в дружбе на Виталия Степановича можно положиться, как на самого себя.

А что касается литературной значимости его произведений, то это всегда расценивает время. Сам писатель говорит, что будет рад, если после него останется хотя бы строчка. А что? От многих, которые при жизни издавали не тома, а дома, отталкивая других локтями, и строчки не осталось.

Пожелаем же Виталию Степановичу еще многомного лет находиться в седле. В нем и чувствуешь себя увереннее, и видишь дальше.

Владислав КОЗОДОЕВ.

Не страшусь
привычной тряски,
под чужой не лезу стог.
Не хожу давно
с опаской
по обочинам дорог.
Помирать -
так не от дрожи,
проиграть -
так не врагу.
Что ни сделал,
как ни прожил -
лучше, видно,
не смогу.
До сих пор
несет по кручам
да по кочкам -
не беда...
Я иду
не самым лучшим
по земле,
где как всегда:
гул машинного
потока,
запах сонного гриба...
Не сгуби меня
до срока,
суматошная судьба.

Реклама "АП" Короленко, 105 5 этаж
АЛТАЙ ИНФОРМ ПРЕСС
Реклама "АП" тел. 23-34-78 факс 23-44-30

ТОРГОВЫЙ ДИЗАЙН
ХОЛОДИЛЬНОЕ и ТОРГОВОЕ ОБОРУДОВАНИЕ
Холодильные прилавки от 9,5 млн.руб
Морозильные лари от 3,6 млн.руб
Холодильные шкафы от 5,5 млн.руб
А также стеллажи, прилавки, витрины, тележки, вешала
Гарантия, сертификаты.
г.Барнаул, пр.Ленина,106,2 этаж,комн.203
Тел./факс (3852)77-29-86, 75-38-27

Закупаем СЕМЕЧКИ. Дорого. Тел. 26-15-46.

Продаю оцинкованное железо, оцинкованный шифер, оцинкованный профнастил, ДВП, ДСП, рубероид. Тел.41-64-00, 41-65-91.

АПТЕЧКИ АВТОМОБИЛЬНЫЕ
Система скидок до 115000руб.
Розница: пл.Октября - цветочный ряд.
Лицензия Минздрава РФ № 42/97-210-В
Сертификат РОСС BG.003.A00652.
Соответствуют приказу МИНЗДРАВа №325.
Тел. (385-2) 26-20-73, факс 26-20-76, 22-29-77.

ШИНЫ
К-701 КОМБАЙН
МТЗ передние задние
ТЕЛЕЖКИ
ГАЗ, ЗИЛ-131, КАМАЗ
ПОГРУЗЧИК
СЕЛЬХОЗМАШИНЫ
РУКАВА в/д, ДТ-75, МТЗ
ЭЛЕКТРОДЫ
Скидки. Бартер.
Тел. в г. Барнауле 24-04-46

ОАО Барнаульский ликеро - водочный завод
принимает от ОРГАНИЗАЦИЙ в НЕОГРАНИЧЕННОМ количестве ВИНТОВУЮ бутылку тип 11 (с выемкой под этикет) цена 750 р./шт.
КОНЬЯЧНУЮ цена 650 р./шт.
Тел. (385-2) 36-73-07, 24-08-22, 24-08-24

ЗАО "ГРАНА"
реализует: МУКА в/с 2 250 р. 1с 1 950 р., ГОРОХ 2 700 р., КРУПА ОВСЯНАЯ 1 700 р., ПШЕНО 2 400 р.
закупает: И ПЕРЕРАБАТЫВАЕТ ЗЕРНО КРУПЯНЫХ КУЛЬТУР, ПШЕНИЦУ, РОЖЬ,
перерабатывает подсолнечник на масло
тел.: Бийск 24-13-73 Табуны 22-2-92 Третьяково 27-5-22 Хабары 27-6-46 Барнаул 26-89-05, 26-94-89

АО "Термосиб" филиал в Барнауле:
СЕДЛА кавалерийские
УПРЯЖЬ с/х
ИНВЕНТАРЬ с/х
г.Барнаул, ул. Лесокирзаводская, 5.
Тел. 77-06-05.

ПРОДАЮ двигатели А-41, А-01М, поршнекомплекты, к/валы и другие запчасти к ним. Тел.76-08-36, 76-27-80. Лицензия 0268715.

АЛЕЙСКЗЕРНОПРОДУКТ
ОТКРЫТОЕ АКЦИОНЕРНОЕ ОБЩЕСТВО
ПРОИЗВОДИТ И РЕАЛИЗУЕТ:
МУКУ, КОМБИКОРМА В АССОРТИМЕНТЕ
г.Алейск, ул.Первомайская, 81.
Тел. (385-53)21-6-82, 24-8-71;т/ф 21-9-71, 24-6-71.

Перерабатывающее предприятие РЕАЛИЗУЕТ КРУПЫ в ассортименте: ГРЕЧКУ, ГОРОХ, ПШЕНО.
Тел.54-34-33, 77-02-44.

ЗАКУПАЮ
муку, крупы, пшеницу, горох, гречиху, просо за наличный расчет.
Тел.: 23-10-83, 23-97-83.

РЕАЛИЗУЕМ НАСОСЫ
консольные, глубинные, вентили, задвижки, колосники, люки канализационные, электроды.
Цены завода-изготовителя.
г.Барнаул, ул.Трактовая, 47. Тел.75-57-40.

ВНИМАНИЮ РУКОВОДИТЕЛЕЙ ПРЕДПРИЯТИЙ И ОРГАНИЗАЦИЙ ВСЕХ ФОРМ СОБСТВЕННОСТИ, ПРЕДПРИЯТИЙ МАЛОГО БИЗНЕСА И КРЕСТЬЯНСКИХ ХОЗЯЙСТВ!
Госкомстатом России РАЗРАБОТАНЫ АЛЬБОМЫ УНИФИЦИРОВАННЫХ ФОРМ ПЕРВИЧНОЙ УЧЕТНОЙ ДОКУМЕНТАЦИИ и их электронные версии:
- по учету сельскохозяйственной продукции и сырья;
- по учету труда и его оплаты, основных средств и нематериальных активов, малоценных и быстроизнашивающихся предметов, работ в капитальном строительстве;
- по учету работы строительных машин и механизмов, работ в автомобильном транспорте.
С 1 января 1998 года первичный учет на предприятиях и организациях должен вестись только с использованием унифицированных форм первичной учетной документации, утвержденных Госкомстатом России.
По вопросам приобретения альбомов унифицированных форм первичной учетной документации и их электронных версий обращаться по адресу:
656099, г.Барнаул, ул.Чернышевского, 59, Алтайский краевой комитет государственной статистики, отдел сводно-информационных работ и маркетинга (ком.306, тел.23-03-18).
Заявки принимаются до 20 октября 1997 года.

ВСЯ ПРОДУКЦИЯ СЕРТИФИЦИРОВАНА

ТЕАТРЫ. КИНО. ДК

ТЕАТР ДРАМЫ. 25 октября - открытие театрального сезона. Бенефис народной артистки России Светланы Талалаевой. «ДЕРЕВЬЯ УМИРАЮТ СТОЯ» - в 18.

ТЕАТР МУЗКОМЕДИИ. 17 октября - «АХ, ВЫСШИЙ СВЕТ» - в 17. 18 октября - «КРОШКА» - в 17.

«МИР». Месячник пожилого человека. Каждую среду фильмы демонстрируются бесплатно - в 12. По 19 октября - «ГОД ХОРОШЕГО РЕБЕНКА» - в 14. «ЛОВУШКА ЛЮБВИ» - в 16, 18, 20. 15 октября - «МЫ ИЗ ДЖАЗА» - в 12, вход свободный.

«РОССИЯ». По 19 октября - «НЕКУДА БЕЖАТЬ» (США, в гл. роли Жан-Клод Ван Дамм) - в 12, 14, 16, 18. С 20 октября - «МАЛЫШ И БОГУС» (веселая семейная комедия, в гл. роли Жерар Депардье) - в 12, 14, 16, 18.

«РОДИНА». Каждую субботу в 12 часов - бесплатный сеанс фильма для всех. Каждый понедельник в 12 часов - бесплатный сеанс фильма для детей. До 20 октября - «ЛЮБИТЬ ПО-РУССКИ» - в 12, 14. «ЗАПРЕТНЫЕ ЖЕЛАНИЯ» - в 16, 18, 20.

«ПЕРВОМАЙСКИЙ». До 19 октября - «КРЕОЛА - ОСТРОВ ЛЮБВИ» (Италия, эротика, только для тех, кому за 18) - в 11, 13, 15, 17, 19, 20-30. Стереофильм «СОБАКИ АДА» (США, остросюжетный, приключенческий) - в 15. «ДРАКУЛА» (США, фильм ужасов) - в 12, 14-30, 17, 19-30.

«ЛУЧ». По 19 октября - «КОЛЕЧКО ЗОЛОТОЕ, БУКЕТ ИЗ АЛЫХ РОЗ» (Россия, по Чехову) - в 15, 17, 19. «ОСТОРОЖНО, ВАСИЛЕК» - в 13.

«ИСКРА». 15 октября - месячник пожилого человека, встреча с юристом М.И.Тараненко, фильм «ВАЛЕНТИН И ВАЛЕНТИНА» - в 10. «КАРА НЕБЕСНАЯ» - в 12, 14, 16, 18, 20.

ДК пос. ЮЖНЫЙ. Месячник пожилого человека. 15 октября - бесплатный сеанс «ПРО БИЗНЕСМЕНА ФОМУ» - в 16-30. «ПРО БИЗНЕСМЕНА ФОМУ» - в 19, 21. 18 и 19 октября - «ОПАСНАЯ ЗОНА, ИЛИ ВОЗВРАЩЕНИЕ» (США) - в 19, 21. «ВНИМАНИЕ, ЧЕРЕПАХА» - в 12.

ДК ПРОФТЕХОБРАЗОВАНИЯ. Каждую субботу и воскресенье проводятся вечера отдыха для тех, кому за 30 - в 20 часов.

ДК МОТОРОСТРОИТЕЛЕЙ. Каждую пятницу, субботу и воскресенье проводятся диско-программы для молодежи - в 21.

ПЛАНЕТАРИЙ. Ежедневно с 10 до 17 часов каждый час читаются увлекательные лекции новейшей тематики для слушателей разных возрастов о необыкновенных небесных явлениях. Тел. для справок 36-73-16.

В кругу друзей и пиво не пьянит! Кафе-бар «Три капитана» (пр.Ленина, 28) 17 октября в 16.00 часов приглашает на презентацию пива «DAB».

● Продается деревянный дом усадебного типа (83 кв.м, огород, земельный участок 0.22 га, тел., запас топлива). **Адрес: Романовский р-он, с.Романово, ул.Советская, 26. Тел. 2-11-96 (в любое время).**

● Продаю женские дубленку, д/с пальто, плащ, разм.44-46, недорого. **Тел.26-99-33 (раб.).**

● Продаю железобетонный гараж с местом у стоянки «Таврия». **Тел.23-07-24.**

● Меняю 3-комн.квартиру на Ближних Черемушках (все комнаты изолированные, 4/5-этажного дома, телефон, застекленный балкон, железная дверь, погреб) на 2-комн.«хрущевку» с телефоном в этом же районе и 1-комн. Доплата по договоренности. **Тел.23-05-96 (с 9 до 16), 44-03-36 (в любое время).**

● Продаю брус для дома (7х7), потолок, цена 4 млн.руб. **Тел. 51-42-07.**

● Меняю 3-комн. (застекленный балкон, телефон) на 2-комн. с доплатой или продаю. **Тел.23-11-45.**

● Продаю на запчасти цветной телевизор «Витязь-733» в рабочем состоянии. Недорого. **Тел.23-11-45.**

● Продаю нулевой цикл 2-этажного коттеджа с земельным участком 10 соток или отдельно блоки на вывоз или меняю на 1-комн.квартиру. **Тел.23-11-45, 25-17-17.**

Меняю 2-комн. квартиру («хрущевка») в р-не маг. «Чайка» (4 эт., балкон, эл. плита) на 1-комн. квартиру и любую жилплощадь или доплату. **Тел.: 42-21-46 (с 9 до 20).**

Продаю телевизор «Садко», 1995 г. вып., д/у; бочку 200 л. **Тел.: 27-38-34.**

Выражаем глубокое соболезнование директору Тришкину Виктору Петровичу по поводу смерти матери **Александры Андреевны.**
Коллектив ПК «Алтайтортехника».

Знай наших!

Крылья над морем

В Турции завершились первые Икарийские игры. Сильнейшие спортсмены-авиаторы из более чем 20 стран собрались на берегу Средиземного моря, чтобы выявить победителей во всех видах авиационного спорта. Ранее чемпионаты мира по каждому из них проводились отдельно в разное время и в разных местах. И вот впервые авиаторы собрались вместе, решив назвать свои состязания Икарийскими играми с перспективой придать им статус олимпийских. Эмблемой соревнований стал оригинальный профиль Икара - человека, пытавшегося преодолеть силу земного притяжения.

Наиболее точно эта эмблема подходит пилотам безмоторных летательных аппаратов. Те, кому доводилось наблюдать полет планера, подтвердят, насколько это удивительное зрелище. Легкая, длиннокрылая «птица» бесшумно перемещается в воздушном пространстве. Но вот начинается разгон, и уже с характерным свистом этот хрупкий на вид аппарат начинает «работу». И здесь предстоит еще раз изумиться. Планер выполняет почти все фигуры высшего пилотажа, включая обратные и штопорные. В нашей стране специальных пилотажных планеров всего два, и летать на них могут только члены сборной России. В том числе барнаульская летчица мастер спорта Лариса Радостева.

Имея на своем счету за 12 лет восемь типов освоенных спортивных самолетов, и даже «тяжелый» АН-2, она только летом этого года впервые слетала на планере. И сразу же стала в августе бронзовым призером чемпионата страны по самолетному спорту. А на Икарийских играх она уже показала лучший результат в многоборье среди женщин.

Среди мужчин победителем стал заслуженный мастер спорта Михаил Мамистов из Санкт-Петербурга. Герой Советского Союза и первый Герой России летчик-космонавт Сергей Крикалев, в силу своей занятости в Центре подготовки к полетам, не имевший возможности полноценно готовиться к соревнованиям, тем не менее занял второе место. Ведь до того, как стать космонавтом, Сергей много лет входил в состав сборной СССР по самолетному спорту. Третьим стал Георгий Каминский из Серпухова.

В настоящее время на подмосковном аэродроме Протвино идут полеты, и Лариса Радостева летает на СУ-26.

Впереди новые старты, и хочется пожелать Ларисе и ее мужу и наставнику заслуженному тренеру РФ Николаю Радостеву успехов.

В.ГУСЕВ, мастер спорта.

Футбол

Вполне достойно

Летом команда юношей барнаульского «Динамо» 1980-81 годов рождения завоевала право играть в финальном турнире первенства России по футболу среди групп подготовки команд второй лиги. Недавно в городе Ногинске состоялись решающие матчи. Из 12 команд наши заняли пятое место.

В подгруппу, где играли динамовцы, вошли владикавказский «Автодор», местный «Автомобилист», саранская «Светотехника» и тульский «Арсенал». С первыми двумя командами динамовцы сыграли вничью, соответственно 0:0 и 1:1, «Светотехнике» проиграли 0:1, а у туляков выиграли 2:0. В стыковом матче за пятое место юные алтайские футболисты встречались с резервом новосибирского «Чкаловца». Основное время закончилось ничьей 1:1, а в серии послематчевых пенальти наши победили 3:0. Причем вратарь барнаульцев Роман Харин сумел отразить все удары соперников.

За отличную игру организаторы соревнований вручили Роману фотоаппарат «Самсунг», а либеро динамовцев Игорь Чесноков признан лучшим защитником турнира.

На полузащитника барнаульцев Сергея Зеленова «положили глаз» тренеры юношеской сборной страны.

В. ПОЛОХОВ.

Коса на камень

На послематчевой пресс-конференции встречи российского первенства в зоне «Восток» второй лиги главные тренеры команд А.Гостенин (барнаульское «Динамо») и В.Шель (кемеровский «Кузбасс») словно сговорились: «Игра прошла с огромной самоотдачей соперников и некоторым преимуществом хозяев во втором тайме. Думаем, что игрокам удалось показать хороший футбол». С таким мнением можно было бы согласиться, если бы зрителям удалось увидеть забитые голы. Однако до конца игры на табло так и остались красоваться худосочные нули.

Все же моменты для взятия ворот были. Больше - у хозяев. Особенно близки к успеху были Савин и Черников. У быстрых и задорных гостей могли отличиться Ачкасов и Рогалевский. В итоге же была зафиксирована ничья - 0:0.

В перерыве и после матча инициативная группа от поклонников динамовского клуба собирала подписи под обращением к депутатам краевого Законодательного собрания и барнаульской Думы, главам администрации края и Барнаула о поддержке команды мастеров, финансовое положение которой можно считать кризисным.

Другие результаты прошедшего тура: «Звезда» (Иркутск) -«Самотлор-XXI» (Нижневартовск) - 1:2, «Ангара» (Ангарск) -«Иртыш» (Тобольск) - 1:2, «Селенга» (Улан-Удэ) - «Динамо» (Омск) - 2:4, «Томь» (Томск) - «Океан» (Находка) - 5:1, «Металлург» (Красноярск) - «Амур-Энергия» (Благовещенск) - 1:1, «Виктория» (Назарово) - СКА (Хабаровск) - 2:0, «Торпедо» (Рубцовск) - «Металлург-ЗАПСИБ» (Новокузнецк) - 0:0, «Чкаловец» (Новосибирск) - «Междуреченск» (Междуреченск) - 1:2.

Александр БОТЬЕВ.

ПОЛОЖЕНИЕ КОМАНД

	И	В	Н	П	Р/М	О
1. «Томь»	32	24	5	3	78-19	77
2. «Самотлор-XXI»	32	20	7	5	51-20	67
3. СКА	32	19	7	6	52-20	64
4. «Звезда»	32	17	7	8	42-26	58
5. «Чкаловец»	32	16	8	8	46-30	56
6. «Динамо» (Бр)	32	16	6	10	49-33	54
7. «Иртыш»	32	15	8	9	51-31	53
8. «Кузбасс»	32	13	9	10	37-31	48
9. «Динамо» (Ом.)	32	15	2	15	34-37	47
10. «Амур-Энергия»	32	14	4	14	51-46	46
11. «Виктория»	32	13	5	14	36-41	44
12. «Металлург»	32	10	10	12	32-39	40
13. «Металлург-ЗАПСИБ»	32	9	9	14	52-45	36
14. «Ангара»	32	9	5	18	27-52	32
15. «Селенга»	32	7	3	22	28-67	24
16. «Океан»	32	6	5	21	26-74	23
17. «Торпедо»	32	5	7	20	15-59	22
18. «Междуреченск»	32	4	5	23	24-62	17

Хоккей

Уважать себя заставили

Вряд ли своим стартовым спуртом (11 побед и одна ничья) хоккеисты барнаульского «Мотора» навели панику в стане соперников, как-никак в прошлогоднем чемпионате они были призерами, но то, что к ним стали относиться с почтением, - несомненно. Что называется, святое дело потрепать лидеру нервы, барнаульцам приходится биться в каждом матче. Даже с середняками и аутсайдерами чемпионата.

В очередном туре «Мотор» встречался в Новокузнецке с «Металлургом-2», занимающим как раз место в середке турнирной таблицы. В первой встрече барнаульцы выиграли 5:3 (шайбы у них забросили Лаврентьев, А.Обухов, Козловский, Рябий, Гребцов), а в следующий вечер потерпели поражение, первое в нынешнем чемпионате, - 3:4.

Тем не менее «Мотор» уверенно возглавляет турнирную таблицу. 23-24 октября барнаульцы в Кемерове встречаются с тамошним хоккейным клубом.

Криминал

«Рыцари» темной ночи

Планерка у начальника ГАИ РОВД Краснощековского района С.Пенкина в тот день проходила в узком кругу. Присутствовали только капитан Гетман, автоинспекторы Бурцев и Болдырев, и разговор шел не о безопасности движения на дорогах района, а о том, как лучше провести незаконную охоту на косуль.

- К Пустынке надо ехать, Сергей Дмитриевич, там, на полях совхоза, всегда косуля держится, - сказал Гетман. - Вы охотник еще молодой, а я-то уже опыт имею...

- Да, это верно, - отозвался Пенкин, - я и охотиться стал только здесь, в Краснощекове.

Выехали, когда уже стемнело. Сразу же за околицей начальник скомандовал: «Заряжай!»

- Рановато вроде, - возразил старшина Бурцев, - до Пустынки еще далековато...

- Ничего, может, зайчишка в свете фар появится, чтобы не упустить.

- Ну, ладно, - согласился Бурцев, - тогда ни пуха ни пера, как говорится.

- К черту, к черту, старшина, - в тон ему ответил начальник, а капитан Гетман добавил:

- Пера-то, может, и не надо, а вот пуха по косулькиному хвостику на брата не мешало бы...

Но наши «рыцари» темной ночи допустили небольшую оплошность. При выезде из села дорогу им перебежала черная кошка, и никто из них не сплюнул через левое плечо, не отогнал «темные силы», и они стали... Но давайте все по порядку.

Доехали до полей АО «Пустынское», включили прожектор и стали обшаривать им поля и колки, отыскивая мирно пасущихся животных. И нашли. Прогремели выстрелы.

Их услышали находившиеся в ночном рейде по охране охотугодий члены оперативной группы крайохотнадзора и встали на пути машины браконьеров, подали знак остановиться, но милицейские «Жигули» рванули наутек в надежде благополучно уйти от «уазика» охотнадзора.

Но тут вмешались те «темные силы», которых они «не отплюнули через левое плечо» в начале пути.

Развив большую скорость, их машина с ходу влетела в глубокую промоину на дороге и, перескочив ее, изрядно помялась и заглохла. По правилам дорожного движения в таких случаях водитель обязан включить красные габаритные огни, чтобы обозначить место аварии. Но браконьерам надо было затаиться, не обнаруживать себя, и они выключили свет в расчете, что преследующая их машина охотнадзора тоже попадет в эту канаву, что и случилось. «Уазик» резко затормозил перед промоиной, но тормозного пути не хватило, и он заскочил в нее, получил серьезное повреждение переднего моста, стал неуправляем и ударился в милицейскую машину. Разбитым лобовым стеклом был травмирован охотовед Сергей Копылов.

Такого оборота дела браконьеры в погонах, конечно, не ожидали. Они с нецензурной бранью набросились на егеря и охотоведа, обвиняя их во всем случившемся: дескать, зачем гнались за нами.

- А зачем вы убегали, спровоцировали погоню? - спросил Копылов.

- А это не ваше дело, - грозно сказал Пенкин. - Да мы и не убегали, а просто решили прокатиться «с ветерком».

Провести досмотр машины «охотники» не дали, конечно же, чтобы не были обнаружены прямые улики их ночных похождений.

- Еще чего выдумали! Да там у нас секретный груз, государственная тайна, понимаете?

Чего уж тут не понять...

Разбираться с этим делом были посланы специалисты краевого департамента охоты во главе со старшим инспектором охотнадзора Владимиром Кучером, но встретили их в Краснощекове недружелюбно. Начальник ГАИ Пенкин отказался даже разговаривать с членами комиссии по той причине, что считает себя не нарушителем, а просто туристом, любителем ночных прогулок, к тому же безгрешным, как ангел Божий. Так же повел себя и начальник РОВД Пустовалов. Он поддержал сторону нарушителей и запретил им встречаться с членами комиссии, а последней заявил: «Убирайтесь туда, откуда приехали». И только вмешательство главы администрации района Дмитрия Халина помогло работникам департамента охоты ознакомиться с некоторыми документами по этому делу и осмотреть машину браконьеров. Были обнаружены улики, подтверждающие, что этот автомобиль ГАИ использовался при охоте на копытных животных. Нашли и стреляные гильзы, в общем, не все смогли спрятать «рыцари» темной ночи, кое-что, уличающее их, осталось.

Теперь ведется следствие, но уже сейчас ясно, что некоторые краснощековские стражи порядка сами являются нарушителями закона.

Пытаясь уйти от ответственности за браконьерство, фактически спровоцировали дорожно-транспортное происшествие, которое едва не привело к человеческим жертвам.

Говорят, что краснощековских стражей порядка преследует злой рок. Каждый год у них случается ЧП. То задерживается госавтоинспектор Вербицкий с четырьмя незаконно добытыми косулями, то начальник ГАИ Мещеряков весной попадается с четырьмя убитыми лосями, и вот теперь «черная кошка» преследует нового начальника, Пенкина.

А может быть, не она тут виновата, а прямое попустительство нарушителям закона, прежде всего со стороны руководства РОВД и его начальника Пустовалова? Ведь и Вербицкий, и Мещеряков за свои преступления отделались легким испугом, дела их практически спущены «на тормозах».

И вот теперь Пенкин. Он фактически должен отвечать сразу по трем статьям закона: за использование служебного положения, за поврежденную машину, за незаконную охоту с применением автотранспорта в ночное время.

А как будет на самом деле? Поживем - увидим.

И.ГЛАЗКОВ, журналист.

***P.S.** Когда уже был сверстан этот номер газеты, заместитель начальника краевого управления внутренних дел полковник Вальков сообщил, что по факту задержания на незаконной охоте работников ГАИ и связанного с этим дорожно-транспортного происшествия ведется служебное расследование.*

Реклама "АП" Короленко, 105 5 этаж — АЛТАЙ ИНФОРМ ПРЕСС — Реклама "АП" тел. 23-34-78 факс 23-44-30

Алтайский краевой театр драмы им.В.М.Шукшина
ОТКРЫВАЕТ 76 СЕЗОН
25 октября 1997 г.
ПРИГЛАШАЕТ НА БЕНЕФИС
СЛАВА И ГОРДОСТЬ БАРНАУЛЬСКОЙ СЦЕНЫ
народная артистка России
СВЕТЛАНА ТАЛАЛАЕВА
отмечает 50-летие творческой деятельности
В программе:
Спектакль «ДЕРЕВЬЯ УМИРАЮТ СТОЯ»
Чествование юбиляра
Начало - в 18.00
Справки по телефонам: 25-26-08, 25-28-54

ВНИМАНИЕ, АУКЦИОН!
18 ноября 1997 года в 15 часов по адресу: г.Барнаул, ул.Молодежная, 3, комн.313, Фонд имущества Алтайского края проводит торги по продаже арестованного имущества.
НА АУКЦИОН ВЫСТАВЛЯЮТСЯ:
1. Мельница (с.Угловское). Начальная цена - 64050 тыс.руб.
2. Здание магазина (п.Мирный Угловского р-на). Начальная цена - 400000 тыс.руб.
3. Мех.ток - ЗАВ-20 (с.Угловское). Начальная цена - 164850 тыс.руб.
4. Оборудование цеха по производству халвы (п.Мирный Угловского р-на). Начальная цена продажи - 96343,5 тыс.руб.
Примечание:
Оплата задатка в размере 10% от начальной цены, подача заявок на участие в аукционе и ознакомление с порядком его проведения производятся с момента опубликования, но не позднее 17 ноября 1997 года до 16 часов по адресу: г.Барнаул, ул.Молодежная, 3, комн.217. Тел.24-04-96.

УТЕПЛИТЕЛЬ МИНМАТЫ ПРОШИВНЫЕ. ДЕШЕВО. Тел.41-77-00.

РЕМОНТ ТЕЛЕВИЗОРОВ
А 135/234 от 1.09.95 г.
Тел. 23-17-42 (с 9 до 17).

Оптом со склада в г.Барнауле
ОБОИ
Сыктывкар, Корюковка, Гомель, Минск,Саратов (цена от 11000 - 27000 р.)
А также бумага для ксерокса, тетради школьные, альбомы.
г. Барнаул, ул. Молодежная, 3, каб. №1.
Тел.: (385-2) 24-34-54, тел/факс (385-2) 24-45-86.
Склад: ул.Власихинская, 45 (автобус N 23) т. 32-08-07
СЕРТИФИКАТЫ

РЕМОНТ И ЗАПРАВКА
картриджей, принтеров, пишущих машинок и копировальных аппаратов.
Тел.: 24-32-96, 24-47-74.

Барнаул
Литературно-художественный и краеведческий журнал «БАРНАУЛ» ПРОДОЛЖАЕТ ПОДПИСКУ на первое полугодие 1998 года.
Подписаться на журнал можно во всех отделениях связи.

Алтайский краевой театр драмы им.В.М.Шукшина
РЕПЕРТУАРНЫЙ ПЛАН
на октябрь-ноябрь 1997 г.

25 октября	Открытие театрального сезона. Бенефис народной артистки России Светланы Талалаевой «Деревья умирают стоя» А.Касона	18.00
9 ноября, 26 ноября	«Деревья умирают стоя» А.Касона	18.00
28 октября, 11 ноября, 23 ноября	«Незамужняя женщина» Лирическая комедия в 2-х действиях Л.Корсунский	18.00
29 октября, 12 ноября	«Дальше - тишина» Пьеса в 2-х действиях В.Дельмар	18.00
1 ноября, 4 ноября, 19 ноября, 30 ноября	Премьера «Счастливый день» Комедия в 2-х действиях А.Островский	18.00
2 ноября, 22 ноября	«Удачливый проказник» Комедия в 3-х действиях К.Манье	18.00
5 ноября, 18 ноября	«Коварство и любовь» Пьеса в 5-ти картинах Ф.Шиллер	18.00
8 ноября, 25 ноября	«Декамерон» Трагикомедия в 8-ми новеллах Дж.Боккаччо	18.00
16 ноября, 29 ноября	«Семейный портрет с посторонним» Комедия в 2-х действиях С.Лобозеров	18.00
ДЕТСКИЕ СПЕКТАКЛИ		
31 октября, 2 ноября	«Поющий поросенок» Сказка	10.00, 12.00
1 ноября	«Василиса Прекрасная» Сказка	10.00
ГАСТРОЛЬНЫЕ СПЕКТАКЛИ		
26 октября	«Декамерон Нового света» Праздник моды и изысканного вкуса	18.00

Справки по телефонам: 25-26-08, 25-28-54.

ПОКУПАЕМ И ПРИНИМАЕМ НА РЕАЛИЗАЦИЮ
муку, крупы, сухое молоко, зерно пшеницы, ячменя, гречихи, уголь, металлопрокат, покупаем долги промышленных предприятий г.Барнаула.
Тел.: (385-2) 24-03-11, 24-19-82, 24-17-80, 24-29-74.
Склады имеются. Возможен самовывоз.

Алтайский краевой театр драмы им.В.М.Шукшина
1 НОЯБРЯ 1997Г.
Внимание, У нас премьера!
А.ОСТРОВСКИЙ, Н.СОЛОВЬЕВ
«СЧАСТЛИВЫЙ ДЕНЬ»
Смотрите веселую историю о том, как быстро и выгодно можно выйти замуж и заодно спасти семью от разорения
ВСТРЕТИМСЯ В ТЕАТРЕ
Начало - в 18.00.
Справки по тел.25-26-08, 25-28-54.

СЕРЬЕЗНОЕ ОТНОШЕНИЕ К ШКУРАМ КРС!
ОРГАНИЗУЕМ пункты закупа и переработки по краю (с экономической и юридической поддержкой).
ПОКУПАЕМ. МЕНЯЕМ на сыромять, соль.
Лиц. ЦМ-62001797
Приемный пункт: ул.Трактовая, 47. Тел.22-62-79.

Продается «Мицубиси Паджеро», 1994 г.вып., правый руль, 25000 $, «Тойота Камри-Проминант», 1992 г.вып., супер-салон. Возможен обмен на с/х продукты. Тел.41-76-19.

ВНИМАНИЮ УЧАСТНИКОВ КБ «ФОРБАНК»!
12 ноября 1997 года в 11.00 ч. СОСТОИТСЯ ВНЕОЧЕРЕДНОЕ ОБЩЕЕ СОБРАНИЕ УЧАСТНИКОВ БАНКА.
ПОВЕСТКА ДНЯ:
1. Утверждение изменений в уставном капитале КБ «ФорБанк».
2. Утверждение открытия филиала КБ «ФорБанк» в г.Москве.
3. Разное.
Собрание состоится по адресу: г.Барнаул, ул.М.Горького, 39.
Участникам собрания необходимо зарегистрироваться по месту проведения собрания до 17.00 ч. 11.11.97 г.
Тел. для справок: 23-24-74, 23-79-59.
Совет Банка.

ВСЯ ПРОДУКЦИЯ СЕРТИФИЦИРОВАНА

УЧРЕДИТЕЛИ: краевое Законодательное собрание, администрация Алтайского края и трудовой коллектив редакции

АЛТАЙСКАЯ ПРАВДА

Главный редактор О.Н.ШЕВЧУК.

Редакционная коллегия:
А.С.АСТАПОВ, Л.Н.ИЗВЕКОВА, О.П. ЛОГИНОВ, И.Н.МИКУРОВ, В.А.СИНОЛИЦ (первый зам. главного редактора-ответственный секретарь).

АДРЕС РЕДАКЦИИ:
656049, г.Барнаул, ул.Короленко, 105.
Телефон для справок по редакции: 23-33-69.
Факс: 23-44-30. Телефон по рекламе: 23-34-78.
Наш расчетный счет:
КБ «НЭПП-Банк» г. Барнаул
р/с 000609501 БИК 040173751 к/с 700161751 ИНН 2225003653

Редакция может публиковать статьи в порядке обсуждения, не разделяя точку зрения автора. За содержание рекламных материалов ответственность несут рекламодатели. Авторы опубликованных материалов несут полную ответственность за точность приведенных фактов, цитат, экономико-статистических данных, собственных имен, географических названий и прочих сведений. Письма, рукописи, фотоснимки, рисунки не рецензируются и не возвращаются.

ТЕЛЕФОНЫ СОБСТВЕННЫХ КОРРЕСПОНДЕНТОВ «АЛТАЙСКОЙ ПРАВДЫ»

РУБЦОВСК -	Г.Г.Русанов	- (8-257) 3-14-91;	ЗАРИНСК -	Н.А.Смурякова	- (8-295) 4-14-53;
	Л.Н.Стрижкин	- (8-257) 2-64-48;	ТАЛЬМЕНКА -	Б.К.Рождественский	- (8-291) 2-76-93;
ПОСПЕЛИХА -	Ю.С.Савельев	- (8-256) 22-2-92;	БИЙСК -	Л.М.Хвостенко	- (8-24) 22-78-78;
КУЛУНДА -	Н.И.Гуртенко	- (8-266) 22-4-63;	ЯРОВОЕ -	К.К.Сомов	- (8-268) 4-32-55;
КАМЕНЬ-НА-ОБИ -	И.Н.Микуров	- (8-214) 2-17-58;	КРАСНОГОРСКОЕ -	Н.С.Баланчук	- (8-235) 21-5-70;
СМОЛЕНСКОЕ -	А.А.Гомзяков	- (8-236) 21-1-06;	АЛМА-АТА -	Ю.А.Плотников	- (327-2) 29-93-14.

Газета зарегистрирована Западно-Сибирским региональным управлением Комитета РФ по печати. Регистрационное свидетельство №41

ГАЗЕТА НАБРАНА И СВЕРСТАНА В КОМПЬЮТЕРНОМ ЦЕНТРЕ РЕДАКЦИИ

Сдано в печать - в 15.00
Выход по графику - 17.30.
Индекс 50300.
ТИРАЖ 106.889 экз.

Газета выходит во вторник, среду, четверг, пятницу, субботу.

Отпечатана в ГИПП «Алтай».