№ 211 (22610)

КРАЕВАЯ МАССОВАЯ ГАЗЕТА

АЛТАЙСКАЯ ПРАВДА

СРЕДА, 8 ОКТЯБРЯ 1997г. ● ВЫХОДИТ С 12 АВГУСТА 1917 ГОДА ● Цена в розницу - договорная

От первого лица

Генерал не хочет взрыва...

О серьезных намерениях бороться на следующих выборах за президентский пост заявил председатель Российской народно-республиканской партии (РНРП) Александр ЛЕБЕДЬ.

Выступая с лекцией по приглашению Аспенского института (ФРГ), он указал, что намерен выставить свою кандидатуру и готовится к этому. По словам генерала, Россия уже исчерпала лимит революций и войн. Она должна стать сильной, но без имперских амбиций. «Поэтому я буду участвовать в президентских выборах, - сказал он. - Но говорить, что будет в 2000 году, сложно, а заниматься ненаучной фантастикой не хочу».

Касаясь вопроса о расширении НАТО на Восток, Александр Лебедь утверждал, что этот процесс «на нынешнем этапе не представляет опасности для России».

«Вступление в Североатлантический альянс Чехии, Польши и Венгрии есть юридическое оформление исторически сложившейся общности западной цивилизации, - сказал он. - Пока НАТО расширяется в пределах западного мира, Россия должна будет признать за ней это право. Другое дело, если расширение альянса перейдет в зону геополитических интересов России, если будут попытки распространить его на страны Прибалтики, Украину. Это неизбежно вызовет протест народа России и его руководства. Тогда ситуация действительно может повернуть в русло неуправляемого конфликта и в конечном итоге привести к изменению мирового баланса сил».

Не следует, считает Александр Лебедь, топтать национальное достоинство России и идти на поводу у маленьких прибалтийских государств, которые никто не собирается трогать. Их принятие в НАТО «из-за каприза» способно привести к взрыву в России. «Я не покушаюсь на права прибалтов вступать в НАТО, но не хочу взрыва в России», - сказал лидер РНРП.

А.Лебедь выразил также беспокойство по поводу «стремительной политизации российской армии», которая наблюдается в настоящее время. Один из наиболее свежих примеров, сказал он,- образование движения под руководством Льва Рохлина. По словам Лебедя, в настоящее время следует принять серьезные и радикальные меры, чтобы оставить армию вне политики. «Армия должна заниматься боевой подготовкой. Когда же в армии начинается демократия, демократия заканчивается в стране», - отметил он.

ИТАР-ТАСС.

Дело

Весь обед - за пять минут!

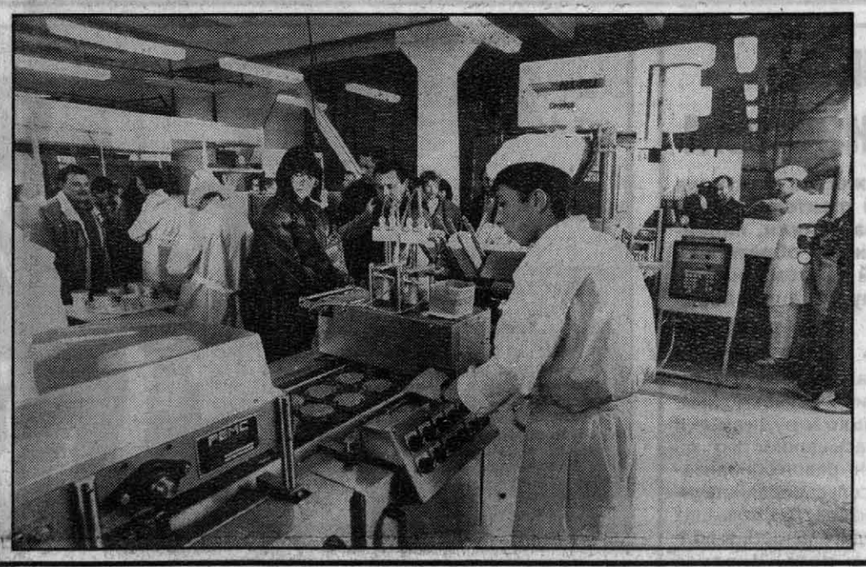

Алтайская фирма «Биотек» не перестает радовать местных потребителей своими новинками. Вчера была пущена новая линия по производству продуктов быстрого приготовления. Закупленная в Америке технология пока не имеет аналогов в России. Как заявил генеральный директор ЗАО «Биотек» Сергей Снитко (на снимке слева), рецепты новых продуктов изобретены специалистами его фирмы и согласованы с американцами.

Первую свою продукцию новая линия начала выдавать 8 октября. Пока выпускается восемь видов продукции: три каши с фруктами, три вида лапши быстрого приготовления (с грибами, с креветками и с курицей), борщ и картофельное пюре с мясом и зеленым горошком. Способ приготовления широко известен - залил кипятком на пять минут стаканчик с содержимым - и изволь откушать. Впрочем, для тех, кто имеет в быту микроволновые печи, процедура сокращается еще на две минуты. По словам руководства ЗАО «Биотек», в ближайшее время ассортимент будет расширен до 12 видов. Производительность линии - 80 стаканов в минуту. Пока работа планируется в одну смену, но в принципе есть задумки расфасовывать на этом оборудовании различные джемы. Так что все дело за покупателем - понравится новая продукция, «Биотек» в состоянии обеспечить всех желающих отечественными продуктами быстрого приготовления.

Олег МИКУРОВ.
Фото Андрея КАСПРИШИНА.

Подписка-98

Это можно сделать сегодня

Во всех почтовых отделениях связи идет подписка на газету «Алтайская правда» по ценам текущего полугодия. Заплатив всего 48000 рублей, вы сможете все первое полугодие 1998 года получать на дому ежедневно нашу газету.

Не упускайте время!

Инф-досье

На дворе почти середина октября,

а в садах Омской области зацвела клубника, в малиновых зарослях вместе с цветом появились первые красные ягоды. Весеннее пробуждение в середине осени, когда в Сибири уже потрескивают морозы, связано с царящим над огромной территорией и невиданным по продолжительности, теплу и засухе антициклоном.

Первый вице-премьер Чечни

Мовлади Удугов сообщил, что вопросы российско-чеченских отношений обсуждались на совещании Масхадова. По словам Удугова, чеченское руководство считает, что только заключение межгосударственного договора с установлением дипломатических отношений с Москвой может стабилизировать ситуацию в регионе.

ИТАР-ТАСС.

Инф-досье

Фракция «ЯБЛоко»

единодушно приняла решение голосовать в Думе за признание работы правительства неудовлетворительной и отклонение проекта бюджета на 1998 год. Об этом сообщил лидер фракции Григорий Явлинский на пресс-конференции.

Российская орбитальная станция «Мир»

будет действовать еще достаточно долго, «по крайней мере, дольше, чем до 2000 года». Об этом заявил руководитель Центра подготовки космонавтов Петр Климук.

«Янтарная комната» находится

в одной из заминированных нацистами шахт близ Праги. Такое предположение выдвинул чешский кладоискатель Йозеф Мужик, более 20 лет занимающийся поисками сокровищ, похищенных во времена Третьего рейха.

ИТАР-ТАСС.

Вести

С благословения Патриарха

В Камне будет женский монастырь. Сюда уже приехали несколько будущих его обитательниц. Пока они расселились по квартирам, но со временем станут жить в бывших церковных пристройках. Например, в том помещении, где сейчас размещается мастерская юных техников. Оно принадлежало некогда церкви. Монастырь создается не самостийно, а с благословения Патриарха всея Руси Алексия Второго.

г.Камень.

Встреча с Рерихом

В картинной галерее Рубцовска открылась «Уникальная фотовыставка Русь-Индия», любезно предоставленная московским центром имени Николая Рериха. Более чем в ста оригинальных работах показаны природа и быт Индии, Тибета, Горного Алтая, где побывал Рерих.

г.Рубцовск.

Не до юбилея

Намечавшееся празднование 270-летия Колывани не состоялось, так как в районе не оказалось для этого средств. К тому же в столице камнерезов поднакопилось немало проблем. В частности, требуется должным образом наладить к зиме работу теплосетей и водопровода, а также бытовое обслуживание населения, благоустроить поселок.

Курьинский район.

Ай да бабушки!

На днях в Заринском Доме культуры было оживленно. Зрители аплодировали участницам конкурса «Супер-бабушка». Молодые и энергичные, они успешно выполняли задания ведущих. Например, умело организовали внучкину дискотеку, давали малышу полезный совет, рецепт от хвори. Были они и портнихами, отвечали на вопросы «почемучек». А самой-самой супер была названа Мария Новикова, бабушка двоих внуков.

г.Заринск.

Сами себя кормят

Цена завтраков в школах Красногорья - чисто символическая, по карману даже самым бедным семьям. Большинство овощей вырастили сами ребята на пришкольных участках. А наиболее сметливые сажали даже «коммерческие» овощи и картофель, чтобы, продав их, купить для столовой другие продукты.

Кстати, в двух школах - Новозыковской и Березовской деньги на свое питание дети заработали во время каникул.

Красногорский район.

Выставка поможет больным

21-23 октября в актовом зале АГМУ состоится конгресс-выставка «Профилактика, диагностика и лечение онкологических заболеваний», посвященная 20-летию кафедры онкологии АГМУ.

На выставке, организованной медуниверситетом и Алтайской торгово-промышленной палатой, будут представлены диагностическое оборудование, препараты, дезинфекционные средства и антисептики, а также лечебное питание.

По материалам конгресс-выставки планируется издать сборник тезисов научных работ.

Читателей информировали:
И. Микуров, Г. Русанов, Ю. Савельев, Н. Смурякова, Н. Баланчук, К. Ермолин.

ПОГОДА

Сегодня днем в крае и Барнауле небольшая облачность. Ветер юго-западный, умеренный. Температура днем плюс 21-26. В последующие двое суток временами небольшие дожди. Ветер юго-западный 9-14, местами 15-20 м/сек. Температура 9 октября ночью плюс 5-10, местами минус 2, днем плюс 9-14, местами до плюс 20, 10 октября ночью от плюс 2 до минус 3, днем плюс 8-13.

Обещает тепло ЖКХ...

На пресс-конференции, данной журналистам председателем краевого комитета по жилищно-коммунальному и газовому хозяйству и строительству Сергеем САННИКОВЫМ, в основном обсуждался вопрос готовности структур ЖКХ к зиме.

В этом году коммунальное хозяйство подготовилось к грядущим холодам гораздо лучше, чем в прошлом. Уже сегодня тепло пришло в 2912 жилых домов, что составляет 51% жилья с централизованным отоплением в Барнауле. Из 115 школ города отопление включено в 75, из 92 объектов здравоохранения - в 32.

Благодаря небывало теплой погоде коммунальщики имеют больше времени, чем обычно, для подготовки. Не должна возникнуть в этом году проблема с углем. Существует договор между администрацией Кемеровской области и администрацией Алтайского края о поставке угля взамен на продукты, выращенные у нас.

Кроме того, будет продолжаться перевод котельных на газовое отопление. В этом году планируется перевести семь котлов на газ.

Соб.инф.

Криминал

Где эта улица, где этот дом?

Вчера в десять часов утра в пяти километрах от поселка Лесной Троицкого района был обнаружен скелетированный труп мужчины 20 - 25 лет от роду. Специалисты утверждают, что тело пролежало в лесу около двух месяцев. Труп пятидесятилетнего мужчины был также обнаружен работниками правоохранительных органов возле нового моста через Обь в краевом центре. По подозрению задержаны двое, один из которых - ранее судимый бомж.

Вчера в Рубцовске в два часа пополудни трое преступников ворвались в одну из квартир. Им удалось поживиться ковром, электроплитой, стиральной машиной и ... столом. Один из грабителей был опознан, сейчас его разыскивает милиция. Личности двух других устанавливаются.

В три часа ночи сторож «Алтайэнергомаша» решил «попроведовать» своего коллегу в «Алтайагроснабе». Забравшись к «другу» через окно, он «поприветствовал» его газовым баллончиком. В память о встрече сторож - налетчик прихватил с собой железный сейф с 23 миллионами рублей. Но этот «сувенир» оставался в руках преступника недолго - подоспела милиция.

В Центральном районе краевого центра трое в масках зашли к директору одной из фирм. В конце «дружеской встречи» у директора было изъято 62 миллиона рублей. Из особых примет пока у милиции, похоже, только маски... В том же районе вчера около часу дня на остановке «ул. Анатолия» трамвай сбил восьмидесятилетнюю старушку, которая на месте скончалась.

В час ночи в одну из городских больниц Барнаула обратился гражданин со «слепым» пулевым ранением. Назвав свою фамилию, он указал свое местожительство: улица Горького, 46, кв 42. Позднее оказалось, что дом с таким номером был снесен десять лет назад. Естественно, что и фамилия оказалась вымышленной...

Сводку УВД читал Олег МИКУРОВ.

ЧЕМ ЖИВЕТ ПЛАНЕТА

Дайджест

ПО МАТЕРИАЛАМ ПРЕССЫ

Факт

Уникальная ЛЭП напряжением 1 млн. 150 тысяч вольт, пишет «Деловой вторник», соединила города Итат (Красноярский край) и Барнаул. Ее строительство вели новосибирский трест «Сибэлектросетьстрой» и «Красноярскэлектрострой». Подстанция в Цаплино (Алтайский край) уже готова принять переточную энергию.

Рыбакам на удивление

Пожилая жительница города Ачита Свердловской области, сообщает АиФ-Новости, стирала белье в пруду около дома и вдруг с ужасом увидела в воде огромное чудище. Криком старушка оповестила о своем открытии находившихся неподалеку зевак. Один из них не растерялся и, подцепив вилами напугавшее пенсионерку существо, вытащил на свет Божий карпа весом более десяти килограммов. Только голова рыбы, напугавшая бабулю, потянула на два кило.

Как свидетельствует...

Радио «Немецкая волна»: В Москве соединились все приметы современной России - и уродства раннего капитализма, и упадок, и успех. Москва становится одной из ведущих мировых столиц, но сможет ли она стать еще и столицей цивилизованной, как это обещает ее мэр?

Сказка... да в ней намек

«Известия».

Кутюрье и раскладушка

Модельер Вячеслав Зайцев рассказал газете «Труд» любопытную деталь из своей личной жизни. У известного кутюрье, работающего иногда по 18 часов в сутки, почти совсем не остается времени для сна. «Несколько лет назад я спал на раскладушке, потом какое-то время на диване, а два года назад снова перелег на раскладушку. Мне это очень нравится: сложил - разложил, а главное - быстро», - сказал модельер.

Анекдот в газете

Двое чукчей ловят с лодки рыбу на удочки. Время идет, а поклевки все нет. Вдруг один чукча встает и решительно прыгает в воду. Второй бросает за борт спасательный круг, кричит, плачет. Неожиданно первый чукча всплывает на поверхность.

- Ты где был? Я так испугался.

- Однако, червяка ходил менять!

«Авано» курил Черчилль

Как сообщила кубинская газета «Гранма», за семь месяцев текущего года на табачных фабриках острова было произведено 60 миллионов гаванских сигар - «Авано». До конца года будет выпущено 100 миллионов штук, что на 30 миллионов больше, чем в 1996 году.

По заявлению представителей кубинской государственной фирмы «Союз табачных предприятий», они намерены увеличить производство «Авано» до 200 миллионов сигар в 2000 году.

Сигары «Авано» известны тем, что их ароматом наслаждались такие выдающиеся личности, как британский премьер-министр Уинстон Черчилль и американский президент Джон Кеннеди.

Факт

На юго-востоке Румынии, близ Черного моря, обнаружена пещера, которая была отрезана от мира некоей геологической катастрофой пять с половиной миллионов лет назад. Она была настолько плотно «запечатана», что все это время туда не могли проникнуть более поздние организмы. За прошедшие миллионы лет обитатели пещеры сильно изменились. Из 50 видов мелких животных 33 совершенно неизвестны современной науке.

Фирма «Юбби» реализует по заинтересующим вас ценам:

- лампы ЛБ-20 по 4 тыс.руб. за шт.
- лампы ЛБ-40 по 5 тыс.руб. за шт.
- лампы ЛБ-80 по 6 тыс.руб. за шт.

Принимаются также заявки на эл.лампы ДРЛ, светильники ЛПО, ЛСП и др.электротехническую продукцию.

Мы сделаем важу жизнь светлее!

Тел.23-59-40, 23-89-82, факс 23-69-79.

Неблагоприятные дни и часы октября:
9 (6.00-7.00),
14 (17.00-19.00),
16 (7.00-9.00),
18 (18.00-19.00),
21 (14.00-15.00),
27 (16.00-18.00),
31 (17.00-18.00).

Самоуправление

Осенняя прогулка по селу

В сентябре прошлого года «Алтайская правда» писала о том, что в селе Бураново Калманского района положено начало эксперименту в системе местного самоуправления. Директор совхоза Михаил Баранник стал и главой сельской администрации. Минул год. Какие результаты?

Этот вопрос задаю главе районной администрации Н. Наконечникову, с которым поедем в Бураново.

Николай Александрович отвечает дипломатично:

- Приедем - посмотрим.

До Буранова полчаса езды. Село, где до 300 дворов, раскинулось широко и привольно. Нас встретил Михаил Степанович Баранник. И мы уже вместе медленно поехали по селу. Припомнилась такая же поездка осенью прошлого года, но тогда рядом сидел бывший глава администрации. Машина то подпрыгивала на ухабах, то проваливалась в глубоких колдобинах.

Хотя было вёдро, виднелись непросыхающие лужи. На задах усадеб, в проулках заметил горы навоза, мусор. Теперь - из одной улицы в другую ехать легко и гладко. Опрятные дворы, проулки.

Михаил Степанович довольно усмехнулся:

- Организовали генеральную уборку и чистку села. Выделили из совхоза трактора и машины. Подняли население. Кто-то даже пустил слух, что не то Ельцин приедет, не то Чубайс. Когда все прибрали, сами удивились: как жили в грязи? Ну, сами стали за порядком следить, чистоту поддерживать. Наскребли мы немного средств и на то, чтобы огородить стадион, в порядок привести кладбище...

То, о чем рассказывал Баранник, вполне можно было назвать мелочами. Подумаешь, «великое дело» - в селе прибраться! Но это - поверхностный взгляд. Если глубже... жизнь сейчас тяжеловата, невзгод и лишений хоть отбавляй, а если к ним еще добавляются неблагоустроенность, неуют, то и вообще... Когда же окружающая обстановка радует глаз, то и остальное воспринимается по-другому. Так я размышлял, глядя на осенние палисадники, аккуратно огороженные сельские усадьбы.

Тем временем одна из дорог вывела за село и пошла к Оби. Опять вспомнилось, как в прошлом году мы так и не добрались до реки. На пути встала хоть и мелкая, но широкая и тинистая протока, которую ни объехать, ни обойти.

- Считается, Бураново стоит на Оби, а ни искупаться, ни порыбачить, вообще ни отдохнуть на бережку. И ничего не поделаешь, - говорил прежний глава.

Сейчас «Волга» подкатила к непросыхающей протоке и, не сбавляя хода, переехала ее по недавно отсыпанной перемычке. Вскоре мы оказались у большой воды. По берегу бегали мальчишки, поодаль маячили фигуры рыболовов...

- Тут пришлось изрядно поработать, - рассказывает Баранник. -Кстати, меня на совете администрации отговаривали от этой затеи. Мол, если раньше руки не доходили до перемычки, то теперь и вовсе ни к чему. Когда же дорогу отсыпали, село хлынуло к реке. В будущем попытаемся сделать здесь зону отдыха.

Снова вроде бы мелочь. Но за ней опять забота о людях, особенно о подрастающем поколении. Да, конечно, ни в совхозе, ни в администрации лишних средств нет. Но когда есть желание что-то сделать для себя же, то выход всегда найдется. Механизаторы, к примеру, и рубля не потребовали за работу на перемычке.

Потом мы ходили из школы в детский сад, оттуда - в Дом культуры, фельдшерско-акушерский пункт, музыкальную школу, библиотеку... Все учреждения действовали, работали. Правда, в детском саду на девяносто мест мы насчитали всего двадцать детишек, но закрывать его никто не собирался. Во всех помещениях видны были следы тщательного предзимнего ремонта.

Михаил Степанович смущенно сказал:

- Хотя я и проработал в Буранове директором больше двадцати лет, не предполагал, что в сельском Совете, теперь в администрации, работы тоже непочатый край, и в первую очередь с людьми.

Когда он окунулся в дела, то понял, что к самоуправлению надо подключать самих сельчан. И как можно больше. Одному поднять все невозможно. Сейчас начали налаживать работу общественных организаций: административной комиссии, совета ветеранов, женсовета. Недавно создали народную дружину.

На обратном пути Николай Наконечников спросил:

- Ну, и что скажете об эксперименте в Буранове?

Что сказать... Конечно, поживем - увидим. Но ведь перемены, происшедшие за год, вполне красноречивы.

Борис РОЖДЕСТВЕНСКИЙ, корр. «Алтайской правды». Калманский район.

По вашим просьбам

Как рассчитать свою пенсию

Новый порядок определения размера пенсии с применением индивидуального коэффициента пенсионера разъясняет начальник департамента по вопросам пенсионного обеспечения Минтруда России Юрий Викторович ВОРОНИН.

20. В каком порядке исчисляется с применением индивидуального коэффициента пенсия за выслугу лет?

Возможность исчисления пенсии за выслугу лет с применением ИКП, так же как и в случае с пенсией по случаю потери кормильца, не оговаривается в Законе от 21.07.97.

Более того, регламентируя порядок определения размера пенсии с применением ИКП, этот закон отсылает к статьям Закона от 20.11.90, касающимся только общего трудового стажа, тогда как пенсия за выслугу лет устанавливается исключительно с учетом специального трудового стажа.

Однако в случае с пенсией за выслугу лет может быть применена аналогия закона, т.е. на данный вид трудовых пенсий следует распространять те же правила применения ИКП, которые действуют в отношении пенсии по старости.

В практическом плане это означает, что при определении размера пенсии за выслугу лет в процентах (от 55 до 75%) вместо общего трудового стажа учитывается специальный трудовой стаж.

Работникам летно-испытательного состава и работникам, занятым на подземных и открытых горных работах, размер пенсии в процентах во всех случаях принимается за 75%.

Специальный трудовой стаж исчисляется календарно без применения льгот.

Например, при назначении или перерасчете пенсии за выслугу лет медицинским работникам не может применяться положение о включении в специальный трудовой стаж одного года работы в качестве врача-хирурга за один год шесть месяцев, предусмотренное абзацем третьим пункта 2 постановления Совета Министров РСФСР от 06.09.91 N 464 «Об утверждении Списка профессий и должностей работников здравоохранения и санитарно-эпидемиологических учреждений, лечебная и иная работа которых по охране здоровья населения дает право на пенсию за выслугу лет».

Также нельзя рассматривать в качестве льготы по исчислению стажа более льготные условия приобретения права на пенсию за выслугу лет, которые установлены, например, для лиц, занятых лечебной и иной работой по охране здоровья населения в сельской местности (статья 81 Закона от 20.11.90).

Своя спицифика существует при исчислении пенсии за выслугу лет работникам летного состава, специальный трудовой стаж которых подсчитывается по налету часов. Этот особый порядок определения продолжительности стажа также нельзя рассматривать в качестве льготы по исчислению стажа.

С другой стороны, если при исчислении сроков выслуги для назначения пенсии за выслугу лет работникам летного состава один год работы в составе летного экипажа или в определенных должностях засчитывается за полтора или два года выслуги, то при определении размера этой пенсии с применением ИКП указанные периоды должны учитываться только в календарном порядке.

При определении размера пенсии в процентах работникам летного и летно-испытательного состава, оставившим летную работу по состоянию здоровья и которым пенсия была назначена при пониженной выслуге лет, производится снижение этого размера на 2 процента за каждый год (в том числе неполный), недостающий до полной выслуги, как это и предусмотрено статьей 84 Закона от 20.11.90.

Пенсии за выслугу лет, установленные в соответствии с законодательством бывшего СССР, которые выплачиваются в настоящее время в порядке, предусмотренном статьей 133 Закона от 20.11.90, не могут исчисляться с применением ИКП.

(Окончание. Начало в «АП» за 25, 30 сентября, 1, 2, 3 октября).

Первый колесный - с алтайским дизелем

Россия первой из стран содружества получила право заявить - есть интегральный трактор. Что это за чудо-техника и почему ее разработчики, липецкие тракторостроители, за поддержкой обратились к АО «Алтайдизель»? Комментарий по этому поводу дал заместитель главного конструктора предприятия Валентин НОГОВИЦЫН:

- Наше предприятие традиционно специализируется на выпуске дизелей для гусеничных тракторов. Но сейчас сфера применения наших дизелей расширилась. Их используют на комбайнах, автобусах, различных дорожных машинах, речных судах. АО «Алтайдизель» является одним из крупнейших производителей моторов в России. Поэтому мы постоянно контактируем и находим взаимный интерес с различными потребителями.

Год назад к нам обратился Липецкий тракторный завод с просьбой разработать модификацию нашего ДТ-442 для нового универсального пропашного колесного трактора ЛТЗ-155 интегральной системы с тем, чтобы заменить мотор СМД-25, который выпускается на Украине. Такая разработка была нами проведена в сжатые сроки. Представлены два опытных дизеля. В мае этого года отгружена первая промышленная партия для нового трактора. Все требования тракторного завода были выполнены. Применен ряд конструктивных усовершенствований: установлены механизм уравновешивания, обеспечивающий полное уравновешивание четырехцилиндрового дизеля, жидкостномасляный теплообменник, компрессор, модернизированная топливоподающая аппаратура, значительно сокращены габариты дизеля, применена оригинальная установка дизеля-консольное крепление к задней плите и коробке передач. Небольшими сериями начато производство моторов уже сейчас для широкой эксплуатационной проверки трактора. По мнению специалистов, трактор подобного класса появился в России впервые. Своей высокой универсальностью, агрегатированием всевозможными сельхозорудиями и энергонасыщенностью он способен революционизировать сельскохозяйственное производство, повышая производительность в полтора-два раза, внедряя энергосберегающие технологии возделывания сельхозкультур. Особенно он незаменим при возделывании сахарной свеклы, картофеля, кукурузы. Фактически трактор является универсальным мобильным энергетическим средством. Развивая производство именно такой прогрессивной техники, мы создаем базу для развития конкурентоспособного отечественного тракторного и сельхозмашиностроения, которое по техническому уровню не уступает зарубежному. Задача предприятия - укрепить сотрудничество с Липецким тракторным заводом путем поставки дизеля с высокой экономичностью, надежностью и другими потребительскими санитарно-гигиеническими показателями. Этот мотор имеет мощность 155 л.с. при 1850 оборотах. Его показатели значительно выше по сравнению с серийными дизелями. Он имеет хорошие показатели по экономичности: удельный расход топлива составляет 160 г/л.с. в час. Дизель обладает хорошей универсальностью, доступностью всех узлов. Унификация его с выпускаемыми сегодня дизелями составляет около 90 процентов. Этот мотор полностью соответствует отечественным стандартам и сертифицирован по гигиеническим показателям: токсичности, шумности, дымности и вибрации.

Юлия СОКОЛОВА.

Галерея в райцентре

На празднике райцентра шипуновцы чествовали ветеранов войны и труда, молодоженов, юбиляров, лучших цветоводов и хозяев усадеб, любовались экспонатами выставки, изделиями народного творчества и ремесел, дегустировали и покупали продукцию местных пищевиков. Не обошли стороной гости праздника залы музея и картинной галереи, где наряду с полотнами маститых художников выставлены работы учащихся изостудии школы искусств. Рисунками о своем селе ребята украсили и фойе районного Дома культуры.

НА СНИМКАХ: в Шипуновской народной картинной галерее.

Фото Евгения НАЛИМОВА. Шипуновский район.

Как живет районка

Газеты тяготеют к региональности

Сотрудники петропавловской районной газеты побывали в Солонешном с целью обмена опытом. Привезли оттуда много материалов и подготовили из них номер газеты. В свою очередь солонешенские журналисты нанесли визит петропавловским коллегам, поездили по району и также рассказали своим читателям о наиболее актуальных проблемах, волнующих соседей.

Тяготение газетчиков к расширению информационного пространства не случайно. Тематика, ограниченная рамками одного района, в значительной степени сковывает творчество журналистов и ограничивает кругозор читателей. В наше перестроечное время, когда руководители каждого района методом проб и ошибок ищут пути решения экономических и социальных проблем, опыт соседей особенно важен.

К расширению ареала подталкивает и объективная - экономическая - причина. Они стремятся увеличить тиражи газет и выжить при недостатке финансирования из скудных местных бюджетов. Пример тому газеты «Звезда Алтая» и «Постскриптум», издающиеся в Горно-Алтайске, они освещают по мере возможности проблемы Бийска и Белокурихи, а также прилегающих районов предгорного региона.

Похоже, экономическая и социальная обстановка диктует необходимость создания региональных, межрайонных газет. Такая попытка делалась в 60-е годы. Опыт не прижился, потому что насаждался сверху и по велению оттуда был отменен.

Теперь другое дело. Межрайонным газетам было бы легче выживать экономически. А политически они могли бы стать более независимыми, чем при сегодняшних учредителях, которые не выделяют средств на издание газет и зарплату сотрудникам редакций, зато требуют от них чуть ли не личной преданности.

Александр ГОМЗЯКОВ.

В организации «Чернобыль»

Создадим свой музей...

Для создания Книги памяти и музея об участниках ликвидации последствий катастрофы на Чернобыльской АЭС и ее жертвах Алтайская краевая организация союза «Чернобыль» и Алтайская краевая общественная организация инвалидов «Чернобыль» убедительно просят вас поделиться воспоминаниями об этих событиях, материалами, фотографиями, любыми имеющимися у вас документами (письма к родным, личные вещи, побывавшие в Чернобыле, дневники, записи, всевозможные квитанции и справки, карты-схемы и т.п.).

Материалы можно выслать или принести лично по адресам: **656043, Алтайский край, г. Барнаул, ул. М.-Тобольская, 34; 656057, г. Барнаул-57, а/я N 2482.**

По всем вопросам обращаться к председателю правления А.А. Функу (тел. 23-25-20) и редактору журнала «Полынь» Б.Ф. Тушину (тел. 42-52-15).

...и женский совет

В организации создается женский совет, в ведение которого будут включены важные вопросы жизнедеятельности организации, в том числе касающиеся семей и детей чернобыльцев. Просим жен чернобыльцев, способных и желающих поработать на общественной ниве на благо всех ликвидаторов, откликнуться.

НАПОМИНАЕМ

В соответствии с уставом Алтайской краевой общественной организации инвалидов «Чернобыль» одной из обязанностей членов организации является уплата членских взносов. Их размер, установленный решением совета на текущий год, - 60 тыс. руб.

Пресс-служба АКООИ «Чернобыль».

Пульс

Пиво только членам профсоюза!

По информации пресс-центра общественных объединений края, на Алтае осуществляется необычный, напоминающий о социалистических временах проект «Студенческий магазин».

Идея, которую претворяет в жизнь Независимый союз студентов Алтая, сводится к тому, чтобы к концу 1998 года в каждом вузе появился небольшой продовольственный отдел, где по предъявлению студенческого или профсоюзного билета можно будет купить еду намного дешевле, чем в магазине. Уже заключен ряд договоров: с ректором медицинского университета - о выделении помещения, со службой занятости - о выделении и финансировании двух продавцов, с фирмами - на поставку продуктов. Открытие первого такого магазина планируется в первой декаде октября.

Если проект удастся осуществить в полном объеме, то бедным студентам уж не придется вздыхать подобно Остапу Бендеру при виде таблички: «Пиво - только членам профсоюза!» Студенческий билет откроет заветную дверь недорогого магазина.

Константин ЕРМОЛИН.

РЦ «КАРТА АЛТАЯ»
Короленко, 105, комн. 405. Тел.23-33-11.
Реклама в «Алтайской правде», газетах Сибирского региона, Дальнего Востока, Урала и Казахстана.
Реклама в районных газетах края. Объявления в г.Кемерово для предпринимателей - 15 слов - 60000, частные объявления - 30000.

ЭЛЕКТРОДЫ
М.Р N 3, 4 - 4.700 а/р, 4.900 б/р,
N 5 - 4.600 н/р, 4.800 б/р.
Тел.: 77-32-58, 75-36-67

Печати и штампы за 3 часа
Обращаться: г.Барнаул, ул.Б.Олонская, 26. Тел.23-59-00.

ПОДСОЛНЕЧНИК - НАМ, ПРИБЫЛЬ - ВАМ!
ДО 33%
Масла высшей очистки от сданного на переработку подсолнечника Вы получите только у нас!
Уровень приемки сырья и сроки расчета Вас приятно удивят. Ждем по адресу: ул.Малахова, 167-б.
Звонить: 41-85-62, 43-62-82, 41-72-84, ООО АСП «Интер».

Реализуем **ГВОЗДИ СТРОИТЕЛЬНЫЕ.**
Меняем на сельскохозяйственные продукты.
Обращаться: г.Барнаул, ул.Б.Олонская, 26 (р-он «Старого рынка»). Тел.: (385-2) 23-34-43.

ТОО «Руса»
СЧЕТЧИКИ ВОДЫ И ТЕПЛА
(продажа, установка, сдача «под ключ»).
Лицензия АЛС N 002581.
Тел.: 43-64-61.

РЕАЛИЗУЕМ:
дихлофос
мелким оптом 8500
розницу 9300
лапшу китайскую б/п 630
кукурузные палочки «Никитка» 2700
тетради, дневники, альбомы, фломастеры и многое другое для школьников. **Тел.: 23-78-84, 23-33-63.**

РЕЗИНОВАЯ ОБУВЬ!
САПОГИ, КАЛОШИ ВСЕХ РАЗМЕРОВ И МОДЕЛЕЙ!
Сезонная распродажа.
Скидки до 15% только у нас!
Сельхозпредприятия могут рассчитаться своей продукцией.
Тел.: 23-78-84, 23-33-63, 23-35-55.

Застеклим
БАЛКОНЫ, ЛОДЖИИ. КРАСИВО, НАДЕЖНО, ДОЛГОВЕЧНО, НЕДОРОГО
(металл, резина, стекло).
Тел.: 23-35-55, 23-33-63.

ФОТОПЛЕНКА
«Коника», «Кодак», «Фуджи», рулонная фотобумага «Коника», профессиональные фотоматериалы «Кодак».
Обращаться: г.Барнаул, пр.Ленина, 40, к. 8. Тел.: 22-08-87, тел/факс: 41-87-79 (вечером).

● Алтайская опытная станция «Женшень» ликвидируется как несостоявшаяся. Прием претензий в течение 2 месяцев со дня опубликования объявления.
● Меняю трактор МТЗ 82 УК на иномарку 4ВД или продаю.
Тел. в Барнауле: 29-01-30 (после 18).
● ТОО «Диагностика» ликвидируется. Претензии принимаются в течение 1 месяца.
Тел. 41-74-83.

ВАШЕ ЗДОРОВЬЕ
КОНТАКТНЫЕ ЛИНЗЫ
«Джонсон-Джонсон», «Бауш-Ломб» - 90 тыс.руб. за две линзы и средства по уходу.
Лицензия БЕ-Х 000415.
Наш адрес: г.Барнаул, пр.Красноармейский, 131, «Медицинский кабинет» (ост. «Вокзал»). Тел. 25-29-63.

Реализуем **огнеупорный кирпич ШБ-5.**
Ремонтируем котлы.
Тел. в Барнауле: 26-75-46.

«АЛТАЙПРОМСНАБ»
постоянно реализует:
- сварочные трансформаторы, выпрямители, стекло ТИС, маски сварщика, очки
- газосварочные комплекты
- рукав кислородный
- электроды D 3, 4
- средства защиты
- круги абразивные
- шкурку шлифовальную
- рабочую одежду
- инструмент.

Тел.: 26-31-52, 26-31-63.

ВСЯ ПРОДУКЦИЯ СЕРТИФИЦИРОВАНА

НАШЕ ЗДОРОВЬЕ

«НУКЛИДНАЯ» ДИАГНОСТИКА

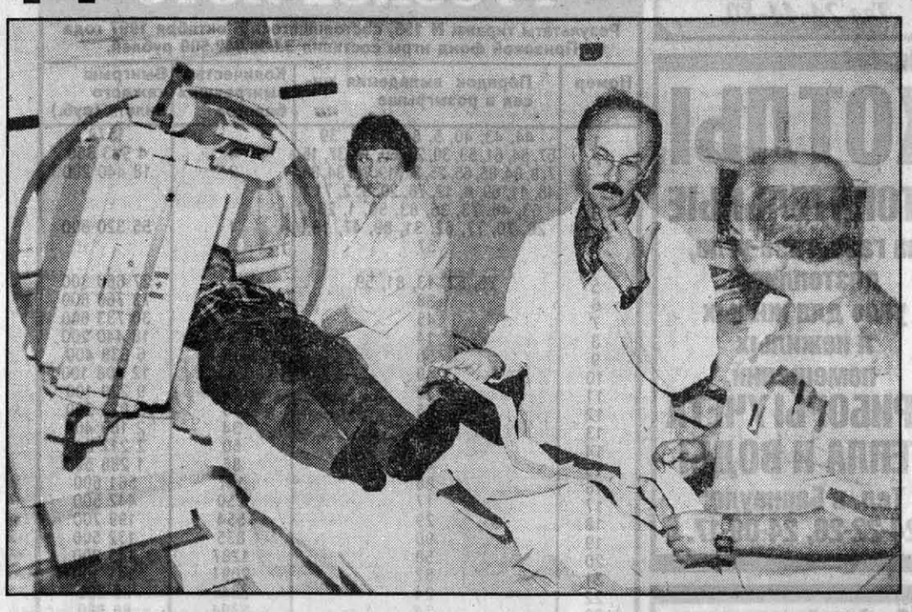

ВСЕ ЧАЩЕ ВРАЧИ поликлиник стали направлять своих пациентов в лабораторию радионуклидной диагностики кардиоцентра, где обследуют и сердце, и другие органы, включая головной мозг. И ее популярность растет не только потому, что диагностируют два опытных врача - Игорь Терехов (заведующий лабораторией) и Александр Лебедев. Исследования функций органов проводятся здесь с помощью современнейшей гамма-камеры, поставленной из США (еще две - в онкодиспансере и в краевой больнице).

- Мы освоили уже двадцать методик исследования, часть препаратов приходится покупать за рубежом, пока эта диагностика в основном платная, - рассказывает Игорь Николаевич. - Но результат оправдывает затраты, ведь устанавливается точный диагноз. Кроме того, гамма-камера «видит» источник возникающей болезни на 3-4 месяца раньше, чем рентген. Радионуклидная диагностика безопасна, не бывает аллергических реакций, потому мы готовы значительно увеличить число исследований.

Пациент перед исследованием в гамма-камере получает специальный завтрак, ему делают инъекцию с препаратом, который «окрашивает» для хорошей видимости на мониторе обследуемый орган. Пациент успевает побывать и на специальных тренажерах - «бегущей» дорожке и на стресс-столе, имеющем велопедали. Потом начинается универсальное исследование.

Александр Борисович, закончив обработку результатов, поделился наболевшим:

- Внедряемые нами программы рассчитаны на состоятельную медицину, т.е. хорошо финансируемую. И мы можем лишь мечтать о лучшей перспективе. А пока по всему краю только в Барнауле имеется столь современная и универсальная диагностика - радионуклидная.

Ольга СЕРИКОВА.

НА СНИМКЕ: врачи Игорь Терехов, Александр Лебедев и медсестра Татьяна Деменцева.

Фото Евгения НАЛИМОВА.

Познай себя

«Часы» старения

Многие ученые полагают, что в каждом из нас имеются генетические запрограммированные «часы» старения, которые определяют, когда и как быстро мы начинаем, так сказать, свое увядание. Один из ведущих исследователей в этой области Леонард Хейфлик считает, что подобные «часы» находятся в ядре каждой клетки.

Он доказал, что нормальные человеческие клетки, выращиваемые «в пробирках», делятся только определенное число раз и затем... умирают.

Клетка младенца делится примерно 50 раз, пожилого же человека - меньше, и это уменьшение пропорционально возрасту. Когда ученый заморозил клетки после определенного числа делений, а затем спустя несколько месяцев разморозил их, они «вспомнили» число предыдущих делений, и последующие были лишь до положенного в данном случае 50-кратного предела. Это убедило многих геронтологов в том, что «часы» старения находятся в ядре каждой клетки.

На одной из сессий Американской ассоциации содействия развитию науки было перечислено 37 способов продления жизни. Одни из основных - физическая активность на протяжении всей жизни, умеренность в еде и отказ от вредных привычек. На основе обследования долгожителей отечественные геронтологи сделали вывод, что долголетию также способствует нормальная семейная жизнь, наличие детей, употребление родниковой или колодезной воды, активное общение с окружающими. Работа же, особенно на свежем воздухе, признана неоценимым средством против преждевременной старости.

От всего сердца

Низкий поклон спасителям

Со мной на 75-м году жизни стряслись непредвиденные беды. Я упал на металлический предмет и сломал три ребра. Одно из них, как обнаружили врачи, травмировало плевру легких. В считанные минуты «скорая» доставила меня в отделение реанимации городской больницы N 3. Оперативная медицинская помощь и эффективное лечение возвратили мне жизнь. За это я бесконечно благодарен заведующему отделением Борису Велишеву и его коллегам.

Но вскоре пришла вторая беда - начались несносные боли в голове. На лечение меня направили в неврологическое отделение краевого госпиталя ветеранов войны. Теперь здоровье мое поправляется, в этом заслуга лечащего врача, заведующей отделением Лидии Лосевой. С восхищением узнал, что Лидия Ивановна - заслуженный врач РФ. Низкий поклон моим спасителям.

М.ТРИФОНОВ,
ветеран войны и труда, майор в отставке.

Домашняя аптека

● От самого застарелого кашля: нарезать лук, положить в глиняную посуду, посыпать густо сахаром, дать постоять. Пить по столовой ложке до тех пор, пока кашель не исчезнет.

● Рано ложиться спать и рано вставать. Один час сна до полуночи равен двум часам после полуночи.

● Яблоко на ночь гонит болезни прочь.

03

ДЕЙСТВУЕТ ПОСТАНОВЛЕНИЕ администрации края «О мерах по снижению трудопотерь вследствие заболеваний и травм и сокращению затрат на выплату пособий по временной нетрудоспособности». Дело в том, что количество дней, оплаченных по болезни, выросло за три года с 750 до 850 на 1000 работающих в год. Для исправления ситуации предприятиям края предстоит улучшить условия труда и контроль за техникой безопасности. Руководители поликлиник и больниц должны повышать квалификацию медработников и следить за обоснованностью выдачи больничных листов.

Домашняя аптека

● Немало растений помогают человеку бороться против вредных веществ. Но чемпион среди них - отвар семени льна. Он выводит из организма радионуклиды, токсины и химпрепараты. Для приготовления отвара следует стакан семян льна залить тремя литрами кипятка и варить на водяной бане 2 часа. Остудить до сорока градусов и принимать обильно без ограничения в течение 2-3 недель, ориентировочно по 1 литру в день. Начинать пить с 12 часов дня и до ночи. Вышеописанный способ лечения отваром рекомендуется также для очищения организма после химтерапии.

Домашняя аптека

● О полезных приправах. Петрушка - эффективное дезинфицирующее, мочегонное и отхаркивающее средство. Укроп помогает при геморрое. Полезен он и кормящим матерям, т.к. благоприятно влияет на образование молока. Это же характерно для аниса.

Точка на медкарте

Если замучила язва

Кому-то это покажется неожиданным, но в краевой центр по профилактике и борьбе со СПИДом сейчас обращаются не только те, кто спешит провериться на наличие ВИЧ-инфекции. В этом центре лечат от язвенной болезни желудка и 12-перстной кишки. Как комментируют это направление инфекционист центра О.Новикова и зав. лабораторией С.Белых, все началось со знаменитой конференции, состоявшейся три года назад в Национальном институте здоровья США, где язвенная болезнь была признана инфекционным заболеванием. Итак, бактерия хеликобактер пилори (Хп), местом обитания которой является слизистая оболочка желудка, вызывает хроническую инфекцию. Она может начинаться как острый гастрит или протекать бессимптомно в течение многих лет, приводя постепенно к атрофическому гастриту, а у ряда лиц - к развитию язвенной болезни с периодическими обострениями и появлением болей в желудке, изжоги, тошноты, отрыжки и других симптомов. До сих пор большинство пациентов, страдающих язвенной болезнью, считают, что она вызвана стрессами, курением, погрешностями питания, но только не причиной «грязных рук».

Теперь же изменился и врачебный подход к лечению язвенной болезни желудка и 12-перстной кишки, или, как правильно называть, Хп-инфекции. Основу лечения составляет антибактериальная терапия, диагностика проводится по биопсийному материалу, полученному при гастроскопии или по выявлении антител при анализе крови. Метод определения данных антител освоен в краевом центре по профилактике и борьбе со СПИДом, здесь и ставят диагноз, и лечат. Можно обратиться в регистратуру центра **(тел. 77-97-83).**

Анекдот

Выигрыш в лотерею гражданина Н. стал причиной его смерти. Получив 20 миллионов рублей, он только и делал, что ел, пил и курил, лежа на диване, - и сердце не выдержало такого образа жизни.

03

КУРЕНИЕ ПАГУБНО сказывается почти на всех органах человека. Теперь этот список пополнили еще и глаза - увлечение табаком, оказывается, может привести к слепоте. К такому выводу пришла группа американских экспертов, проведших соответствующее исследование на базе Гарвардского университета.

Специалисты наблюдали в течение длительного периода времени более 83 тысяч человек. Результат: в возрасте свыше 65 лет у курящих мужчин и женщин шансы лишиться зрения в 2,4-2,5 раза выше, чем у тех, кто не имеет такой нездоровой привычки. «Мы должны теперь, - сказала одна из авторов изыскания доктор Джоанна Седдон, - добавить и этот недуг к перечню вызываемых курением заболеваний».

Следует отметить, что наибольшая опасность угрожает прекрасному полу. Даже если женщина бросила курить, то ее шансы на развитие слепоты остаются такими же еще в течение 15 лет. А у отказавшихся от вредной привычки мужчин аналогичный показатель уменьшается в 1,3 раза.

ТЕАТРЫ. КИНО

ТЕАТР МУЗКОМЕДИИ. 10 и 11 октября - премьера музыкальной комедии Жана Летраза «КРОШКА» («Дети портят отношения») - в 18.

«МИР». Месячник пожилого человека. Каждую среду фильмы демонстрируются бесплатно - в 12, 8 октября - «ОКНО В ПАРИЖ». До 12 октября - «ВОЛШЕБНЫЙ ПОРТРЕТ» - в 14 (для детей). «ЛОВУШКА ЛЮБВИ» (США, эротика, только для взрослых) - в 16, 18, 20.

«РОССИЯ». По 24 октября - «НЕКУДА БЕЖАТЬ» (США, в гл. роли Жан Клод Ван Дамм) - в 12, 14, 16, 18.

«РОДИНА». Каждую субботу в 12 часов - бесплатный сеанс фильма для всех. Каждый понедельник в 12 часов - бесплатный сеанс фильма для детей. До 12 октября - «КРОВЬ ЗА КРОВЬ» (отечественный детектив)- в 16, 18, 20. «ИСПОВЕДЬ СОДЕРЖАНКИ» (Россия) - в 12, 14.

«ПЕРВОМАЙСКИЙ». По 13 октября - «КРЕОЛА - ОСТРОВ ЛЮБВИ» (Италия, эротика, только для тех, кому за 18) - в 11, 13, 15, 17, 19, 20-30. Стереофильм «СОБАКИ АДА» (США, остросюжетный, приключенческий) - в 15. «ДРАКУЛА» (США, фильм ужасов) - в 12, 14-30, 17, 19-30.

«ЛУЧ». По 12 октября - «ОПАСНАЯ ЗОНА, ИЛИ ВОЗВРАЩЕНИЕ» (США, боевик) - в 15, 17, 19. «КАЖДЫЙ ОХОТНИК ЖЕЛАЕТ ЗНАТЬ» - в 13. С 13 октября - «КОЛЕЧКО ЗОЛОТОЕ, БУКЕТ ИЗ АЛЫХ РОЗ» (Россия, по Чехову) - в 15, 17, 19. «ОСТОРОЖНО, ВАСИЛЕК» - в 13.

«ИСКРА». 8 октября - в рамках месячника пожилого человека -встреча с фитотерапевтом С.М.Корепановым, фильм «БЕЗОТЦОВЩИНА» -в 10. Вход свободный. «КОЛЕЧКО ЗОЛОТОЕ, БУКЕТ ИЗ АЛЫХ РОЗ» - в 12, 14, 16, 18, 20.

ДК пос. ЮЖНЫЙ. 8 октября - «ИСПОВЕДЬ НЕВИДИМКИ» (США) - в 19, 21. В рамках месячника пожилого человека - бесплатный показ фильма «ВОКЗАЛ ДЛЯ ДВОИХ» - в 16-30. 11 и 12 октября - «ЛЮБИТЬ ПО-РУССКИ» (Россия) - в 19, 21. 12 октября для детей - «ВИТЯ ГЛУШАКОВ, ДРУГ АПАЧЕЙ» - в 12.

ДК ПРОФТЕХОБРАЗОВАНИЯ. Каждую субботу и воскресенье проводятся вечера отдыха для тех, кому за 30 - в 20 часов.

ДК МОТОРОСТРОИТЕЛЕЙ. Каждую пятницу, субботу и воскресенье проводятся диско-программы для молодежи - в 21.

ПЛАНЕТАРИЙ. Ежедневно, с 10 до 17 часов, каждый час, читаются увлекательные лекции новейшей тематики для слушателей разных возрастов о необыкновенных небесных явлениях. Тел. для справок 36-73-16.

Продаю 2-комн.квартиру в Новоалтайске. **Тел. в Барнауле: 23-80-22.**

Куплю 2-, 3-комн. квартиру на п.Южном. Все варианты рассмотрю. Посредников не беспокоить. **Тел. 25-05-74.**

Продаю пшено-сечку для корма всех видов животных, а также собак. **Адрес: ул.Чкалова, 194. Тел. 23-25-35.**

Продаю оцинкованное железо, оцинкованный шифер, оцинкованный профнастил, ДВП, ДСП, рубероид. **Тел.41-64-00, 41-65-91.**

Продаю железобетонный гараж с местом у стоянки «Таврия». **Тел.23-07-24.**

● Продаю плащи женские, 60 тыс.руб. **Тел.31-80-83.**

● Продаю ковер, ч/ш, б/у. **Тел.26-10-29.**

● Строительство балконов на 1 этаже. Электросварка. **Тел. 42-21-46.**

● Куплю ламповый усилитель «Прибой УМ50(70)» (в любом состоянии). **Тел. 23-29-54 (раб.), 77-77-42 (дом.).**

11 октября в 10 часов в к-ре «Искра» состоится собрание садоводов товарищества «Искра». **Правление.**

От души благодарим и выражаем глубокую признательность заместителю главы администрации Алтайского края, нашему односельчанину Апарину Ивану Васильевичу, оказавшему помощь в организации похорон и разделившему с нами горечь утраты сестры и дочери **ЮРИНОЙ Марии Ивановны.**

Семьи Н.И.Мартыновой, И.Т.Юрина.

Выражаем искреннюю благодарность государственному предприятию «Опцион» за оказанную помощь в организации похорон и глубокую признательность всем, кто разделил с нами горечь утраты дорогого для нас **КИРЬЯНОВА Владимира Ипатовича.**

Родные.

Алтайский банковский союз выражает соболезнование семье и близким в связи с трагическим уходом из жизни генерального директора Нарземпромбанка (г.Бийск) **СТУКОВА Вячеслава Николаевича.**

Реклама "АП" Короленко, 105 5 этаж

АЛТАЙ ИНФОРМ ПРЕСС

Реклама "АП" тел. 23-34-78 факс 23-44-30

Супермаркет ELDORADO,
расположенный по адресу: пр.Ленина, 5, ПРЕДЛАГАЕТ В АРЕНДУ свободные торговые площади с оборудованием по ценам ниже рыночных:
до 10 кв.м - 270.000 руб. за 1 кв.м
до 20 кв.м - 250.000 руб. за 1кв.м
до 40 кв.м - 200.000 руб. за 1 кв.м
свыше 40 кв.м - 100.000 руб.
за 1 кв.м + коммунальные платежи.
Тел.23-83-57, 23-19-21.

21 октября 1997 г. созывается повторное ВНЕОЧЕРЕДНОЕ СОБРАНИЕ акционеров АООТ «АЛТАЙАВТОРЕСУРС».

ПОВЕСТКА ДНЯ:
1. Выборы совета директоров.
2. Выборы генерального директора.

Собрание состоится по адресу: **г.Барнаул, пр.Калинина, 22-а, в 18 часов.**
Начало регистрации в 16 часов. Акционерам (представителям) иметь при себе паспорт, выписку из реестра акционеров, доверенность.
Инициативная группа акционеров.

АЛЕЙСКЗЕРНОПРОДУКТ
ОТКРЫТОЕ АКЦИОНЕРНОЕ ОБЩЕСТВО
ПРОИЗВОДИТ И РЕАЛИЗУЕТ:
МУКУ, КОМБИКОРМА В АССОРТИМЕНТЕ
ЗАКУПАЕМ ПШЕНИЦУ ПРОДОВОЛЬСТВЕННУЮ.
г. Алейск, ул. Первомайская, 81.
Тел. (385-53) 21-6-82, 24-8-71, т/ф 21-9-71, 24-6-71

Продаем пакет акций АООТ «АЛТАЙАВТОРЕСУРС» (30,3% уставного капитала). Тел.77-02-67 (с 9 до 17).

Сезонное снижение цен!

ХЕЛМИ

э/обогреватели масляные оптом от 132000 руб.

э/лампочки:			
40 Вт	735 руб.	200 Вт	1060 руб.
60, 75 Вт	820 руб.	300 Вт	3500 руб.
100 Вт	860 руб.	500, 750 Вт	4500 руб.
150 Вт	1000 руб.	1000 Вт	27000 руб.

утюги, э/чайники, э/плитки, пылесосы, стир.машины.
Всего более 100 наименований э/товаров.
Оптом: ул.Автотранспортная, 49, тел.24-59-67, 26-76-82.
В розницу: маг.«Снежинка», пр.Ленина, 67-а, маг.«Набережный», ул.Малотобольская, 25.
Сервисный центр выполняет гарантийный и послегарантийный ремонт э/товаров по адресу: пр.Ленина, 106, «Дом быта», 5 этаж, оф.514, тел.75-42-42.

ВСЯ ПРОДУКЦИЯ СЕРТИФИЦИРОВАНА

ШКОЛА БИЗНЕСА АКСЕНОВА
г.Курск
(лицензия N 192107 от 25.12.1996г.)
ОБЪЯВЛЯЕТ НАБОР СТУДЕНТОВ
(с 15 лет и старше)
на заочное отделение по специальностям:
✔ **Бухгалтер-экономист** (срок обучения - 1 год)
✔ **Мастер организации бизнеса** (срок обучения 5 лет)
● Уникальный учебный материал и новая методика обучения.
● Вы учитесь дома в удобное для вас время, не тратя его на переезды для обучения и сдачи экзаменов.
● Выдаются дипломы установленного образца.
● После 2-го курса каждый студент ШБА имеет возможность перейти на 3-й курс высшего учебного заведения Института экономики и права.
● Вся информация о ШБА высылается БЕСПЛАТНО нашим представителям на Алтае.
Адрес для подачи заявок:
658040, г.Новоалтайск-7, а/я N 6, ШБА с обязательным вложением конверта с вашим адресом. Тел. (0712) 33-27-35.

Анонс

Дуэт пианистов - новая встреча

Нет сомнений, что в ряду крупных музыкальных событий приезд замечательных музыкантов из Новосибирска не останется незамеченным. Дуэт - Геннадий Пыстин и Игорь Цыганков - широко известен и пользуется необычайной популярностью не только в России.

У этих музыкантов высокие творческие достижения, неистощимый запас молодой энергии, большой творческий потенциал. Они лауреаты международной премии ДИО КАДАМА (Япония), обладатели Гран-При Всесоюзного и международных фестивалей. В их искусстве критика не раз отмечала сочетание исполнительского темперамента, инструментального блеска с глубоко прочувствованной, выразительной игрой и великолепным ансамблевым чутьем.

Вот мнение авторитетного музыканта, художественного руководителя и главного дирижера Новосибирского филармонического оркестра народного артиста РФ Арнольда Каца: «Новосибирский фортепианный дуэт - явление уникальное, если иметь в виду жанр фортепианного дуэта. Прежде всего - это яркая индивидуальность каждого артиста и удивительное чувство ансамбля. Но больше всего поражают импровизационность исполнения и виртуозность музыкантов».

Репертуар дуэта чрезвычайно разнообразен. Классическая фортепианно-дуэтная литература представлена оригинальными произведениями в 4 руки Шуберта, Брамса, Моцарта, транскрипциями Баха,Генделя (в переложении И. Цыганкова).

Одно из ведущих направлений их творчества - современная музыка и авангард, представленные разножанровыми и разностилевыми сочинениями, требующими подчас оригинального, нетрадиционного воплощения, сочетающими искусство сценической импровизации с эксцентричностью артистов эстрадного жанра.

Нижегородская газета «Смена» после их концерта писала: «Чертовщинка и нежность, клоунада и лирика, бурнокипящее веселье карнавала с брызгами шампанского и хрупкое пианиссимо покоя, и - конечно же - мастерство исполнительское - все это неслось и кувыркалось в этом «театре» под беззаботный хохот тех, кому посчастливилось прийти».

Барнаульцам дуэт наверняка запомнился своим ярким выступлением в рамках фестиваля фортепианных дуэтов в прошлом сезоне.

А сейчас нас ждет новая встреча с этими музыкантами **9 октября в 18 часов** в концертном зале филармонии.

А.БЕСПАЛОВ.

НОВОСТИ ОТ «ЭЛИН-БАНКА»

Начиная 5 лет назад с небольшого предприятия, Элин-Банк превратился в солидную организацию. И сегодня мой репортаж об этом банке, тем более, что я давно с ним знаком и слежу за его деятельностью.

Самым первым было отделение по адресу пр. Ленина, 54, которое расположено в здании Барнаульского почтамта. Оно и сейчас является наиболее популярным среди клиентов банка. Несмотря на то, что сегодня имеется широкая сеть удобных и комфортабельных отделений, многие просто привыкли, и ни за что не расстаются со своим родным и уютным - на Главпочтамте. Видимо, поэтому ему присвоен почетный номер - № 1!

Сейчас для клиентов банка наиболее благоприятные условия созданы в отделении № 6, на Ленина, 5, под стать ему отделения на поселке Южный, на Малахова, 128, Юрина, 241. Ну, а кто еще не побывал в центральном офисе банка, по адресу Профинтерна, 38, я рекомендую это сделать, здесь имеется все для оказания банковских услуг как физическим, так и юридическим лицам, а 4-е депозитное отделение, расположенное тут же, обслужит Вас по высшему разряду.

Я решил побеседовать с менеджером депозитного отделения № 4 Шайдуровой Надеждой Андреевной.

С.Я. - Надежда Андреевна, какие услуги может получить клиент придя в ваш банк.

Н.А. - Прежде всего, конечно, выгодно и надёжно разместить свои средства. У нас большой спектр различных видов вкладов - срочные, «Пенсионный», «Выигрышный», «Накопительный», «Номерной» (с повышенной конфиденциальностью), «До востребования» - и ряд других. Все они имеют гибкую систему сроков и процентов. Существуют льготы для постоянных клиентов. Кроме того, через отделения можно оплачивать коммунальные услуги, получать заработную плату, осуществлять платежи. Для осуществления всех операций мы постарались ввести для клиентов максимально удобный режим работы. Все отделения работают с 9 и до 17-18 часов, включая субботу.

С.Я. - Надежда Андреевна, я слышал, что ваш банк уже более 2 лет производит страхование заключенных договоров. А есть ли какие-нибудь еще нововведения?

Н.А. - Да, совсем недавно у нас разработана программа дополнительных услуг и страхования клиентов. Данная программа включает в себя введение в действие нового «Защищённого» вклада, доход по которому по окончании срока договора будет увеличиваться на определённый коэффициент. Кроме этого, по всем договорам, заключенным в период с 25.09.97г. по 15.01.97г., будет проводиться розыгрыш ценных призов, который состоится в январе 1998 года. Главные призы - цветной телевизор и депозит в сумме 10 млн. руб. Дополнительно к этим новшествам мы осуществляем страхование всех вкладов за счёт банка и, более того, страхуем самих клиентов от несчастного случая, т.е. клиент, заключивший договор на 3 месяца, получает страховой полис в сумме 1 млн. рублей, а заключивший договор на 6 месяцев и выше - полис на 3 млн. руб.

С.Я. - Чем еще порадует своих клиентов «Элин-Банк»?

Н.А. - В скором времени мы планируем произвести реконструкцию большинства наших депозитных отделений, постараемся изменить интерьер таким образом, чтобы клиенты испытывали максимум удобств.

С.Я. - Надежда Андреевна, спасибо Вам за беседу, буду рад встретиться вновь.

Н.А. - Мы всегда к вашим услугам. Что ж, мне представляется, что новости от «Элин-Банка» не плохие, и содержание нашего разговора, я думаю, удовлетворило интерес многих читателей.

Сергей Яковлев

СЕЗОН

Скоро зима - бочонок огурцов не помешает

Вот уже и начало октября, а погода стоит сухая и теплая. Это очень радует хороших хозяек, которые вдохновенно готовят на зиму соленья, закладывают в погреба столько овощей, чтобы в холода есть досыта. Но далеко не всех обеспечат личные сады да огороды: не у всех имеются, да и опыт выращивания богатых урожаев не так сильно распространен, как иногда думается. Поэтому город запасается в индустриально-массовом, так сказать, варианте. Чем порадует нас зимой овощной прилавок Барнаула? Об этом мы говорим с председателем комитета по продовольствию администрации города Галиной НАЗАРОВОЙ.

- Город сможет запасти в этом году картофеля и овощей сколько надо или сколько получится?

- На «получится» мы никогда не полагались. Для обеспечения социальной сферы и горожан надо 2,8 тыс. тонн картофеля, 2,6 тыс. тонн овощей. На зимнее хранение будет заложено 2,5 тыс. тонн картофеля, 1,5 - овощей. В последние годы эти объемы стали стабильны и колеблются незначительно. В значительной степени барнаульцы обеспечивают себя сами за счет садовых участков. Их уже 110 тыс. По данным статистики, картофель сажают на площади около 2 тыс. гектаров.

- Значит, для комитета по продовольствию главная забота - не оставить без запасов социальную сферу?

- В общем, да. Для дошкольных учреждений, детских домов, школ-интернатов надо более 1 тыс. тонн картофеля и 510 тонн овощей. Детские дома и школы-интернаты получают 154 тонны картофеля в совхозе «Овощевод» и 108 тонн овощей в совхозе «Новоалтайский». Дошкольные учреждения всех пяти районов действуют по прошлогодней схеме - договариваются о поставке овощей под реализацию в пригородных хозяйствах. Со всеми директорами совхозов по этому поводу соглашение достигнуты. Большинство директоров понимают ситуацию и, несмотря на несвоевременную оплату, овощи дали в долг, за что мы им очень благодарны.

- Известно, что лечебные учреждения испытывают сложности с продуктами питания...

- Родильные дома и детские больницы Барнаула получают картофель и овощи от совхозов, названных выше. Больницы для взрослых закладывают все это за счет средств территориального фонда медицинского страхования.

- Недавно на заседании коллегии администрации города подробно говорили о питании студентов...

- Школьники и студенты без обедов не останутся. На базе «Общепит» будет заложено на зиму 300 тонн картофеля и 355 тонн овощей. По поводу овощей договорились с совхозом «Новоалтайский», насчет картофеля - с фермерами. В целом сумма закладки составит более 1 млрд. рублей. База справилась с таким социальным заказом.

Мы не сбрасываем со счетов и нашего бывшего основного заготовителя - базу «Плодовощеторг». Фирма «АСКО-агро» и совхоз «Барнаульский», который имеет задолженность перед фирмой в 600 млн. рублей, дали «добро» на закладку овощей на сумму 300 млн. рублей на базе «Плодовощеторг» под реализацию. По договору будет заложено свежей капусты - 150 тонн, квашеной - 50 тонн, свеклы - 20 тонн, моркови -50 тонн. Эта продукция пойдет в основном для продажи горожанам через магазины.

- У кого нет садов, наверное, покупают овощи на рынках?

- Часто хозяйки закупают оптом продукты для консервирования на ярмарках, базарчиках. Совхозы охотно везут сюда овощи, торгуют и будут торговать еще не одну неделю. Директорам рынков мы решительно рекомендовали оказывать им всяческое содействие.

Кроме того, начиная с 19 сентября и все последующие субботы октября как на площади Сахарова, так и в районах будем проводить осенние ярмарки с приглашением пригородных совхозов. В эту субботу на площади Сахарова тоже пройдет ярмарка.

Интервью взяла Тамара МИХАЙЛЕНКО.

ПУЛЬС

Получите масло, если семечки есть

Фирма «Интер», производящая растительное масло, войдя в положение сельскохозяйственных предприятий и фермерских хозяйств, решила помочь им. Помощь заключается в том, что сельчане, сдающие семена подсолнечника партиями не менее тонны на переработку в фирму «Интер», получают ощутимую прибыль. Фирма «Интер» при переработке семян за 100 процентов сырья выдает сдатчикам 33 процента масла, тогда как многие другие предприятия выдают значительно меньше готовой продукции. Поэтому после переработки семян в фирме «Интер» селяне получают больше масла за одинаковое количество переработанного сырья.

Сейчас, в Барнауле масло подсолнечное стоит дорого - 9 тысяч рублей за литр. И реализовать продукцию можно здесь же, на барнаульских рынках, где уже всем потребителям хорошо известно о высоком качестве продукции фирмы «Интер».

«Кадры» - быстро и на выбор

Официальная статистика считает, что в Барнауле около 70.000 безработных. Однако ясным остается то печальное обстоятельство, что это лишь «внесенные в списки». А сколько еще людей балансируют на грани нищеты, отчаянно выискивая способы выживания, не знает никто. С этой проблемой надо бороться. Один из способов - помочь работодателю и безработному найти друг друга как можно скорее.

С сентября в городе по адресу: улица Чкалова, 57-а, работает биржа труда «Кадры». Ее девиз: «Скорость и альтернативный выбор». В отличие от государственной, сотрудники этой биржи сами оповещают клиентов о вакансиях, а в случае проблем с трудоустройством по профессии могут предложить место со смежной специальностью.

Список профессий, занесенных в банк данных биржи, уже сегодня содержит около 60 наименований. Требуются электрики, администраторы, преподаватели, юрисконсульты, водители и много других. Ежедневно в банк данных поступает около 100 новых вакансий.

Остановка, я тебя знаю...

Недавно с карты маршрутов городского транспорта исчезло название остановки «Кинотеатр «Луч». Теперь она именуется «Художественная школа». И это справедливо хотя бы потому, что именно уже 6 лет подряд сюда каждый день приезжают дети со всего города.

Начинала художественная школа N 2 с двух групп общей численностью 50 человек. Однако очень скоро это учебное заведение стало популярным в Барнауле. Во многом из-за того, что здесь собрались талантливые педагоги с известными именами.

Сейчас в классах занимаются 450 ребят, которые изучают больше десяти специальных предметов: живопись, декоративное оформление, керамику, моделирование.

Юные художники каждый год выставляют свои работы в крупных залах Барнаула и других городов, предлагают работы на конкурс и получают солидные призы.

Большая часть выпускников школы в последние годы поступает в Новоалтайское художественное училище, Новосибирский архитектурный институт, Санкт-Петербургский педагогический университет.

ПРИГЛАШЕНИЕ

День, который год кормит...

Уважаемые барнаульцы и гости нашего города!

Администрация города Барнаула приглашает вас 11 октября 1997 года на площадь имени Сахарова (у Дворца зрелищ и спорта) на ярмарку «Золотая осень Алтая».

На ярмарке вы можете приобрести овощи и фрукты для домашнего консервирования, картофель и овощи для закладки на зимнее хранение, саженцы плодово-ягодных культур, промышленные и продовольственные товары.

Кроме того, на ярмарке вы найдете материалы и электроприборы для сохранения тепла в своих квартирах в осенне-зимнее время.

Приглашаем всех на ярмарку. Начало ярмарки в 8 часов утра. Телефоны для справок: 23-34-16, 23-38-66, 23-38-31.

Администрация города

РЫНОК

Сшейте платье из сиблона

Как все мы помним, еще недавно Алтай имел мощный текстильно-промышленный комплекс. В него входили практически все звенья цепочки, превращавшей хлопок в одежду, которую знала вся страна. Судите сами: три крупных текстильных предприятия (два барнаульских и бийское), несколько трикотажных и швейных фабрик, предприятия химической промышленности (некоторые сорта ткани изготавливались с добавлением синтетических волокон), ателье, Дом моды и Дом моделей. Все шили в массово-универсальном и индивидуальном, так сказать, варианте. Сегодня вся эта махина частенько работает вхолостую. Конечно, ателье и магазины нынче не так остро нуждаются в местном сырье, но свое - оно лишним не бывает. Да и цены... Протягивать ножки приходится по одежке.

Поэтому многих не может не огорчать сложное положение, в котором оказались гиганты вроде АО «ХБК» и АО «Меланжист».

В былые времена братства союзных республик дешевый хлопок обеспечивал полную загрузку всех подразделений текстильного комплекса. Теперь о нем, ставшем истинно «белым золотом», приходится только мечтать. Конечно, надо отдать должное руководителям предприятий, которые всеми правдами и неправдами стараются добыть необходимое сырье и обеспечить и загрузку оборудования, и работу рабочим. Но факты - упрямая вещь: в прошлом году «ХБК» работал с нагрузкой всего 10-20 процентов.

Никто не сомневается, что надо срочно искать выход из тупика. И такая попытка сделана. По инициативе администрации края создан творческий коллектив, который разрабатывает программу «Ткань» в Барнаульском НИИ текстильной промышленности. О сути этой разработки недавно рассказал директор института Виктор Михайлов.

Вопреки слухам о том, что текстильным предприятиям грозит прохождение через процедуру банкротства, программа «Ткань» предполагает поэтапную реконструкцию всего текстильно-промышленного комплекса. Все этапы в программе тесно связаны между собой. Когда говорится о снижении затрат, необходимо отметить, что прежде всего оно обеспечивается переходом на переработку местного сырья.

«Алтай имеет все возможности, чтобы выполнить это первое условие: у нас есть льноводство и овцеводство, - сказал Виктор Михайлов. -Другое дело, что без технической реконструкции, введения специализированных технологий не обойтись - все-таки оборудование наших предприятий мало того, что основательно износилось, но и рассчитано на использование хлопка. Замена его - это крупные капиталовложения, но руководители предприятий не отчаиваются и, пока суд да дело, находят другие способы решения проблемы смены сырья».

Виктор Иванович привел несколько примеров того, как администрация предприятий выходит из положения. На АО «Меланжист» решили попробовать начать прядение шерсти. Прежде всего для этого необходима первичная обработка, т.е. мытье шерсти. Эту процедуру пока предполагается проводить при помощи хлопкокрасильного аппарата. Достигнута предварительная договоренность с Семипалатинским камвольно-суконным предприятием на покупку оборудования для обработки шерсти. Конечно, все эти пути не решают проблему кардинально, но дорого начало.

Расширение ассортимента тканей - вот о чем должны сегодня думать руководители предприятий, считают специалисты. Продуктивны идеи о сочетании льна с химическими волокнами, льна и хлопка. Если, как планируется, «Меланжист» сможет перейти на выработку льнохлопковых тканей, это позволит хотя бы частично использовать старое оборудование и освоить процесс выпуска чисто льняных пряж. Это позволит предприятию уверенно чувствовать себя в будущем.

Однако, как полагает Михайлов, для нормального воплощения проектов мало действовать старинными способами - пытаться выйти на бюджет России, допустим. Пора подробно изучить рынок и его возможности, составить, наконец, бизнес-планы развития предприятий, искать инвестиции на конкурсной основе. К сожалению, администрациям наших предприятий иногда не хватает гибкости, и маркетинговая работа в них практически не ведется. При установлении ассортимента нет информации о потребностях не то что страны, но и региона. Не соблюдается основной принцип всей мировой промышленности - «произвести продукцию в нужное время, в нужном качестве, в нужном объеме».

По мере разработки программы «Ткань» ее создатели пришли к выводу, что для успешного ее выполнения, помимо денежных вливаний и грамотной производственной политики отдельных предприятий, надо думать над объединением участников процесса в одну организационную цепь, союз, в который войдут все - от крестьян до реализаторов готовой продукции. Иначе нет возможности преодолеть проблему многочисленных ценовых накруток, которые превращают дешевое сырье в безумно дорогую одежду. Единый союз, как он представлен в программе, позволит преодолеть инерцию накруток с помощью взаиморасчетов, качественного изменения системы налогообложения и т.д.

Программа «Ткань» существует, хочется помечтать о том, что в один прекрасный день она обернется для нас новыми нарядами, которых не купишь больше нигде на свете.

Яна ПРОЗОРОВА.

ВЫПУСК ПОДГОТОВИЛИ РЕПОРТЕРЫ ОБОЗРЕНИЯ

Реклама "АП" Короленко, 105 5 этаж

АЛТАЙ ИНФОРМ ПРЕСС

Реклама "АП" тел. 23-34-78 факс 23-44-30

ПРОДАЕТСЯ доска необрезная 50 мм, недорого. Тел.24-44-80.

КОТЛЫ ОТОПИТЕЛЬНЫЕ на газе, газе-угле, дизтопливе, угле для жилых и нежилых помещений, ПРИБОРЫ УЧЕТА ТЕПЛА И ВОДЫ Тел. в Барнауле: 24-22-26, 24-09-17.

ООО «Алтайагросервис» Тел. 24-33-61, факс 24-37-22 РЕАЛИЗУЕТ УГОЛЬ марки Д, Р самовывозом - 90000 за тонну, с доставкой ж/д транспортом до любого тупика в пределах края - 160000 за тонну, возможен бартер на с/х продукцию, качество гарантируется.

ПИШУЩИЕ МАШИНКИ от 700 тыс.руб. КОПИРОВАЛЬНЫЕ АППАРАТЫ от 2900 тыс.руб. Тел. 24-32-96, 24-47-74.

ООО «Сибтехпром» реализует ПОДШИПНИКИ в ассортименте, двигатели А-01. Тел. 24-95-73.

РУССКОЕ ЛОТО

Результаты тиража N 156, состоявшегося 5 октября 1997 года
Призовой фонд игры составил 3.688.042.500 рублей.

Номер тура	Порядок выпадения чисел в розыгрыше	Количество выигравших билетов	Выигрыш каждого билета (руб.)
1	44, 43, 40, 5, 84, 6, 79, 39		1573
2	67, 54, 61, 53, 30, 27, 60, 16, 37, 15, 7, 8, 64, 85, 65, 25, 22, 19, 78, 34, 88, 48, 11, 69, 4, 12, 76, 20, 9, 2, 71	4	4 943 350
		2	18 440 200
3	63, 46, 73, 36, 83, 50, 1, 23, 28, 70, 77, 62, 31, 89, 47, 18, 57	1	55 320 600
4			
5	75, 52, 13, 81, 59	2	27 660 300
6	38	1	73 760 800
7	45	3	30 733 600
8	14	5	18 440 200
9	56	15	6 638 400
10	49	8	12 908 100
11	32	12	9 220 100
12	55	19	5 823 200
13	33	34	2 169 400
14	35	50	2 212 800
15	42	86	1 286 500
16	86	197	561 600
17	17	250	442 500
18	29	554	199 700
19	90	835	132 500
20	58	1287	143 200
21	82	2091	141 100
22	24	3846	86 300
23	74	5394	88 800
«Тур на удачу»	41	7593	92 200
			70 300

В первом туре выиграли билеты с номерами: **0219280, 0603666, 0858974, 1472567.**
Во втором туре выиграли билеты с номерами: **0958710, 1656231.**
В третьем туре выиграл билет с номером: **0686703.**
Если ваш билет не выиграл в первых трех турах, то посмотрите на строку Невыпавшие числа.
Невыпавшие числа: **3, 10, 21, 26, 51, 66, 68, 72, 80, 87.**
Если ни одного из этих чисел в вашем билете нет, то ваш билет выиграл!

Результаты тиража невыигравших билетов.

В тираже участвовали все проданные невыигравшие билеты тиражей с **143 по 156.** Розыгрыш проводился по номерам билетов, указанным на левом поле Вашего билета. Из мешка были вытащены бочонки с номерами: **8, 6, 9, 5.** Таким образом, номера выигравших билетов должны обязательно заканчиваться на эти четыре цифры в указанной здесь последовательности независимо от первых трех цифр номера билета. Призовой фонд тиража невыигравших билетов составил **250000000 рублей.** Количество выигравших билетов в этом тираже: **2038.** Выигрыш каждого билета **-122700 рублей.** Выигрыши выплачиваются в течение шести календарных месяцев. Выдача выигрышей 156-го тиража начнется 6 ноября 1997г. и продлится до 6 мая 1998г. Выигрыши не облагаются налогом.

Розыгрыши «Русского лото» проводятся каждое воскресенье в прямом эфире по телеканалу «РТР» в 11.15 и на волне радиостанции «Маяк» в 11.15 (время московское). Повтор для г.Барнаула по воскресеньям по телеканалу «РТР» в 20.50. Цена билета 5000 руб. Следующий тираж состоится 12 октября 1997 года.

Таблица розыгрыша и другая информация о «Русском лото» печатаются в г.Барнауле в газете «Алтайская правда», в еженедельнике «Маркер», в газете «Алтайская неделя».

Билеты «Русское лото» вы можете приобрести:
1. На Главпочтамте (пр.Ленина, 54)
2. В любом почтовом отделении г.Барнаула, г.Новосибирска, г.Бийска, г.Новоалтайска.
3. В киосках Спортлото.
4. У распространителей.
5. В представительстве «Русское лото» от 50 билетов и более вам продадут со скидкой!!!

«Русское лото» - самая выигрышная лотерея, и поэтому с нами играет вся Россия! ИГРАЙТЕ И ВЫИГРЫВАЙТЕ!

Представительство «Русского лото» находится по адресу: г.Барнаул, ул.Никитина, 92 (вход со двора, 1 подъезд). Часы работы представительства «Русского лото»: 9.00-17.00, перерыв на обед - 13.00-14.00, тел.23-76-39. Выигрыши по билетам «Русское лото» выплачиваются в почтовом отделении N 43 по адресу: ул.Пушкина, 64 с 9.30 до 17.00, остановка общественного транспорта «Площадь Спартака», выходные дни: суббота, воскресенье. Приглашаем к сотрудничеству распространителей. Зарабатывайте деньги!

Лицензия 164 А/001/РЛ 013 ФКЛИ РФ.

ГАЗОВЫЕ котлы, колонки, горелки. Магазин "Ариадна" ул. Л. Толстого, 36. Тел. 77-59-76. 16-28 сертификаты

Закупаем СЕМЕЧКИ, дорого. Любой бартер. Тел. 26-15-46.

ПОКУПАЕМ ЛОМ МЕТАЛЛОВ
АЛЮМИНИЙ З/ТЕХ.
АЛЮМИНИЙ ВТОР.
ЛАТУНЬ, БРОНЗА
НЕРЖАВ. СТАЛЬ МЕДЬ
НИХРОМ ТИТАН
НИКЕЛЬ КОБАЛЬТ
ТВЕРДОСПЛАВЫ (ПОБЕДИТ)
ВК6, ВК8, ВК10
Любое количество 51-23-48 42-63-44 26-86-30 (с 18 до 22)
Приглашаем к сотрудничеству предприятия на выгодных условиях.
Барнаул, пр.Строителей, 94 тел. (3852) 36-74-32 (9-18)
тел. в Бийске 8-24-24-47-60
ХХХIV-ШМ №6200001197

ООО «МЕТРОПОЛИЯ» ПОКУПАЕМ ЗЕРНО г.Красноярск. Тел. (391-2) 24-73-64.

ООО МЕХОВАЯ ФИРМА ОТРАДА ЗАКУПАЕТ у юридических и физических лиц в неограниченном количестве шкуры: соболя, куницы, норки, черно-бурой лисы, красной лисы, песца, рыси, белки, хоря, ондатры, медведя.
Наш адрес: Самарская обл., г.Отрадный, ул.Ленинградская, 43.
Контактные тел.: (846-61) 5-06-66, 5-27-16, факс: 5-16-92.

ТЕЛЕФОННЫЕ АППАРАТЫ от 62 тыс.руб. ТЕЛЕФАКСЫ от 1300 тыс.руб. Мини-АТС, установка. Тел. 24-32-96, 24-47-74.

ОРГАНИЗАЦИЯ РЕАЛИЗУЕТ:
➤ трубы ГОСТ 8732 от 15 до 426–820
➤ трубы ГОСТ 3262 от 15 до 80
➤ трубы ГОСТ 12х18Н10Т, 09Г2С ТУ14–3–1128–82, 17Г1С
➤ лист 0.5, 1.0, 1.2, 1.4, 1.5, 2.0, 2.5, 3.0, 4.0, 5.0
➤ уголок 20, 25, 32, 40, 50, 63, 75, 90, 100, 125
➤ швеллер 6.5, 8, 10, 12, 14, 16, 18, 20, 24, 27, 30
➤ профнастил оцинкованный
➤ лист оцинкованный
➤ проволоку оцинкованную
➤ метизы, болты, гайки, электроды.
Тел.: 77-19-80, 75-36-67, 77-32-58.

Фирма «Зеро» реализует:
● кабель КГХЛ, АВВГ различных сечений
● провод АПВ, АППВ, ППВ, ПВ-3
● электроустановочные изделия, тройники
● электросчетчики однофазные, трехфазные
● щиты освещения, этажные
● ВРУ, светильники, рубильники
● электролампы накаливания
● автоматы однофазные, трехфазные
● лампы люминесцентные
● другие электроматериалы.
Возможен бартер на продукты питания и векселя.
Адрес: ул.Молодежная, 3, каб.7. Тел.24-34-62, тел/факс 24-38-70.
ВСЯ ПРОДУКЦИЯ СЕРТИФИЦИРОВАНА

УЧРЕДИТЕЛИ: краевое Законодательное собрание, администрация Алтайского края и трудовой коллектив редакции

АЛТАЙСКАЯ ПРАВДА

Главный редактор О.Н.ШЕВЧУК.

Редакционная коллегия:
А.С.АСТАПОВ, Л.Н.ИЗВЕКОВА, О.П. ЛОГИНОВ, И.Н.МИКУРОВ, В.А.СИНОЛИЦ (первый зам. главного редактора-ответственный секретарь).

АДРЕС РЕДАКЦИИ:
656049, г.Барнаул, ул.Короленко, 105.
Телефон для справок по редакции: 23-33-69.
Факс: 23-44-30. Телефон по рекламе: 23-34-78.
Наш расчетный счет:
КБ «НЭПП-Банк» г. Барнаул
р/с 000609501 БИК 040173751 к/с 700161751 ИНН 2225003653

Редакция может публиковать статьи в порядке обсуждения, не разделяя точку зрения автора. За содержание рекламных материалов ответственность несут рекламодатели. Авторы опубликованных материалов несут полную ответственность за точность приведенных фактов, цитат, экономико-статистических данных, собственных имен, географических названий и прочих сведений. Письма, рукописи, фотоснимки, рисунки не рецензируются и не возвращаются.

ТЕЛЕФОНЫ СОБСТВЕННЫХ КОРРЕСПОНДЕНТОВ «АЛТАЙСКОЙ ПРАВДЫ»

РУБЦОВСК -	Г.Г.Русанов	- (8-257) 3-14-91;	ЗАРИНСК -	Н.А.Смурякова	- (8-295) 4-14-53;
	Л.Н.Стрижкин	- (8-257) 2-64-48;	ТАЛЬМЕНКА -	Б.К.Рождественский	- (8-291) 2-76-93;
ПОСПЕЛИХА -	Ю.С.Савельев	- (8-256) 22-2-92;	БИЙСК -	Л.М.Хвостенко	- (8-24) 22-78-78;
КУЛУНДА -	Н.И.Гуртенко	- (8-266) 22-4-63;	ЯРОВОЕ -	К.К.Сомов	- (8-268) 4-32-55;
КАМЕНЬ-НА-ОБИ -	И.Н.Микуров	- (8-214) 2-17-58;	КРАСНОГОРСКОЕ -	Н.С.Баланчук	- (8-235) 21-5-70;
СМОЛЕНСКОЕ -	А.А.Гомзяков	- (8-236) 21-1-06;	АЛМА-АТА -	Ю.А.Плотников	- (327-2) 29-93-14.

Газета зарегистрирована Западно-Сибирским региональным управлением Комитета РФ по печати. Регистрационное свидетельство №41

ГАЗЕТА НАБРАНА И СВЕРСТАНА В КОМПЬЮТЕРНОМ ЦЕНТРЕ РЕДАКЦИИ

Сдано в печать - в 15.00
Выход по графику - 17.30.
Индекс 50300.
ТИРАЖ 106.889 экз.
Газета выходит во вторник, среду, четверг, пятницу, субботу.
Отпечатана в ГИПП«Алтай».