АП — Интерфакс-АиФ
Утро
СОВМЕСТНЫЙ ВЫПУСК

№ 208
(22607)

КРАЕВАЯ МАССОВАЯ ГАЗЕТА

АЛТАЙСКАЯ ПРАВДА

АП

3 ОКТЯБРЯ 1997г. ● ВЫХОДИТ С 12 АВГУСТА 1917 ГОДА ● Цена в розницу - договорная

С новым хлебом!

Колхоз, где работает Сережкин отец, называется «Заветы Ильича». Что именно завещал он людям, Сережа представляет себе смутно. Зато он хорошо понимает, какой ценой достался взрослым нынешний хлеб.

Отец никогда не говорил ему красивых слов про свою работу. Сережа и сам уже знает, что зерно живое и теплое, если взять его в ладошки. И тяжелое, как натруженные отцовские руки.

...Уборку колхоз завершил в районе первым, семян запас, зябь пашет, свеклу копает. Одна страда позади - время думать о следующей.

Фото Евгения НАЛИМОВА.
Поспелихинский район.

Сегодня в номере:

Продолжаем рассчитывать пенсию *Стр. 2*

ТВ-программа на неделю *Стр. 3-4*

За что оштрафовали «Динамо» *Стр. 5*

Откуда дровишки? *Стр. 6*

Ядерной энергетике предрекают стремительную смерть *«Алтай», стр. 1*

От беспредельного грабежа - к цивилизованному воровству *«Алтай», стр. 2*

Телекоммуникации - нарасхват *«Алтай», стр. 3*

Чьи интересы блюдет закон «Об оружии» *«Алтай», стр. 4*

Птичье братство *Стр. 12*

Далекое - близкое

Алтайский трактор: еще не вечер

В дни празднования юбилея Алтайского края ко мне обратилась группа ветеранов АО «Алттрак» с просьбой написать о их заводе. «Ведь это особая строка в истории края», - сказали они. И с ними трудно не согласиться.

В годы Великой Отечественной войны благодаря ста эвакуированным из западной части страны предприятиям край обрел новый статус -промышленного. Особенно важным для аграрного Алтая стала организация сельхозмашиностроения. Так что рождение на рубцовской земле первого трактора должно быть записано в историю края золотой строкою, напоминающей цвет спелого колоса.

«Произошло это 24 августа 1942 года, - рассказывается в книге рубцовских публицистов И. Пустынникова и К. Севостьянова под названием «Ордена Ленина Алтайский тракторный». - Ветераны сталинградского и харьковского заводов вместе с пришедшей на завод из алтайских сел и деревень молодежью испытали радость и волнение за рождение первенца сибирского тракторостроения... Слесарь-сборщик Павел Киневич сел в деревянную кабину первого алтайского трактора и под дружные «ура» вывел его за территорию завода».

«Тысячи километров отделяют нашу строительную площадку от фронта, - писал в газету «Правда» начальник особой строительно-монтажной части N 15 А. Дубровин. - Мы знали, что фронту, стране нужны трактора, и мы торопились. Мы добивались военных темпов не только путем применения передовой технологии, но и мобилизации коллектива на работу по-фронтовому...»

Только самим строителям тракторного известна истинная цена той «мобилизации». Не случайно у многих из них при виде первенца вместе с радостной улыбкой на глаза накатывалась слеза.

На фронте трактор ценился не меньше танка, потому что передовой нужно было надежное материальное обеспечение. Алтайский тракторный завод оказался единственным поставщиком гусеничных тягачей на фронт и, естественно, способствовал победе.

Не менее значим он и в мирное время. Первостроитель Сталинградского, а затем Алтайского тракторных заводов Яков Бурман написал в своих воспоминаниях, что первый сталинградский трактор, снятый с конвейера в 1930 году, был удостоен чести быть выставленным на площади им. Свердлова в Москве у здания Большого театра.

(См. 2 стр.)

Уроки страды

На круги своя

Нынешняя засуха со всей остротой поставила перед крестьянами вопрос: как жить дальше? В Кулундинском районе списано 70 процентов посевов. Проблемой стали корма для скота - не хватает даже соломы. Говорят, В. Черномырдин заявил, что нечего, мол, там и сеять что-либо.

Но это утверждение опровергают своими делами труженики госплемзавода «Победа». Они постоянно ищут пути улучшения дел не только у себя на месте, но и давно уже проторили дорожку в лучшее в бывшем Советском Союзе хозяйство - совхоз «Назаровский» Красноярского края. Конечно, «Победе» не так легко угнаться за теми, кто намолачивает сорок центнеров зерна с гектара. Но все же это воодушевляющий ориентир.

Оттуда, из красноярской земли, переняли, к примеру, подсосный метод выращивания телят. Посмотреть на них с директором «Победы» Николаем Мякушко едем в Константиновку. Коровы-кормилицы и телята находятся рядом, в одном помещении, разделены лишь барьером. Во время кормления он открывается - и телята по трое-четверо сосут одну корову. Не надо при таком методе ни коров доить, ни телят из ведра поить. Их только взвешивают, чтобы определить «удой» коровы.

За четыре месяца теленок набирает вес в 150 килограммов, а прежде едва до ста дотягивал. Что же раньше так не делали?

- Ума не хватало, - почти серьезно говорит Н. Мякушко.

Однако не будем забывать, что фермы живой пуповиной связаны напрямую с полем. А поля «Победы», по сути, пять месяцев не видели и капли дождя. Но вот на одном стоит суданская трава. В рост человека. Африканская красавица просто чудо - дает до 60 центнеров зеленой массы с гектара. Из нее и силос прекрасный, и сено, и пастбища.

- Мягкая, зелененькая, вкусная, - гладит директор траву. -Телята едят ее на полный рот. Ее выращивали у нас давно, только потом забыли. Сверху никто не давит, а самостоятельно думать не научились. В этом году суданки у нас 1200 гектаров, теперь увеличим посевы до 2 тысяч. На гектар надо 20 килограммов семян. Это 200 тысяч рублей. А кукуруза, которая дает сегодня и 50, и 30, и 20 центнеров с гектара, обходится в шесть раз дороже.

Но не только это поле радует директора. На хлебном пшеница была чистая. Худобедно, а взяли на круг по 5 центнеров. В отдельных местах и 6-7 центнеров.

Ее сеяли нынче по технологии, которую лет двадцать проповедуют в колхозе «Победа» соседнего Щербактинского района (это уже Казахстан). Сеялками (не плугами) с лапками готовили почву. Ими же потом сеяли. Секрет в том, что почву не иссушили, да число обработок уменьшилось. После первого прохода сеялочными агрегатами поле выровняли, сорняки подрезали, под семена твердую подушку подготовили. В эту-то твердую и влажную подушку равномерно заделали семена. Всходы появились через 3-4 дня.

У соседей-казахстанцев нынче при той же технологии урожайность дошла до 10 центнеров. Директор Н. Мякушко считает, что их 5 центнеров по такой засухе - за них людей награждать надо бы. Но это к слову. А пока обходятся моральными и материальными стимулами. На посевной - если 90 процентов засеял на «хорошо» и «отлично», оплата удваивается. Комбайнеры нынче по 150-200 тысяч в день зарабатывали. Плюс натуроплата. Норму сделал - центнер зерна бесплатно. Занял по итогам пятидневки первое место в отделении - три центнера. Коллективу отделения за первое место -15 млн. рублей.

Словом, в «Победе» не плачутся, а, просчитав, как и на чем можно жить (а не просто выживать), - в этом направлении и действуют. При этом не скрывают, что внедряемое у них - это зачастую не новое, а просто хорошо забытое старое. И тот же подсосный метод давно был известен, и та же минимализация обработок земли...

Так-то оно так. Только вот почему-то из тех хозяйств, чьи поля совсем засушило, не заметил я паломничества в кулундинскую «Победу» за опытом. А заимствовать его не мешало бы.

Н. ГУРТЕНКО,
корр. «Алтайской правды».
Кулундинский район.

Внимание!!!

4 октября открывается новый магазин-салон «Эльдорадо» по адресу: ул.А.Петрова, 146. Тел.44-12-36. Для покупателей в день открытия скидка 2% и бесплатные призы от Sony, Samsung, Ariston. Мы ждем Вас!!!

Погода

Фото Андрея Каспришина.

Сегодня и завтра в крае и Барнауле без осадков. Ветер юго-восточный, 7-12 м/сек. Температура ночью от ноля до минус 5, местами от ноля до плюс 5; днем плюс 14-19, местами до плюс 24.

Неблагоприятные дни и часы октября:
3 (19.00-20.00), 9 (6.00-7.00), 14 (17.00-19.00), 16 (7.00-9.00), 18(18.00-19.00), 21(14.00-15.00), 27 (16.00-18.00), 31 (17.00-18.00).

Письмо с комментарием

О Законе «О ветеранах»

В редакцию пришло письмо. Его автор, ветеран труда, педагог на пенсии, решила поделиться опытом и рассказала, как она добивалась соблюдения своих прав на льготы, предоставленные Законом «О ветеранах». Думается, письмо и комментарий к нему заведующей отделом социальной защиты администрации Барнаула Татьяны Абакумовой будут полезны читателям.

«Каким же шифром вас зашифровать?»

Я обращаюсь к наиболее законопослушной части нашего населения, к пенсионерам-ветеранам. Знаете ли вы законы, которые вас защищают? В частности, федеральный «Закон о ветеранах» от 12 января 1995 года, вошедший в юридическую силу 25 января того же года (с момента опубликования в «Российской газете»), о котором много шумят, да все без толку. Я предлагаю прочесть его с начала до конца внимательно и вдумчиво и приглашаю присоединиться к этому правоведов, чиновников и коммунальщиков-монополистов...

Преамбула: «Настоящий Федеральный закон устанавливает организационные, экономические и правовые основы социальной защиты ветеранов в РФ в целях создания условий, обеспечивающих им достойную жизнь, активную деятельность, почет и уважение в обществе».

В то, какие льготы дает нам Закон, вчитайтесь, пожалуйста, внимательно, там есть кое-какие моменты, о которых многие и не подозревают. Итак, в соответствии с гл.II «Социальная защита ветеранов» ст.22-23 ветераны имеют право на:

* бесплатный проезд на всех видах городского пассажирского транспорта (как видите, эту льготу нам дал не мэр!);

* 50-процентную скидку в оплате занимаемой общей площади жилых помещений (в пределах социальной нормы), в том числе членам семей указанных лиц (!), совместно с ними проживающим (то есть ветеран своим присутствием «ольгочивает» всю семью, независимо от его места в ордере);

* 50-процентную скидку в оплате коммунальных услуг (водоснабжения, водоотведения, вывоз бытовых и других отходов, газ, электрическая и тепловая энергия - в пределах нормативов потребления коммунальных услуг, абонентная плата за телефон, радио, коллективную антенну).

У нас «Горгаз» дал 50-процентную скидку ветеранам труда вне зависимости от их «квартиросъемщицкой ответственности», а «Алтайтелеком» все говорит об «ответственном квартиросъемщике»...

Ветераны все жалуются, что закон не работает. Но сам по себе, без людских усилий, он не заработает. Я уже 1 год и 1 месяц пользуюсь всеми льготами, предоставленными «Законом о ветеранах», и никто меня за это не наказал, и ничего у меня в квартире не отключили.

Хочу поделиться опытом.

Главное в борьбе за свои права - правильно оформить все документы.

Я отослала ксерокопии своих удостоверений и заявления ценным письмом наложенным платежом с описью вложения в свое ЖЭУ и в районный ПЖЭТ, в «Горэлектросеть» на имя руководителей с уведомлением о вручении. Подлинник заявления и полученное уведомление стоит сохранить. Зачем? В случае чего вы сможете подтвердить, что обращались в эти инстанции.

Если вы вдруг получите письменный отказ, Закон в ст.26-27 оставляет за вами право обратиться в суд. Если же никакого ответа не получите, считайте, что ваши льготы признаны.

..Но если бы все было так просто! Родное ЖЭУ, районный трест, районная служба социальной защиты, общественная приемная краевой администрации, местная организация партии «Наш дом - Россия», городское и краевое общества потребителей, затем все прокуратуры Барнаула, в зависимости от территориальной принадлежности коммунальщиков - это далеко не полный перечень инстанций, пройденных мной. Ответы я в них получала самые разноречивые.

(Хочу оговориться, не столько ради самих льгот я проделала свой путь, сколько ради принципа - раз разрешено законом, значит, надо добиться.)

Оказывается, никто не знает, как льготы оформить, в частности, в бухгалтерских бумагах - каким шифром зашифровать отдельные категории ветеранов, как «провести» недополученные деньги в балансе, кому предъявить счет и т.д. Все это мне объяснили, когда я пробовала просто прийти в бухгалтерию с удостоверением и попросить сделать перерасчет по льготам. Аргументов, почему это невозможно в данный момент, так много... Кроме того, нужны какие-то особые постановления местных властей, подтверждающие положения Закона, а также определяющие нормативы потребления на жилищно-коммунальные услуги.

Еще мне говорили, что на исполнение Закона не хватает средств. Легко сетовать на бедность, а почему бы не напрячься и не подумать, где заработать?

...Хочется еще добавить, что пусть я и не получила от властей вразумительного ответа на вопрос, действует ли на территории Барнаула федеральный Закон, я чувствую себя уверенно. Я сама решаю свои проблемы. А если кто-то ждет, что все проблемы решат за него, так что ж?..

В.ГЛОТОВА, ветеран труда, труженик тыла.

(См. 2 стр.)

Совещание

Таможня перенимает опыт

23-25 сентября в Белокурихе проходило Всероссийское совещание руководителей региональных отделов Таможенной инспекции России. Присутствовавший на совещании заместитель председателя ГТК РФ Игорь Межаков отметил, что Алтайский край для проведения подобного мероприятия был выбран не случайно. Местная таможня занимает одно из ведущих мест в России по работе с участниками внешнеэкономической деятельности. Поэтому накопленный опыт был весьма интересен представителям таможен Владивостока и Москвы, Северного Кавказа и Новосибирска.

Стоит отметить, что за прошедшие восемь месяцев на расчетный счет Алтайской таможни поступило 2 миллиарда 140 миллионов рублей. Чистый доход на одного сотрудника отдела таможенной инспекции составил свыше 400 миллионов рублей. 745 предприятий и частных лиц в крае осуществляют сегодня внешнеэкономическую деятельность с 64 странами мира.

Игорь Межаков отметил, что российская таможня нашла свое место среди других правоохранительных структур. Ее работа является одним из немногих источников пополнения государственного бюджета. Это означает, что сокращение финансовой задолженности перед учителями, врачами, работниками культуры лежит и на плечах таможенников. В ближайшее время Таможенный комитет России совместно с другими правоохранительными структурами наметил ряд мер, направленных против нерадивых участников ВЭД. Ситуация в Грузии, когда таможенные службы задержали на границе большое количество спирта, следовавшего в Россию, - из этого числа. По словам Игоря Алексеевича, большинство из тех, кто сопровождал цистерны с «зеленым змием», не смогли вразумительно ответить, куда должен быть доставлен груз. Ясно, что такое количество спирта вряд ли превратилось бы в легально произведенную водку.

На совещании не раз констатировался низкий уровень взаимодействия между различными службами таможни. «Эффективность работы нужно еще доказать», - заявил начальник Западно - Сибирского управления таможни Евгений Шибанов. Эффективной работе с личным составом должен способствовать новый федеральный закон «О службе в таможенных органах Российской Федерации». Закон закрепляет положение о том, что служба в таможенных органах является особым видом государственной службы. Предусматривается введение новых званий, аналогичных офицерским в Вооруженных Силах. Закон предусматривает также ряд социальных льгот - страховые гарантии, медицинское обслуживание, пенсионное обеспечение. Подразумевается контрактная основа приема на работу. А очищать ряды таможенников от взяточников будет служба собственной безопасности.

Олег МИКУРОВ.
На снимках Андрея КАСПРИШИНА: «за круглым столом»; И.Перемеловская (в центре) из Внуковской таможни, Игорь Иванча - Северный Кавказ, А. Сулейманов - Дагестан; В. Удодов - Уфа; И. Желобова -Чкаловская таможня.

Алтайский трактор: еще не вечер

Через тридцать лет, в начале шестидесятых, истинное детище алтайских тракторостроителей - дизельный трактор ДТ-54 был установлен на пьедестале во многих целинных хозяйствах Алтайского края и Казахстана. Именно на нем была поднята целина.

Алтайским тракторостроителям благодарны лесозаготовители России за трелевочные трактора, строители и дорожники - за промышленную модификацию сельских тракторов, нефтяники и газовики - за болотные машины.

- Алтайский тракторный завод стал заглавной козырной картой Рубцовска, - говорит почетный гражданин города и ныне активно занимающийся общественной и литературной работой К. Севостьянов. - Благодаря ему и вокруг него выросло еще несколько заводов союзного значения - «Алтайсельмаш», «Алтайский завод тракторного электрооборудования», Рубцовский завод тракторных запчастей. Благодарны тракторному алтайские моторостроители и еще ряд предприятий Алтая и Сибири, тесно связанных с АО «Алтайский трактор».

- Непривычно видеть этот гигант в роли тяжелобольного, который не известно, поднимется или нет на ноги, - с горечью добавляет Клим Романович. - Удар нынешней непродуманной экономической реформы пришелся в первую очередь по крупным предприятиям, на которых стояли Союз и Россия.

- Но не надо слишком в черных тонах, - возражает генеральный директор АО «Алттрак» А. Дерфлер. - Не спорю, другая ситуация, но не безвыходная. России без наших тракторов не обойтись.

Действительно, в этом году даже в жесточайших экономических тисках краевая администрация нашла средства на алтайский заказ. Пока это триста пятьдесят тракторов. А потребность у селян в несколько раз большая. Поэтому этот заказ будет бессрочным.

Все более реальные черты обретает и другая заманчивая перспектива. На государственном уровне решается вопрос постановки на производство особой гордости рубцовских тракторостроителей - трактора Т-250, который в два с половиной раза производительнее своих предшественников.

- Мы составили бизнес-план, который с учетом замечаний сейчас дорабатывается, - поясняет заместитель главного инженера П. Ненашев. - С институтом «Сибгипросельхозмаш» заключен договор на создание нового проекта технического перевооружения завода. В октябре этот проект будет представлен правительству. Постановка трактора Т-250 на производство обойдется примерно в семьсот миллиардов рублей. Хочется верить, что такие деньги найдутся у государства.

А трактор Т-250 очень нужен селянам России. При последней демонстрации в него, что называется, влюбились специалисты Башкирии и Татарстана, которые сегодня живут побогаче. Президент Татарстана М. Шамиев заявил, например, что его республика готова закупить 50 таких тракторов в любое время, сколько бы они ни стоили.

Конечно, государственные инвестиции - это пока журавль в небе. Но есть и синичка. Опять же администрация края приняла постановление выделить в ближайшие годы около ста миллиардов рублей на освоение нового трактора. Двенадцать миллиардов рублей должны поставить на завод уже в этом году. Образно говоря, тяжелый камень, заросший мхом за последние годы, будет сдвинут с места.

Кто бывал на первой сборке АО «Алттрак», тот видел, как на глазах, одеваясь деталями и узлами, рождается новый трактор. Когда-то конвейер напоминал мощный нескончаемый поток. В сутки с него снималось до семидесяти тракторов. Потом этот поток иссяк. На сборке наступила тревожная тишина. И вот вновь конвейер работает. Конечно, это не прежний поток, а всего ручеек. Но как хочется, чтобы его источник стал неиссякаемым и набирал силу.

Геннадий РУСАНОВ.
г. Рубцовск.

(Окончание. Начало на 1 стр.)

Вести из Бийска

По одежке встречают...

В производственном объединении «Сибприбормаш», думая над качеством своих изделий, решили не забывать и о их внешнем виде. К примеру, мотопила «Алтай» обрела под опытными руками дизайнеров и инженеров практичность и достойный вид. Для этого специалисты использовали антикоррозийные покрытия.

На что спрос, то и делаем

Котлы малой мощности начали производить на Бийском котельном заводе. Межведомственная комиссия рекомендовала принять к серийному производству котлы производительностью от 1 до 2,5 тонны пара в час.

Экспериментальные установки прошли испытания в котельных Рубцовской мебельной фабрики, Смоленского маслосырозавода и новоалтайского предприятия «Поликорм».

Новости собрала Л.ХВОСТЕНКО.

Комментарий к закону

Как рассчитать свою пенсию

Новый порядок определения размера пенсии с применением индивидуального коэффициента пенсионера разъясняет начальник департамента по вопросам пенсионного обеспечения Минтруда России Юрий Викторович ВОРОНИН.

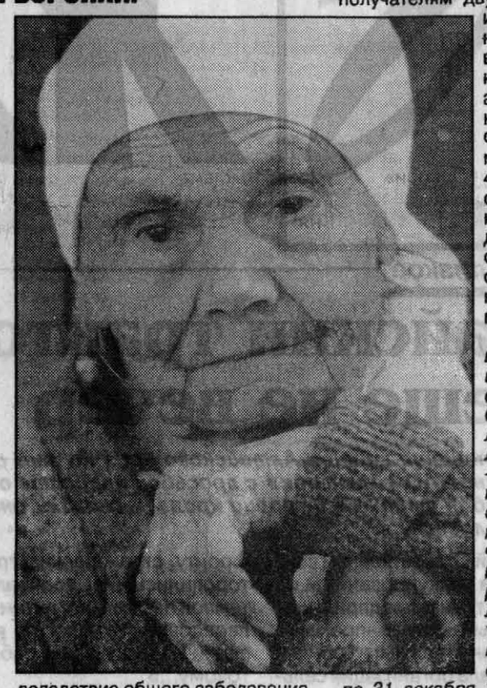

19. Какие особенности имеет применение индивидуального коэффициента пенсионера к получателям двух пенсий?

В соответствии со статьей 5 Закона от 20.11.90 право на одновременное получение двух пенсий по этому Закону имеют:

инвалиды вследствие военной травмы;

участники Великой Отечественной войны, ставшие инвалидами вследствие общего заболевания, трудового увечья и других причин (за исключением лиц, инвалидность которых наступила вследствие их противоправных действий);

вдовы военнослужащих, погибших в Великую Отечественную войну, не вступившие в новый брак.

Законом Российской Федерации от 21.05.93 № 5001-I «О пенсионном обеспечении родителей погибших военнослужащих, проходивших военную службу по призыву» право на одновременное получение двух пенсий предоставлено еще одной категории пенсионеров — родителям военнослужащих, проходивших военную службу по призыву (из числа именовавшихся военнослужащими срочной службы в соответствии с ранее действовавшим законодательством), при условии если военнослужащий погиб (умер) в период прохождения военной службы или умер вследствие военной травмы после увольнения с военной службы (кроме случаев, когда смерть военнослужащего наступила в результате его противоправных действий).

Все перечисленные категории пенсионеров могут получать трудовую пенсию за счет средств Пенсионного фонда Российской Федерации (по старости, за выслугу лет, а родители и вдовы погибших военнослужащих — и по инвалидности), если они приобрели на нее право в соответствии с Законом от 20.11.90, и одновременно пенсию по инвалидности или по случаю потери кормильца (соответственно) за счет средств федерального бюджета.

Одна из этих двух пенсий, а именно — трудовая пенсия, исчисленная из заработка, может назначаться или пересматриваться с применением индивидуального коэффициента пенсионера. В этом случае действует правило о том, что общая сумма двух пенсий после увеличения в соответствии с Законом от 21.07.97 не может превышать 1,2 среднемесячной заработной платы в стране.

Если инвалиды и участники войны получают обе пенсии из заработка, то они могут быть исчислены с применением индивидуального коэффициента в пределах указанного ограничения.

При этом необходимо учитывать, что к данной категории пенсионеров могут применяться различные варианты исчисления пенсий — устанавливаться две пенсии; назначаться одна пенсия, но с учетом надбавки, предусмотренной для участников войны; пенсия по инвалидности вследствие военной травмы или заболевания, полученного при прохождении военной службы, исчисляться из заработка по нормам пенсии по инвалидности вследствие общего заболевания.

Поэтому при определении инвалидам и участникам войны размера пенсии, исчисленного из заработка, с применением ИКП, автоматизированным способом (т.е. без истребования от них соответствующего заявления) будет выбран наиболее выгодный вариант пенсионного обеспечения этой категории пенсионеров.

Например, им при определенных условиях может оказаться более выгодным оставить только одну пенсию, исчисленную с применением ИКП, со всеми полагающимися надбавками и повышениями, но без ограничения 1,2 от среднемесячной заработной платы в стране.

Вторая пенсия, исчисленная без применения ИКП, определяется по общим правилам, предусмотренным Законом от 20.11.90. К этой пенсии устанавливается компенсационная выплата в соответствии с Указом Президента Российской Федерации от 15 апреля 1996 года № 550 «О неотложных мерах по улучшению пенсионного обеспечения граждан Российской Федерации».

Участникам Великой Отечественной войны, родителям и вдовам погибших военнослужащих указанная компенсационная выплата определяется исходя из суммы двух пенсий. Поэтому при установлении этой выплаты к одной из двух пенсий, исчисленной без применения ИКП, обязательно должна приниматься во внимание и другая пенсия, определенная с применением ИКП, несмотря на то, что к самой этой пенсии компенсационная выплата не может быть начислена.

К получателям двух пенсий ограничение в размере 1,2 от среднемесячной заработной платы в стране применяется не к отношению заработков, а к величине пенсий.

Ограничению подлежит общая сумма пенсий, включая все предусмотренные пенсионным законодательством надбавки и повышения, устанавливаемые к пенсии.

Выбор периода, за который должен определяться среднемесячный заработок при ограничении общей суммы двух пенсий, производится в общем порядке, т.е. как при исчислении размера пенсии с применением ИКП.

Ограничение в размере 1,2 от среднемесячной заработной платы в стране не применяется к получателям двух пенсий, одна из которых установлена в соответствии с Законом от 20.11.90, а другая — Законом Российской Федерации от 21 мая 1993 года № 4468-I «О пенсионном обеспечении лиц, проходивших военную службу, службу в органах внутренних дел, и их семей».

Например, инвалид II группы вследствие военной травмы С.С. Семенов является получателем двух пенсий — по старости и по инвалидности. Его пенсия по старости исчислена из среднемесячного заработка за последний год работы перед обращением за пенсией с 1 января по 31 декабря 1971 года — 100 рублей. Общий трудовой стаж С.С. Семенова, учитываемый при определении ИКП, составляет 45 лет.

В настоящее время совокупный размер двух его пенсий составляет:

Пенсия по старости — 117121 рубль (0,75 x 156162 — заработок 100 рублей, проиндексированный с учетом всех установленных к настоящему моменту поправочных коэффициентов);

Компенсационная выплата к пенсии по старости — 102454;

Пенсия по инвалидности — 208725 рублей (69575 рублей x 3);

Повышение пенсии по инвалидности как участнику войны — 69575 рублей;

Компенсационная выплата к пенсии по инвалидности — 85 тыс. рублей.

Общая сумма двух пенсий — 582875 рублей.

Произведем расчет пенсии по старости С.С. Семенова с 1 февраля 1998 года с применением ИКП:

Размер пенсии в процентах при общем трудовом стаже 45 лет — 75 процентов;

Отношение его среднемесячного заработка за 1971 год к среднемесячной заработной плате по стране за этот год — 0,796 (100 рублей : 125,6 рубля), однако будет учтено не свыше 0,7;

ИКП С.С. Семенова — 0,525 (0,75 X 0,7);

Размер его пенсии в рублях — 518175 рублей (0,525 x 987 тыс. рублей).

Суммируем новый размер пенсии по старости с размером пенсии по инвалидности II группы вследствие общего заболевания:

518175 рублей + 363300 рублей = 881475 рублей.

Проверяем полученный результат на ограничение:

1,2 x 987 тыс. рублей (предполагаемая среднемесячная заработная плата по стране за IV квартал 1997 года) = 1 184,4 рублей.

Поскольку новая сумма двух пенсий С.С. Семенова не превысила указанного ограничения, с 1 февраля 1998 года он будет получать 881475 рублей.

(Окончание следует.)

Начало в "АП" за 25, 30 сентября,1 и 2 октября.

Письмо с комментарием

О Законе «О ветеранах»

Давайте будем справедливыми!

Закон «О ветеранах» действует с января 1995 года. Отдел социальной защиты Барнаульской городской администрации был создан в январе 1992 года - с началом либерализации цен, резкой дестабилизации бюджета и усиливающейся бедности большинства наших граждан. И почти сразу начали появляться документы, направленные на социальную защиту ветеранов.

Февраль 1992. Принимается постановление городской администрации о введении с 1 апреля 1992 года права на бесплатный проезд в городском пассажирском транспорте всем пенсионерам, в том числе и ветеранам труда. До этого правом бесплатного проезда пользовались только инвалиды войны.

Июль 1992. Постановлением администрации Барнаула вводятся льготы женщинам - участницам Великой Отечественной войны по 50-процентной оплате жилищно-коммунальных услуг. Все они, воевавшие на фронте женщины, далеко не молоды, многие - уже одиноки...

Октябрь 1994. К этому времени многие участники войны уже стали инвалидами - по старости, по общему заболеванию. И следующим постановлением льготы инвалидов ВОВ распространяются на всех ее участников.

...Дать все льготы сразу всем, поймите, очень дорого, непосильно для бюджета, но постоянно делаются шаги в облегчении жизни нашим пожилым людям. Шаг за шагом охватываются льготами все новые категории ветеранов.

Когда в январе 1995 года вышел Закон «О ветеранах», мы были ему очень рады. Изучали его, обсуждали. Должны были появиться документы, определяющие источники финансирования установленных в Законе льгот. Такие документы все еще продолжают разрабатываться.

Еще один шаг - принятое городской администрацией 2 сентября 1997 года постановление «О мерах по социальной поддержке одиноких пенсионеров». Согласно этому постановлению 50-процентная скидка оплаты жилья и коммунальных услуг (в пределах социальных норм) предоставляется одиноко проживающим пенсионерам. Льгота предоставляется на основе пенсионного удостоверения и справки о составе семьи. Кстати, такие справки одиноким пенсионерам ЖЭУ будут выдавать бесплатно. Согласитесь, одиноким живется труднее, чем другим. И среди них мало тех, кто получает большую пенсию. У нас вообще 40 процентов всех пенсионеров получают 256 тысяч рублей...

Об оформлении льгот

Во-первых, кроме местных администраций с их бюджетами, у нас есть министерства и ведомства, которые изучают свои финансовые возможности предоставлять льготы. Министерство связи, например, в состоянии оплатить из своего бюджета только льготы тем ветеранам, на которых зарегистрирован телефон. Но зато «Алтайтелеком» установил чисто символическую плату за перерегистрацию телефона на другого владельца, и семья за 6 тысяч может перевести телефон на своего ветерана. А «Алтайкрайгазсервису» хватает средств разрешить ветеранам платить 50 процентов общего счета на семью. Коммунальщики же распространяют льготы ветеранов на проживающих вместе с ними несовершеннолетних детей и родителей-иждивенцев. Понимаете, министерства и ведомства сами финансируют свои льготы, поэтому и дают собственные разъяснения.

Во вторых, что касается методики учета и предоставления льгот, то она нами разработана совместно с бухгалтерами и экономистами предприятий. Но, повторю, нет порядка их возмещения...

И последний вопрос. «Легко сетовать на бедность, а почему бы не подумать, где заработать деньги?» - говорит автор письма. Это зависит не только от властей, а от всех нас, от того, как мы все будем работать, вся страна. Для примера - «бесплатный» проезд льготников за первое полугодие стоил городскому транспорту 28 миллиардов рублей...

Т.АБАКУМОВА,
зав. отделом социальной защиты населения администрации г.Барнаула

От редакции:

В Барнауле живет 72,5 тысячи ветеранов труда, это почти половина всех пенсионеров. Только чтобы обеспечить им льготы на оплату жилищно-коммунальных услуг, требуется 180 миллиардов рублей в месяц, это пятая часть фактического городского бюджета. А чтобы выплатить зарплату всем бюджетникам, нужно 560 миллиардов, и на подготовку города к зиме - 380 миллиардов. А, к примеру, за первое полугодие 1997 года все льготы по оплате жилищно-коммунальных услуг проживающим в муниципальном жилом фонде «стоили» 5 миллиардов рублей.

Вчитайтесь в приведенные выше цифры. От кого город должен «оторвать» 180 миллиардов? От врачей, что лечат нас? От учителей, что учат наших детей? Не покупать продукты для детских домов? Не закупать инсулин для больных диабетом? Не ремонтировать к зиме теплоцентрали?...

Без сомнения, требования ветеранов обоснованны и совершенно законны, но... Давайте будем справедливы и терпеливы. Поймите, всем сейчас трудно, и есть люди, живущие хуже вас. Можно растащить родной город и родную страну на льготы, привилегии, но тогда она никогда не соберет достаточно средств, чтобы стать на ноги.

Если же, следуя принципу нашей читательницы, изучить Закон «О ветеранах», в нем много чего можно найти, в том числе и такие положения, которые неукоснительно и полно соблюдаются - о надбавках к пенсиям...

Наталия КАЛАШНИКОВА.

(Начало на 1 стр.)

ТЕЛЕВИДЕНИЕ

Программа передач с 6 по 12 октября

ТЕЛЕВИДЕНИЕ

ПОНЕДЕЛЬНИК, 6

ПЕРВАЯ ПРОГРАММА

МОСКВА
5.00 «Доброе утро»
8.00 Новости
8.15 «Девушка по имени Судьба», сериал
9.00 Поле чудес
10.00 Здоровье
10.30 Угадай мелодию
11.00 Новости
14.00 Новости
14.20 М/ф «Драконы подземелий»
14.45 Марафон-15
15.05 Звездный час
15.40 «Гарри - снежный человек», сериал
16.05 ...До 16 и старше
16.30 «100 лет приключений», сериал
17.00 Новости
17.20 «Девушка по имени Судьба», сериал
18.00 Погода
18.10 Час пик
18.35 Угадай мелодию
19.05 Программа «Мы»
19.45 Спокойной ночи, малыши!
20.00 Время
20.45 Х.ф. «Дрожь земли»
22.30 «Серебряный шар». Одри Хепберн
23.10 Футбольное обозрение

ВТОРАЯ ПРОГРАММА

МОСКВА
6.05 М/ф «Дон Кихот Ламанчский»
6.35 Справочная медицина
6.40 Вовремя
6.45 Дежурная часть
7.00 Монетный двор
7.10 Х.ф. «Жизнь Дэвида Копперфилда, рассказанная им самим», 1 с.
8.10 «История одного события»
8.25 Товары - почтой
8.35 «Санта-Барбара», сериал
9.25 Товары - почтой
9.30 L-клуб
10.00 Совершенно секретно
10.55 Магазин недвижимости
11.00 Вести
11.20 Музыкальный экспромт
11.35 Сам себе режиссер
12.05 Парламентский вестник
12.30 Х.ф. «Путь домой»
13.50 Ти-маркет
14.00 Вести
14.20 Футбол без границ
14.55 Деловой автограф
15.00 Музыка на десерт
15.15 Графоман
15.25 Лучше не бывает
15.30 Эксповестник
15.35 На пороге века
16.05 Православный календарь
16.10 «Санта-Барбара», сериал
17.05 Лукоморье
17.25 «История одного события»
17.40 Х.ф. «Жизнь Дэвида Копперфилда, рассказанная им самим», 1 с.
18.40 М/ф «Садко»
19.00 Вести
19.25 Х.ф. «Сиси и поцелуй императора»
БАРНАУЛ
21.05 «R+». Видеореклама
21.10 «Алтай», инф.выпуск
21.30 «R+». Торговый ряд
21.40 Тот, кто за кадром
22.00 Осенний призыв 1997 года. (В студии - заместитель военного комиссара Алтайского края В.Шибанов)
22.30 «R+». Телетекст
МОСКВА
22.35 Дежурная часть
23.00-23.30 Вести

ТРЕТЬЯ ПРОГРАММА

ТЕЛЕКОМПАНИЯ АТН
7.00 С добрым утром
7.15 Реклама
7.20 Мультфильм
7.45 Музпрограмма
8.55 Ф-Сп «Антоний и Клеопатра», 1 с.
10.00 Сериал «Марк и Софи»
10.30 Группа «Колибри»
11.50 Реклама
12.00 ТВ «Мир»
ТЕЛЕКОМПАНИЯ АТН
15.00 Мультфильмы
15.25 Реклама
15.30 Х.ф. «Самурай»
17.15 Реклама
17.20 Музпрограмма
БАРНАУЛ
18.00 «ТВ плюс»: мультфильм; худ.фильм; «Кошелек удачи»
20.00 ТВ «Алвест»
ТЕЛЕКОМПАНИЯ АТН
21.00 Мультфильмы
21.35 Новости
22.00 Реклама
22.10 Барнаул вчера и сегодня
22.30 Музпрограмма
23.00 Реклама
23.05 Х.ф. «Джанго»
0.35 Новости кино
1.00 Polygram представляет: Charle Parker

ЧЕТВЕРТАЯ ПРОГРАММА

ТЕЛЕКОМПАНИЯ NTSC
8.00 Погода
8.05 Х.ф. «Хозяйка»
9.00 «Сегодня»
12.10 Программа о животных
12.40 «Точка опоры»
13.00 «Сегодня»
13.15 «Пойми меня»
13.50 «Новости кино»
14.05 «Устами младенца»
14.35 «Новости Сибири»
15.00 «Сегодня»
15.15 Худ.ф.
17.10 «Итоги»
18.25 Х.ф. «О тех, кого помню и люблю»
19.40 «Новости Сибири»
20.00 «Возможно, они сошли с ума»
20.25 ТВ-Город: «События дня»
20.50 «Куда пойти учиться»
21.00 Х.ф. «Хозяйка»
ТЕЛЕКОМПАНИЯ НТВ
22.00 Сегодня
22.40 Герой дня
23.00 Х.ф. «Маленький преступник»
1.00 Сегодня
1.45 Х.ф. «Доктор Куин, женщина-врач», ч.4, 7с.
2.35 Сегоднячко
3.00 Сегодня
3.25 Все о кино

ПЯТАЯ ПРОГРАММА

ТЕЛЕКОМПАНИЯ NTSC
8.00 Погода
8.05 Х.ф. «Хозяйка»
9.00 «Сегодня»
12.10 Программа о животных
12.40 «Точка опоры»
13.00 «Сегодня»
13.15 «Пойми меня»
13.50 «Новости кино»
14.05 «Устами младенца»
14.35 «Новости Сибири»
15.00 «Сегодня»
15.15 Худ.ф.
17.10 «Итоги»
18.25 Х.ф. «О тех, кого помню и люблю»
19.40 «Новости Сибири»
20.00 «Возможно, они сошли с ума»
20.25 ТВ-Город: «События дня»
20.50 «Куда пойти учиться»
21.00 Х.ф. «Хозяйка»
ТЕЛЕКОМПАНИЯ НТВ
22.00 Сегодня
22.40 Герой дня
23.00 Х.ф. «Маленький преступник»
1.00 Сегодня
1.45 Х.ф. «Доктор Куин, женщина-врач», ч.4, 7с.
2.35 Сегоднячко
3.00 Сегодня
3.25 Все о кино

ШЕСТАЯ ПРОГРАММА

23 канал ДМВ
9.00, 9.30, 10.00, 10.30, 11.00, 11.30, 12.00 «Сегодня»
9.15, 10.15 Спорт
9.20, 11.45 Криминал
9.35 Градусник
9.40 Ретроновости
9.50 Карданный вал
10.10, 11.10 Час быка
10.20 Новости шоу-бизнеса
10.35 Живые новости
10.40 Я - телохранитель
10.50 В печать
11.20 Впрок
11.35 Финансы и бизнес
11.50 На свежую голову
12.05 Х.ф. «Королевство», 2с.
13.00 Сегодня
13.15 Кнопка плюс
13.30 Маски-шоу
14.00 Х.ф. «Доктор Куин, женщина-врач», ч.4, 6с.
15.00 Сегодня
15.20 Старый телевизор
17.00 Сегодня
17.20 Финансы и бизнес
17.30 Х.ф. «Злоключения»
19.00 Сегодня
19.20 Финансы и бизнес
19.30 «Улица Сезам»
20.00 «XX век: семь портретов». Ф.7, заключительный
20.55 Впрок
21.10 Дистанция
21.40 Футбольный клуб

Домашний кинозал

6 ОКТЯБРЯ ПОНЕДЕЛЬНИК
1 КАНАЛ
20.45 «ДРОЖЬ ЗЕМЛИ». Фантастический фильм с хорошим чувством юмора. В маленьком городке на дальнем Западе появляется пришелец из прошлого - огромный земляной червь. Он представляет угрозу для людей, и жители городка начинают борьбу. Режиссер -Р.Андервуд. В ролях: К.Бэйкон, Ф.Уорд, Ф.Картер, М.Гросс. США, 1989 г.

ВТОРНИК, 7

ПЕРВАЯ ПРОГРАММА

МОСКВА
5.00 «Доброе утро»
8.00 Новости
8.15 «Девушка по имени Судьба», сериал
9.00 Программа «Мы»
9.40 «Смехопанорама»
10.20 Домашняя библиотека
10.30 Угадай мелодию
11.00 Новости
14.00 Новости
14.20 М/ф «Драконы подземелий»
14.45 Кварьете «Веселая квампания»
14.55 Счастливый случай
15.40 «Космическая полиция», сериал
16.05 ...До 16 и старше
16.30 «100 лет приключений», сериал
17.00 Новости
17.20 «Девушка по имени Судьба», сериал
18.00 Погода
18.10 Час пик
18.35 Угадай мелодию
19.00 Тема
19.45 Спокойной ночи, малыши!
20.00 Время
20.45 Х.ф. «Летние люди»
22.25 «Западня для шейха»
23.10 Новости

ВТОРАЯ ПРОГРАММА

МОСКВА
6.05 М/ф «Дон Кихот Ламанчский»
6.30 «Стронг» представляет
6.35 Вовремя
6.40 Дежурная часть
6.50 Товары - почтой
7.00 Вести
7.20 Монетный двор
7.30 Х.ф. «Жизнь Дэвида Копперфилда, рассказанная им самим», 2с.
8.30 «История одного события»
8.45 «Санта-Барбара», сериал
9.35 Товары - почтой
9.40 Национальный интерес
10.10 Пульс
12.20 Х.ф. «Рогоносец»
14.00 Вести
14.20 «Во имя жизни и любви»
15.10 Магазин недвижимости
15.15 Деловой автограф
15.20 Регион - Кузбасс
15.25 Графоман
15.35 Лучше не бывает
15.40 Новое пятое колесо
16.10 «Эксповестник»
16.15 Православный календарь
16.25 «Санта-Барбара», сериал
17.15 Лукоморье
17.35 «История одного события»
17.50 Х.ф. «Жизнь Дэвида Копперфилда, рассказанная им самим», 2с.
18.55 Мой Пушкин
19.00 Вести
19.25 Национальный интерес
БАРНАУЛ
19.55 «От имени президента»
20.10 «Биржа труда»
20.15 «Шерше ля фам»
20.45 «R+». Телетекст
20.50 Курсы немецкого языка
21.10 «R+». Видеореклама
21.15 «Алтай», инф.выпуск
21.35 «R+». Торговый ряд
21.45 «Актуальное интервью»
21.55 «О проблемах социальной защиты населения». В прямом эфире председатель комитета администрации края Ю.Самодуров
22.35 «Будем дружить...» (Алтай - Ингушетия)
МОСКВА
23.00 Вести
23.35-0.30 «Горячая десятка»

ТРЕТЬЯ ПРОГРАММА

ТЕЛЕКОМПАНИЯ АТН
7.00 С добрым утром
7.15 Мультфильмы
7.55 Реклама
8.00 Новости
8.25 Реклама
8.30 Ф-сп «Антоний и Клеопатра», 2 с.
10.00 Барнаул вчера и сегодня
10.20 Х.ф. «Джанго»
12.00 ТВ «Алвест»
ТЕЛЕКОМПАНИЯ АТН
15.00 профилактика передатчиков
БАРНАУЛ
18.00 «ТВ Плюс»: мультфильм; худ.фильм; «Кошелек удачи»
20.00 ТВ «Алвест»
ТЕЛЕКОМПАНИЯ АТН
21.00 Сериал «Марк и Софи»
21.35 Новости
22.00 Реклама
22.10 Телемагазин
22.30 Музпрограмма
23.00 Реклама
23.05 Х.ф. «Один проклятый день в аду»
0.30 Polygram представляет: James Last

ЧЕТВЕРТАЯ ПРОГРАММА

ТВ «ВЕЧЕР» - ТВ-6
7.05 Диск-канал
7.20 «Шесть новостей»
7.35 «Вестник УВД»
8.00 Л.Гурченко. Спектакль «Недосягаемая»
9.25 Сериал «Флиппер», 62с.
10.00 «Шесть новостей»
10.12 Диск-канал
10.40 Мультфильм
11.10 Дорожный патруль
11.23 «Рецепты от ЦЕПТЕРа»
11.45 Аптека
12.00 «Шесть новостей»
12.12 Телеконкретно
12.40 «Вы - очевидец»»
13.40 Сериал «Грейс в огне II», 24с.
14.40 Аптека
15.00 «Катастрофы недели»
15.30 «Пальчики оближешь»
16.05 «Знак качества»
17.01 Мультфильмы
17.50 «Шесть новостей»
18.02 Х.ф. «Смелые люди»
19.45 Банк «Российский кредит»
19.55 «Разговор с властью»
20.30 «Акулы пера» - Алена Свиридова
21.40 Пейджинговая связь. «Алтайгриф»
21.47 Х.ф. «Киборг II»
23.42 «Шесть новостей»
23.52 Л.Гурченко. Спектакль «Недосягаемая»
1.12 Диск-канал_

ПЯТАЯ ПРОГРАММА

ТЕЛЕКОМПАНИЯ NTSC
14.05 «Улица Сезам»
14.35 «Новости Сибири»
15.00 Х.ф. «Хозяйка»
15.50 Х.ф. «Врача вызывали?»
17.00 «Сегодня»
17.40 «СиВ. «Открытия, сенсации»
18.05 Х.ф. «Поздние свидания»
19.40 «Новости Сибири»
20.00 ТВ-Город: «Чемпион»
20.25 ТВ-Город: «События дня»
20.50 «Куда пойти учиться»
21.00 Х.ф. «Хозяйка»
ТЕЛЕКОМПАНИЯ НТВ
22.00 Сегодня
22.40 Герой дня
23.00 Х.ф. «Цыган»
1.00 Сегодня
1.45 Х.ф. «Доктор Куин, женщина-врач», ч.4, 8с.
2.35 Сегоднячко
3.00 Сегодня
3.25 Спортивные танцы. Кубок мира-97

ШЕСТАЯ ПРОГРАММА

23 канал ДМВ
9.00, 9.30, 10.00, 10.30, 11.00, 11.30, 12.00 «Сегодня»
9.15, 10.15 Спорт
9.20, 11.45 Криминал
9.35 Градусник
9.40 Ретроновости
9.50 Карданный вал
10.10, 11.10 Час быка
10.20 Новости шоу-бизнеса
10.35 Живые новости
10.40 Я - телохранитель
10.50 В печать
11.20 Впрок
11.35 Финансы и бизнес
11.50 На свежую голову.
12.05 Х.ф. «Королевство», 3с.
13.00 Сегодня
13.15 «Пойми меня»
13.50 Новости кино
14.00 Х.ф. «Доктор Куин, женщина-врач», ч.4, 7с.
15.00 Сегодня
15.20 Старый телевизор
17.00 Сегодня
17.20 Финансы и бизнес.
17.30 Х.ф. «Дерево растет в Бруклине»
19.00 Сегодня
19.20 Финансы и бизнес
19.30 «Улица Сезам»
20.00 «История собаки». Ф.1
20.50 Криминал
20.55 Впрок
21.10 Дистанция
21.40 Футбольный клуб

Домашний кинозал

7 ОКТЯБРЯ ВТОРНИК

14.30 «РОГОНОСЕЦ». Психологическая драма. Измена любимого человека - это всегда трагедия. И каждый переживает ее по-своему. Режиссер - А.Красильщиков. В ролях: В.Соломин, Е.Соловей, Г.Яцкина, Э.Виторган.

СРЕДА, 8

ПЕРВАЯ ПРОГРАММА

МОСКВА
5.00 «Доброе утро»
8.00 Новости
8.15 Сериал «Девушка по имени Судьба»
9.00 Тема
9.40 В мире животных
10.15 Домашняя библиотека
10.25 Джентльмен-шоу
11.00 Новости
14.00 Новости
14.20 М/ф «Драконы подземелий»
14.45 Кактус и К
14.55 До-ми-соль
15.15 Зов джунглей
15.40 Сериал «Космическая полиция»
16.05 ...До 16 и старше
16.30 Сериал «100 лет приключений»
17.00 Новости
17.20 Сериал «Девушка по имени Судьба»
18.00 Погода
18.10 Час пик
18.35 «Золотая лихорадка»
19.10 «Человек и закон»
19.45 Спокойной ночи, малыши!
20.00 Время
20.45 Х.ф. «Трое мужчин и младенец в люльке»
22.40 Хоккей. Евролига. «Торпедо» (Ярославль) - «Слован» (Братислава)
23.25 Новости

ВТОРАЯ ПРОГРАММА

МОСКВА
6.05 М/ф «Дон Кихот Ламанчский»
6.30 «Стронг» представляет
6.35 Вовремя
6.45 Дежурная часть
7.00 Вести
7.20 Монетный двор
7.30 Х.ф. «Жизнь Дэвида Копперфилда, рассказанная им самим», 3 с.
8.35 «История одного события»
8.50 Товары - почтой
9.00 Сериал «Санта-Барбара»
9.50 Товары - почтой
9.55 Национальный интерес
10.25 Слабо?
10.55 Магазин недвижимости
11.00 Вести
11.20 «К-2» представляет: «Улыбка Княжинского»
12.15 Федерация
12.45 Деловой автограф
12.50 Ти-маркет
12.55 Графоман
13.05 Золотая карта России
13.35 Лучше не бывает
13.40 Эксповестник
13.45 Групповой портрет
14.00 Вести
14.20 Х.ф. «Коппелия»
16.15 Православный календарь
16.25 Сериал «Санта-Барбара»
17.15 Лукоморье
17.35 «История одного события»
17.50 Х.ф. «Жизнь Дэвида Копперфилда, рассказанная им самим», 3 с.
19.00 Вести
19.25 Национальный интерес
БАРНАУЛ
19.55 Депутат Госдумы Н.Данилова
20.15 «R+». Видеореклама
20.20 «Алтай», инф.выпуск
20.40 «R+». Торговый ряд
20.50 Назад в будущее
21.20 Встреча с А.Назарчуком
22.25 «R+». Телетекст
МОСКВА
22.30 «Лестница в небо»
23.00 Вести
23.35 Дежурная часть
23.50 Вовремя
23.55 Товары - почтой

ТРЕТЬЯ ПРОГРАММА

БАРНАУЛ
ТЕЛЕКОМПАНИЯ АТН
7.00 С добрым утром
7.15 Мультфильмы
7.55 Реклама
8.00 «Новости»
8.25 Реклама
8.30 Искусство балета XX века
10.00 Сериал «Марк и Софи»
10.25 Х.ф. «Один проклятый день в аду»
12.00 ТВ «Алвест»
ТЕЛЕКОМПАНИЯ АТН
15.00 Ф-Сп «Любовь как тихий вечер»
16.35 Телемагазин
16.55 Реклама
17.00 «Новости»
17.15 Реклама
17.20 Мультфильмы
БАРНАУЛ
18.00 «ТВ Плюс»: познавательный фильм; «Прямая линия»; х.ф.; видеоклипы
ТВ «СПЕКТР»
20.01 Проповедь Мэрилин Хикки
20.30 Поздравления
20.50 Рекламный вестник
21.00 ТВ «Мир»

ЧЕТВЕРТАЯ ПРОГРАММА

ТВ «ВЕЧЕР» - ТВ-6
7.05 Диск-канал
7.20 «Шесть новостей»
7.35 Дорожный патруль
7.50 «Знак качества»
8.13 Сериал «Грейс в огне II», 23-24 с.
9.10 «Ералаш»
9.25 Сериал «Флиппер», 63 с.
10.00 «Шесть новостей»
10.12 Диск-канал
10.40 М/ф «Как грибы с горохом воевали»
11.10 Дорожный патруль
11.21 «Рецепты от ЦЕПТЕРа»
11.45 Аптека
12.00 «Шесть новостей»
12.30 «Обоз»
13.40 Сериал «Грейс в огне II», 25 с.
14.40 Аптека
15.00 Х.ф. «Навсегда»
16.55 «Знак качества»
17.17 М/ф «Последний лепесток»
17.50 «Шесть новостей»
18.02 Х.ф. «Ущелье алмазов»
19.20 «Знак качества»
19.55 «Совершенно несекретно»
20.30 «Профессия»: «Радиоведущий»
21.40 Х.ф. «Маленький гигант большого секса»
23.13 Те Кто
23.45 Дорожный патруль
0.00 Диск-канал
0.30 «Шесть новостей»
0.43 Межконтинентальный кубок по мини-футболу «ДИНА» (Россия)-«Интер-Ульбра» (Бразилия)

ПЯТАЯ ПРОГРАММА

ТЕЛЕКОМПАНИЯ NTSC
8.00 Погода
8.05 Х.ф. «Хозяйка»
9.00 «Сегодня»
12.10 «Под углом 23,5»
12.35 ТВ-Город: «Чемпион»
13.00 «Сегодня»
13.20 ТВ-Город: «Городские будни»
13.50 «Новости кино»
14.05 «Улица Сезам»
14.35 «Новости Сибири»
15.00 «Сегодня»
15.15 Худ. фильм
17.00 «Сегодня»
17.45 «СиВ. «Открытия, сенсации»
18.15 Х.ф. «Средь бела дня»
19.40 «Новости Сибири»
20.00 «Возможно, они сошли с ума»
20.25 ТВ-Город: «События дня»
20.50 «Куда пойти учиться»
21.00 Х.ф. «Хозяйка»
ТЕЛЕКОМПАНИЯ НТВ
22.00 «Сегодня»
22.35 Герой дня
22.55 Х.ф. «Возвращение розовой пантеры»
1.00 «Сегодня»
1.45 Сериал «Доктор Куин, женщина-врач». Ч. 4. 9 с.
2.35 Сегоднячко
3.00 «Сегодня»
3.25 Х.ф. «Тряпка»

ШЕСТАЯ ПРОГРАММА

23 канал ДМВ
9.00, 9.30, 10.00, 10.30, 11.00, 11.30, 12.00 «Сегодня»
9.15, 10.15 Спорт
9.20, 11.45 Криминал
9.35 Градусник
9.40 Ретроновости
9.50 Карданный вал
10.10, 11.10 Час быка
10.20 Новости шоу-бизнеса
10.35 Живые новости
10.40 Я - телохранитель
10.50 В печать
11.20 Впрок
11.35 Финансы и бизнес
11.50 На свежую голову
12.05 Сериал «Королевство». 4 с.
13.00 «Сегодня»
13.15 «Пойми меня»
13.50 Новости кино
14.00 Сериал «Доктор Куин, женщина-врач». Ч. 4, 8 с.
15.00 «Сегодня»
15.20 Старый телевизор
17.00 «Сегодня»
17.20 Финансы и бизнес
17.30 Х.ф. «Ты погибнешь на Зафаринасе»
19.00 «Сегодня»
19.20 Финансы и бизнес
19.30 «Улица Сезам»
20.00 «История собаки». Ф. 2
20.50 Криминал
20.55 Впрок
21.10 Дистанция
21.40 Футбольный клуб

ЧЕТВЕРГ, 9

ПЕРВАЯ ПРОГРАММА

МОСКВА
5.00 «Доброе утро»
8.00 Новости
8.15 Сериал «Девушка по имени Судьба»
9.00 Человек и закон
9.30 Пока все дома
10.05 Смак
10.25 Домашняя библиотека
10.30 Угадай мелодию
11.00 Новости
14.00 Новости
14.20 М/ф «Драконы подземелий»
14.45 Волшебный мир, или Синема
15.10 Лего-го
15.35 Сериал «Космическая полиция»
16.05 ...До 16 и старше
16.30 Сериал «100 лет приключений»
17.00 Новости
17.20 Сериал «Девушка по имени Судьба»
18.00 Погода
18.10 Час пик
18.35 Угадай мелодию
19.00 «Чтобы помнили...» Екатерина Савинова
19.45 Спокойной ночи, малыши!
20.00 Время
20.45 Х.ф. «Приходите завтра»
22.30 Сериал «Каскадеры»
22.55 Новости

ВТОРАЯ ПРОГРАММА

МОСКВА
6.05 М/ф «Дон Кихот Ламанчский»
6.30 «Стронг» представляет
6.35 Вовремя
6.45 Дежурная часть
7.00 Вести
7.20 Монетный двор
7.30 Х.ф. «Жизнь Дэвида Копперфилда, рассказанная им самим», 4 с.
8.50 Товары - почтой
9.00 Сериал «Санта-Барбара»
9.50 Товары - почтой
9.55 Национальный интерес
10.25 «Городок»
10.55 «Магазин недвижимости»
11.00 Вести
11.20 Старая квартира. Год 1956, ч. 2
12.15 Люди, деньги...
12.45 Деловой автограф
12.50 Ти-маркет
12.55 Графоман
13.05 Ваше сословие
13.30 Лучше не бывает
13.40 Эксповестник
13.45 «История одного события»
14.00 Вести
14.20 Х.ф. «Черный лист»
16.05 Православный календарь
16.10 Сериал «Санта-Барбара»
17.05 Лукоморье
17:25 Добрый вечер
17.45 Х.ф. «Жизнь Дэвида Копперфилда, рассказанная им самим», 4 с.
18.50 Мой Пушкин
19.00 Вести
19.20 Национальный интерес
19.55 Сериал «Тайна Сахары», 1 с.
БАРНАУЛ
21.00 Курсы немецкого языка
21.20 «R+». Видеореклама
21.25 «Алтай», инф.выпуск
21.40 «R+». Торговый ряд
21.50 Спортивный калейдоскоп
22.05 «Неоселен» - болезни века излечимы
22.25 «Налоги: реальность и проблемы»
22.40 Гармонь - душа России
МОСКВА
23.00 Вести
23.30 Кафе «Обломов»

ТРЕТЬЯ ПРОГРАММА

ТЕЛЕКОМПАНИЯ АТН
7.00 С добрым утром
7.15 Реклама
7.20 М/ф
7.50 Музпрограмма
9.10 Х.ф. «Незаконченный ужин», 2 с.
11.20 Музпрограмма
11.50 Реклама
12.00 ТВ «Мир»
ТЕЛЕКОМПАНИЯ АТН
15.00 Мультфильмы
15.20 Реклама
15.25 Х.ф. «Хозяйка детского дома», 1 с.
17.05 Реклама
17.10 Музпрограмма
БАРНАУЛ
18.00 «ТВ Плюс»: м/ф; х.ф.; «Кошелек удачи»
20.00 ТВ «Алвест»
ТЕЛЕКОМПАНИЯ АТН
21.00 Сериал «Марк и Софи»
21.35 «Новости»
22.00 Реклама
22.10 Автосалон
22.30 Экономикс
23.00 Реклама
23.05 сАКвояж
23.25 Х.ф. «Джанго снова наносит удар»
0.55 Polygram представляет: Joaquin Rodrigo

ЧЕТВЕРТАЯ ПРОГРАММА

ТВ «ВЕЧЕР» - ТВ-6
7.05 Диск-канал
7.20 «Шесть новостей»
7.35 Дорожный патруль
7.50 «Знак качества»
8.20 Сериал «Грейс в огне II», 25-26 с.
9.25 Сериал «Флиппер», 64 с.
10.00 «Шесть новостей»
10.12 Диск-канал
10.40 М/ф «Волшебное кольцо»
11.10 Дорожный патруль
11.21 «Рецепты от ЦЕПТЕРа»
11.45 Аптека
12.00 «Шесть новостей»
12.13 Сериал «Великие ценности мира»
12.46 «Назло рекордам!»
13.10 Программа А.Политковского
13.42 Сериал «Грейс в огне II», 26 с.
14.41 Аптека
15.00 Х.ф. «Питер и его друзья»
17.10 М/ф «Иван-царевич и серый волк»
17.50 «Шесть новостей»
18.02 Х.ф. «Авантюра»
19.33 Пейджинговая связь. «Алтайгриф»
19.55 «Разговор с властью»
20.30 Ток-шоу «Я сама»: «Такое не прощают»
21.40 Х.ф. «Я обещала, я уйду»
23.20 Дорожный патруль
23.33 «Знак качества»
23.50 Те Кто
0.30 «Шесть новостей»
0.43 Межконтинентальный кубок по мини-футболу. 2 матч

ПЯТАЯ ПРОГРАММА

ТЕЛЕКОМПАНИЯ NTSC
8.00 Погода
8.05 Х.ф. «Хозяйка»
9.00 «Сегодня»
12.10 «Под углом 23,5»
12.35 ТВ-Город: «События дня»
13.00 «Сегодня»
13.15 «Своя игра»
13.50 «Новости кино»
14.05 «Улица Сезам»
14.35 «Новости Сибири»
15.00 «Сегодня»
15.15 Худ. фильм
17.00 «Сегодня»
17.40 «СиВ. «Открытия. Сенсации»
18.05 Х.ф. «День счастья»
19.40 «Новости Сибири»
20.00 ТВ-Город: «Городские будни»
20.25 ТВ-Город: «События дня»
20.50 «Куда пойти учиться»
21.00 Х.ф. «Хозяйка»
ТЕЛЕКОМПАНИЯ НТВ
22.00 «Сегодня»
22.40 Герой дня
23.00 Х.ф. «Месть розовой пантеры»
1.00 «Сегодня»
1.45 Сериал «Доктор Куин, женщина-врач». Ч. 4. 10 с.
2.35 Сегоднячко
3.00 «Сегодня»
3.25 Х.ф. «Теорема»

ШЕСТАЯ ПРОГРАММА

23 канал ДМВ
9.00, 9.30, 10.00, 10.30, 11.00, 11.30, 12.00 «Сегодня»
9.15, 10.15 Спорт
9.20, 11.45 Криминал
9.35 Градусник
9.40 Ретроновости
9.50 Карданный вал
10.10, 11.10 Час быка
10.20 Новости шоу-бизнеса
10.35 Живые новости
10.40 Я - телохранитель
10.50 В печать
11.20 Впрок
11.35 Финансы и бизнес
11.50 На свежую голову
12.05 Сериал «Королевство». 5 с.
13.00 «Сегодня»
13.15 Дог-шоу. «Я и моя собака»
13.50 Новости кино
14.00 Сериал «Доктор Куин, женщина-врач». Ч. 4, 9 с.
15.00 «Сегодня»
15.20 Старый телевизор
17.00 «Сегодня»
17.20 Финансы и бизнес
17.30 Х.ф. «Нечистая совесть»
19.00 «Сегодня»
19.20 Финансы и бизнес
19.30 «Улица Сезам»
20.00 «История собаки». Ф. 3
20.50 Криминал
20.55 Впрок
21.10 «Дистанция» + «Щелчок»

ТЕЛЕВИДЕНИЕ

Программа передач с 6 по 12 октября

ТЕЛЕВИДЕНИЕ

ПЯТНИЦА, 10

ПЕРВАЯ ПРОГРАММА

МОСКВА
5.00 «Доброе утро»
8.00 Новости
8.15 Сериал «Девушка по имени Судьба»
9.05 Клуб путешественников
9.50 М/ф «Сармико»
10.10 Домашняя библиотека
10.20 «Эти забавные животные»
11.00 Новости
14.00 Новости
14.20 Х.ф. «Иван да Марья»
15.55 Улица Сезам
16.25 «50 х 50»
17.00 Новости
17.20 Сериал «Девушка по имени Судьба»
18.05 Погода
18.15 «Здоровье»
18.45 Поле чудес
19.45 Спокойной ночи, малыши!
20.00 Время
20.45 Х.ф. «Кого убила капля никотина?»
22.25 Взгляд
23.10 Новости

ВТОРАЯ ПРОГРАММА

МОСКВА
6.05 М/ф «Дон Кихот Ламанчский»
6.30 «Стронг» представляет
6.35 Вовремя
6.45 Дежурная часть
7.00 Вести
7.20 Монетный двор
7.30 Х.ф. «Жизнь Дэвида Копперфилда, рассказанная им самим», 5 с.
8.30 «История одного события»
8.45 Товары - почтой
8.55 Сериал «Санта-Барбара»
9.45 Национальный интерес
10.13 «Ле Монти»
10.30 Репортер. Цыгане
11.00 Вести
11.20 Товары - почтой
11.25 Аншлаг и К
12.25 «Красная книга»
12.55 Магазин недвижимости
13.00 Деловой автограф
13.05 Регион - Кузбасс
13.10 Графоман
13.20 Лучше не бывает
13.25 Эксповестник
13.30 Парламентарий
14.00 Вести
14.20 Х.ф. «Ныне прославился сын человеческий»
16.00 Православный календарь
16.10 Сериал «Санта-Барбара»
17.05 Лукоморье
17.30 «История одного события»
17.45 Х.ф. «Жизнь Дэвида Копперфилда, рассказанная им самим», 5 с.
18.55 Мой Пушкин
19.00 «Вести»
19.20 Национальный интерес
19.50 L-клуб
20.25 «Тайна Сахары», 2 с.

БАРНАУЛ
21.30 «R+». Видеореклама
21.35 «Алтай», инф.выпуск
21.50 «R+». Торговый ряд
22.00 Концерт для работников Госсанэпиднадзора
22.40 Вести из администрации края
22.55 «R+». Телетекст

МОСКВА
23.00 Вести
23.30 Дежурная часть
23.45 Вовремя
23.50 Лестница в небо
0.20 Пресс-конференция президента «Майкрософта» Б.Гейтса
0.45 Ночная жизнь городов мира
1.15-1.20 Товары - почтой

ТРЕТЬЯ ПРОГРАММА

БАРНАУЛ
ТЕЛЕКОМПАНИЯ АТН
7.00 С добрым утром
7.15 Мультфильмы
7.55 Реклама
8.00 «Новости»
8.25 Реклама
8.30 Сериал «Марк и Софи»
8.55 Музпрограмма
9.45 Х.ф. «Джанго снова наносит удар»
11.15 Экономикс
12.00 ТВ «Алвест»

ТЕЛЕКОМПАНИЯ АТН
15.00 Мультфильмы
15.25 Реклама
15.30 Х.ф. «Хозяйка детского дома», 2 с.
17.15 Экономикс
17.45 Реклама
18.00 «ТВ Плюс»: м/ф; х.ф.; телеигра «Кошелек удачи»
20.00 ТВ «Алвест»

ТЕЛЕКОМПАНИЯ АТН
21.00 Сериал «Марк и Софи»
21.35 «Новости»
22.00 Реклама
22.10 Музпрограмма
23.00 Реклама
23.10 Х.ф. «Баллада о Джанго»
0.30 Новости музыки
1.20 «Машина времени» в Барнауле
1.35 Музпрограмма

ЧЕТВЕРТАЯ ПРОГРАММА

ТВ «ВЕЧЕР» - ТВ-6
7.05 Диск-канал
7.20 «Шесть новостей»
7.35 Дорожный патруль
7.50 «Знак качества»
8.18 «Назло рекордам»
8.52 Те Кто
9.25 Сериал «Флиппер», 65 с.
10.00 «Шесть новостей»
10.12 Диск-канал
10.40 М/ф «Дед Мороз и лето»
11.10 Дорожный патруль
11.45 Аптека
12.00 «Шесть новостей»
12.30 «Мое кино»
13.36 Кинескоп
14.40 Аптека
15.00 Х.ф. «Бокерер»
17.10 Мультфильмы
17.50 «Шесть новостей»
18.02 «Золотой туман»
19.23 «Знак качества»
19.55 «Сотвори себя»
20.30 Ток-шоу «Сделай шаг»
21.40 Х.ф. «Американская дочь»
23.27 Те Кто
23.56 Дорожный патруль
0.08 Межконтинентальный матч по мини-футболу. 3 матч

ПЯТАЯ ПРОГРАММА

ТЕЛЕКОМПАНИЯ NTSC
8.00 Погода
8.05 Х.ф. «Хозяйка»
9.00 «Сегодня»
12.10 «Под углом 23,5»
12.35 ТВ-Город: «События дня»
13.00 «Сегодня»
13.15 ТВ-Город: «Городские будни»
13.50 «Новости кино»
14.05 «Улица Сезам»
14.35 «Новости Сибири»
15.00 «Сегодня»
15.15 Худ.ф.
17.00 «Сегодня»
17.40 «Слишком»
18.10 Х.ф. «Длинное, длинное дело»
19.40 «Новости Сибири»
20.00 «Возможно, они сошли с ума»
20.25 ТВ-Город: «События дня»
20.50 «Куда пойти учиться»
21.00 Х.ф. «Хозяйка»

ТЕЛЕКОМПАНИЯ НТВ
22.00 «Сегодня»
22.40 Герой дня
23.00 Х.ф. «Женщина в красном»
0.40 Алло, Фима!
1.00 «Сегодня»
1.45 Сериал «Доктор Куин, женщина-врач». Ч.4. 11 с.
2.35 Сегоднячко
3.00 В полночь с Александром Герасимовым
3.25 «Империя страсти»
4.05 Эротические шоу мира

ШЕСТАЯ ПРОГРАММА

23 канал ДМВ
9.00, 9.30, 10.00, 10.30, 11.00, 11.30, 12.00 «Сегодня»
9.15, 10.15 Спорт
9.20, 11.45 Криминал
9.35 Градусник
9.40 Ретроновости
9.50 Карданный вал
10.10, 11.10 Час быка
10.20 Новости шоу-бизнеса
10.35 Живые новости
10.40 Я - телохранитель
10.50 В печать
11.20 Впрок
11.35 Финансы и бизнес
11.50 На свежую голову
12.05 Сериал «Тайные преступления». 1 с.
13.00 Сегодня утром
13.15 Своя игра
13.50 Новости кино
14.00 Сериал «Доктор Куин, женщина-врач». Ч.4. 10 с.
15.00 «Сегодня»
15.20 Старый телевизор
17.00 «Сегодня»
17.20 Финансы и бизнес
17.30 Х.ф. «Человек в огне»
19.00 «Сегодня»
19.20 Финансы и бизнес
19.30 Устами младенца
20.00 Док.ф. «История собаки». Ф.4
20.50 Криминал
20.55 Впрок
21.10 Дистанция
21.40 Футбольный клуб

СУББОТА, 11

ПЕРВАЯ ПРОГРАММА

МОСКВА
6.40 Х.ф. «Особо опасные»
8.05 М/ф «Матч-реванш»
8.40 Лотто-миллион
8.45 Слово пастыря
9.00 Новости
9.10 Домашняя библиотека
9.30 Утренняя почта
10.10 «Каламбур»
10.45 Смак
11.05 Возвращение Третьяковки
11.30 Х.ф. «Два Федора»
12.55 За околицей
13.25 Очевидное-невероятное
14.00 Новости
14.20 Моя семья
15.00 Мультфильмы
15.45 В мире животных
16.20 Подпольный бизнес в России
17.00 Новости
17.20 Джентльмен-шоу
17.50 Погода
18.00 Сериал «Спрут», 2 с.
19.05 «Эти забавные животные»
19.45 Спокойной ночи, малыши
20.00 Время
20.40 Х.ф. «Стой, а то мама будет стрелять»
22.15 КВН-ассорти
22.45 Х.ф. «Дикие сердцем»

ВТОРАЯ ПРОГРАММА

МОСКВА
6.00 Утренний экспресс
7.00 Вести
7.20 Сериал «Фрам - полярный медведь»
8.10 Мультфильм
8.25 Меморина
8.50 Доброе утро, страна!
9.35 Я жду тебя, кит!
9.45 Ваш партнер
10.00 Вести в одиннадцать
10.20 Под сенью пяти колец
11.00 Крестьянский полдень
11.25 «Троица» Андрея Рублева
11.35 «Российским Курилам - 3 века»
11.45 Новое пятое колесо
12.15 Х.ф. «2005 год»
12.30 Встречная полоса
12.45 Парламентский вестник
13.15 Телескоп
13.45 «Учитель года России»
14.15 «У всех на устах»
14.45 Надо жить играючи
15.00 На дорогах России
15.20 Док.ф. «Это Москва»
15.50 Федерация
16.20 Бесконечное путешествие
17.00 Вести

БАРНАУЛ
17.25 «R+». Телетекст
17.30 Бытовое явление
17.45 «R+». Видеореклама
18.00 «Губернские новости»
19.00 «R+». Песня в подарок
19.15 Курсы немецкого языка
19.35 «Я люблю свою землю»
20.00 «На путях сотрудничества»
20.15 Экспедиция в Горный Алтай краеведа Б.Кадикова, передача 2
20.45 «Я люблю свою землю»
21.20 «R+». Телетекст

МОСКВА
21.25 «Перпендикулярное кино»
22.20 Билл Гейтс в Кремле
23.00 Вести
23.20 «Тихий дом»
0.20 «Городок»
0.55 Любовь с первого взгляда
1.35-2.29 Живая коллекция

ТРЕТЬЯ ПРОГРАММА

БАРНАУЛ
ТЕЛЕКОМПАНИЯ АТН
9.00 С добрым утром
9.15 «Новости»
9.40 Мультфильмы
10.00 Автосалон
10.20 Реклама
10.25 Музпрограмма
12.00 Телемагазин
12.20 Реклама
12.25 Х.ф. «Джош и С.Э.М.»
14.00 «Алтаниада»: «С Василием Шукшиным в поисках России, в плохую погоду». Ч.1
14.30 Бизнес-эксперт
14.45 «Алтаниада»: «С Василием Шукшиным». Ч.2
15.15 Просмотровый зал ТВ. Х.ф. «Лермонтов»
18.00 ТВ «Катунь»
21.00 ТВ «Мир»

ЧЕТВЕРТАЯ ПРОГРАММА

ТВ «ВЕЧЕР» - ТВ-6
7.05 Диск-канал
7.20 «Шесть новостей»
7.35 Дорожный патруль
7.50 «Сотвори себя»
8.20 Кинескоп
9.25 Сериал «Флиппер», 66 с.
10.00 «Шесть новостей»
10.11 Диск-канал
11.00 «Шесть новостей»
11.11 Дорожный патруль
11.41 Мультфильм
13.06 «ЦЕПТЕР-Приз»
13.15 Мультфильм
13.45 «Ералаш»
14.25 Сериал «Цивилизация грифов»
15.42 М/ф «Левша»
16.35 Диск-канал
17.45 «Я сама»: «Такое не прощают»
18.46 «Профессия»: «Радиоведущий»
19.40 «Клуб одиноких сердец»
20.10 «Ералаш»
20.30 Парад парадов
21.35 Пейджинговая связь. «Алтайгриф»
21.40 Х.ф. «Король цыган»
23.45 Скандалы недели
0.20 Диск-канал

ПЯТАЯ ПРОГРАММА

ТЕЛЕКОМПАНИЯ NTSC
8.00 Погода
8.05 «КВН-Сибирь»
9.45 ТВ-Город: «События дня»
10.10 Х.ф. «Хозяйка»
11.05 Худ.ф.
12.30 «Под углом 23,5»
13.00 «Сегодня»
13.10 «Итого»
13.30 «Пойми меня»
14.00 Сериал «Война в космосе»
15.00 «Сегодня»
15.15 «Панорама»
15.45 «Криминал»
16.00 «Наш двор»
18.26 «Пионеры»
17.05 «По ту сторону экрана»
18.25 Х.ф. «Инспектор криминальной полиции», 2 с.
20.00 ТВ-Город: «Городские будни»
20.25 ТВ-Город: «События дня»
20.50 «Куда пойти учиться»
21.00 Х.ф. «Хозяйка»

ТЕЛЕКОМПАНИЯ НТВ
22.00 «Сегодня»
22.40 Х.ф. «Близнецы»
0.45 Куклы
1.00 «Сегодня»
1.45 Сериал «Байки из склепа». 40 с.
2.35 Кнопка плюс
2.50 «Про это»
3.30 «Плейбой-шоу».

ШЕСТАЯ ПРОГРАММА

23 канал ДМВ
11.00 Х.ф. «Три товарища»
12.25 М/ф «Назад в будущее». 11 с.
13.00 «Сегодня»
13.10 «Итого»
13.30 «Пойми меня»
14.00 Х.ф. «Война в космосе». 16 с.
14.45 От «Винта»!
15.00 «Сегодня»
15.15 «Панорама»
15.45 Криминал
16.00 Хоккей. Чемпионат России. «Крылья Советов» - «Химик»
18.30 Сериал «Каролина в Нью-Йорке». 27 с.
19.00 «Сегодня»
19.15 Звезды в квадрате, или Проще простого
20.00 Сериал «Саванна». 21 с.
21.00 Дог-шоу. «Я и моя собака»
21.30 Герой дня без галстука

ВОСКРЕСЕНЬЕ, 12

ПЕРВАЯ ПРОГРАММА

МОСКВА
6.40 Х.ф. «Двое под одним зонтом»
8.15 М/ф «Приключения Вуди и его друзей»
8.55 Спортлото
9.00 Новости
9.10 «Непутевые заметки»
9.30 Пока все дома
10.10 Утренняя звезда
11.00 Служу России
11.30 Играй, гармонь любимая!
12.00 «Сельский час»
12.30 «Подводная одиссея команды Кусто»
13.20 «Смехопанорама»
14.00 Новости
14.20 Клуб путешественников
15.05 Экспрессия танца. Борис Эйфман
15.35 М/ф «Все псы попадают в рай»
17.00 «Колесо истории»
17.50 Погода
18.00 Х.ф. «Особенности национальной охоты»
19.50 Киноафиша
20.00 Время
20.55 Погода
21.00 Х.ф. «Крепкий орешек»
23.20 Футбольное обозрение
23.50 Новости
0.15 Х.ф. «Народный роман»

ВТОРАЯ ПРОГРАММА

МОСКВА
6.00 Утренний экспресс
6.55 Сериал «Фрам - полярный медведь»
7.50 М/ф «Винни-Пух»
8.30 Присяга
9.00 Доброе утро, страна!
9.45 Компьютер
10.00 Вести в одиннадцать
10.20 Люди, деньги...
10.50 Новая Россия
11.05 Двойной портрет
11.35 Музыкальный экспромт
11.55 Репортер
12.25 Довгань-шоу
12.55 Диологи о животных
13.10 Игра всерьез
13.40 Футбол. Сб. России - сб. Болгарии
15.30 Пульс
16.00 М/ф «Чокнутый», «Аладдин»
17.00 Вести
17.20 Праздник моды
18.50 «Неизвестная планета» - «Возвращение к папуасам»
19.15 У Ксюши
20.00 Зеркало
20.55 Русское лото
21.35 Сериал «Тайна Сахары», 3 с.
22.40 Русский бой
23.40-0.37 Подиум «Д,Арт»

ТРЕТЬЯ ПРОГРАММА

БАРНАУЛ
9.00 ТВ «Мир»

ТЕЛЕКОМПАНИЯ АТН
12.00 Мультфильм
12.35 Новости кино
13.00 Polygram представляет: Mike Oldfield
14.00 Новости музыки
14.50 Х.ф. «Во бору брусника», 2 с.
17.35 сАКвояж
18.01 «Благая весть с Риком Реннером»
18.30 Мультфильмы
18.50 Док.ф. «Русская тайна»
19.25 «Русь православная»
19.40 Поздравления
20.00 «Телевитрина»
20.15 Рекламный вестник
20.25 События недели
21.00 ТВ «Мир»

ТВ «СПЕКТР»

ЧЕТВЕРТАЯ ПРОГРАММА

ТВ «ВЕЧЕР» - ТВ-6
7.05 Диск-канал
7.20 «Шесть новостей»
7.35 Дорожный патруль
7.48 «Клуб одиноких сердец»
8.22 Сериал «Прекрасные господа из Буа-Доре», 5 с.
9.03 «ОСП-студия»
10.00 «Шесть новостей»
10.11 Диск-канал
11.00 «Шесть новостей»
11.11 Дорожный патруль
11.36 Х.ф. «Сампо»
13.21 Мультфильм
13.51 Шоу еды «Пальчики оближешь»
14.30 «Назло рекордам!»
15.00 Сериал о природе
16.06 «Канон»
16.40 «Акулы пера» - Алена Свиридова
17.35 «Сделай шаг»
18.30 Спорт недели
19.10 «Ералаш»
19.35 «ОСП-студия»
20.30 «Обоз»
21.40 Х.ф. «Волчья кровь»
23.25 «Фитиль»
23.45 Х.ф. «Синий бархат»

ПЯТАЯ ПРОГРАММА

ТЕЛЕКОМПАНИЯ NTSC
8.00 Погода
8.05 Х.ф. «За счастьем»
9.25 ТВ-Город: «События дня»
10.10 Х.ф. «Хозяйка»
11.05 «Золотой патефон»
11.30 «Время Ч»
12.00 «Новости дня»
12.15 «Среда»
12.35 «Дог-шоу. Я и моя собака»
13.00 «Сегодня»
13.15 «Кнопка плюс»
13.30 «Пойми меня»
14.00 Сериал «Война в космосе»
15.00 «Сегодня»
15.15 «Полицейские будни»
15.30 «Век футбола»
16.00 Программа о животных
16.35 Музпрограмма
16.45 «Шаг за горизонт. Тайны пламени»
18.00 «Своя игра»
18.50 «Куклы»
19.15 Х.ф. «Инспектор криминальной полиции», 3 с.
20.50 «Куда пойти учиться»
21.00 Х.ф. «Хозяйка»

ТЕЛЕКОМПАНИЯ НТВ
0.00 Итоги
1.15 Х.ф. «Лабиринт любви»
2.50 Кнопка плюс
3.05 Х.ф. «Жизнь этого парня»

ШЕСТАЯ ПРОГРАММА

23 канал ДМВ
11.00 Золотой патефон
11.30 Время «Ч»
12.00 Новости дня
12.15 Среда
12.30 М/ф «Назад в будущее». 12 с.
13.00 «Сегодня»
13.15 Кнопка плюс
13.30 «Пойми меня»
14.00 Х.ф. «Война в космосе». 17 с.
14.45 От «Винта»!
15.00 «Сегодня»
15.15 Полицейские будни
15.30 «Век футбола»
16.00 Х.ф. «Квартира»
18.00 Своя игра
18.30 Маски-шоу
19.00 «Сегодня»
19.15 Устами младенца
19.45 Сериал «Котовасия»
20.00 Сериал «Саванна». 22 с.
21.00 «Сегодня»
21.30 Х.ф. «Тумбстоун»

ЗА ТОЧНОСТЬ ПРЕДОСТАВЛЕННЫХ ПРОГРАММ ОТВЕТСТВЕННОСТЬ НЕСУТ ПРЕДСТАВИТЕЛИ ТЕЛЕКОМПАНИЙ.

Справки по телефонам:
23-18-25 ГТРК «Алтай», ОРТ, РТВ
23-05-55 ТВ «Вечер» - ТВ-6
24-12-05, 23-25-85 ТВ «Информ», НТВ
24-06-81 NTSC
26-23-79 «Спектр»

Реклама "АП" Короленко, 105 5 этаж
АЛТАЙ ИНФОРМ ПРЕСС
Реклама "АП" тел. 23-34-78 факс 23-44-30

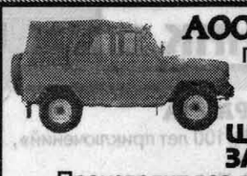

АООТ "ТАМ-МА СЕРВИС"
ПРЕДЛАГАЕТ К РЕАЛИЗАЦИИ
а/м УАЗ НА 15 % ниже
ЦЕНЫ ЗАВОДА-ИЗГОТОВИТЕЛЯ И
ШИРОКИЙ АССОРТИМЕНТ ЗАПАСНЫХ ЧАСТЕЙ К НИМ.
Производит все виды ремонта, техническое обслуживание и улучшение дизайна автомобилей Ульяновского автозавода. Лицензия № 2996.
Адрес: г.Барнаул, ул.Л.Толстого,9 (район Старого базара). Тел.24-59-75, 24-65-76.
Режим работы 8-18 без выходных.

Эпидемия гриппа близится

С каждым годом грипп все опаснее. Самое надежное средство от него - вакцинация. Особенно самым распространенным на Западе «Ваксигрипом» мирового лидера вакцинации «Пастер Мерье». «Ваксигрип» для края закупила компания «АСКО-МЕД». Цены - практически завода-изготовителя. Ранее страховавшимся от гриппа и крупным коллективам - скидки. Все платежи не облагаются налогами. Двухлетний опыт работы свидетельствует: в условиях края не заболевают 95-98% вакцинированных.
Справки по тел. 24-24-04.

Закрытое акционерное общество зерноцентр
ПОСТОЯННО В ПРОДАЖЕ:
- мука высший сорт - 2350 руб/кг
- мука первый сорт - 1940 руб/кг
- мука ржаная - 1410 руб/кг
- горох - 2700 руб/кг
- крупы в ассортименте
- отруби и кормосмеси.

Отгрузка всеми видами контейнеров, вагонами, самовывоз автотранспортом.
Тел/факс: 24-68-84, тел.: 36-40-36.

ГЕНЕРАЛЬНЫЙ ПРЕДСТАВИТЕЛЬ АО «УАЗ» в Западной Сибири предлагает:
УАЗы ЛЮБЫХ МОДИФИКАЦИЙ
Доставка по ж/д на 2-ярусных платформах с завода
ОПТОВЫЕ СКИДКИ
УАЗСПЕЦПРОЕКТ
Новосибирск: (383-2) 244-544, тел/факс: 21-39-67.
Лицензия N 950 от 16.04.97 г. мэрии г. Новосибирска

ФИРМА РЕАЛИЗУЕТ
ЧАЙ ИНДИЙСКИЙ, МАКАРОННЫЕ ИЗДЕЛИЯ в ассортименте.
Приглашаем к сотрудничеству крупных оптовиков.
Тел.: 23-87-29, 22-60-68.

ОАО "Оптовый продовольственный рынок Алтайского края"
приглашает оптовых и розничных покупателей
Богатый ассортимент 2 000 наименований продуктов питания от ведущих фирм края
СДАЮТСЯ ТОРГОВЫЕ ПЛОЩАДИ
пр.Космонавтов, 59, (проезд трамваем №1,2,5, "База плодоовощеторга"), тел.76-24-09.

Вниманию руководителей предприятий, фермеров!
ООО «СИБИРСКИЙ АВТО ДВОР»
ЗАКЛЮЧАЕТ ДОГОВОРА
по обмену зерна пшеницы, муки пшеничной первого или высшего сорта на автомобили ВАЗ всех моделей, включая ВАЗ-2110, ВАЗ-21310 (пятидверная «Нива»).
По вопросам обмена обращаться по адресу: г.Барнаул, пр.Комсомольский, 80, офис 915 (здание «Агропромсоюза»). Тел.: 24-33-85, факс: 24-29-33.

ЭЛЕКТРОТЕХНИЧЕСКАЯ ПРОДУКЦИЯ более 1000 наименований
ТОО "Альфа-Кентавр"
г.Барнаул, ул.Загородная, 129 (район трикотажной фабрики)
т. (385-2) 35-33-22, 35-33-41, ф.35-33-24.
- шкафы распределительные силовые (ШРС)
- шкафы вводно-распределительные
- щитки осветительные (ОЩВ-6, ОЩВ-12)
- щиты этажные (ЩЭ, ЩС)
- ящики с понижающим трансформатором (ЯТП-0,25)
- камеры для трансформаторных подстанций
- пункты распределительные (ПР)
- щитки бытовые (гаражные, коттеджные)
- счетчики электроэнергии всех типов
- автоматические выключатели различных типов на токи от 10А до 6000А
- магнитные пускатели и контакторы от 0 до 6 величины
- трансформаторы тока, предохранители
- электроводонагреватели, тэны различных видов
- щиты учета электроэнергии
- кабель, провод
Примем долевое участие в строительстве жилья

ЗАО "АЛТАЙТЕПЛОКОМПЛЕКТ"
- Котлы КЕ, ДЕ, ДКВР, Е 1/9, Братск и запасные части к ним.
- Котлы малой мощности всех видов топлива (уголь, газ, уголь-газ, дизельное топливо - газ)
- Дымососы, насосы, вентиляторы, запорная арматура, трубы, водомеры, оборудование ХВО, сульфоуголь, огнеупорный кирпич.

Тел. 8(3852) 35-14-09, 41-44-75, 41-44-72, 41-63-90.
Наш адрес: ул. Малахова, 157.

Система мини-магазинов «СЛОН»
26-68-84
26-96-54
СЛОН
- накопительные водонагреватели (до 50 л.) ARISTON от 710 тыс.руб.
«СЛОН 2»
- посудомоечная машина BOSCH - 2350 тыс.руб.
- вытяжка BOSCH - 690 тыс.руб.
- стиральные машины WHIRLPOOL 324 (узкая) - 3400 тыс.руб.
CANDI 6 (34 см, 600 об.) - 3300 тыс.руб.
CANDI 8 (34 см, 800 об.) - 3600 тыс.руб.
- пылесосы MOULINEX Y05 (с влажной уборкой) - 1600 тыс.руб.
PHILIPS 6835 (с влажной уборкой) - 1600 тыс.руб.
ROWENTA 839 (6 в одном) - 1600 тыс.руб.
Кухонная посуда TEFAL!
Тепловентиляторы «THOMAS»
HL100 - 190 тыс.руб.
HL103 - 230 тыс.руб.
Масляные обогреватели «GENERAL»
6 сек. - 450 тыс.руб.
7 сек. - 490 тыс.руб.
9 сек. - 590 тыс.руб.
7 сек. + вентилятор - 860 тыс.руб.
9 сек. + вентилятор - 930 тыс.руб.
«DELONGHI»
9 сек. - 630 тыс.руб.
8 сек. (DRAGON) - 760 тыс.руб.
10 сек. (DRAGON) - 870 тыс.руб.
1. «Сыры Алтая» (Слон 1) мелкая бытовая техника, обогреватели, пылесосы. пр.Ленина, 73
2. «Универсам» (Слон 2) теле-, видеоаппаратура, стиральные машины, обогреватели, холодильники, мелкая бытовая техника, пылесосы, СВЧ-печи ул.Малахова, 62.
3. ЦУМ (Слон 3) мелкая бытовая техника, обогреватели пр.Ленина, 55.
ВСЯ ПРОДУКЦИЯ СЕРТИФИЦИРОВАНА.

ЗАО "ГРАНА"
реализует: МУКА в/с 2 250 р., 1с 1 950 р.; ГОРОХ 2 700 р.; КРУПА ОВСЯНАЯ 1 700 р.; ПШЕНО 2 400 р.
закупает: И ПЕРЕРАБАТЫВАЕТ ЗЕРНО КРУПЯНЫХ КУЛЬТУР, ПШЕНИЦУ, РОЖЬ, ПОДСОЛНЕЧНИК (НА МАСЛО)
тел.: Бийск 24-13-73 Табуны 22-2-92 Третьяково 27-5-22 Хабары 27-6-46 Барнаул 26-89-05, 26-94-89

Предлагает ООО "ЛАКК"
Дизельное масло
Бензин АИ-92
Бензин А-80, А-76
Дизельное топливо (летнее)
Автол
Солидол (барабан 36 кг.)
Возможна доставка ж/д транспортом
Минимальная партия - бензовоз
АВТОМОБИЛЬ НАЧИНАЕТСЯ С БЕНЗИНА
Тел. (385-2) 29-69-19
Лицензия Б 676035

«Алтайская правда» - «Пятница»: купля, продажа, обмен (объявления публикуются по купонам - БЕСПЛАТНО).

ПРОДАЮ

● **срочно ВАЗ-2103,** белый, на ходу, пробег 86 тыс. вып. 1979 год. **Тел. 26-93-23.**
● **земельный участок** в садоводстве "Котельщик" в р-оне Б.Ключей. **Тел. 77-10-03.**
● **300 руб.** белой мелочи СССР (3500 руб. за коп.) **Тел. в Троицком р-не: 9-38-3-89.**
● роторную новую **косилку**. **Адрес: 659864, п.Червянка Троицкого р-на Алтайского края, Вяткина.**
● детскую **деревянную кровать** с матрацем (155 см), б/у. **Адрес: 656050, ул.А.Петрова, 158-30, Дорофеева.**
● **41 руб.** белой и 9 руб. желтой мелочи по 2700 руб. за коп. **Тел.: 8(267) 22-5-38.**
● **ИФА М 25,** дизель, грузоподъемностью 2.5 т, японский салон или меняю на легковой а/м. **Тел.: 8(236) 22-9-46 (раб.).**
● **мелочь СССР** белую и желтую. **Тел. в Бийске: 71-22-04.**
● **дом** в с.Чернавка (сарай, гараж, баня, огород 20 соток). **Тел. в Завьяловском р-не: 29-6-53.**
● **белую и желтую** мелочь СССР. **Тел. 33-23-98.**
● **белую и желтую** мелочь СССР по цене 3000 руб. за коп. **Адрес: с.Санниково 48/2-48 (до 18 часов, ежедневно), Гужва.**
● **деревянный дом** с постройками в Усть-Чумыше. **Тел. в Барнауле: 33-27-49.**
● **коттедж** в 3 уровнях, в живописном месте, усадьба 7 соток. **Тел. 75-09-32.**
● **кооп. погреб** в центре (пересечение пр.Красноармейского и ул.Н.Крупской). **Тел. 24-79-78.**
● **брус** (18х18, 20 куб.м), доски 7 куб.м. **Адрес: 659864, Троицкий район, п.Уткино, Вяткин.**
● **белую и желтую** мелочь СССР. **Тел. 41-31-92.**
● **вольтметры:** В7-35, В7-38, генератор Г3-112, усилители: БПБ5-47, омметр М57Д. **Тел. 25-06-43.**
● **эл. шашлычницу** - 1200 Вт, ст.машину «Исеть», эл. пылесос «Вента», в хорошем состоянии. **Тел. 25-06-46.**
● **белую и желтую** мелочь по цене 3000 руб. коп. **Адрес: 658162, Усть-Калманский р-он, с.Огни, ул.Первомайская, 61, Кунай.**
● ч/б ламповый **телевизор «Рубин»,** магнитофон «Днипро», неисправные, дешево. **Тел. 24-76-43.**
● **пианино, аккордеон,** телевизор «Электрон», недорого, 2-комн. кварт. в центре. **Тел. 25-70-49.**
● **ГАЗ-53** (бортовой, 1982 г.вып., 5 млн.руб.). **Тел. в Ребрихе: 22-1-44 (дом.), 2-15-45 (раб.).**
● **печь садовая** металл. для обогрева домика. **Тел. 24-76-43.**
● **листовое железо** 11 листов (1х2х0.7 по 30 тыс.руб/лист). **Тел. 24-76-43.**
● **цветной телевизор** «Радуга» в рабочем состоянии, дешево. **Тел. 77-98-70.**
● **плитку** облицовочную, недорого. **Тел. 77-98-70.**
● **женские** осенние черные сапоги 39-40 р., недорого. **Тел. 77-98-70.**
● **юбилейные монеты** СССР, мелочь желтую и белую СССР. Цена договорная. **Тел. 77-98-70.**
● **кооп. охраняемый гараж** в р-не ДК котельщиков. **Тел. 77-98-70.**
● **два новых женских плаща**, недорого. **Тел. 52-44-44.**
● **кирп. гараж** в р-не аптечных складов. **Тел. 51-54-99.**
● **дом** (4 комн., эл. отопление, сад, огород). **Адрес: 658107, с.Вавилон Алейского р-на Алт. края, Уколова.**
● **охраняемый казаками** сад в Белоярске с посадками и постройками. **Тел. 54-94-82.**
● **новый мужской** п/шубок (48-50 р., крытый, овчина). **Тел. 42-34-12.**
● **новую мужскую куртку** (из кож.зам., 50 р., 150 тыс.руб.). **Тел. 42-34-12.**
● **земельный участок** в р-не с.Березовка (10 соток). **Тел. 52-05-77.**
● **3-комн.** кварт. в 2-кварт. доме (96 кв.м, баня, постройки, 12 соток). **Тел. в Барнауле: 77-44-31 (раб.).**
● **43 руб. 97 коп.** белой и желтой мелочи СССР и серебряный полтинник 1897 г. **Тел.: 8(211) 36-1-35.**
● **мелочь белую** (10 руб. 25 коп.) и желтую (50 коп.). **Адрес: 659200, г.Заринск, ул.Элеваторная, 13-2, Блохин.**
● **134 руб.** б/ж мелочи СССР. **Тел. в Заринске: 4-45-19.**
● **дом** (90 км от Барнаула), недорого. **Тел.: 8(213) 22-2-56.**
● **мелочь СССР** по цене 2000 руб. за 1 коп. **Тел.: 8(291) 2-62-18.**
● **мелочь СССР** белую, много, дешево. **Тел. в Солтонском р-не: 22-5-54 (с 9 до 18).**
● **бревенчатый дом** (6 комн., два гаража, кухня, теплица, огород). **Тел. в Быстроистокском р-не: 21-3-83.**
● **дом-особняк** в центре села (постройки, участок 15 соток). **Тел. в Мамонтовском р-не: 23-4-45.**
● **1/2 деревянного дома** (3 комн.). **Адрес: 659863, Троицкий р-он, с.Боровлянка, ул.Фефелова, 39, Сальников.**
● **дом** (вода, санузел, ванна, постройки). **Тел. в с.Быстрянка: 29-3-36.**
● **дом в** с.Новоегорьевское (3 комн., постройки) или меняю на жилплощадь в Барнауле. **Тел.: 8(260) 22-0-77, 22-2-00.**
● **1/2 блочного дома** (3 комн., гараж, тел., баня) в Борзовой Заимке. **Тел. 75-57-46.**
● **1/2 дома** (эл.отопление, канализация, 40 соток, гараж, постройки, пчелы). **Тел. в Барнауле: 42-00-58.**
● **бревенчатый дом** (3 комн., вода, постройки, огород 10 соток). **Тел. в Барнауле: 75-63-54.**
● **пасечный дом** в тайге в Заринском р-не, недорого. **Тел.: (295) 7-52-87.**
● **дом** (гараж, баня, участок 4 сотки, канализация, водяное отопление). **Адрес: г.Барнаул-16, ул.Курская, 11, Гребнев.**
● **усадьбу** (15 соток, сруб дома 7х7) в Б.Ключах, недорого. **Тел. 26-05-06.**
● **садовый участок** (10 соток, в с-ве «Алтайстрой», посадки, металл. контейнер). **Тел. 77-02-33.**
● **фотоаппараты «Зенит 122»** и «Konica» (дальномерный) с незначительными неисправностями. **Тел. 23-54-01.**
● **велосипед «Старт-шоссе»** без трубок в хорошем состоянии, 500 тыс.руб. **Тел. 23-54-01.**
● **проигрыватель «Ария»** в отличном состоянии, 150 тыс.руб., пластинки. **Тел. 23-54-01.**
● **цв. телевизор «Лазурь 716»**, б/у, можно на запчасти. **Тел. 41-36-57.**
● **новую раковину**, цигейковую шубку (32 р.), люстру, б/у. рубероид (2 рулона). **Адрес: ул.Попова, 79-145, Хорошилова.**
● **овчинный полушубок** (42 р.), в отличном состоянии, баян «Мелодия», недорого. **Тел. в Косихе: 2-11-39.**
● **маленький токарный станок**, б/у. **Тел.: 8(232) 93-3-83.**
● **сантехнику** из новой квартиры, фотоувеличитель в упаковке (100 тыс.руб). **Тел. 23-54-01.**
● **картофель** продуктовый («невский»), а/м М-412 (1972 г.вып.), недорого. **Тел. в Первомайском р-не: 95-1-77.**
● **стиральную машину** «Чайка-2» с центрифугой. **Тел. 76-00-18.**
● **пианино. Тел. 22-23-28.**
● **стир. машину** «Алтай-электрон», дом (усадьба 39 соток, с/х постройки). **Тел. в Шипуновском р-не: 34-3-01.**
● **подольскую ручную машинку**, б/у, дешево. **Тел. 22-71-08.**
● **велосипед** детский «Конек-горбунок», б/у, в хорошем состоянии, недорого. **Тел. 22-71-08.**
● **пианино «Аккорд»** с клавишным эффектом или меняю по предложению. **Тел. в Алейском р-не: 4-07-87.**
● **машинку** для сшивания меха и стол с эл. двигателем для швейной машины, недорого. **Тел. 31-85-10.**

● **цветной палас** (3х5, б/у, 150 тыс.). **Тел. 41-84-65.**
● **чугунную ванну** (150 см, цвет белый). **Тел. 42-65-33 (раб.).**
● **детскую коляску** и шубку для девочки (116-60 р.), новую, темно-коричневую. **Тел. 41-63-38.**
● **д/с пальто** серого цвета (46 р.) Бийской фабрики в хорошем состоянии. **Тел. 51-24-28 (после 17).**
● **туфли** (пр-во Италия, 20.5 р.), недорого. **Тел. 51-24-28 (после 17).**
● **детские туфли** (черного цвета, 20 р.) и сапоги на резиновой основе (20 р.). **Тел. 51-24-28 (после 17).**
● **белую и желтую** мелочь СССР 16 руб. по 3000 руб. за 1 коп. **Тел. в Алейском р-не: 42-4-53.**
● **30 юбилейных руб. Тел.: 8(256) 21-1-22 (после 18).**
● **мелочь** СССР по договорной цене. **Тел. в Павловском р-не: 93-54-28.**
● **белую мелочь** по 3000 руб. за 1 коп. **Адрес: г.Барнаул, п/о Власиха, п.Лесной, 3-4, Ермолов.**
● **белую и желтую** мелочь, дешево. **Тел. в Романовском р-не: 26-3-32.**
● **645 руб. б/ж** мелочи СССР, недорого. **Адрес: 658905, Кулунда, п.Октябрьский, ул. 22 Партсъезда, 13-2, Бардышева.**
● **б/ж мелочь** СССР по цене 2000 руб. за 1 коп. **Адрес: 658345, Краснощековский р-он, с.Березовка, ул.Луговая, 16, Семыкин.**
● **90 руб.** б/ж мелочи СССР, цена договорная или меняю. **Тел. в Алейском р-не: 4-07-87.**
● **8 руб. 25 коп.** мелочи СССР, мужскую куртку-дубленку (52-54 р.). **Тел. в Шипуновском р-не: 34-3-01.**
● **мелочь СССР** 10 коп. монеты 124 руб. 50 коп. 5000 руб. за 1 коп. **Тел. в Алейске: 2-06-66.**
● **250 руб.** белой мелочи СССР. **Тел.: 8(232) 9-66-47 (после 15).**
● **новый прицеп** легкового а/м. **Тел. 44-50-38.**
● **ГАЗ-3307** (1993 г.вып., пробег 10 тыс.км) или меняю на УАЗ-452. **Тел. 42-01-26.**
● **кооп. погреб** по ул.Шукшина, 15-а. **Тел. 51-89-12.**
● **книжные полки**, шкаф, тумбочки. **Тел. 76-38-11.**
● **аппараты** для пр-ва попкорна (США), ч/б телевизор «Чайка-207, 61 см, новый кинескоп. **Тел. 23-31-64.**
● **садовый участок** (сад-во «Мелиоратор», 4 сотки, 2-эт. дом, баня, душевая). **Тел. 24-86-22.**
● **МАЗ** (самосвал), недорого. **Тел. в Барнауле: 42-85-20.**
● **ч/б телевизоры** «Рекорд», «Фунай», 51 см, холодильник «Свияга», неисправный, тумбочку, сервант. **Тел. 52-20-14.**
● **садовый участок** в р-не ТЭЦ-3 (7 соток, вода, теплица, посадки). **Тел. 22-00-00.**
● **дубленку** (пр-во Монголия, коричневую, 44 р.), цв. телев. «Горизонт». **Тел. 41-13-44.**
● **дачный участок** на горе (сад-во «Ветеран», 6 соток, деревянн. постройки, 2 млн.руб.). **Тел. 75-62-36.**
● **сруб** жилого дома (7х8). **Тел. 23-41-10 (после 18).**
● **кооп. гараж у** маг. «Подарки» с погребом. **Тел.: 24-60-66, 23-73-08.**
● **дом** на ст.Арбузовка (есть на зиму уголь). **Адрес: ул.Димитрова, 12-12, Пылкова.**
● **баллон газовый** (10 кг), старинное резное кресло, б/у, односпальную кровать, б/у. **Тел. 41-78-16.**
● **дом** (хоз. постройки, 20 соток) или меняю на жилплощадь. **Тел.: 8(218) 2-77-87.**
● **двигатель**, задний мост и др. запчасти, б/у, на а/м М-412. **Тел. 35-58-31.**
● **кооп. погреб** у водозабора. **Тел. 35-58-31.**
● кооп. **охраняемый гараж** в центре. **Тел. 51-02-63.**
● **детскую кроватку**, б/у, с матрацем в хорошем состоянии, недорого. **Тел. 77-25-27.**
● **баяны**, гармони, аккордеоны. Ремонтирую эти инструменты и обучаю игре на них. **Тел. 24-08-43.**
● **брус,** оконные и дверные блоки для бани, творило для погреба. **Тел. 77-26-32.**
● **щенков** мастино-неаполетано, привиты. Доставка по краю. **Тел. 54-04-44.**
● **2-комн. кварт.** (4 эт., кирп., лоджия) у к-ра «Первомайский». **Адрес: пр.Красноармейский, 54-25, Усова.**
● **а/м «Ниссан»** (1986 г.вып., объем 1.5 л, спортивная модель). **Тел. 41-66-63.**
● **парик искусственный**, короткий, темного цвета, б/у, справочник фотолюбителя. **Тел. 51-97-59.**
● **газетницу**, форму для печенья и карамели, китайское детское пальто пихора. **Тел. 51-97-59.**
● **детское платье** (КНР), сапоги (18.5 р.) резиновые, утепленные, колготки 16, 20 р. **Тел. 51-97-59.**

● **детскую одежду** (куртки, костюм махра, шапку с козырьком, ремень, туфли кож. 13 р., галоши). **Тел. 51-97-59.**
● **обои** пенопленовые (3 рулона), перемотку пряжи, статуэтки фарфоровые. **Тел. 51-97-59.**
● **ковер п/шерст.** (1.5х2.25, красный), столик журнальный от гарнитура на колесах. **Тел. 51-97-59.**
● **туалетный столик** темной полировки с открывающейся крышкой. **Тел. 51-97-59.**
● **стереомагнитофон** «Романтик» переносной и радиодинамик, шнур соединительный. **Тел. 51-97-59.**
● **плитку потолочную** (30х30 см, белую, тисненый рисунок), деревянную паркетную плитку. **Тел. 51-97-59.**
● **лекарство** пирацетам (табл.), однораз. шприцы инсулиновые. **Тел. 51-97-59.**
● **фотоувеличитель**, кинокамеру, вязальный аппарат, эл. звонок, пылесос, б/у. **Тел. 51-97-59.**

Тел. в Новоалтайске: 2-86-72.
● **прицеп легкового** а/м, б/у, дешево. **Тел. 26-05-06.**
● **двигатель ГАЗ-53** (требуется ремонт), недорого. **Адрес: г.Барнаул, ул.Горская, 81, Григоров.**
● **кооп. гараж** (кирп., по ул.Ползунова, 47, цена 16 млн.руб.). **Тел. 25-69-95.**
● **кооп. охраняемый гараж** (3х8) в р-не кондитерской фабрики (погреб, смотровая яма). **Тел. 51-44-58.**
● **1-комн.** кварт. в Шелаболихе (вода, канализация, тел.), недорого. **Тел. 8(258) 23-3-81.**
● **3-комн.** кварт. в Солонешном (центр. отоплен., вода, сад, баня, летняя кухня). **Тел. (294) 22-1-88.**
● **3-комн.** кварт. в 2 кварт. доме (гараж, кухня, баня, участок, санузел). **Тел.: 8(271) 24-1-60.**
● **3-комн.** кварт. в Яровом (4/5-эт.) или меняю на иномарку не ранее 1989 г. **Тел.: (213) 23-6-33.**
● **срочно кварт. Адрес: Алтай, с.Шелаболиха Шелаболихинского р-на, ул.Советская, 7, Баева.**

Чтобы ваше объявление было опубликовано, необходимо:
- *заполнить данные о себе*
- *разборчиво написать текст объявления*
- *выслать заполненный купон в адрес редакции*
- *один купон используется только для одного объявления!*
- *объявления без указания данных о клиенте не публикуются.*
- *за правильность и точность географических терминов и названий ответственность несут рекламодатели*
- *объем текста объявления - не более 10 слов*

ТЕКСТ ОБЪЯВЛЕНИЯ

для публикации в специальном выпуске «Пятница». АП

Ф.И.О. ____________________

Адрес: ____________________

Телефон: ____________________

Текст объявления: ____________________

● **оборудованный погреб** в кооп. N 75 (ул.Малахова, 48-а). **Тел. 51-97-59.**
● **дачу** в Повалихе (6 соток, дом, теплица, водопровод, свет). **Тел. 51-97-59.**
● **детские игры:** кубики, лото. **Тел. 51-97-59.**
● **стеклорез,** красивую пепельницу, шприц для крема, кремосбивалку-кружку. **Тел. 51-97-59.**
● **крыло** переднее, капот, облицовку, новые, раму, б/у. **Тел. 22-07-81.**
● **дом** с постройками, огородом, садом, недорого. **Адрес: ст.Повалиха, ул.Кооперативная, 15-15, Куташова.**
● маленький **токарный станок**, б/у. **Тел.: 8(232) 93-3-83.**
● **народное средство** от болезней, кладезь витаминов («Молодежь Алтая» N 37, 1997 г.). **Тел. 42-39-26.**
● **кооп. погреб** по ул.Юрина, 243-б. **Тел. 51-55-39.**
● **сад** в сад-ве «Прогресс» (кирп. дом. балкон, погреб, сарай, инвентарь). **Тел. 22-02-51.**
● **плодоносящий сад** на горе, недорого. **Тел. 42-98-03.**
● **а/м ЗАЗ-968** - 30 л/с на запчасти и стиральную машину «Чайка-2М». **Тел. 76-00-18.**
● **а/м** «Хонду-Цивик» 4ВД (53 тыс.км, суперсалон, центральный замок, 18 млн.руб) после аварии. **Тел.: 8 (251) 22-6-74.**
● **экскаватор** ЭО-3322-Д (1985 г.вып.) в рабочем состоянии, 20 млн.руб. **Тел.: 8(279) 22-1-37.**
● **трактор** Т-4А рабочий, емкость 10 куб.м. **Тел.: 8(258) 26-3-52.**
● **а/м ВАЗ-21061** (мурена, ноябрь 1996 г., 27 тыс.км, а/магнитола, 30 млн.руб.). **Тел.: 8(262) 27-3-07.**
● **ГАЗ-53** (самосвал). **Тел. в Мамонтовском р-не: 23-4-81.**
● **трактор Т-40М** в хорошем состоянии, есть варианты. Имеются запчасти. **Тел. 54-27-97.**
● **мотоцикл «Урал»** (1975 г.) в хорошем состоянии. **Тел. 35-52-78 (вечером).**
● **дом** на ст.Озерки (комн., кухня, баня, 10 соток, лес, вода). **Тел. 77-72-78.**
● **«ИЖ-комби». Тел. 26-81-45 (после 18).**
● **а/м «Волга»** ГАЗ-24 (1983 г., 14 млн.руб.).

● **2-комн.** благоустр. кварт. в Камне-на-Оби (газ. колонка, погреб). **Тел. в Камне-на-Оби: 2-24-83.**
● **3-комн. кварт.** (центр.отоплен., постройки, сад, 12 соток) или меняю. **Тел. в Первомайском р-не: 95-1-77, 95-1-54.**
● **кварт.** (45 кв.м, участок, постройки, водопровод). **Тел.: 8(253) 31-3-79.**
● **благоустр.** коттедж (72 кв.м). **Адрес: с.Сузон Алтайского края Солтонского р-на, ул. Шахтерская, 1-1, Борисенко.**
● **коттедж** в Павловске (усадьба 20 соток и дача в 1 км от дома 10 соток). **Тел. 8(258) 23-2-95.**
● **дом в** Угловском (72 кв.м, кап. постройки, водопровод, баня, погреб, сад). **Тел.: 8(279) 22-1-37.**
● **4-конф.** газовую плиту с духовкой, б/у. **Адрес: г.Барнаул, п/о Власиха, п.Лесной, 3-4, Ермолов.**
● **сортовую луковицу** тюльпанов на выгонку и детку. **Тел. 54-56-67.**
● **муж. кожан.** куртку (коричневую, 48 р.), б/у, в хорошем состоянии, 350 тыс.руб. Тел. 36-66-26.
● **марки** на разные темы, мелочь желтую и белую (цена 2500 руб.). **Тел. 22-79-36.**
● **ГАЗ-5312** (портальный кран, 1987 г.), недорого. **Тел. 44-06-91.**
● **УАЗ-31512** (ноябрь 1994 г.), недорого. **Тел. 44-06-91.**
● **ЗИЛ-554** (1980 г.), недорого. **Тел.: 8(211) 34-3-34.**
● **а/м ЗАЗ-968М**, в хорошем состоянии. **Тел. 41-65-10.**
● **белую и желтую** мелочь СССР, банкноты советских денег, цена договорная. **Тел. 51-47-37.**
● **велосипед «Салют»** - 250 тыс.руб, кроссовки «Walker» - 75 тыс. руб, сапоги зимние муж. - 75 тыс.руб. **Тел. 24-08-78.**
● **4-комн.** кварт. (7 эт., балкон, лоджия, 80/47 кв.м). **Тел. 23-24-65.**
● **аккордеон** «Weltmei Ster», в отличном состоянии, цена - 1.5 млн.руб. **Тел.: 8(211) 2-04-18.**
● **ГАЗ-69** в отличном состоянии, цена 8 млн.руб. **Тел. 8(211) 2-04-18.**
● **стиральную машину** «Алтай-Электрон», недорого. **Тел. 22-12-93.**
● **сад** на ст.Повалиха (2-эт. дом, баня, бак) цена 6.5 млн.руб. **Тел. 24-16-49.**
● **дом** в Зудилово (готовность 70%, стройматериалы, мансарда, баня, 40 млн.руб.). **Тел.: 24-16-49, 22-47-52.**
● **М 2140** (1982 г.) в отличном состоянии. **Тел. 45-30-29 (после 18).**
● **туфли жен.** кожаные для пожилой женщины 37 разм., 50 тыс.руб. **Тел. 26-94-98 (с 19 до 23).**
● **кооп. охраняемый гараж** в р-не аптечных складов. **Тел. 51-54-99.**
● **детскую кроватку,** б/у, 50 тыс.руб. **Тел. 42-67-70 (после 18).**
● **коттедж** (3 комн., ванна, туалет, тел., гараж, баня, постройки, 27 соток). **Тел. 8(236) 25-3-07.**
● **сад** в Конюхах (5 соток, дом, баня, теплицы, посадки), дорого. **Тел. 22-98-08.**
● **приставки «Сега»** (200 тыс.руб.), «Денди» (50 тыс.руб.), картриджи. **Тел. 24-15-01.**
● **ч/б телевизор** «Рекорд В312», б/у, 150 тыс.руб., бинокль «Беркут» - 150 тыс.руб. **Тел. 24-15-01.**
● **4 юбилейных рубля**, 2 монеты по 5 руб., 15 руб. б/ж мелочи -3 млн.руб. **Тел. 41-47-83.**
● **участок** (сад-во «Прутское», Зимари, 10 соток, туалет, вода, 2 емкости). **Адрес: ул.С.Армии, 131-а-10, Клабуков.**
● **ж/б мелочь** СССР по договорной цене. **Тел.: 8(213) 23-6-43.**
● **ГАЗ-21 «Волга»**, в хорошем состоянии, недорого. **Тел.: 8(255) 22-9-02 (дом.).**
● **участок** под коттедж в Новомихайловке (сад, емкость, нулевой цикл). **Тел. 44-38-38 (раб.).**
● **полдома** (70 кв.м, сарай, баня, гараж, 7,6х4, водоем). **Тел.: 8(254) 21-2-78, 22-6-73.**
● **особняк** в Ребрихе или меняю на жилье в Барнауле. **Тел.: 8(212) 21-3-21.**
● **ГАЗ-2410** «Волга» (1989 г.). **Тел.: 8(212) 21-3-21.**
● **ГАЗ-24,** в хорошем состоянии, недорого. **Тел.: 8(213) 22-5-59.**
● **дом** (90 кв.м, 130 км от Барнаула, 15 млн.руб. **Тел. в Барнауле: 41-41-89.**
● **130 руб.** б/ж мелочи СССР и 30 юбилейных руб. **Адрес: Алт. край, с.Павловск, ул.Малахова, 106-12, Васильева.**
● **б/ж мелочь** СССР. Цена договорная. **Тел. 29-68-60 (с 18).**
● **полдома** (4 комн., 72 кв.м, тел., усадьба, центр) в с.Камышенка. **Тел.: 8(277) 21-4-52.**
● **энциклопедию культуризма** Шварценеггера 3 т. (новую), 150 тыс.руб., гантели 20 кг - 180 тыс.руб. **Тел. 24-15-01.**
● **а/м ВАЗ-21061** (1995 г., цвет вишня, пробег 33000 км). **Тел.: 8(264) 32-2-26.**
● **М-412** после ремонта в отличном состоянии или меняю на ВАЗ, иномарку. **Тел. в Алейске: 23-7-79.**
● **на запчасти** а/м «Мазда-323». **Тел. в Романовском р-не: 22-5-35.**
● **ЗИЛ-131** (13000 км) или меняю на легковой а/м. **Тел.: (253) 39-3-91.**
● **а/м «Фольксваген-пассат»**, в хорошем состоянии, 15 млн.руб. **Тел. в Целинном р-не: 35-1-18, 35-1-94 (вечером).**
● **дом** (8х8, постройки, огород). **Адрес: Целинный р-он, с.Марушка, ул.Партизанская, 3, Хныкин.**
● **усадьбу** 50 соток в с.Наумово (вода в доме, лес, речка рядом). **Тел. 44-38-10.**
● **кафельную плитку** (ленинградскую). **Тел. 44-37-50.**
● **прихожую** (цвет орех), б/у, в отличном состоянии, недорого. **Тел. 44-37-50.**
● **ч/б** телевизор, б/у, с новым кинескопом, 250 тыс.руб. **Тел. 44-37-50.**
● **дубленку** женскую коричневую (58-60 р.). **Тел. 44-37-50.**
● **а/м «Тойота Виста»** (1992 г.) на запчасти. **Тел. 71-71-24.**
● **а/м ВАЗ-2101** (1975 г.вып, кап. ремонт, 10 млн.руб.). **Адрес: п.Топольный Топчихинского р-на, Кульбин.**
● **пианино фирмы** «Gebr Niendorf» (ФРГ-Норвегия). **Тел. 22-05-27.**
● **3-комн.** благоустр. кварт. в Алейске (58 кв.м, 3 эт.) или меняю на жилье в Ставрополе. **Тел. в Алейске: 2-19-98.**
● **дом** (72 кв.м, вода, с/узел, гараж, баня, 15 соток) или меняю на 2-комн. кварт. **Тел. 23-95-04.**
● **1-комн.** кварт. (9/9-эт.) в р-не к-ра «Первомайский» или меняю на 2-комн. кварт. в центре. **Тел.: 26-62-51.**
● **дом** (3 комн., усадьба 31 сотка, постройки). **Адрес: Тальменский р-он, с.Анисимово, ул.Юбилейная, 27, Мизанов.**
● **полдома** (107 кв.м, постройки, 27 соток) в с.Зайцево. **Тел. в Тальменском р-не: 3-48-59.**
● **3-комн.** кварт. (2 эт.) с земельным участком, недорого. **Тел. в Ребрихинском р-не: 26-3-36.**
● **а/м «Тойота-Виста»** (1987 г., коробка-автомат). **Тел.: 8(232) 93-3-83.**
● **сад** на ст.Березки (7 соток, дом, гараж, баня, теплица, 2 млн.руб.). **Тел.: 22-76-18, 22-73-71.**
● **цв. телевизор** «Радуга-719», б/у, с набором деталей, недорого. **Тел. 24-43-49 (после 18).**
● **пианино** марки Гебр. Наиндорф, в отличном состоянии. **Тел. 22-05-27.**
● **сруб** (5х5, пол, потолок). **Тел. 22-29-11.**
● **полдома** (49 кв.м, баня, гараж, погреб, скважина, постройки, 30 соток) в селе. **Тел. 22-29-11.**
● **холодильник** «Юрюзань», центрифугу «Бия», мороз. камеру «Норд», все в упаковке, недорого. **Тел. 75-09-22.**
● **б/ж мелочь** СССР (1500 руб. за коп.). **Тел.: 22-39-97.**
● **драп** серый, недорого. **Тел. 51-66-61.**
● **брус**, оконные, дверные блоки, обшивочную рейку для дома. **Тел. 44-00-30.**
● **юбилейные монеты,** б/ж мелочь СССР. **Тел. 54-62-65.**
● **щенков** немецкой овчарки (без родословной, недорого). **Тел. 52-83-53.**
● **спортивный комплекс,** стулья, шубу из искусственного меха (52-54 р.), б/у, костыли, гитару. **Тел. 41-72-80.**
● **кооп. погреб** (ул.Юрина, 243-б). **Тел. 51-55-39.**
● **ВАЗ 21099,** 1996 г.вып., 45 мл, или меняю на ВАЗ, б/у, с доплатой. **Тел.8 (260) 22-0-77, 22-2-00.**
● новый **мини-кирзавод** марки ВИП-1К (производительность 7 тыс. в смену) или меняю на автомобиль типа «ГАЗель». **Тел. 8 (250) 41-9-43 (с 8 до 13).**
● **ГАЗ-21** и запчасти за 10 млн.руб. **Тел.29-19-07 (с 18 до 21), 29-17-69 (днем).**
● **УАЗ-469,** кап.ремонт 18 млн.руб., двигатель ГАЗ-24, новый, или меняю. **Тел.23-29-72, 24-25-07.**
● **микроавтобус** «Субари», пробег 29 тыс.км, 4ВД или меняю. Цена 12 тыс.S. **Тел.23-29-72, 24-25-07.**
● **на запчасти** ЗАЗ-968, 30 л.с., 700 тыс.руб. **Тел.76-00-18.**
● **мотоцикл «Урал»** с коляской. **Тел. дом.22-25-90, раб.77-22-53.**
● **грузовик** «Тойота», 1990 г.вып., дизель 4 WD, шестиместный, груз-сть 1000 кг, без пробега. **Тел. в Тальменском р-не: 3-27-45.**
● **кооп.погреб** по ул.Юрина, 243-б. **Тел.51-55-39.**
● **эл.станцию** 35 кВт (двигатель 204 ЯМЗ) передвижную или меняю. **Тел. в Павловском р-не: 2-17-03.**
● **УАЗ-469,** в хор.сост., цена договорная. **Тел. в Павловском р-не: 31-3-06.**
● **инвалидную коляску,** бензодвигатель 34Д-6. **Тел. (291) 2-12-74.**
● **брус** 18х18 по 4м, воск. **Тел. (291) 2-12-74.**
● **кооп.охраняемый гараж** за магазином «Океан». **Тел.26-24-66.**
● **две юбилейных** монеты и 46 руб. белой, желтой мелочи, недорого. **Адрес: Павловский р-н, с.Лебяжье, ул.Центральная, 93, Кудряшова В.М.**
● **усадьбу** (6 соток, дом после пожара) имеются стройматериалы. **Тел. 25-07-51.**
● **2-комн.** благоустр. кварт. на ст.Овчинниково (15 соток), недорого или меняю на малосемейку. **Тел. 52-53-79 (с 19).**
● **2-комн.** благоустр. кварт. в центре Павловска (газ, тел.) или меняю на жилье в Барнауле. **Тел.: 8(211) 2-22-08.**
● **новый дом** в Налобихе, недорого или меняю по предложению. **Тел.: 42-98-75, 42-89-38.**
● **1/4 часть** дома (комн., кухня) в 2-эт. бревенчатом доме. **Тел. 24-44-30.**
● **дом** в Прутском (120 кв.м, подвал, гараж, баня, 20 соток). **Тел.: 24-28-58, 24-46-45.**
● **дом** или меняю на 1-комн. кварт. **Тел. 33-94-22.**
● **3-комн.** кварт. (100 км от Барнаула, баня, гараж). **Адрес: 659023, с.Кучук Шелаболихинского р-на, Латчук.**

МЕНЯЮ

● **КамАЗ 5320** в хор.сост. на ГАЗ-53 (дизель). **Тел. 8 (210) 22-2-18 (после 18).**
● **медаль 1896г.** «коронование Николая II» на УАЗ или «Ниву» до 1996 г.вып. или продаю. **Тел. в Поспелихе: 21-0-66.**
● **3-комн.квартиру** по ул.Шукшина (телефон) на 2-комн. благоустр. с доплатой. **Тел.51-89-12.**
● **2-комн. «хрущевку»** (1 этаж, телефон) у к/ра «Россия» на 1-комн. ближе к центру. **Тел.22-58-06.**
● **2-комн.**квартиру на две жилплощади. **Тел.35-58-31.**
● **4-комн.**благоустр.квартиру в 2-х уровнях на берегу реки Катунь на 2-3-комн. в Барнауле, Новосибирске. **Тел.24-60-66, 35-55-82.**
● **3-комн.**квартиру малогабаритн. (4/5 этаж) в р-не «Березки» на 1-комн. или продаю. **Тел.44-20-69.**
● **1-комн.**квартиру (1/5 эт.) на Потоке на 1-комн., выше этажом. **Тел.43-63-20.**
● **перепелов,** яйца, книгу «Перепеловодство», инкубатор на корма, мед, с/х продукты. **Тел.42-39-26.**
● **УАЗ 31514-012** новый на микроавтобус «Ниссан 4ВД» дизель или продаю. **Тел. 8 (213) 22-6-03.**
● **3-комн.**квартиру (1 эт., 51/37, панельн.), ост. «Клуб «Трансмаш», на 2-комн. в р-не клуба «Трансмаш» -Северо-Западной. **Тел.77-26-14.**
● **1-комн.**благоустр.квартиру в р.ц.Усть-Пристань на жилплощадь в Барнауле. **Тел. (254) 21-4-73.**
● **трактор** Т-16, 1984 г.вып., на легковой автомобиль, кроме ЗАЗ. **Тел. в Шелаболихинском р-не: 21-4-94.**
● **ГАЗ-69,** в хор.сост. на ВАЗ или продаю. **Тел. (270) 22-9-74.**
● **1-комн.**квартиру (3/5 эт.) в Майкопе на равноценную в Барнауле. **Тел. в Майкопе: 3-65-93.**
● **«малосемейку»** по ул.Монтажников на 2-комн.квартиру **Тел.51-41-13.**

РАЗНОЕ

● **Снимем** в аренду квартиру. **Тел.76-38-50.**
● **если** ваш организм не принимает лекарства, вам поможет перепелиное яйцо. **Тел.42-39-26.**
● бесплатно **научу,** как избавиться от разных болезней. Подробности в краевой медицинской библиотеке. **Тел.42-39-26.**
● **отдам** бесплатно котенка (кошечку). **Тел.77-98-70.**
● **вниманию фанов** группы «Агата Кристи»! Поделюсь с вами альбомами «Свет» (1987г.), «Второй фронт» (1988г.), «Концерт в АЗ КПИ» (1989г.), «Коварство и любовь-2» (1990г.) и др.записями «Агаты Кристи». От вас конверт для ответа. **Адрес: Барнаул-4, а/я 496.**

КУПЛЮ

● **чумизу,** рапс, сою, пчелиную пыльцу, мед, риалам, отходы проса. Расчет яйцом перепелиным. **Тел.42-39-26.**
● **любые номера** питерской рок-газеты «Рок-фуз» (Rock-Fuzz) за 1994-1997гг., записи барнаульских и алтайских рок-групп. **Адрес: 656004, г.Барнаул-4, а/я 496, Юрию.**
● за 10 млн.руб. **домик в** Барнауле или с.Лебяжьем, Белоярске, Зудилове, Повалихе, г.Новоалтайске, в близлежащих районах. **Адрес: Топчихинский р-н, с.Парфеново, ул.Майская-49.**
● **кассетную деку** «Маяк», «Яуза», «Рапри», «Санда», «Вильма», «Орбита», «Электроника», б/у, по цене 100 руб./шт. **Адрес: 656004, г.Барнаул-4, а/я 496, Юрию.**

Спортивный курьер

Итог

Рядом с «бронзой»

В чемпионате России на траве среди женщин барнаульский «Коммунальщик» занял четвертое место. Вот итоговое положение команд: 1. «Дончанка» (Волгодонск) - 82 очка. 2. ЦФиС=МП (Москва) - 81. 3. «Текстильщик» (Вязники) - 58. 4. «Коммунальщик» (Барнаул) - 47. 5. «Корунд» (Дзержинск) - 40.6. «Спартак» (Москва) - 35.

Рейтинг

Вниз по лестнице

После серии неудач футбольная сборная России опустились в традиционном рейтинг-листе ФИФА во второй десяток и занимает теперь 16-ю позицию. Месяц назад россияне занимали в мире 11-е место. Первые же две строчки по-прежнему принадлежат сборным Бразилии и Германии. Выделим резкий скачок румын с 12-го на 3-е место.

Помимо россиян в «список-100» входят еще пять сборных из других республик бывшего Советского Союза: Литва (опустилась с 42-го на 43-е место), Украина (поднялась с 54-го на 52-е), Латвия (поднялась с 74-го на 69-е), Узбекистан (с 83-го на 82-е) и Грузия (с 99-го на 94-е).

Эхо

«Дип блю» меняет программу

Знаменитый суперкомпьютер американской компании Ай-Би-Эм «Дип блю» и его шахматная программа расстаются с «большим спортом». Напомним, что весной они нанесли поражение гроссмейстеру Гарри Каспарову из России, а в сентябре руководство Ай-Би-Эм отказалось от проведения матч-реванша, сообщив, что впредь сферой деятельности «Дип блю» станут научные исследования, требующие обработки огромных массивов информации.

«Гору Эверест мы покорили, - заявил официальный представитель компании Мелинда Макмиллан, - пора двигаться дальше». Теперь, согласно сведениям американского информационного агентства Ассошиэйтед Пресс, суперкомпьютеру, который был способен оценивать 200 миллионов шахматных позиций в секунду, предстоит применять феноменальные способности при анализе финансовой информации, данных по инвестиционным операциям в медицине.

Табло

В чемпионате двоевластие. Надолго ли?

На прошлой неделе перед 29-м туром российского футбольного чемпионата в высшей лиге был сыгран пропущенный ранее матч «Черноморец» (Новороссийск) - «Спартак» (Москва) - 1:0. А в субботу все участники чемпионата сыграли по календарю. Вот результаты игр: «Черноморец» - «Ростсельмаш» (Ростов-на-Дону) -0:0, «Спартак» - «Локомотив» (Москва) - 4:2, «Торпедо-Лужники» (Москва) - «Локомотив» (Нижний Новгород) - 2:2, «Шинник» (Ярославль) - «Факел» (Воронеж) - 2:1, «Жемчужина» (Сочи) -«Динамо» (Москва) - 2:2, «Ротор» (Волгоград) - «Алания» (Владикавказ) - 1:0, «КамАЗ-Чаллы» (Набережные Челны) -«Балтика» (Калининград) - 3:3, ЦСКА (Москва) - «Крылья Советов» (Самара) - 1:2, «Зенит» (Санкт-Петербург) - «Тюмень» (Тюмень) -2:0.

Положение команд

	И	В	Н	П	Р/М	О
1. «Спартак»	29	18	6	5	55-24	60
2. «Ротор»	29	18	6	5	50-24	60
3. «Динамо»	29	16	9	4	38-17	57
4. «Локомотив» (М)	29	12	9	8	40-29	45
5. «Черноморец»	29	11	12	6	32-22	45
6. «Шинник»	28	11	10	7	30-29	43
7. «Зенит»	29	11	9	9	21-23	42
8. «Торпедо-Луж»	29	12	5	12	42-36	41
9. «Алания»	29	12	4	13	44-32	40
10. «Кр. Советов»	29	11	7	11	26-26	40
11. «Балтика»	29	8	14	7	32-32	38
12. «Ростсельмаш»	29	8	13	8	30-29	37
13. «Жемчужина»	29	10	6	13	30-38	36
14. «Тюмень»	29	9	5	15	25-39	32
15. ЦСКА	29	8	7	14	21-39	31
16. «Факел»	29	7	3	19	20-38	24
17. «Локомотив» (НП)	28	5	4	19	20-47	19
18. КамАЗ-Чаллы	29	7	3	19	32-62	18

Примечание. За нарушение регламента чемпионата с ФК «КамАЗ-Чаллы» сняты 6 очков.

Фото А. КАСПРИШИНА.

Событие

Всех титулов не счесть

Самая титулованная велосипедистка мира француженка Жанни Лонго решила завершить свою профессиональную карьеру.

Это произойдет после первенства мира в испанском Сан-Себастьяне, которое пройдет в октябре.

Олимпийская чемпионка Атланты, обладательница мирового рекорда в часовой гонке (48,159 километра), 29-кратная чемпионка Франции, 3-кратная победительница «Тур де Франс», 11-кратная чемпионка мира заявила в Гренобле:

- Чемпионат станет моим последним «свиданием» с большим спортом. Впрочем, я не исключаю, что разок-другой вместе с мужем мы примем участие в соревнованиях, но только для собственного удовольствия.

Штрафной удар

Миллион за запуск ракеты

Вот и ФК «Динамо» (Барнаул) стал объектом внимания на бюро контрольно-дисциплинарного комитета ПФЛ. Инспектор матча «Динамо» - «Металлург» (Красноярск) в своем репортаже сообщил, что зрители на трибуне запускали сигнальные ракеты. Такая недисциплинированность фанатов клуба обошлась динамовцам в размере миллиона рублей.

Рекорд

Динамит и автобус

В Москве поставлен необычный рекорд: известный российский гладиатор Владимир Турчинский по прозвищу Динамит при помощи обычной лямки дважды передвинул одной рукой на расстояние около 15 метров автобус весом 18 тонн.

Аукцион

Отчаянный шаг бегуньи

На аукционе в Оттаве была вынуждена продать свою олимпийскую медаль канадка Релин Бойл, которая на Олимпиаде в Мюнхене (ФРГ) в 1972 году завоевала серебряную награду в беге на 100 метров. На этот шаг Релин побудил тяжелый недуг, на лечение которого требуются неимоверные для нее расходы. Возможно, причина продажи олимпийской медали сказалась на цене, которую дал за нее анонимный покупатель - 105 тыс.долларов.

По материалам «АП», ИТАР-ТАСС, «Советского спорта» подготовил А.ПАВЛОВ.

Жорес Медведев

Специально для «АП»

Лес, дрова и будущее России

От распада СССР российские леса оказались в выигрыше. Они стали более надежным гарантом будущего процветания страны, особенно тогда, когда запасы нефти, а потом и природного газа неизбежно начнут истощаться. Почти четверть всего лесного покрытия нашей планеты (22,2 процента) находилась в СССР, и почти весь этот лес рос в России. По заготовкам древесины Советский Союз занимал в 1988 г. второе место в мире после США, вырубая 386,4 миллиона кубометров деревьев. (В США, имевших почти вчетверо меньше лесов, лишь 6 процентов лесного покрытия мира, было вырублено в 1988 г. 532,9 миллиона кубометров леса). Из общего объема заготовок леса в СССР 92 процента приходилось на Российскую Федерацию. Украина заготовляла около 10 миллионов кубометров, Белоруссия - 8 миллионов, и все три прибалтийские республики производили 6 миллионов кубометров. В остальных республиках СССР леса почти не было, и они, практически бесплатно, вывозили древесину из российских лесов. Около 40 миллионов кубометров российского леса экспортировалось также в страны Восточной Европы.

В 1994 г., оставаясь самой богатой лесами страной мира (21 процент всего лесного покрытия планеты), Россия сократила вырубки древесины до 120 миллионов кубометров в год, оказавшись на седьмом месте в мире. Теперь Россию обгоняют не только США, но также и Китай (303 миллиона кубометров), Индия (281 миллион кубометров), Бразилия (237 миллионов кубометров), Канада (187 миллионов кубометров) и Индонезия (186 миллионов кубометров). Даже Нигерия, вырубающая ежегодно 99 миллионов кубометров тропических лесов, приближается к России. Во всех этих странах производство древесины в последнее десятилетие резко увеличилось, иногда в два раза, ведя к значительному сокращению площади лесов. Россия является в настоящее время единственной лесопромышленной страной мира, в которой площади под лесами не уменьшаются, а растут. При сохранении этих тенденций в России к 2010 году будет около 30 процентов всех лесов мира. Столь резкое сокращение заготовок древесины в России в течение последних лет связано прежде всего с тем, что в тех областях страны, где производился лесоповал, не создавалось экспортной деревообрабатывающей промышленности. Поскольку лес распределялся по республикам СССР и по странам СЭВ как сырье, Министерству лесной промышленности было проще сплавлять и развозить сырые бревна. Превращением их в строительный материал, мебель, целлюлозу, спички и множество других потребительских товаров занимались уже другие ведомства. После распада СССР и простые сырые бревна стали товаром, платить за который прежние потребители уже не могли. Прекратилась бесплатная отгрузка крепежного леса на шахты Донбасса, шпал для железных дорог Средней Азии и ценных пород дерева для мебельных фабрик Польши и Венгрии. Собственная деревообрабатывающая промышленность России не могла справиться с прежним уровнем лесных вырубок, и площади под лесами стали расти.

Цена леса

Лес имеет разную цену, в зависимости от того, для чего используется древесина. В Бразилии, например, большая часть ценнейшего тропического леса просто сжигается на корню, чтобы очистить территорию для сельскохозяйственных ранчо. Таким образом ежегодно ликвидируется около 100 тысяч квадратных километров девственного леса, что приносит ущерб экологии всего мира. Малопродуктивным, но пока неизбежным является использование лесов на дрова. У населения бедных азиатских и африканских стран пока нет другого выхода. В сельских районах Индии, Пакистана, Бангладеш, Нигерии и множества других стран нет ни электричества, ни газа, ни угля. Для отопления домов и приготовления пищи они используют дрова, ветки и органические отходы сельскохозяйственного производства. Почти половина всех срубаемых ежегодно деревьев во всем мире сжигается как дрова. В Бангладеш, небольшой стране с большим населением (124 миллиона человек), 97,7 процента всех срубаемых ежегодно деревьев, составляющих 31 миллион кубометров древесины, используется как дрова. Это ведет к сокращению и без того незначительных лесных массивов (14,6 процента территории страны, в основном в предгорных районах) на один процент в год. К 2010 г., когда население Бангладеш должно, по прогнозам, превысить российское, страна окажется перед лицом экологической и энергетической катастрофы. Тяжелым является и положение Индии. Из срубавшихся здесь в 1994 г. 281 миллиона кубометров деревьев 91,2 процента использовались как дрова, причем не только на отопление домов и приготовление пищи, но и на традиционную кремацию умерших в огромных древесных кострах, обычно из ценных пород деревьев. В Китае также большая часть лесозаготовок, 67,2 процента, используется на дрова. Даже в тропической Нигерии 91,7 процента всей древесины идет на дрова, и жителям многих деревень приходится таскать вязанки дров по 10-15 км каждый день.

В развитых странах значительно меньшая часть срубаемых деревьев используется как дрова. Во Франции - это 22,9 процента всей заготовляемой в стране древесины (французы любят сидеть у каминов), в США - 18 процентов, в Германии - 10,3 процента, в Канаде - 3,7 процента и в Великобритании только 2,8 процента. Лидером использования дров в западном мире является Финляндия. Хотя здесь используется на дрова лишь 8 процентов всех лесозаготовок, это составляет около одного кубометра в год на человека, в три раза больше, чем в США, и в пять раз больше, чем в Бангладеш. При этом Финляндия лидирует в Европе и по потреблению электричества, генерируя 14182 киловатта на человека в год. Это в 150 раз превышает средний уровень потребления электричества в Бангладеш, в 30 раз уровень Индии и в два с половиной раза уровень России. В России в 1993-1994 гг. использовалось на дрова 21 процент всей древесины, что составляло 0,17 кубометра в год на человека, в два раза меньше, чем в США. Это еще раз подчеркивает тот факт, что дрова стали в настоящее время в богатых странах предметом роскоши, а не средством отопления. Но все же и в богатых странах дрова значительно дешевле, чем лесоматериалы, идущие на строительство и в разные отрасли промышленности. Цены на лесоматериалы постоянно и быстро растут, особенно на ценные породы деревьев для мебели. Кроме России, во всех странах, производящих лес на экспорт, не производилась полная регенерация лесных ресурсов, и это создало проблемы не только для будущего лесной промышленности, но и для экологии планеты.

Однако главную и все увеличивающуюся ценность леса в современном мире имеют как природное экологическое богатство, как поглотители углекислоты и генераторы кислорода. До 1960 г., пока пропорции кислорода и углекислоты в атмосфере Земли не менялись, на эту роль лесов никто не обращал внимания. Но в последующие годы, когда промышленные выбросы углекислоты от заводов, электростанций, автомобилей и других источников уже не могли балансироваться фотосинтезом растительного покрова планеты, экологическую роль лесов можно было выражать в финансово-экономических показателях. Прямой экономический ущерб приносит не только загрязнение атмосферы вредными газами, вызывающими кислые дожди, ускоренную коррозию материалов, ущерб здоровью людей и т.д., но и изменение климата и поднятие уровня Мирового океана, грозящее затоплением в следующем столетии миллионов квадратных километров земли и десятков городов. Из российских городов затопление грозит в первую очередь Санкт-Петербургу, который и сейчас страдает от периодических наводнений. Уже подсчитано, что для уменьшения выделения в атмосферу меняющих климат вредных газов и углекислоты в количествах, которые могут быть поглощены одним гектаром леса в год, нужно затрачивать около 3 тысяч американских долларов. Большинство стран, даже богатых, не осуществляют этих затрат, предпочитая использовать очистительные способности лесов в других странах и не выплачивая им за это никаких компенсаций. Идея, выдвинутая в ООН, об особом налоге на выделяемую углекислоту и о необходимости выдачи Бразилии грантов на сохранение ее тропического леса пока не была осуществлена.

Российские леса, территория которых в настоящее время равна 900 миллионам гектаров, производят для всего мира экологическую очистку атмосферы от выбрасываемого промышленностью углекислого газа на приблизительную сумму в два триллиона долларов в год. Имея 21 процент всех мировых лесов, Россия дает в год (в 1995 г.) лишь 7 процентов всей мировой эмиссии углекислого газа. США выбрасывают в атмосферу Земли около полутора миллиардов тонн углекислого газа, что составляет 23 процента всей эмиссии CO_2 при наличии в США лишь 4 процентов мирового населения и 6 процентов всего лесного покрытия планеты. Наиболее щедро использует чужие очистительные возможности для своих газовых отходов Германия. Имея лишь 0,3 процента лесов Земли и 1 процент мирового населения, Германия выделяет в атмосферу 4 процента всей промышленной углекислоты. Если действительно будет введен экологический налог на промышленную углекислоту, часть которого будет расходоваться на сохранение лесов, то платежи из этого источника смогут быстро обеспечить России выплаты всех ее долгов тем странам, которые уничтожили свои главные лесные богатства еще в прошлом столетии.

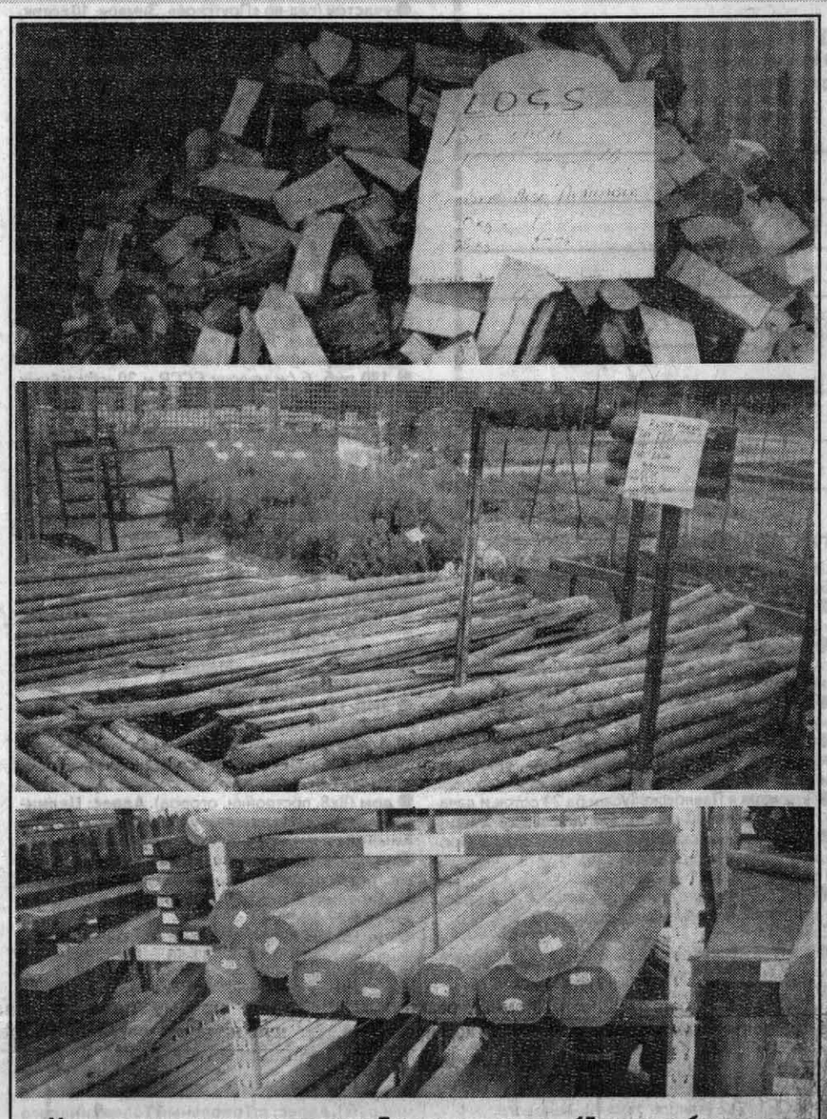

Цена лесных даров на рынке в Лондоне: полено - 15 пенсов, бревнышко от 3 до 5 фунтов, выделанное бревно от 10 до 15 фунтов

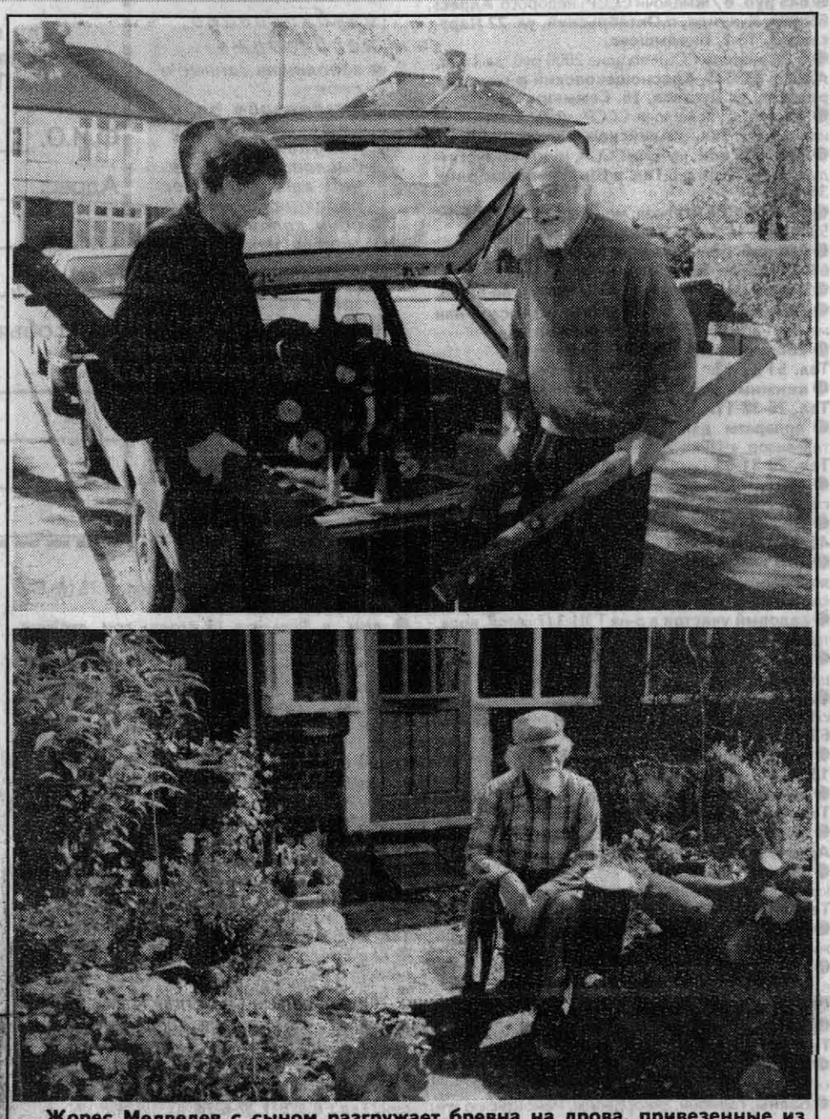

Жорес Медведев с сыном разгружает бревна на дрова, привезенные из парка на севере Лондона после шторма в апреле 1997. Внизу - этих дров хватит на три недели.

Дрова и комфорт

Хотя в США производится несколько меньше электроэнергии на каждого человека, чем в Финляндии (12711 киловатт в 1994 г.), именно американцы находятся на первом месте в мире по использованию электроэнергии у себя в домах. В Финляндии только 18,6 процента генерируемого в стране электричества поступает в дома, остальные 81,4 процента используются промышленностью, больницами, для освещения улиц и для других общих нужд страны. В США 60,6 процента всего электричества используется именно в домах. Столь высокий расход электричества для коммунальных нужд объясняется тем, что в большинстве домов США осуществляется кондиционирование воздуха, т.е. не только нагрев его зимой, но и охлаждение летом. На охлаждение, кстати, затрачивается больше электричества, чем на нагревание. Но для чего же тогда американцам, привыкшим к кондиционированию воздуха, дрова?

Американцы жгут дрова, даже в южных штатах, в основном для удовольствия. Большой, открытый и украшенный камин - это обязательная часть любой гостиной комнаты американского дома. Лет сто назад посидеть возле камина с горящими в нем дровами было потребностью семьи. Сейчас это стало приятной традицией. Живой огонь горящих дров снимает усталость и стрессы прошедшего дня и располагает к интимным беседам. Заодно можно поджарить и шашлык. Американский Президент всегда принимает в Белом доме почетных гостей у горящего камина. Эту же традицию поддерживают и в резиденции британского премьер-министра, хотя положение с дровами в Британии намного хуже.

В Англии уже давно нет природных лесов, а лишь парковые насаждения. Девственные леса были уничтожены по всей Западной Европе еще в прошлом веке. Сейчас здесь имеются в основном искусственные леса с монокультурой тех или иных деревьев, экологическая ценность которых очень низка. Но такие насаждения легче эксплуатировать для коммерческих целей. В год в Великобритании заготовляется 8 миллионов кубометров древесины, из которых лишь 2,8 процента идет на дрова. Это обеспечивает каждого из 60 миллионов жителей лишь 3-4 кг дров в год, по два-три небольших полена. Поэтому именно дрова оказались в Англии самым дорогим видом топлива. В Шотландии, где больше деревьев, они немного дешевле. В традиционных английских каминах жгли не дрова, а уголь. Но когда отопление углем было запрещено в больших городах из-за сильного загрязнения воздуха сернистым ангидридом, камины были либо замурованы, либо переоборудованы на использование газа или электричества. Была изобретена имитация «дровяного огня», при которой между каменными «дровами» горят газовые факелы или светятся раскаленные электрические спирали. Такой способ отопления дешевле дровяного, так как небольшое полено равно по цене трем киловаттам электричества. Настоящие дрова жгут лишь в резиденции премьер-министра, в элитных клубах и в некоторых домах британской аристократии.

Но я не исключаю, что самое большое потребление дров на душу населения в северной части Лондона приходится именно на наш дом, на единственный открытый в нем камин в той комнате, в которой мы с женой смотрим по вечерам телевизор. В год в этом камине сгорает около двух кубометров дров, которые мы бесплатно собираем по окрестным паркам и аллеям. Мы начали эту практику десять лет назад, осенью 1987 г., когда сильнейший за 50 лет ветер повалил в Англии миллионы деревьев. Знаменитый Гайд-парк в центре Лондона за один вечер потерял половину своих платанов и каштанов, которые с вывернутыми корнями лежали на земле почти всю зиму. Пожарные службы города занимались лишь очисткой от упавших деревьев проезжих частей улиц и тротуаров. В парках городских окраин упавшие деревья иногда лежали годами, особенно в тех местах, куда нельзя было подъехать на грузовике. Жители Лондона, как правило, не имеют пил и топоров, так как отопления дровами здесь не было уже с конца 18-го столетия. В ту осень мы с женой и решили запасаться дровами. В выходные дни я брал пилу, и мы отправлялись в ближайший парк на распиловку бревен и веток. По всей округе оказалось не больше 5-6 человек, которые, по нашему примеру или независимо от нас, занялись тем же полезным делом очистки парка от лесоповала. В последующие годы мы продолжали это хобби, так как сильные ветры бывают в Англии довольно часто. Поскольку мой «полукоттедж» до этого обогревался только электричеством, то использование дров сократило мои счета за электричество примерно на 10 фунтов в месяц (90 тысяч рублей по современному курсу фунта). Но если бы я покупал дрова в ближайшем садовом центре, где небольшое полено стоит 15 пенсов, то два кубометра дров обходились бы мне фунтов в 200-250. Но дрова для нас - это не только возможность посидеть в сырой зимний вечер у живого огня и экономия в счетах на электричество. Пила и топор отлично заменяют утреннюю гимнастику. Пилить и колоть дрова намного полезней и приятней, чем просто махать руками в воздухе или растягивать эспандер.

Дрова и энергия будущего

Всем уже ясно, что запасы органического топлива будут вскоре исчерпаны. Легко доступной нефти осталось на Земле лет на 50-60, и это при современных уровнях потребления. Природного газа хватит еще лет на 90-100. Запасов угля достаточно на 300-400 лет, но его использование уже сейчас следует снижать, а не увеличивать, из-за отрицательного влияния накопляемой в атмосфере углекислоты. (Углеводородное топливо, к которому относятся нефть, газ и древесина, меньше загрязняет атмосферу, т.к. водород, дающий почти половину всех калорий, является чистым топливом). В перспективных энергетических планах на будущее главное внимание обращается на солнечные батареи, ветряные динамики, энергию приливов и отливов, геотермальные шахты в вулканических районах. Однако даже при самом полном использовании этих потенциальных источников они смогут обеспечить в отдаленном будущем лишь частично те потребности человечества в освещении. Потребности в энергии для индустриального производства, отопления домов и будущих электроавтомобилей смогут быть обеспечены лишь атомной энергией, причем не реакторами распада урана или плутония, которые существуют сейчас, а реакторами ядерного синтеза. Оптимисты предполагали, что коммерческое использование ядерного синтеза станет возможным к середине 21-го столетия. Сейчас эта дата отодвигается на неопределенный срок, так как исследования в этом направлении повсеместно сворачиваются из-за их непомерной дороговизны. Установки для изучения термоядерной энергии в Курчатовском институте в Москве и в федеральном атомном центре в Арзамасе-16 давно остановлены. Их функционирование обходится в миллиарды долларов в год и недоступно российской науке. В Западной Европе и в США постройка нового поколения экспериментальных термоядерных установок постоянно откладывается, т.к. эти программы требуют от 100 до 150 миллиардов долларов и являются лишь одной из промежуточных стадий к коммерческому «термояду». В США термоядерная энергия, может быть, будет использоваться для промышленных нужд лет через 150-200. Но для большей части нашей планеты использование термоядерной энергии пока лишь несбыточная утопия. Основным источником энергии для населения Земли будут и в будущем лишь те термоядерные процессы, которые происходят на Солнце. Как биохимик я могу с абсолютной уверенностью утверждать, что самый высокий коэффициент полезного действия при использовании солнечной энергии обеспечивается фотосинтезом растений. Никакая солнечная батарея никогда не будет иметь лучшего КПД, чем хлорофилл, механизм действия которого шлифовался эволюцией около двух миллиардов лет в конкуренции с тысячами других светопоглощающих пигментов. Нефть, уголь и газ - это ведь тоже продукты фотосинтеза. Когда они кончатся, нам придется приводить свои потребности в соответствие с возможностями фотосинтеза тех растений, которые еще останутся на Земле. Если Россия не запродаст свои леса иностранным компаниям, которые пока еще удовлетворяют свои аппетиты за счет российских нефти и газа, то у наших будущих поколений всегда будет восполнимый источник тепла и строительных материалов.

ЛОНДОН.

Актуально

Что такое национально-культурная автономия и кому она нужна?

Понятие «национально-культурная автономия» (НКА) начинает входить в нашу жизнь, предвещая значительные изменения в повседневном быту миллионов людей, до сих пор почти полностью лишенных своих национальных прав.

Это касается не тех, что спокойно живут в составе больших и малых наций, в своих независимых странах или в автономных республиках СНГ и России, а непосредственно затрагивает жизнь и интересы многочисленных национальных меньшинств, проживающих за пределами своих стран или республик, либо вовсе не имеющих таких национальных опорных баз и природных, наследственных регионов.

Сюда относятся (в пределах нашего Алтайского края) прежде всего немцы, татары, украинцы, евреи и другие национальности, живущие в окружении мощного поля русской культуры и не пользующиеся правами территориальной автономии, как, например, алтайцы в Республике Алтай.

Что дает им национально-культурная автономия?

НКА дает им возможность сохранять свое национальное бытие и сознание, не растворяться среди массы русского населения, пользоваться определенными национальными правами и сохранять свой язык, свою культуру и национальную самобытность, самое свое национальное существование при отсутствии своей национальной государственности. Теперь, по новому закону, они могут создавать свои объединения, клубы, общины, школы, культурные центры, объединяться с близкими им национальными группами, пользоваться поддержкой своего государства и других иностранных государств и организаций.

Означает ли это изоляцию этих групп и даже отдельных семей или граждан от большинства населения и создание для них каких-то специальных привилегий? Никоим образом. Они остаются такими же равноправными гражданами страны и региона, получая только, ввиду трудных условий своего национального быта и существования в виде меньшинства, моральную компенсацию и поддержку, позволяющую им выжить и не ассимилироваться с большинством населения. В свою очередь они обогащают монотонную жизнь и культуру страны, расцвечивая ее разнообразными явлениями своей культуры, литературы, языка и искусства.

Даже неравноправное существование немцев на Алтае в течение нынешнего столетия дало нашему региону и всей Сибири немало писателей, художников, общественных и государственных деятелей, педагогов, врачей, изобретателей, передовиков производства и многих других, без которых жизнь Алтая и Сибири была бы более одноцветной.

Почему мы заговорили о НКА сейчас?

Вокруг НКА и ее проблем много десятилетий существовал заговор молчания, она только изредка упоминалась в исторических или философских трудах, да и то только в отрицательном смысле. Сам Ленин недаром выступал против НКА, считая, что она мешает объединению трудящихся в борьбе с царизмом. Но как только царизм был свергнут, тот же Ленин был вынужден допустить НКА, поскольку без нее вся национальная жизнь была бы заперта в границах республик, а наиболее активное городское население было бы лишено национальных прав. Вот почему в двадцатые годы создавались национальные школы, объединения, профсоюзы, клубы и т.п. повсеместно, в том числе и в крупных городах, где таким образом сохранялось разноцветье национальных культур.

Во время же сталинской диктатуры все это было запрещено и уничтожено под флагом борьбы с воображаемым национализмом. Были закрыты национальные школы, районы и сельсоветы, отменены национальные секции в КПСС и закрыты национальные клубы в городах. Это было, конечно, очень удобно для чиновников, но представляло собой грубейшее нарушение демократических прав всех народов.

Закон для всех?

Принятый Государственной Думой и подписанный Президентом Закон о национально-культурной автономии от 17 июня 1996 года как будто не касается большинства населения страны, т.е. прежде всего русских. Но это только на первый взгляд. На деле закон о НКА принят и в интересах всего населения, в том числе и русского. Во-первых, закон обеспечивает гармоничное национальное развитие и национальный мир в России, дает таким образом всему населению лучшие культурные и экономические перспективы. Достаточно указать на явный вред, который приносит России массовая эмиграция, в т.ч. немцев и евреев, из России, а также на тот вред, который принесло бы всем нам переселение из русских областей в национальные республики или за границу недовольных своим нынешним положением украинцев, татар, белорусов и т.п. Во-вторых, принятие закона о НКА создает прецедент для принятия таких же законов в других государствах СНГ, в том числе и для живущего там русского и прочего некоренного населения, что несомненно улучшило бы его положение, уменьшило бы поток беженцев в Россию из сопредельных стран и облегчило бы ее экономическое положение.

Следовательно, закон о НКА полезен не только тем меньшинствам, которым он предоставляет определенные права, но и всему населению России, ее краев и областей. Вот почему и минимальные материальные затраты из местных бюджетов на НКА представляют собой не только благо для национальных меньшинств, но и полезное вложение средств для всех местных жителей, независимо от их национальности.

Конечно, НКА будет создаваться не одним ударом, не кампанейски, а постепенно, по мере осознания ее необходимости и объединения самих людей вокруг инициативных групп и комитетов. Создание НКА не мыслится без необходимых демократических процедур, конференций и съездов, которые только и дадут ей моральное право представлять эти меньшинства в обществе и в государстве. Эти малые национальные группы в их совокупности и смогут осуществлять, хотя бы в скромных масштабах, компенсацию тех лишений, которые эти народы претерпели в качестве репрессированных или в качестве национальных меньшинств, до сих пор не имевших никаких национальных прав.

По поручению инициативной группы по созданию местной немецкой национально-культурной автономии
Л. МАЛИНОВСКИЙ,
профессор педуниверситета, доктор исторических наук.

№ 30 (44) Интерфакс - АиФ 3 - 9 октября 1997 г.

АЛТАЙ

ИЗДАЕТСЯ ЕЖЕНЕДЕЛЬНИКОМ «ИНТЕРФАКС - АИФ» И ГАЗЕТОЙ «АЛТАЙСКАЯ ПРАВДА» ВЫХОДИТ ПО ПЯТНИЦАМ

СЛУХИ О ГРЯДУЩЕЙ ГИБЕЛИ ЯДЕРНОЙ ОТРАСЛИ МОГУТ СТАТЬ РЕАЛЬНОСТЬЮ

Российскую ядерную энергетику, задыхающуюся от неплатежей, в ближайшие годы ожидает серьезное испытание. Вполне возможно, что в первом десятилетии XXI века она начнет стремительно умирать. Если, конечно, не вмешается государство, а правительство не найдет деньги на поддержание жизни этой высокотехнологичной отрасли.

Нашим АЭС осталось 28 лет

Но пока перспективы выглядят безрадостно. Срок эксплуатации ядерного реактора составляет в среднем около 30 лет. Из действующих сейчас 29 энергоблоков 13 были построены в 70-е годы, и к 2001 году они просто начнут вырабатывать ресурс: их надо будет останавливать. Первыми на очереди стоят два реактора ВВЭР-440 Нововоронежской АЭС, сооруженные в 1971 - 1972 годах. К 2025 году, если в строй не будут введены новые мощности, все действующие в РФ АЭС остановятся.

Это, безусловно, порадует "зеленых", настойчиво добивающихся свертывания ядерных программ.

Однако экономике страны вывод из эксплуатации АЭС нанесет едва ли восполнимый ущерб. Сейчас девять АЭС вырабатывают около 13 проц. всей производимой в стране электроэнергии, причем в европейской части страны эта доля еще выше и достигает 25 процентов.

Минатом преодолел "чернобыльский синдром", доказав, что АЭС вполне способны работать с высокой степенью безопасности. А денег на строительство АЭС у государства по-прежнему нет.

Проект федеральной программы развития атомной энергетики до 2005 года, представленный на рассмотрение правительства страны, предполагает завершение уже начатого строительства трех новых энергоблоков - на Ростовской, Курской и Калининской АЭС. Это, однако, не компенсирует снижение мощностей из-за ожидаемых массовых остановок отработавших свое энергоблоков.

Минатом видит выход из ситуации в продлении сроков эксплуатации действующих реакторов. По словам первого зам. министра Льва Рябева, такие работы уже начаты и это позволит на несколько лет поддержать существование энергоблоков-ветеранов.

Однако едва ли вызовет бурный восторг жителей окрестных городов, прежде всего Петербурга и Курска. Ведь на близлежащих станциях установлены реакторы РБМК, печально памятные по чернобыльской трагедии.

Выжить пока не приказано

Пожалуй, единственным шансом выжить для атомной энергетики России будет внедрение новых типов реакторов. В ближайшие год-два, считает Рябев, необходимо завершить разработку проектов новых ВВЭР-640 и ВВЭР-1000, имеющих повышенную степень безопасности. В Ленинградской области на АЭС в Сосновом Бору уже началось строительство энергоблока, где установят ВВЭР-640. Другой новый реактор - ВВЭР-1000 - будет смонтирован на Нововоронежской АЭС.

Только на завершение сооружения трех энергоблоков на Калининской, Курской и Ростовской АЭС понадобится около 850 - 900 млн. долларов. Вряд ли Минатом сможет в ближайшие годы найти такие средства. Ведь денег нет даже для выплаты зарплаты работникам станций.

Причем хроническая нехватка средств терзает не только персонал АЭС, пикетами у Дома правительства и маршами на Москву пытающийся привлечь внимание к своему бедственному положению. Деньги на три - пять месяцев задерживают даже работникам оборонных центров. Достаточно вспомнить трагедию в Снежинске (Челябинск-70), где, не вынеся бесконечных финансовых неурядиц, покончил с собой один из ведущих ядерщиков России Владимир Нечай.

Весьма проблематично то, что удастся привлечь к строительству АЭС частный и иностранный капитал, поскольку АЭС входят в перечень объектов, не подлежащих приватизации. Значительные средства - 2 млрд. долларов в год - Минатом получает за счет реализации внешнеэкономических проектов: продажи урана, строительства АЭС в КНР, Иране, а в перспективе и в Индии. Но и содержание федеральных ядерных центров, ядерного полигона на Новой Земле, исследовательских институтов гражданского и военного назначения требует громадных средств. Особенно при нынешнем обвальном сокращении оборонного заказа.

ЧВС - Гор - ТЭЦ

Соглашение о конверсии трех военных ядерных реакторов - двух в Северске (Томская обл.) и одного в Железногорске (Красноярский край) - стало одним из основных результатов IX сессии российско-американской комиссии по экономическому и технологическому сотрудничеству. Однако ничего принципиально нового ни Черномырдин, ни Гор не придумали.

Вообще-то решение о прекращении работы трех ядерных реакторов, в промышленных объемах нарабатывавших оружейный плутоний, было принято президентами РФ и США еще несколько лет назад. Но до сих пор его осуществление наталкивалось на существенное препятствие: реакторы эти снабжают светом и теплом близлежащие города и поселки. Их полная остановка, как того требовали американцы, не только лишила бы тысячи людей работы, но и потребовала бы их переселения.

Подписанное на комиссии Черномырдин - Гор соглашение зафиксировало важное для России положение. Речь идет не столько о закрытии реакторов, сколько об их конверсии. Реакторы могут продолжать работу, если на них нельзя будет производить оружейный плутоний. Правда, что это такое - конверсия оборонных реакторов, предстоит еще решить экспертам РФ и США.

Прежде всего эксперты двух стран должны сделать вывод о том, возможна ли вообще такая модернизация активных зон промышленных ядерных реакторов, при которой производство оружейного плутония будет прекращено, а электричества и тепла - продолжено. На случай, если "скрестить ужа с ежом" не удастся, параллельно прорабатываются проекты замещения нынешних реакторов за счет строительства либо атомных, либо тепловых электростанций.

При этом выбор, скорее всего, падет на сооружение ТЭЦ, поскольку для принятия проекта АЭС понадобится пройти через длительную процедуру технологических и экологических экспертиз, а также заручиться на референдуме поддержкой местного населения. Возможно, речь пойдет о предоставлении США финансовой помощи для ускорения строительства Томской ТЭЦ-3, которая могла бы заменить выбывающие энергетические мощности атомных реакторов Сибирского химического комбината в Северске. Предполагается, что в 1999 г. ее сооружение будет завершено. Что же касается Красноярского края, то в 1996 году, во время посещения этого региона, президент Б. Ельцин сказал, что здесь будет построена АЭС. Насколько это реально, предстоит решить экспертам России и США.

Петр МОКШИН

На снимке: машинный зал Курской АЭС.

Социальные реформы

С момента разработки пакета документов, названного в правительстве Программой социальных реформ в РФ на период 1996 - 2000 годов, прошел почти год. Утихший ажиотаж первых месяцев после презентации программы сменился полным неведением о происходящем в сфере социальной защиты, особенно в регионах, и заморозился на уровне декларирования правительством своих реформаторских предложений. О судьбе программы и ситуации в социальной сфере корреспондент "Интерфакс - АиФ - Алтай" Наталья РАТИАНИ беседует с Татьяной НЕСТЕРЕНКО, депутатом Государственной Думы, членом депутатской группы "Российские регионы".

Субъекты Федерации несут на себе основное бремя в сфере социальных проблем

- Основной груз социальных проблем лежит на плечах субъектов Российской Федерации или местной власти. При формировании бюджета России определяется уровень финансовой поддержки субъектам Российской Федерации. Всегда в расчеты этой поддержки включаются те программы, которые обязаны выполняться. К примеру, помощь ветеранам, социальная поддержка беженцев. В этом году более 130 трлн. рублей необходимо было передать из федерального бюджета всем субъектам Российской Федерации на социальные нужды.

Тем не менее при формировании бюджета фонду финансовой поддержки было определено около 60 трлн. рублей. А фактическое перечисление еще меньше, с учетом 70-процентного ожидаемого исполнения только около 40 трлн. рублей пойдет на так называемое оказание финансовой поддержки. В результате население недовольно как раз местными администрациями. Стекла выбивают у простых бухгалтеров в сельсоветах.

Ответственность же государства, на мой взгляд, как раз заключается в том, чтобы погасить реальные конституционные долги государства перед населением.

- Обсуждение социального пакета совпадало по времени с дискуссией о бюджете. На ваш взгляд, почему правительство пошло на такой шаг? Ведь декларативность программы, не подтвержденная финансово, была очевидна?

- В Думе неоднократно ставился вопрос о том, что мы не можем принять такой бюджет без внесения изменений в законодательство, которое как раз и прописывает социальные льготы. Но при принятии бюджета и денег не дали, и никаких изменений не сделали.

Фактически 1997 год только увеличил разрыв между тем, что обещано, и тем, что реально реализовано.

- Одним из основных положений в программе был вопрос о сокращении списка льгот?

- Самое главное в социальной программе правительства - это переход на адресность социальной поддержки и как следствие сокращение льгот. Общая сумма, которую правительство рассчитывало получить путем внесения изменений в социальные льготы, была равна 30 трлн. рублей. Из этих 30 трлн. рублей 25 трлн. правительство пыталось сэкономить на законе о пособиях семьям, имеющим детей. Почему Дума не приняла этот пакет? В предлагаемом варианте правительства было предусмотрено следующее: государство гарантирует детские пособия семьям, имеющим детей до трех лет, после этого возраста - никаких пособий. Хотят по-иному решить проблему - на местном уровне за счет локальных бюджетов. Это когда у нас 90 процентов территорий находятся на дотациях!

Необходимо платить пособие тем семьям, чей доход ниже прожиточного минимума. А большинство населения России живет за этой чертой. Другое дело, что размер пособий очень мал: 80 тысяч рублей и для бедного, и для богатого.

- В Министерстве труда и соцразвития считают, что надо повышать зарплату и тогда не будут нужны никакие льготы...

- Это правильно, но не нужно перегибать палку: отменять льготы, не повышая зарплату. Мы только на пути к тому, когда стоимость потребительской корзины будет равна прожиточному минимуму, что само собой снимает вопрос о льготах. Сейчас у нас самое низкое соотношение корзины со средней зарплатой: от 30 до 40 проц., а в той же Венгрии, Польше, Чехии и Словакии - от 70 до 80.

- Какие первоочередные социальные проблемы в регионах требуют решения именно в центре?

- Наше государство всегда развивалось как единый народнохозяйственный комплекс. Потом настало время лозунга "Берите суверенитета сколько хотите и решайте свои проблемы сами". Некоторые регионы, которые всегда жили тем, что просто передавали сырье, оказались в безвыходной ситуации. Например, на Чукотке добывали золото и передавали его в центр. В едином государстве этого было достаточно - люди везде жили одинаково. Так называемая передача полномочий осуществилась в тот период, когда была очень большая разница в экономических потенциалах территорий. Нынешним распределением налогов и перераспределением ВВП эти диспропорции только усугубляются.

Территории требуют, особенно сырьевые, скорейшего принятия решений по закону о перечне месторождений, разработка которых должна идти на условиях раздела продукции.

- Какие социальные вопросы территории могли бы решать сами, особенно когда вся инициатива отдана сейчас на места?

- Пока таких мало. Региональная власть может установить какие-то местные налоги, но, с другой стороны, существует предел налоговой нагрузки, которую может выдержать предприятие. Территории отвечают за выплату пособий безработным, могут решить какие-то вопросы унификации социальной сферы. Образно говоря, если одна школа не заполнена, а их существует три, то нужно объединить их в одну.

То, за счет чего могут существовать территории - транспорт, золото, нефть, газ, рыба, - принадлежит федеральным властям, и на эту продукцию установлены федеральные цены. Дороги, за счет которых территория могла бы обеспечивать увеличение своего оборота, тоже на 50 проц. федеральные. Разговоры по поводу самостоятельности субъектов остаются на уровне деклараций.

Передача же части полномочий из центра в регионы на самом деле была сделана только для того, чтобы снять ответственность с себя за состояние дел. За создание правового беспредела в России большую ответственность несут федеральные власти.

Взгляд извне

Что показала сессия комиссии Гор - Черномырдин

"Файнэншл таймс" (Великобритания):

"Вице-президент США Ал Гор оказал давление на российское правительство, чтобы оно привлекало больше иностранных инвестиций в нефтяную промышленность. Вместе с тем он отметил, что парламент России улучшил инвестиционный климат, предварительно одобрив новый Налоговый кодекс и важную часть законодательства о совместном разделе продукции.

Гор выразил "глубокую озабоченность" премьер-министру России Виктору Черномырдину относительно аннулирования тендера на добычу нефти на российском Севере, в котором победила "Экссон", а также по поводу того, что "Амоко" продолжает испытывать проблемы в реализации в Западной Сибири совместного проекта с российским нефтяным гигантом "ЮКОСом". Иностранные компании в Москве недовольны бюрократическими препятствиями. Но русские снова заверили, что они намерены принять во внимание озабоченность инвесторов".

"Вельт" (ФРГ):

"В то время как США больше волнует инвестиционный климат, для российской стороны важнее устранение преград на пути торговли - таких, как американские антидемпинговые пошлины. Поскольку Россия не признана Вашингтоном страной с рыночной экономикой и не является членом Всемирной торговой организации, она чувствует себя дискриминированной в мировой торговле. И все же обе стороны высказались за дальнейшее инвестирование в двустороннюю торговлю. В минувшем году ее объем утроился и достиг 7 млрд. долларов".

"Паис" (Испания):

"Россия стремится к недостижимому: поддерживать с Соединенными Штатами отношения на равных, несмотря на фактическую утрату звания сверхдержавы. В новом цикле сессий вице-президент США Ал Гор и российский премьер-министр Виктор Черномырдин как главы делегаций не опровергают эту фикцию и ищут общие точки в таких различных областях, как экология, ядерная промышленность, космические исследования, инвестиции, торговый обмен и даже особая "водочная война" между соперничающими производителями водки.

Одно из важных соглашений позволит прервать производство плутония для атомных бомб. Этот компромисс предусматривает, что отныне до 2000 года три российских ядерных реактора будут работать на гражданские цели. Конверсия произойдет с американской экономической помощью.

Разногласия сторон сохраняются в вопросе о вольной или невольной помощи России усилиям Ирана, направленным на его превращение в ядерную державу с последующей угрозой главному союзнику США на Ближнем Востоке - Израилю".

"Вашингтон пост" (США):

"Вице-президент Гор призвал Кремль отклонить закон, ограничивающий права религиозных меньшинств и вызвавший протесты на Западе. Однако, по словам высокопоставленного российского представителя, президент Борис Ельцин поддерживает этот документ.

Закон защищает Русскую православную церковь, которая чувствует угрозу своим позициям со стороны занимающихся прозелитизмом других вероисповеданий, культов и сект.

По словам Гора, американские и российские эксперты разошлись в юридической интерпретации этого закона. Поэтому он и премьер-министр попросили их уточнить позиции".

Политика

Недавно опальный эндээровец Сергей БЕЛЯЕВ справил новоселье. Из шикарных апартаментов руководителя фракции он переехал в скромный кабинет рядового депутата. Корреспондент "Интерфакс - АиФ - Алтай" воспользовался поводом, чтобы задать теперь уже независимому депутату несколько вопросов.

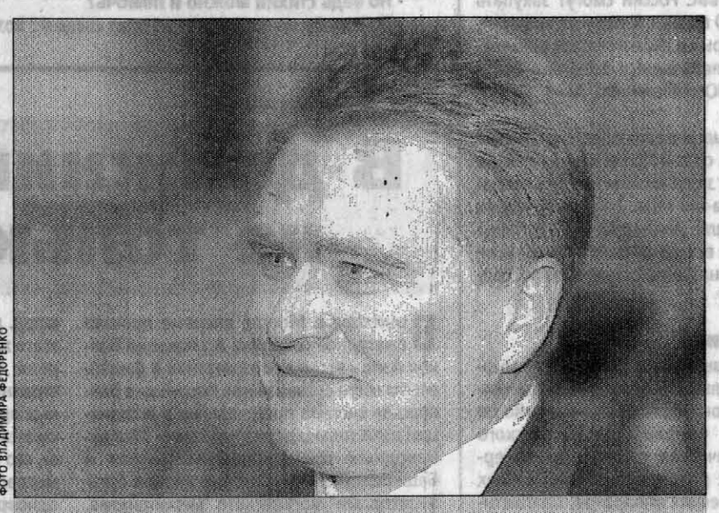

ФОТО ВЛАДИМИРА ФЕДОРЕНКО

Сергей БЕЛЯЕВ: В России формируется новый класс

- Сергей Георгиевич, не жалко было покидать старый кабинет? Может, все же была возможность остаться в НДР?

- Главная причина моего выхода как раз и заключалась в невозможности изменить ситуацию, сложившуюся внутри "Нашего дома - Россия". Я не согласен со способами достижения поставленных перед движением целей. Мой выход из НДР - это заявление и предупреждение обществу о том, что организация "Наш дом - Россия" не отвечает требованиям, которые предъявляют к ней избиратели. Она построена не как демократическая партия и, встав на путь служения власти, не способна отражать интересы общества.

- Как теперь живет Сергей Беляев?

- Я начал жить как политик. А раньше жил как политический чиновник и даже гордился этим. В частности, в Петербурге, когда обеспечивал выполнение программы приватизации, я способствовал созданию такого лидера, как Собчак. Затем в правительстве всячески способствовал становлению Чубайса, Гайдара. Уже в НДР укреплял политический имидж Черномырдина. В таких условиях делать собственную политическую карьеру просто невозможно. А сейчас я занял самостоятельную позицию.

- Два слова о планах.

- Я не считаю, что главное - немедленное создание депутатской группы или фракции в Государственной Думе. Возникает совершенно новое движение. Это представители регионов, не востребованные властью. Я имею в виду людей, формирующих сегодня новый класс, который в цивилизованных странах принято называть средним. Мне бы хотелось назвать его новым классом, потому что понятие "средний" в нашей стране звучит как-то невыразительно. Моя задача - постепенно объединить эти силы в единое политическое движение, которое может претендовать на власть. Это должно быть объединение представителей всех либерально-демократических сил, от Явлинского до Гайдара. Независимо от того, хотят они сами этого или нет.

По моему глубокому убеждению, на будущих президентских выборах реальные шансы победить будут не у нынешних лидеров первого эшелона, а у совершенно другого политика, который сумеет овладеть общественным мнением.

- Для создания такого движения нужны большие деньги.

- Новая деловая и политическая элита, созревающая в регионах, способна сама себя финансировать, в отличие, скажем, от НДР, где все зависело от денег центрального исполкома, а - я уж не знаю, по каким причинам, - этих средств хватает только на содержание нескольких функционеров в каждом регионе.

Беседовал Александр БЕЛОНОВСКИЙ

Когда верстался номер

Как стало известно, буквально на днях список предприятий, намеченных правительством к приватизации в 1998 г., был "секвестирован" его же авторами. В немалой степени это произошло благодаря личному указанию В. Черномырдина. Вот как прокомментировал внезапное решение руководства страны председатель Комитета Госдумы по собственности, приватизации и хозяйственной деятельности Павел БУНИЧ:

- Мы стали свидетелями молчаливого акта самокритики. В список из 66 объектов - претендентов на приватизацию часть предприятий (примерно 17) попала, на мой взгляд, по ошибке. Например, стратегические в самом высоком смысле этого слова предприятия вроде РКК "Энергия" или авиастроительных комплексов Комсомольска-на-Амуре и Новосибирска. Туда же угодили монополисты, лишившись которых государство неминуемо окажется в прямой зависимости от новых хозяев. Правительство допустило ошибку и, к счастью, своевременно ее признало. Наш комитет первым начал выступать по поводу нецелесообразности продажи госпакетов акций некоторых предприятий, и даже сейчас наши претензии к списку не исчерпаны. Мы будем и дальше работать вместе с правительством над перечнем претендентов на приватизацию. Я думаю, его вполне можно уменьшить еще на целый ряд предприятий.

Вот такой неожиданный поворот. Пока точно неизвестно, скольким предприятиям была объявлена амнистия. Разные источники называют помимо РКК "Энергия" и двух авиагигантов еще НПО прикладной механики, НПО "Автоматика", вагоностроительный завод им. С. М. Кирова, Брянский электромеханический завод и некоторые другие важные объекты.

Что это: пробуждение здравого смысла или спланированный маневр по отступлению на заранее подготовленные позиции? В любом случае приватизационный список "похудел" и, по всей вероятности, продолжит "худеть" дальше.

(Продолжение темы на с. 2)

Распродажа

«Приватизация-98»: кто купит российский ВПК?

Правительство РФ внесло в перечень объектов - претендентов на приватизацию в 1998 г. предприятия элитной части военно-промышленного комплекса России. Слишком уж тяжело задание по бюджетному наполнению - так объясняет причину неожиданного решения руководства страны новый глава Госкомимущества Максим Бойко.

Не хочется впадать в излишнюю подозрительность, однако продажа государственной доли акций жемчужин отечественного ВПК странным образом вписывается в контуры ожесточенной борьбы оружейных концернов США с нашими военными экспортерами.

"Молот" идет с молотка

Взглянув на перечень объектов "приватизации-98", порой теряешься в догадках, каким образом в нем оказалось то или иное предприятие. Так, например, в будущем году планируется выставить на торги 25 проц. акций Вятско-Полянского машиностроительного завода "Молот" со стартовой ценой 210 млн. новых рублей. В годы войны на этом предприятии выпускались знаменитые пистолеты-пулеметы Шпагина - ППШ. Сегодня "Молот" производит известные по всему миру гранатометы "Пламя АГС-17", противотанковые управляемые реактивные снаряды "Метис-М" и даже твердотопливные ракеты.

Также в 1998 г. могут быть проданы 35 проц. акций НПО "Автоматика" (г. Екатеринбург) за 208 млн. "нью-рублей". Отметим, что НПО "Автоматика" - главное звено в цепи создателей систем наведения для баллистических ракет подводных лодок, разработчик многих военных компьютерных систем. В НПО создавалась электронная начинка российского космического челнока "Буран". Вдогонку за екатеринбургскими могут "уйти" 25 проц. акций московского НПО "Геофизика" за 106 млн. новых рублей. Предприятие ведет разработку высокоточных систем управления крылатыми ракетами, способных обеспечивать полет со сверхзвуковой скоростью с огибанием складок местности.

Иными словами, в 1998 г. весьма вероятно возникновение такой ситуации, когда сравнительно недорого можно будет купить акции ряда ключевых предприятий, от которых зависит будущее ракетного щита России. Отметим, что величина выставляемых пакетов колеблется в пределах 25 - 35 проц. (так называемые блокирующие пакеты). Это означает, что помимо доступа к секретнейшим технологиям новые хозяева получат возможность оспаривать решения других акционеров - скажем, государства - и накладывать на них вето.

Кто вложит деньги в предприятие, которое из-за слабости бюджета заведомо убыточно? Приведем несколько очевидных умозаключений. Инвестор, купивший акции, в силу специфики производства и основных фондов ракетных предприятий "оборонки" не вправе ожидать быстрой прибыли или надеяться на мгновенное перепрофилирование. Содержание огромных производственных площадей с испытательными комплексами, которые простаивают из-за немощи оборонного бюджета, - дело очень накладное. Для создания новых техночудес нужны годы кропотливой работы и большие средства, но на выделение их отечественными инвесторами не приходится рассчитывать.

Кроме того, поскольку мы отлично знаем, что нынешнее государство далеко не всегда справляется с управлением своей собственностью, а нищие трудовые коллективы сидящей без заказов и зарплаты "оборонки" легко перепродают доставшиеся им ценные бумаги заинтересованным лицам, то речь может идти о полной потере Россией контроля над "ракетной" частью ВПК.

"Ракетные" мотивы

Единственное богатство предприятий ВПК, приманка для покупателей - это блестящие технологии и ноу-хау, которыми можно весьма выгодно распорядиться, скажем, на внешнем рынке.

Нельзя также исключать возможность того, что Запад попытается купить эти предприятия через подставные российские фирмы или банки-ширмы, чтобы таким образом навсегда нейтрализовать российских оборонщиков.

Зачем им это? Вот один из возможных мотивов. Россия подписала, но еще не ратифицировала Договор СНВ-2. Согласно его условиям, должны быть уничтожены тяжелые ракеты - носители ядерного оружия с разделяющимися головными частями. Но они составляют основу ракетного щита РФ, в то время как американский арсенал базируется в основном на ядерных зарядах крылатых ракет бомбардировщиков и атомных подводных лодок.

А ведь СНВ-2 не запрещает модифицировать и развивать крылатые ракеты. Без предприятий этого профиля Россия может остаться лишь с моноблочными старыми ракетами перед лицом постоянно совершенствующихся американских ядерных сил. Таким образом, возможная скупка российских ракетных предприятий фактически приведет к одностороннему разоружению России.

Запад, безусловно, попытается предупредить вероятную торговлю отечественными оперативно-тактическими ракетами на мировом рынке, в первую очередь твердотопливными, быстрозапускаемыми. И особенно на Ближнем Востоке. Опасения эти возникают из-за печальных итогов охоты американцев за иракскими тактическими ракетами "Скад-Б" - плохой копией советской ракеты "Р-17" образца 1965 г. В 1991 г. США не смогли сорвать их запуски по Израилю и Саудовской Аравии, несмотря на полное господство в воздухе. Ряд экспертов полагают, что присутствие в арсенале некоторых ближневосточных стран таких ракет может стать одной из форм давления России на США в случае расширения НАТО за счет бывших республик СССР или обострения конфликта вокруг каспийской нефти. Ибо наличие угрозы для Израиля может серьезно затруднить избирательные кампании будущих претендентов на место в американском Белом доме.

Запад боится распространения по миру не только российских ракет, но и великолепных зенитно-ракетных комплексов С-300ПМУ-1, по эффективности превосходящих американский аналог "Пэтриот" (так, у "Пэтриота" вероятность поражения цели в боевых условиях составляет 0,4 - 0,6, а у российской установки - 0,8 - 0,95). Россия уже сделала серьезный прорыв в деле продажи С-300ПМУ-1, подписав сделку с Кипром, которая мгновенно вызвала негативную реакцию Турции и предостерегающие восклицания из Вашингтона. К слову сказать, акции одного из участников производственной кооперации по выпуску С-300ПМУ-1 - московского машиностроительного завода "Авангард" - также могут быть выставлены на продажу (35 проц. за 162 млн. новых рублей).

Акции с изменяемым вектором тяги

Согласно планам правительства, с молотка могут пойти пакеты акций ведущих российских авиапредприятий: по 35 проц. акций Новосибирского авиационного производственного объединения (за 500 млн. новых рублей) и авиационного комплекса в Комсомольске-на-Амуре (за 600 млн. "нью-рублей"), 25 проц. акций МАПО "МиГ" (за 650 млн.) и 35 проц. акций Рязанского приборного завода - производителя авионики для "МиГов" (за 400 млн.).

МАПО "МиГ" представлять не требуется. Его детище - семейство самолетов "МиГ" - составляет золотой фонд российской военной авиации. Новосибирский завод-гигант - производитель не имеющего аналогов в мире истребителя-бомбардировщика "Су-34", летающего титанового броненосца, самолета-полуробота, способного прорывать наисовременнейшие рубежи ПВО на сверхнизких высотах. Кроме того, новосибирский и амурский комплексы - перспективная производственная база для выпуска многоцелевого истребителя "Су-37". Благодаря своим уникальным двигателю и летным параметрам он может зависать в воздухе, перемещаться хвостом вперед, кувыркаться "через голову", резко менять направление полета. Зависнув, "Су-37" нарушает работу импульсно-доплеровских радаров самолетов противника, которые перестают "видеть" российскую машину или как минимум теряют возможность определить расстояние до нее. Россия, создав самолет XXI века - "Су-37", обогнала США на несколько лет, поскольку Штаты сумели выпустить лишь опытный, а не боевой аналог - самолет Рокуэлл-ДАСА Х-31.

Приманка для покупателя здесь гораздо аппетитнее - богатый экспортный потенциал отечественных самолетов. Да больше надеяться и не на что: согласно планам Минэкономики, ВВС России смогут закупать ежегодно не более 15 - 20 машин. К тому же наметился явный российский прорыв в деле поставок авиатехники в регионы, ранее являвшиеся вотчиной США: Южную Корею, страны Юго-Восточной Азии, Латинской Америки.

Однако отечественные инвесторы прекрасно осведомлены, что выручка от выгодных контрактов не поступает сразу, сделка с зарубежным партнером дает отдачу лишь через два-три года. 2,15 млрд. новых рублей - это менее 400 млн. долларов. Федеральная резервная система США всегда сможет найти такие деньги ради того, чтобы навсегда остановить российский "авиаконвейер".

Некоторые опасения

Признаться, опасений возникает действительно много. При нынешнем состоянии бюджетной дисциплины и "неразогретости" фондового рынка разумно ли продавать акции таких бриллиантов российского ВПК, как Ракетно-космическая корпорация "Энергия" - создателя многих поколений отечественных ракет-носителей, космических аппаратов, баллистических военных ракет? Или НПО прикладной механики, разработчика уникальных спутников связи и навигации?

Сильно ли пополнится доходная часть бюджета от приватизации предприятий ВПК - неизвестно, а вот то, что правительство по дешевке распродает поистине золотоносные предприятия, очевидно. За 110 млн. "нью-рублей" планируется продать 25 проц. акций нижнетагильского вагоностроительного завода им. Кирова - одного из крупнейших в мире производителей танков. За эти деньги (примерно 20 млн. долл.) на мировом оружейном рынке можно купить всего 20 - 25 танков класса "Абрамс"! Или вышеописанный пример - треть акций крупнейшего авиакомплекса отдается по цене звена самолетов!

Дешевая распродажа ключевых предприятий ВПК, которая может привести к сбоям или полной остановке производства жизненно важных элементов вооружений и военной техники, выпускаемых как для нужд страны, так и на экспорт, наводит на грустные мысли. А если учесть, что разработка приватизационного плана правительства странным образом совпала с неожиданной реорганизацией отлично зарекомендовавшей себя системы экспорта вооружений и военной техники, то мы вправе задаться вопросом: а не становится ли "приватизация-98" элементом программы с каким-то очень дальним прицелом? Как знать...

Максим КАЛАШНИКОВ

СЮЖЕТ ЛЕОНИДА МЕЛЬНИКА
РИСУНОК ИГОРЯ УСКОВА

От беспредельного грабежа мы переходим к цивилизованному воровству

Несколько лет назад имя Николая ШМЕЛЕВА не сходило с газетных страниц. Каждая его статья вызывала общественный резонанс. Сегодня его голос слышен реже. Мы захотели выяснить мнение известного экономиста, члена-корреспондента РАН о происходящих в стране процессах.

- Николай Петрович, сегодня экономические прогнозы стали разменной картой в политической игре. Правительство утверждает, что спад пройден и экономика выздоравливает. Мэр Москвы Юрий Лужков заявляет, что никаких предпосылок к экономическому росту не создано и экономика находится в столь же плачевном состоянии, как и была. Каково ваше мнение о реальном положении дел?

- Я скорее присоединюсь к скептикам. Что могло бы стать реальными предпосылками для экономического роста? Инвестиции в промышленность или в аграрный сектор, строительство инфраструктурных объектов (если бы всю Россию, например, начали покрывать новыми дорогами), перевооружение технической базы промышленности. Но всего этого, к сожалению, нет, и когда будет, никто не знает. Можно было бы ожидать бурного роста мелкого и среднего предпринимательства - той силы, которая движет фактически любой экономикой, начиная с китайской и кончая американской, но оно в самом жалком положении, придушенное и государственным, и частным рэкетом. Еще одно направление - форсирование экспорта. Но и тут свою квоту на сырье на мировом рынке мы выбрали, а рассчитывать на вывоз машин и оборудования не приходится. Пожалуй, расчет тут может быть только на экспорт вооружений.

- Но можно ли хоть откуда-нибудь ждать улучшения ситуации?

- По разным оценкам, у нас в тени находится от 25 до 45 проц. экономики. "Тень" в данном случае - не уголовщина, а различные формы уклонения от налогов, выживания предприятий. Я люблю это сравнение - шампиньоны, которые разламывают асфальт, т. е. сила, не поддающаяся контролю, учету, направлению. Думаю, что сейчас наша магистральная дорога - это стихийная сила предпринимательства, которая живет вопреки всему. Именно в этом секторе можно ожидать в ближайшие год-два какого-то движения. Есть в этом теневом, стихийном, неуправляемом секторе какая-то дуроломная сила. Его душат, а он все-таки жив и куда-то рвется.

Я не верю, что поднимется "ЗИЛ", он никогда не поднимется. Вряд ли вдруг развернется "Уралмаш" или НПО "Энергия" вдруг опять "Бураны" начнет запускать. Возрождение тяжелой промышленности - это мучительный, долгий процесс. Поколение за поколением надрывали пупок, чтобы построить гигантский промышленный комплекс, из которого теперь от одной до двух третей нам оказались ненужными вообще. Именно это является центральной проблемой России как минимум на 30 - 40 лет. Простых рецептов тут нет. Кто бы ни пришел к власти - все равно придется закрывать Воркуту, обречен подмосковный угольный бассейн, обречены Приморье, Урал, часть Кузбасса. Весь этот комплекс висит на стране тяжким грузом. Конечно, это мучительная проблема - человеческая, социальная. И ее не решить за две недели, такие вещи делают годами и даже десятилетиями. Так что, по моему мнению, движение вниз крупного промышленного сектора, на который сейчас возлагают надежды, еще не закончено.

Еще раз подчеркну: мои надежды связаны со стихийным развитием теневой ли экономики, неорганизованного ли сектора, мелкого и среднего частного предпринимательства - называйте это как хотите, но именно здесь лежит потенциал роста.

- Но ведь стихии можно и помочь?

- Почему бы не посмотреть на опыт соседей? Возьмите Китай, где довольно мягко и складно прошли 20 лет реформ. Там начали именно с мелкого сектора, с малого предпринимательства в деревне, с каких-то кирпичных мини-заводиков, мини-фермерских хозяйств. Дали возможность этим стихийным силам насытить рынок и обеспечить совершенно иной климат - не умирания, а жизни. А ведь там тоже есть гигантский, совершенно неэффективный индустриальный сектор, но его до поры до времени не трогали. Они решили сначала оживить всю ткань жизни, а уж потом постепенно трансформировать этих "динозавров", которые явно нежизнеспособны, но обеспечивают рабочие места для 150 млн. человек. Наши же лидеры попытались решить эту проблему за 2 - 3 года. То ли от неуверенности в себе, то ли от страха потерять власть, но спокойного подхода к приватизации, как, например, в том же Китае или Англии, во Франции, в Италии, у нас не было. У нас была судорога: давай за год все раздадим, и тогда все пойдет. Не пошло.

- Каково ваше отношение к нынешнему этапу приватизации?

- У нас было два этапа приватизации и один промежуточный.

Если называть вещи своими именами, то первый этап - это раздача государственной собственности своим людям. Все эти ваучеры - дым, туман. На самом деле было так: ты директор - вот твой завод (или ты чиновник министерства, или ты чей-то друг). По обывательской морали это было чистым воровством общенародной собственности. Потом сделали промежуточную попытку: занять под залог государственного пакета акций что-то безумно жалкое, за какие-то гроши государство отдавало собственность. Наконец, наступил третий этап. Пусть он некрасивый, пусть Березовский ссорится с Потаниным, это нормальные качели, эта борьба будет продолжаться еще годы. Но меня здесь кое-что радует. Возникает ощущение, что ребята собрались и решили: ну хватит, наглотались, надо же хоть немного о стране подумать, о бюджете, о людях. Несколько лет мы прожили в оторопи - неужто это возможно? Беспардонное, наглое воровство. И вот теперь от совершенно беспредельного грабежа, если можно так сказать, мы переходим к цивилизованному воровству.

- В какой момент, по вашему мнению, страна пошла "не по тому" пути развития?

- Я все перевожу на психологию, на людей, на личности. Нельзя было начинать реформы по книжкам. Да, в учебнике записано, что чем меньше денег в экономике, тем меньше инфляция. Но ведь должно быть чувство меры. Первые наши реформаторы до сих пор не признаются в своей ошибке по поводу искусственного ограничения денег в обращении (отсюда неплатежи, задержки с выплатами зарплаты, пенсий и пр.). В мировой экономике существует средний коэффициент: количество денег в обращении, то есть наличности и банковских депозитов, должно соответствовать примерно 70 - 80 проц. ВВП. У нас довели эту цифру до 8 - 10 процентов. Мы сделали полный круг: в 1991 г. страна жила в условиях каменного века, когда расчеты делались только по бартеру: ты мне козу, я тебе каменный топор. Сейчас мы вернулись к тому же. Дай Бог, если 30 проц. экономического оборота обслуживается деньгами, остальное - взаимообмен и денежные суррогаты. Ребята просто перестарались, причем исключительно по своей человеческой "упертости". Сейчас они не могут в этом признаться, боясь потерять лицо.

- Но если согласиться, что денег экономике катастрофически не хватает, значит, нужна дополнительная эмиссия?

- А вы посмотрите, что на самом деле происходит. В этом году с января по август цены выросли на 8 - 10 проц., а денежная масса - на 24 проц. Это значит - печатают, только молчком. Когда-то Богомолов, Петраков и я шумели: перестаньте дурить, выпустите, как в 20-х годах, золотой червонец. Нет! Предпочли левой рукой правое ухо почесать. Сейчас не знают, что делать с долларом: он им не подчиняется, он живет, как хочет, а они его никак вовлечь в хозяйство не могут. И не смогут. Простой человек как рассуждает: доллар у меня в кармане, и я не поверю вам ни за что. Все равно надуете, все равно ограбите, лучше я его под подушкой буду держать. А тех денег, что у населения под подушкой (50 - 60 млрд. долл.), на все инвестиции хватило бы.

- Была ли необходимость проводить деноминацию? Сколько, по вашим расчетам, заработает на этом государство, а значит, потеряет население?

- У меня есть некоторые сомнения не столько по поводу самой этой акции, сколько по поводу ее своевременности. Я не верю, что правительство сумеет удержать в будущем году инфляцию на уровне 4 - 5 процентов. Скорее всего, инфляция составит 15 - 20 проц., а это уже заметно для населения. Это одна сторона вопроса. Другую по простодушию выдал президент: деноминация нужна для того, чтобы увеличить количество денег в обращении. Ведь четыре года будут параллельно ходить старый и новый рубль. А ведь всего-то и надо: признать, что не хватает денег, занять у Центробанка совсем немного - 30 - 40 трлн. руб., напечатать их и начать рвать эту цепочку неплатежей, где в основе первым стоит государство.

Вместе с тем впервые государство попробовало быть честным с людьми. Смысл нынешней деноминации понятен для человека: три лишних нуля раздражают. По моему мнению, нет более серьезного экономического аргумента, чем психологическое доверие или недоверие людей государству. Веришь ты своему рублю или не веришь - это больше, чем любые нормы накопления в национальном доходе, это самый главный фактор экономики. До сих пор вся реформа шла при абсолютно снобистском высокомерии и брезгливости верхов по отношению к человеку с улицы. И человек с улицы отвечает взаимностью: все инвестиции лежат по карманам и в организованную банковскую систему не идут. От 150 до 300 млрд. долл. убежало за эти годы за границу - какие еще нужны аргументы? Так вот, деноминацию я расцениваю как попытку начать восстанавливать доверие людей, держателей рубля, к государству и к своей валюте. Если эта акция получится, как она задумана, я склонен ожидать, что со следующего года рубль станет полностью конвертируемым.

Но если выстраивать заново доверие, то нельзя обойти одну острейшую проблему. Меня очень тревожит нарочитая неясность с вкладами населения, сделанными до 1992 г. Если сейчас не обратить на это внимание, есть опасность, что вся затея с деноминацией не только не укрепит, а еще больше подорвет доверие к властям. А ведь впереди маячат парламентские выборы. Конечно, по-настоящему деньги конфисковали в 1992 г., но затем как-то с ужимками власть вроде бы признала, что это была варварская операция, и в перспективе обещала все компенсировать. Если перед деноминацией эти вклады не будут проиндексированы, если деноминация направлена на то, чтобы закрыть эту проблему раз и навсегда, то это убьет у людей последнюю надежду и последнее доверие к этой власти. Ведь у нас в стране более 100 млн. вкладчиков, а это голоса избирателей. Если сейчас эта акция окажется такой же воровской, как и прежние, на будущих выборах нынешняя власть с треском проиграет любому Зюганову и Жириновскому.

- Есть ли у нас все-таки хоть какие-то шансы на успех?

- Конечно. Мне очень нравится то, что сделал Немцов с естественными монополиями. Я одобряю, что пошли на денежные аукционы. Если деноминация будет честной, то и она принесет положительный результат. Я бы сказал, что у нас есть некоторые шансы со следующего года начать по миллиметру выбираться из ямы. Если же и эти шансы будут упущены...

Беседовала Ирина СКИБИНСКАЯ

Фото Юрия ВЛАДИМИРОВА

Инвестиции

В должниках у заграницы не только государство

В сентябре в Москве впервые прошло ежегодное собрание Ассоциации банков Азии - весьма авторитетной в финансовом мире организации. Российская банковская система представлена в ассоциации пока только двумя членами - Международным промышленным банком и Башкредитбанком, которые и стали организаторами московского мероприятия. Реально работающих с банками Азиатско-Тихоокеанского региона (АТР) больше, и эти контакты все усиливаются.

Российские финансисты рассматривают рынки капитала стран АТР как очень перспективные для привлечения инвесторов. По оценке экспертов, масштабы заимствования отечественными банками на зарубежных рынках увеличиваются с каждым днем. Весна этого года стала переломной в этом процессе. Согласно данным ЦБ РФ, иностранные обязательства банков страны впервые превысили их иностранные активы. Это означает, что теперь средства, которые наши банки привлекли из-за границы, превышают суммы, которые они там держат.

По вполне понятным причинам международные расчеты осуществляются в основном через счета российских кредитных организаций в иностранных банках, а не наоборот. Ранее международные активы превышали обязательства просто в силу значительности сумм, которые нашим банкирам приходится держать на корсчетах в зарубежных банках и в своих собственных валютных кассах (именно из этих средств в основном состоят иностранные активы российских банков). В то же время обязательства банков - это, как правило, кредиты, полученные от их иностранных коллег, и счета зарубежных фирм, работающих в России.

По данным ЦБ РФ, общий объем обязательств российских банков перед нерезидентами (за исключением инвестиций в акции) 1 апреля 1997 г. составлял 8,9 млрд. долларов, что на 67 проц. больше этого же показателя по состоянию на 1 апреля 1996 года. Характерно, что иностранные активы ответственных кредитных организаций за тот же период увеличились всего на 8 процентов. Это означает, что российские банки, не снижая объемы расчетов по иностранным операциям, одновременно все более активно выступают в качестве заемщика на международном кредитном рынке.

Очевидно, что важную роль в процессе выхода отечественных банков на мировой уровень сыграло присвоение им, а также России, кредитного рейтинга наиболее авторитетными рейтинговыми агентствами мира - Moody's, Standard & Poor's и IBCA. Прошедшим летом рейтинги этих агентств получили семь из десяти крупнейших банков России, а всего в настоящий момент проверено пятнадцать. Пока чемпионом международной рейтинговой активности в России является банк "Российский кредит", получивший все виды рейтингов у трех вышеназванных агентств и Thomson BankWatch. Кроме него отдельные виды рейтингов всех четырех агентств имеют только "СБС-АГРО" и Альфа-банк.

Несомненно, что наличие кредитных рейтингов существенно облегчает процедуру получения иностранных кредитов и удешевляет их. Рост кредитов, полученных крупнейшими российскими банками от иностранных кредитных организаций после присвоения им рейтингов Moody's и Standard & Poor's, впечатляет. Так, совокупный объем иностранных кредитов, привлеченных крупнейшими банками России, входящими в список "Интерфакс-100", вырос в течение второго квартала 1997 г. на 27 проц. и составил 6,2 млрд. долларов. Судя по количеству сделок, заключенных в июле - сентябре, до конца года эта сумма запросто может увеличиться раза в полтора, а то и в два.

В настоящее время основными кредиторами российских банков являются Мировой и Европейский банки реконструкции и развития. Впрочем, по мере продвижения реформ в России их удельный вес в привлекаемых из-за рубежа кредитных ресурсах постепенно сокращается. Значительные средства российские банки получают от своих европейских коллег, прежде всего из Германии. Определенную заинтересованность в кредитовании наших банков проявляют и финансисты из США.

На прошедшем съезде банков АТР свой интерес к российскому рынку подтвердили и его участники. Однако пока это достаточно декларативные заявления, ведь объемы их реальных инвестиций в Россию по сравнению с европейскими ничтожны. Один из выступавших на съезде объяснил осторожность азиатских банков, в частности, разными принципами построения финансово-кредитных систем большинства стран Азии, которые в значительной степени были скопированы с США, и России. Кроме того, некоторые из азиатских стран переживают период долговременного экономического роста и сами нуждаются в инвестициях.

Впрочем, в отношениях с азиатскими финансистами намечается все же некоторый прогресс. Так, бахрейнская The Arab Investment Company и корейский SeoulBank уже давно принимают участие в консорциумах по кредитованию российских банков, например Мосбизнесбанка, ОНЭКСИМ Банка, Межкомбанка и других. Международный промышленный банк получил значительные кредитные ресурсы от тайваньского Chinatrust Commercial Bank и филиппинского Philippine National Bank. Да и само Российское государство не так давно разместило очередной транш своих облигаций исключительно среди азиатских инвесторов. Так что можно констатировать, что выход России на международные кредитные рынки идет медленно, но верно. И не последнюю роль в этом процессе играют отечественные банки.

Владислав АНДРЕЕВ

Крупнейшие банки России по объему кредитов, полученных от иностранных банков

№	Банк	Кредиты	Изм. (%)
1.	СБС-АГРО	812,5	16
2.	Ситибанк Т/О	505,0	17
3.	Международный промышленный банк	421,9	860
4.	Инкомбанк	298,4	48
5.	Токобанк	287,3	2
6.	ИНГ Банк Евразия*	246,4	-1
7.	Национальный резервный банк	246,3	3
8.	Автобанк	218,9	17
9.	Российский кредит	211,3	13
10.	Внешторгбанк	201,0	84
11.	АБН АМРО Банк	197,5	-
12.	Чейз Манхеттен Бэнк Инт.	196,0	-25
13.	БНП - Дрезднер Банк	193,5	-
14.	Сосьете Женераль Восток	192,3	47
15.	Межкомбанк	150,8	4
16.	Мосбизнесбанк	150,3	19
17.	Империал	147,1	256
18.	ОНЭКСИМ Банк	129,6	92
19.	Еврофинанс	126,4	75
20.	Райффайзенбанк Австрия	124,3	77
21.	Сбербанк России	106,2	7
22.	Альфа-банк	95,1	-35
23.	Международная финансовая компания	89,4	-14
24.	Вестдойче Ландесбанк Восток*	72,6	-
25.	Газпромбанк	71,4	-
	ВСЕГО	5491,6	24

Примечания.
Кредиты - объем кредитов, полученных банком от иностранных банков по состоянию на 1 июля 1997 года, млн. долларов США.
Изм. - темпы прироста кредитов по сравнению с 1 апреля 1997 года.
* - данные по состоянию на 1 апреля 1997 года.
По причине отсутствия достоверной информации в настоящем списке отсутствуют банки "Рипаблик Нэшнл Бэнк оф Нью-Йорк" и "Лионский кредит Россия".

Приватизация

Мировые финансовые рынки на пороге важного события: государственные телекоммуникационные компании Франции и Италии открывают свой капитал частному сектору. Еще две фирмы, работающие в одной из самых перспективных и рентабельных отраслей (темпы роста в Европе ожидаются на уровне 8 проц. в год), перестают быть госмонополиями. Это должно не только ускорить их собственное развитие, но и обеспечить значительную прибыль инвесторам.

ТЕЛЕКОММУНИКАЦИИ - НАРАСХВАТ

После ФРГ, Испании и Великобритании монополии будут приватизированы во Франции и Италии

Поскольку в России до сих пор не затихло эхо бурных дискуссий об аукционе по продаже 25 проц. акций "Связьинвеста", полезно обратиться к опыту Парижа и Рима.

Французы и итальянцы объясняют необходимость приватизации тем, что с начала следующего года телекоммуникационный рынок ЕС открывается для конкуренции. Государственные монополисты, по определению громоздкие, неповоротливые и опутанные сетями правил и ограничений, привыкшие к тепличным условиям и отсутствию конкуренции, не смогут устоять перед агрессивными и гибкими соперниками. На этот счет иллюзий нет. Поэтому нужно приспосабливаться.

Для выживания в более жесткой среде надо также укрепить систему союзов, партнерство. Например, "Франс телеком" намерена провести перекрестный обмен акциями со стратегическим партнером из Германии "Дойче телеком", что невозможно при нынешнем статусе французского телекоммуникационного оператора. Но самое главное - открытие капитала, котировка акций. Только это позволит собирать на мировых биржах необходимые для развития средства.

В процессе приватизации французское и итальянское правительства стремятся обеспечить стабильность своих телекоммуникационных гигантов. Акции компании "Телеком Италия" будут разделены на три неравные доли, точное процентное соотношение которых пока неизвестно. Большая часть акций, принадлежащих казначейству, будет продана на рынке. Операция началась и продлится до ноября. Еще 34 - 35 проц. государство пока сохранит за собой. От 10 до 15 проц. продаются специально подобранному "твердому ядру" акционеров - как итальянских, так и иностранных. Эта группа будет играть видную роль в административном совете компании и сохранит акции в течение как минимум трех лет. На этот срок государство оставит за собой "золотую акцию", которая обеспечивает принятие решений.

Французы поступили иначе. Государство продает пока только 11,5 проц. местным и иностранным избранным инвесторам, 7,5 проц. - частным лицам и 2,1 проц. - персоналу. В общей сложности ожидается поступление в казну более 36 млрд. франков, что станет самым крупным доходом от приватизации в этой стране. Чтобы сделать акции более привлекательными, цена каждой из них будет занижена (по разным оценкам, на 10 - 15 проц.), хотя официально это не признается. Эксперты подсчитали: рентабельность акции может достигнуть 20 процентов.

И французы, и особенно итальянцы при приватизации телекоммуникационных компаний столкнулись с недостатком внутренних финансовых ресурсов для приобретения крупных пакетов акций. В первую очередь речь идет об институциональных инвесторах, функцию которых могли взять на себя, по оценке итальянских специалистов, пенсионные фонды, поскольку национальные банки и страховые компании не способны вытянуть весь рынок грядущей приватизации.

Во Франции акценты чуть смещены. Главная претензия там состояла в том, что "Франс телеком" в качестве государственной монополии не была прозрачной для инвесторов, которым трудно разобраться в реальном состоянии дел этой гигантской фирмы. Теперь все должно измениться: как только хоть часть капитала попадает в частные руки и акции начинают котироваться на бирже (в данном случае - на парижской и нью-йоркской с 6 октября), система управления, учета, определения рентабельности и другие параметры подгоняются под ясные стандарты, необходимые для инвесторов.

Обычно акции приватизируемых компаний связи раскупаются охотно. Так было в 1996 году в Германии при приватизации "Дойче телеком", в начале текущего года - в Испании при продаже компании "Телефоника", а недавно - в Великобритании, где приватизировалась "Кейбл энд Уайрлесс". Акционеры внакладе не остались. Правда, в июле при росте индекса цен на бирже во Франкфурте на 46 проц. по ряду причин акции "Дойче телеком" обесценились на 25 процентов. Но это уже другая история, к приватизации отношения не имеющая...

Александр ГОНЧАРЕНКО

Использованы иллюстрации из журнала Connect.

Безопасность

Эйфория проходит. Возникают проблемы.

Восточноевропейцы интегрируются в НАТО

Все попытки остановить или хотя бы временно притормозить вступление в альянс Польши, Венгрии и Чехии, предпринятые на дипломатической арене Россией, оказались тщетны. Вежливые улыбки и миролюбивые заявления, которые поступали в российский адрес со стороны стран НАТО, оказали куда более сильное действие, чем просто политика упреков и деклараций к сдерживанию. Четко выдержанный график экспансии блока на восточноевропейские страны оказался выполненным во многом благодаря американским дипломатическим усилиям.

Иными словами - политический вес России оказался во много раз меньше, чем стремление Польши, Венгрии и Чехии поскорее очутиться под зонтиком атлантистов. Главной причиной такого резкого поворота бывших союзников по военно-политическому Варшавскому договору явилось устранение с политической карты мира СССР и образование на его месте множества независимых государств, главной целью которых, по неоднократным заявлениям разного рода политических деятелей, является скорейшая и всесторонняя интеграция с западноевропейскими странами.

Учитывая то, что альянс теперь будет иметь сухопутную границу с Россией в лице Польши, вполне логичным представляется вопрос о последствиях такого рода соседства.

Были времена, когда два государства выступали союзниками против общего врага, но в то же время это ничуть не мешало им быть и противниками, находящимися по разные стороны баррикад, воевать друг с другом. Только первая половина XX столетия преподнесла два таких ярких примера - как вражды, так и союзничества. Достаточно вспомнить войну Польши с Советской Россией в 1920 году и совместную борьбу этих стран против гитлеровской Германии. Возможное столкновение российских и польских геополитических интересов в Европе может привнести вполне конкретную нестабильность в регионе. Примеры подобного рода есть даже при участии конфликтующих стран в одном оборонном союзе. Скажем, Греции и Турции.

Побудительным мотивом к созданию конфликтной ситуации со стороны Польши может стать только один тот факт - в какую сумму выльется для страны интеграция в Североатлантический блок. Получить деньги от НАТО можно будет только при существовании реальной или мифической угрозы, которую следует создать.

Итак, то, что еще десять лет назад казалось бы совершенным абсурдом, произошло - три страны Восточной Европы готовы вступить в НАТО. Такой "внешнеполитической Цусимы" Россия не знавала, пожалуй, со времен подписания в 1918 году Брестского мира.

Ни для кого не секрет, что помимо ежегодных взносов в НАТО Венгрии, Польше и Чехии предстоит модернизация и перевооружение их вооруженных сил в соответствии со стандартами альянса. Этот вопрос постепенно начинает обсуждаться как в СМИ, так и в политических дискуссиях различных партий и движений в этих странах.

Так, бывший министр обороны Польши Януш Онышкевич приводит цифру 35 млн. долларов в год, что составит "непосредственные затраты" для включения страны в альянс. Что касается стандартизации польской армии с НАТО, то на это уйдет примерно 1,25 млн. долларов в течение 15 лет. Таковы заключения экспертов так называемого Евроатлантического общества (ЕО) - организации, объединяющей в своих рядах видных польских общественных деятелей пронатовской ориентации. Однако оценки самих польских военных не настолько радужны, как утверждения вышеупомянутого ЕО. Для того чтобы Войско Польское достигло уровня современной технической оснащенности войск НАТО, потребуются ежегодные вложения по 2 млрд. долларов в течение примерно двух десятилетий. Откуда можно взять такие средства, остается большой загадкой. Ведь по свидетельству печати, представитель Генштаба Войска Польского полковник Збигнев Чекерда сообщил о нехватке средств даже на проведение полноценной программы учений. Именно из-за этого целый ряд военных игрищ вообще вычеркнут из программы боевой подготовки.

Нет никаких сомнений в том, что при дальнейшем финансовом голоде польские вооруженные силы, как, впрочем, и любые другие, окажутся слишком неэффективным партнером в составе НАТО. Польские военные уже открыто говорят о крайне скудных ассигнованиях на оборону, которых явно недостаточно на удовлетворение элементарных нужд армии. Что же тогда говорить о достижении стандартов? Вот тогда и может понадобиться мифический противник. Отгадайте с трех раз, кто им станет.

Более благосклонной оказалась фортуна для Венгрии. Известно, что 70 проц. вооружений венгерской армии было советского производства. Россия, взявшая на себя погашение внешнего долга СССР перед Будапештом, обязалась поставить 28 новейших истребителей "МиГ-29" в порядке его компенсации. Интересным фактом в этой сделке является то, что вопрос о закупке новейших российских истребителей принимало еще первое посткоммунистическое правительство Венгрии, когда вопрос о вхождении страны в НАТО еще не стоял в повестке дня. Уже немного позже, при правительстве Хорна, и опять же в счет погашения долга Венгрия получила от российских партнеров крупные партии БТР, противотанковых комплексов, приборов ночного видения и другого специального оборудования. А год назад венгерская сторона произвела крупную закупку - 100 российских танков "Т-72".

Не было бы счастья... Именно поэтому Венгрия еще остается в некоторой зависимости от поставок российского оружия, но при этом превратив их в выгодный для себя бизнес. Этот процесс продолжается и по сей день, вызывая тем самым протест венгерских национал-патриотов, которые искренне считают, что покупка партии "МиГ-29" явилась необдуманным шагом правительства. А лидер независимой партии мелких хозяев Йожеф Тордьян, являющийся одновременно и лидером крупнейшей оппозиционной партии, прямо заявил, что "сто танков "Т-72" безнадежно устарели" и, с его точки зрения, такого рода закупки привели к еще большей зависимости венгерской армии от непредсказуемой Москвы. "Приобретение российских ржавых железок - плохой бизнес для Венгрии", - сказал он. И только министр обороны Дьердь Келети на одной из своих пресс-конференций вступился за качество российской боевой техники, заметив, что "бесплатное - не значит плохое".

По его словам, российские "МиГ-29" относятся к самым современным машинам своего класса и их технические характеристики ни в чем не уступают западным аналогам. Однако, по мнению венгерских экспертов, российская военная техника, в том числе и авиационная, мало совместима со стандартами НАТО. Так что и венграм придется платить за удовольствие находиться под зонтиком альянса.

Демьян БАДИН

Инвестиции

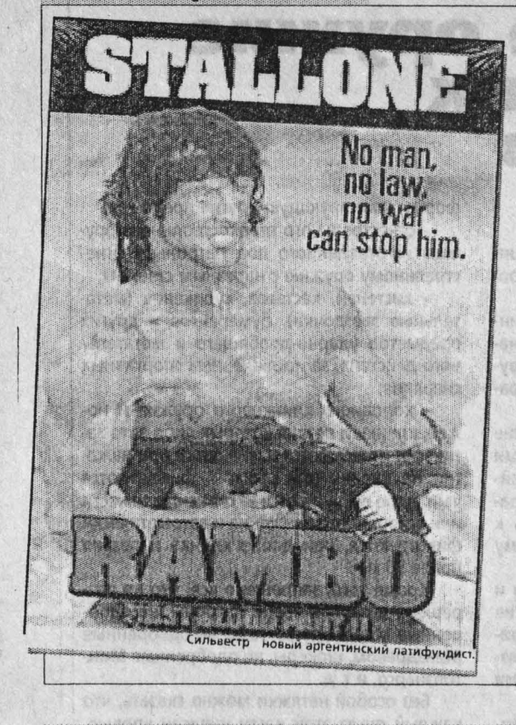

Сильвестр новый аргентинский латифундист.

Деньги - в землю!

Аргентинские степи привлекают доллары и лиры

Когда-то советская молодежь с энтузиазмом поднимала казахстанскую целину. Теперь иностранные миллионеры с не меньшим рвением осваивают необозримую плодородную пампу Аргентины.

Такие знаменитости, как телевизионный магнат Тэд Тернер, киноактер Сильвестр Сталлоне, финансист Джордж Сорос, итальянский миллиардер Лучано Бенеттон, активно скупают сотни тысяч гектаров земли в этих до недавних пор забытых Богом и человеком местах.

Что же побудило богатейших иностранцев стать помещиками? Если Тернер и его супруга киноактриса Джейн Фонда решили стать владельцами 5 тыс. га в провинции Неукен, чтобы наслаждаться девственной природой, а Сталлоне приобрел 14 тыс. га для создания туристического комплекса, чтобы радовать любителей зимних видов спорта, то Сорос стал одним из крупнейших латифундистов в мире (ему принадлежат здесь 400 тыс. га и около 170 тыс. голов крупного рогатого скота).

Кстати, Сорос не скрывает своих долгосрочных планов: обеспечивать зерном и мясом растущие потребности стран Азии в будущем веке. В бурном росте спроса он не сомневается и даже заключил по этому поводу крупное пари.

С аналогичной целью сделался хозяином около миллиона гектаров плодородной почвы и 400 тыс. овец Бенеттон, быстро отреагировавший на дефицит шерсти на мировом рынке.

Западных магнатов привлекает в Южную Америку прежде всего низкая цена земель: по данным французского журнала "Пуэн", она на 30 - 50 проц. дешевле, чем в США и Европе.

...В начале века Аргентина благодаря экспорту мяса была одной из самых богатых стран мира. Похоже, если инвестиции в ее плодородную почву будут столь же обильными, как сегодня, Аргентина сможет вернуть себе это завидное звание. Кстати, США недавно отменили эмбарго на импорт аргентинской говядины, действовавшее на протяжении 70 лет.

Геннадий ПЕТРОВ

Реформы

Вперед, в прошлое

Британия на пороге конституционных перемен

Эти пушки в Эдинбурге помнят последний парламент Шотландии.

Последний валийский парламент заседал более 500 лет назад. Шотландский продержался до 1707 года. С тех пор в Великобритании шел процесс централизации власти. Только иногда часть малозначительных функций управления делегировалась территориям.

И вот, похоже, Британия стоит на пороге самых значительных конституционных перемен за многие столетия.

По решению правительства страны в Шотландии и Уэльсе прошли референдумы по вопросу создания самостоятельных законодательных органов, что означает готовность Лондона передать часть власти на места.

Премьер-министр Великобритании Энтони Блэр, выполняя предвыборные обещания своей партии, стал одним из инициаторов такого шага.

Чего только стоят его три поездки в Уэльс накануне референдума с целью убедить население провинции голосовать за создание собственной ассамблеи.

Но, как показали результаты голосования, к идее лейбористов не все отнеслись с энтузиазмом. Если в Шотландии подавляющее большинство высказалось "за", то уэльский этап оказался менее успешным.

Что стоит за идеей передачи части власти провинциям?

Во-первых, желание Лондона сбросить с себя бремя заботы о местных органах власти: не кормить 2000 бюрократов в Кардиффе и столько же в Эдинбурге, передав это в ведение провинциальных бюджетов. Во-вторых, перенести вопросы управления и финансирования медицины, образования, промышленности (профсоюзов), аграрного сектора, дорожного строительства и экологии на локальный уровень. Но при этом оставить центру решение задач обороны, налоговой политики, внешних сношений. Тем самым Лондон надеется сократить число бюрократов в столице и сэкономить немалые деньги в центральном бюджете.

Однако не все согласны с правительственным решением. Жители Уэльса, например, не горят желанием избавиться от заботы о них центральных властей. Зачем ломать голову над тем, как распорядиться 7 миллиардами фунтов стерлингов местного бюджета, если есть Лондон? При недостатке денег можно нажать на правительство. А после создания ассамблеи придется давить уже на нее, но у этого органа резервов не будет.

Забавная ситуация в Уэльсе немыслима сегодня в России, где борьба с центром за возможность распоряжаться собственными деньгами идет нешуточная.

Вероятно, Москве придется дожидаться около 500 лет, чтобы российские провинции начали отказываться от возможности порулить.

Сергей НИКИТИН

Фото автора

Узаконенное беззаконие

Налоговые льготы... взяткодателям

Из опыта немецких дельцов

Спросите прохожего: дают ли взятки в цивилизованной, как любят говорить наши телеведущие, Европе? В девяти случаях из десяти вы получите отрицательный ответ. Если вы солидарны с большинством, то это значит, что вы ошибаетесь.

Причем речь может идти не о Средиземноморье и Апеннинах, а, например, о Германии, по сей день представляющейся многим россиянам образцом законопослушания и благонамеренности. Конечно, такого масштаба, как у нас, коррупция там не достигла и повсеместное мелкое вымогательство не вошло в обиход. Но по-крупному - автомобиль, отпуск за счет заинтересованной фирмы, дорогой подарок, солидная сумма денег под видом "гонорара за консультацию" - это встречается гораздо чаще, чем принято считать у нас. Перечень примеров занял бы слишком много места, а в списке оказались бы известные политики, бизнесмены и чиновники.

Подтверждением этому стало вступление в силу в Германии в конце августа нового закона о борьбе с коррупцией, предусматривающего весьма суровые наказания - вплоть до десяти лет тюрьмы (это касается в первую очередь госслужащих).

Конечно, продолжительное проживание на казенном коште грозит не мелкоте, получающей "барашка в бумажке", а людям, скажем, обеспечивающим "благосклонность" муниципальных властей при крупных сделках с недвижимостью (распространенное, хотя и труднодоказуемое преступление). Или закрывающим глаза на явные нарушения при заключении масштабных сделок. Или тем, кто покрывает сговор о негласном разделе рынка сбыта...

Такие наказания выглядят грозными, но это законы для внутреннего, так сказать, употребления. Стоит германским деловым людям пересечь границы своего отечества, как ситуация с точки зрения законодательства ФРГ резко меняется. Бизнесмен, потративший круглую сумму на слегка замаскированные взятки, не только не подвергнется наказанию, но и получит своего рода поощрение: суммы, потраченные на подкуп, не будут облагаться налогом. За такой двойной стандарт немцев критикуют уже не один год, но воз и ныне там. Взяткодательство поощряется налоговым ведомством, благотворно сказывается на росте экспорта, а для морального оправдания выдвигается убойный аргумент: таковы "местные традиции".

А между тем, по мнению специалистов, именно моральное неприятие коррупции всеми слоями общества может быть решающим в борьбе с этим злом. Председатель профсоюза полицейских Херман Лутц на вопрос о том, поможет ли новый закон победить коррупцию, ответил категорично: "Наверняка нет". Его точка зрения такова: духовно-политический климат в обществе куда важнее, нежели любые жесткие законы. Может быть, материалистам-рыночникам такой подход покажется чересчур идеалистическим?

Александр СТЕПАНОВ

Берлин - Москва

Криминальный календарь

Затишье перед бурей?

Отшумели колоссальные юбилейные торжества в Москве. Как уже писал "Интерфакс - АиФ - Алтай", во время их проведения действовал негласный мораторий на тяжкие преступления, который не решились нарушить даже чеченские криминальные группировки. Учитывая это, многие аналитики и в милицейских, и в журналистских кругах предсказывали постпраздничный криминальный взрыв. Но... сентябрь кончился, а ничего серьезного не произошло. Скорее, наоборот. Поэтому и речь сегодня пойдет о таких "несерьезных" преступлениях, как квартирные кражи, мошенничество, контрабанда.

"Слезы Москвы"

Еще недавно несколько вариантов замков старого образца, которые запирали двери чуть ли не всего города, сотрудники уголовного розыска называли "слезами Москвы". Подбор ключей занимал у домушника обычно от двух до пяти минут. В случае полного цейтнота дверь просто вышибалась плечом.

Сейчас ситуация изменилась. Всеми любимые железные двери так просто не вышибаются, а с сейфовыми замками приходится возиться значительно дольше. И все же их открывают, так что дверь за 1,5 миллиона рублей при отсутствии соответствующего набора замков (как минимум двух) от матерых взломщиков не спасает.

Средний возраст бандитов и просто развлекающихся от нечего делать подростков - 16 - 20 лет. Не желая, видимо, перенимать опыт старших товарищей, молодежь изобретает более изощренные способы ограблений. В квартиры теперь проникают с крыши через открытые форточки и балконные двери. Иногда сообщникам приходится опускать "карлсона" с 12-го на 2-й этаж. Занятие, конечно, рискованное и далеко не всегда оправданное. В этом году двух "альпинистов" уже похоронили. Однако и удачное проникновение в квартиру не всегда сулит ощутимые материальные приобретения. Был случай, когда в вычисленной по всем правилам квартире брать было ровным счетом нечего, неудачникам пришлось довольствоваться лишь содержимым холодильника. Много неприятностей доставляют домушникам и собаки. Если, например, ротвейлер не кинулся на непрошеного гостя сразу, а задержал до прихода хозяев, грабителю, можно сказать, повезло. Все эти осложнения "трудовой" деятельности квартирных воров заставляют последних менять свои пристрастия. Судя по оптимистичным прогнозам сотрудников МУРа, количество таких преступлений скоро заметно сократится.

Я бы в киллеры пошел

Понятие "заказное убийство" настолько вошло в нашу жизнь, что сейчас зачастую любое убийство спешат отнести к таковым. Однако реально схема "заказчик - посредник - преступная группировка - непосредственный исполнитель" применяется далеко не так часто, стоит очень солидных денег и, как правило, не задевает людей даже среднего класса. Все остальное - махровое дилетантство, позволяющее очень легко выйти и на преступников, и на заказчиков (что показало быстрое раскрытие нескольких убийств, произошедших в этом году в дачных поселках). Тем не менее страх перед настоящими киллерами настолько велик, что на его почве уже стали проводиться самые обыкновенные мошенничества.

Так, некий молодой человек обратился к женщине, которую он якобы по заданию бывшего мужа должен был убрать. Однако, по его собственным словам, он не смог поднять руку на женщину и предложил ей обратную сделку. Отказ от выполнения преступных замыслов бывшего супруга и убийство последнего оценивались в 5 тысяч долларов. Шантажиста задержали во время передачи денег.

Случай далеко не единичный. Киллерами сегодня представляются безработные, продавцы коммерческих палаток, частные водители и даже бомжи. Психологический эффект от такой "крутизны" поразительный и требует, пожалуй, специального исследования врачей и социологов. Нечто похожее, кстати, описано у Марка Твена в его многочисленных повествованиях о Диком Западе. Тогда в США резко выросшее количество как реальных, так и "понтовых" убийц привело к образованию так называемых комитетов бдительности, которые в считанные минуты собирали все взрослое население поселков золотоискателей и скотоводов по первому сигналу о совершенном или готовящемся преступлении.

Убийц - настоящих или нет - вешали без особых формальностей.

Екатерина КОДИНЦЕВА

Закон есть закон

ЮРЛИЦО С РУЖЬЕМ

С 1 октября в России в полной мере вступает в силу Федеральный закон "Об оружии", принятый Госдумой в ноябре 1996 г. Чьи интересы блюдет этот закон прежде всего? Что в него не вошло? Какими аргументами руководствовались законодатели? На эти вопросы мы пытаемся ответить, оперируя имеющимися в распоряжении "Интерфакс - АиФ" документами Комитета Госдумы по безопасности.

Такая разная логика

Закон еще с момента обсуждения проекта был не по душе многим членам "высокого консилиума". В процессе доработки законопроекта Комитет Госдумы по безопасности отклонил 159 поправок, принял 82. Своеобразный рейтинг наглядно демонстрирует, кто из вносивших предложения оказался более убедителен.

Кто вносил поправки	Отклоненные поправки к проекту закона	Принятые поправки к проекту закона
Комитеты Госдумы	45	6
Правовое управление Госдумы	13	1
Правительство РФ	12	0
Правовое управление Совета Федерации, Комитет СФ по вопросам безопасности и обороны	11	8
Президент РФ	5	5
Верховный суд РФ	1	0
Депутат Бурдуков П. Т.	0	14
Депутат Рожков В. Д.	0	13
Председатель Комитета Госдумы по безопасности Илюхин В. И.	0	13

Очевидно, что мнение всего лишь трех депутатов оказалось весомее, нежели предложения многих компетентных организаций. А жаль. Приходится констатировать, что в результате ожесточенной борьбы здравого смысла с Комитетом Госдумы по безопасности победил отнюдь не первый.

С начальных страниц новой саги об оружии не перестаешь ловить себя на мысли, что логика "отцов" закона никак не согласуется с твоей собственной - казалось бы, столь очевидной.

Чтобы не быть голословным - пример. Вы приобрели огнестрельное оружие самообороны (гладкоствольное длинноствольное) и получили разрешение на его хранение. Отметим: его ношение запрещено, а значит, поехать с ним на дачу вы не имеете права. Остается только хранение по месту жительства. Для того, кто прописан в Урюпинске, а занимается бизнесом в Москве, это означает, что по закону об оружии оборону от столичных рэкетиров ему предстоит держать... нет, не в златоглавой, а в родном Урюпинске. Уместные замечания правительства о том, что место жительства не всегда соответствует месту пребывания и что без права на ношение оружие самообороны мало чего стоит, встретили, мягко сказать, непонимание.

Перечень "странностей" нового закона можно продолжить, каждый раз с горечью восклицая: "А были ведь дельные предложения!" Причем принципиальные и отстаивающие конституционные права россиян. Так, правовое управление Совета Федерации в отношении статьи 28 ("Контроль за оборотом оружия") отметило, что "широкий круг прав лиц, уполномоченных осуществлять контроль за оборотом оружия, может привести к нарушениям личных прав и свобод граждан". Замечание было отвергнуто по причине... безадресной ссылки на Конституцию.

Вневедомственная охрана! К разоружению будь готова!

Самая любопытная часть поправок касалась так называемых юридических лиц с особыми уставными задачами. Кто они такие, спросите вы? Сам президент и правительство пытались добиться однозначного определения, но их просьба конкретизировать это понятие встретила возражение: мол, и так все достаточно определено, ими являются "предприятия и организации, на которые законодательством возложены функции, связанные с использованием и применением служебного оружия".

Попробуем понять, что скрывается под этим термином. Нам, например, известен федеральный закон о частной охранной и детективной деятельности, согласно которому частные охранные структуры и детективные агентства могут использовать служебное оружие для выполнения возложенных на них задач. Кто еще? Пожалуй, все. Остальные ведомства, о которых вы подумали (Минобороны, МВД, ФСБ, ФАПСИ, СВР и т. д.), называются "государственными военизированными организациями" и обладают особыми правами, в том числе на использование боевого оружия. Но ведь существует еще вневедомственная охрана (ВО), руководимая соответствующим управлением МВД РФ, - этакий государственный охранный кооператив, коммерческая структура МВД, которая предлагает всем желающим коммерсантам свою опеку. Есть-то она есть, однако ее деятельность зиждется на базе не федерального закона, а всего лишь постановления правительства № 589 от 1992 г., утвердившего положение о ВО. Закона о ВО не существует.

Понятно, что с сотрудниками милиции - членами ВО - разговор особый. Их право на оружие регулируется законом о милиции. Но ведь соотношение гражданских охранников и милиционеров в ВО составляет... 20:1 (унылые офицеры, руководящие толпой штатских, зовутся бригадирами участков охраны). На каком основании владеют оружием остальные?

Вырисовывается интересная картина: если бы прошли поправки о поименном перечислении всех юрлиц с особыми уставными задачами, то на ВО указали бы пальцем и возопили о нарушении закона (а заодно попросили вернуть незаконно полученное оружие). Однако разоружение ВО, видимо, не входило в планы "отцов" закона, поэтому они неуклюже завуалировали термин и отвергли все предложения по его конкретизации.

Бежит банкир, бежит связист, стреляют на ходу...

Были среди аргументов по отклонению поправок и более странные. Так, президент попросил уточнить разницу между юрлицами с особыми уставными задачами и теми же юрлицами, имеющими в своем составе военизированные подразделения. Творцы закона, не моргнув, указали главе государства, что разница отсутствует. Из дальнейшей околопоправочной полемики мы узнаем, что военизированные подразделения - это так называемая ведомственная охрана, закон о которой сегодня только прорабатывается. Выходит, есть две охраны: частная и ведомственная, но разницы между ними нет. Запутался, читатель?

Вот она, неисправимая кучерявость нашего законотворчества! Поясню: о том, что правовые различия отсутствуют, президенту сообщили, чтобы не придирался по мелочам. В законе же эти различия четко определены. Центробанк, Сбербанк, Главный центр спецсвязи Минсвязи РФ и иные (!) юрлица, кроме частных охранных предприятий и служб безопасности организаций, имеют особые права, вплоть до использования боевого ручного стрелкового оружия. (Разницу между боевым и служебным оружием можно понять, сравнив АКМ и дедовский "манлихер".) Скажете, эти организации имеют полное право на усиленную охрану? Но ведь их и без того охраняют федеральные службы, имеющие право на применение боевого оружия. Зачем же этим ведомствам дополнительные огнестрельные единицы, которыми они вооружат своих сотрудников? И почему эти формирования причисляются к вооруженной касте заочно, до выхода соответствующего федерального закона?

Ладно бы они просто имели оружие, но ведь они его собираются периодически использовать. А где перечислены случаи законного применения оружия работниками этих юридических лиц? В "детективном" законе такие случаи названы, в законе о милиции - тоже. Да и в отношении граждан в Законе "Об оружии" есть упоминание. А вот правомочность применения оружия работником, например, Центробанка определяется инструкцией, подписанной... главой Центробанка. Впечатляет?

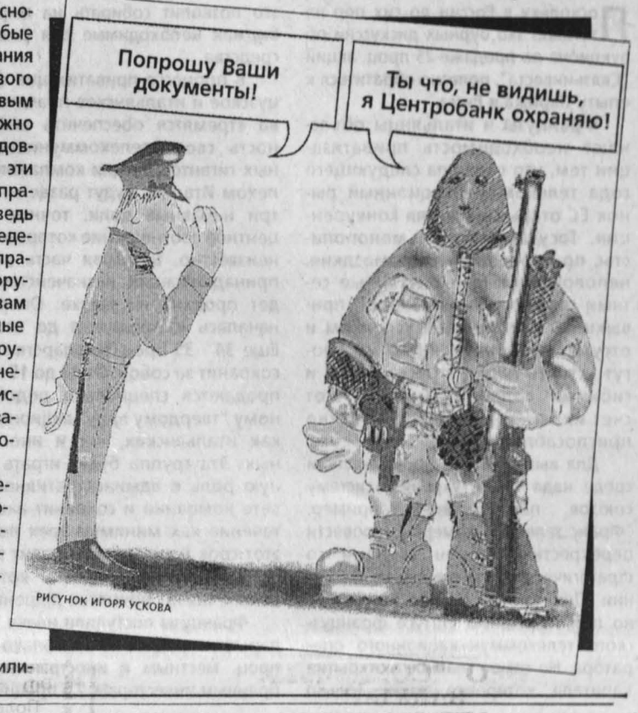

РИСУНОК ИГОРЯ УСКОВА

Уроки октября 1993-го

Волосы на голове встают дыбом: закон, призванный регулировать все правоотношения в области оборота оружия и обеспечивать общественную безопасность, готов упрятать за решетку рядового гражданина, у которого валяется дома ржавый револьверный барабан (поскольку закон приравнивает его к самому револьверу), и одновременно позволяет беспрепятственно растекаться по стране огромной массе оружия.

Поистине, пеняя на соринку в глазу, не замечаем там огромного бревна.

В горячем октябре 1993 г. все недоумевали: откуда у толпы, подогреваемой пламенными речами вожаков, взялось столько боевого оружия? Потом кто-то проговорился: из закромов парламентского Белого дома. Результат известен - кровь и трупы.

Вот к чему может привести вооружение некоторых "юрлиц с особыми уставными задачами", право которых владеть оружием не прописано ни в одном федеральном законе, упоминания о которых нет в Гражданском кодексе, но интересы которых лоббируют определенные силы в Думе. Зачем? Вполне возможно, что из неких стратегических соображений.

Создание военизированных ведомственных подразделений и придание им весомых полномочий, ограничение прав независимых охранных структур и частных служб безопасности, ужесточение контроля за рядовыми гражданами - все это наводит на чересчур грустные размышления...

Валерий ЛЕОНОВ

За кулисами

1 октября стартовал 81-й чемпионат Национальной хоккейной лиги. Более тридцати российских легионеров оказались в межсезонье свободными агентами, а потому все их силы были брошены на переговоры по подписанию контрактов. В одном из сентябрьских номеров "Интерфакс - АиФ" уже сообщал об этом как об одной из причин неприезда ряда наших лучших хоккеистов на Кубок "Спартака". Сегодня мы рассказываем о достигнутых результатах.

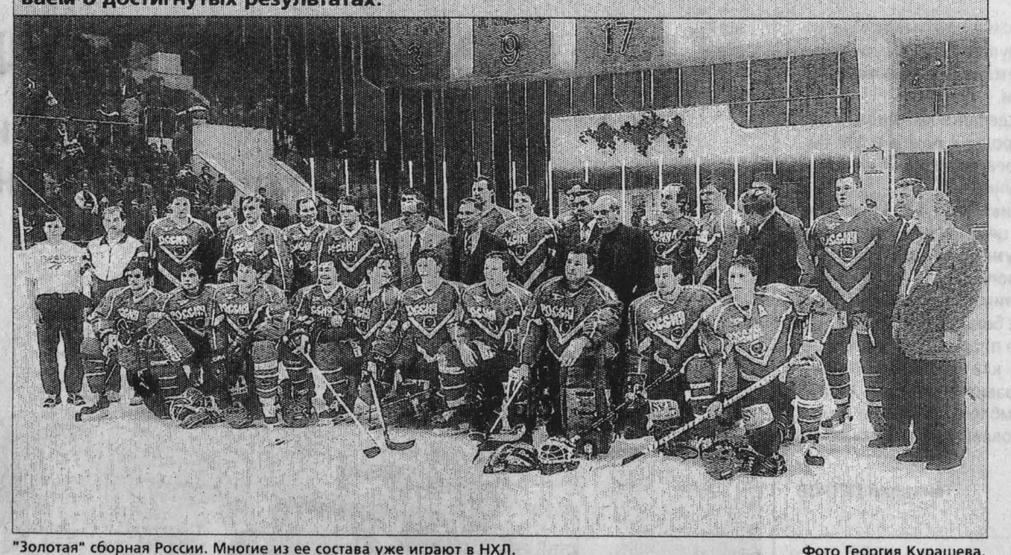
"Золотая" сборная России. Многие из ее состава уже играют в НХЛ. Фото Георгия Курашева.

Русский размер в НХЛ

Сергей Немчинов перешел из "Ванкувера" в "Айлендерс" сроком на три года, каждый из которых будет приносить ему 1,5 миллиона долларов в год. Такой контракт можно назвать классическим средним: это деньги для игрока первых двух звеньев. А поскольку Сергей за время пребывания в НХЛ выше третьей тройки не поднимался, можно ждать от него неплохого сезона.

Здесь уместно вспомнить слова бывшего капитана "Рейнджерса" Марка Месье, который в минувшем сезоне после обмена Немчинова на Тикканена заявил: "Мы еще сами не понимаем, кого теряем в лице Сергея". Слова эти оказались пророческими. Несмотря на то что старый партнер Месье и Гретцки по "Эдмонтону" Эса Тикканен в плей-оффах выступил блестяще, отрыв в классе двух первых звеньев "Рейнджерса" от третьего и четвертого был столь велик, что это предопределило неудачу самого богатого клуба НХЛ в серии с "Филадельфией".

До недавнего времени этот межзвеньевой вакуум заполняли двое россиян - Алексей Ковалев и Сергей Немчинов, выполнявшие колоссальный объем работы, но один выбыл из-за травмы, а второго обменяли в "Ванкувер".

Кстати, Алексей Ковалев и играющий за "Рейнджерс" Александр Карповцев недавно также пришли к новым соглашениям. И если для защитника Карповцева сумма в 1,3 миллиона долларов в год - очень удачный контракт, то Ковалев, безусловно, надеялся на большее. Однако винить он может только себя: в нью-йоркском клубе прекрасно понимают, что россиянину по силам забивать 30 шайб в год, и готовы выкладывать за это 2 миллиона. Но на такой уровень Ковалев еще не вышел - стало быть, хватит ему и 1,3 миллиона.

Договорились с "Анахаймом" Николай Цулыгин и Игорь Никулин, недавно выступавшие на Кубке "Спартака" за сборную "Звезды России". Вот только 400 тысяч долларов в год нельзя назвать суммой, достойной звезды хоть какой-нибудь величины. А Валерию Карпову из того же "Анахайма" удалось найти работу в "Калгари" всего за 300 тысяч. Мы говорим "всего", потому что в межсезонье ходили упорные слухи о том, что тесть Валерия - мэр Челябинска - предложил ему за возвращение в родной клуб 400 тысяч долларов в год. С учетом разницы в налогообложении это почти вдвое больше, чем в провинциальном канадском "Калгари", но, видимо, западный образ жизни затягивает.

Латыш Артур Ирбе, перешедший в "Ванкувер", получит 750 тысяч долларов за сезон, и это можно считать безусловной удачей для практически не игравшего два последних сезона вратаря. В "Далласе" Артур прочно сидел "на банке" за знаменитым Энди Мугом, а вот в "Ванкувере", где нет известных, по энхэловским меркам, голкиперов, у него появился шанс.

Впечатляет контракт Сергея Березина с "Торонто": клубу форвард обойдется в 8 миллионов долларов за пять лет. Необычность ситуации в том, что на прошлогоднем Кубке мира наши легионеры были против его включения в сборную России: мол, в НХЛ не играл. Но, попав в лигу, Березин сумел продемонстрировать огромный потенциал, хотя и не подкрепленный формально результативностью. С Сергеем поступили чисто по-энхэловски. Матчей за 10 до конца регулярного чемпионата стало ясно, что "Торонто", распродавшему к тому времени своих лидеров, ничего не светит. А Березин продолжал забивать. Было понятно: этот новичок (для НХЛ, конечно, не для хоккея) при небольшой доле везения выйдет на гроссмейстерский результат в 30 шайб за сезон. А это означает, что при заключении контракта с ним и его агентом придется говорить уже на другом уровне. Поэтому Сергей последние матчи "Торонто" в сезоне смотрел со скамейки запасных. Ему, как говорили тренеры, "давали отдохнуть", что для НХЛ вообще нонсенс.

Без особых проблем продлил карьеру в "Детройте" Игорь Ларионов: чуть больше 5 миллионов за три года. На сегодняшний день он является, пожалуй, самым авторитетным россиянином в лиге. Фактически он играющий тренер и не у кого-нибудь, а у самого Скотти Боумена.

Как минимум сезон проиграет в "Красных крыльях" Вячеслав Фетисов, что принесет ему лишний миллион. Выиграв на закате карьеры Кубок Стэнли, Слава потихоньку догоняет знаменитого шведа Берье Салминга, которому принадлежит возрастной рекорд лиги для иностранцев.

Удачный переезд Дмитрия Миронова из "Питтсбурга" в "Анахайм" в ноябре прошлого года теперь подкреплен контрактом на 4,5 миллиона за три года. А вот его младшему брату Борису повезло меньше: "скупой" генеральный менеджер "Эдмонтона" Глен Саттер предложил лишь 2,3 миллиона на два года, подкрепив эту в общем-то небольшую сумму фразой о том, что "классным защитником становятся лишь в 27 лет, а пока учишься - стипендия".

Одноклубник Бориса Андрей Коваленко смог выбить из Саттера на 200 тысяч больше и ясно, что продешевил: за результат, показанный Андреем в прошлом году, принято платить иные суммы. Скажем, одноклубник Коваленко Джейсон Арнотт оценил 30 шайб в 1,7 миллиона годовых. Коваленко, между прочим, по итогам прошлого сезона достиг наибольшего прогресса среди россиян, превзойдя оптимальный результат, спрогнозированный ему компьютером. Нынешний "Эдмонтон", пожалуй, самая перспективная команда в лиге, так что у Андрея еще будет возможность поднять цену контракта.

С хорошим настроением завершил переговоры с "Бостоном" наш самый перспективный новобранец Сергей Самсонов. Несмотря на существующие в НХЛ ограничения для новичков, он с помощью всевозможных премиальных сможет за три года заработать до 6 миллионов.

По законам НХЛ, предлагая новый контракт, клуб должен повысить игроку зарплату как минимум на 10 процентов. Игорю Кравчуку "Сент-Луис" предложил повышение на 15, но защитник, посчитав такую надбавку унизительной, подал в арбитражный суд лиги. Кравчук - единственный из россиян, кто дважды прибегал к подобной процедуре и оба раза выигрывал. Арбитраж признал его правоту, но платить будет уже "Оттава", куда обиженный "Сент-Луис" поспешил отправить строптивца.

Остальные наши свободные агенты пока не смогли добиться приемлемых условий. Внимание сконцентрировано прежде всего на Сергее Федорове и Александре Могильном. Оба ждут решения своей судьбы, но дела и того, и другого осложнены не столько финансовыми, сколько иными обстоятельствами. Федоров на все предложения "Детройта" отвечает отказом. Сергей твердо намерен добиваться штатной единицы центра в первом звене, а в клубе такой вакансии нет. Могильный зависит от решения вопроса с Павлом Буре, понимая, что, если последний останется в "Ванкувере", клуб не сможет платить обоим большие деньги. При этом Александр берет за ориентир гонорары того же Павла.

Сложная ситуация и у Олега Твердовского из "Финикса", который просит 2 миллиона в год. Клуб же уверяет, что Олег не заслуживает большей суммы, чем такие защитники, как Сергей Зубов и Сандис Озолиньш. Но Твердовский моложе, и покупатели на него, безусловно, найдутся. Скорее всего, возможен компромисс на отметке 1,7 миллиона. Алексея Житника в переговорах с "Баффало" тормозит тот факт, что едва ли не половина бюджета уходит на оплату звезд Доминика Гашека и Пэта Лафонтэна. А клуб не входит в разряд богатых.

В целом же этим летом отмечен резкий скачок в гонорарах: если несколько сезонов назад средняя зарплата была в районе 600 тысяч, то сегодня эта сумма возросла до миллиона. А игроки, забивающие по 30 шайб, вместо "лимона" просят два.

Андрей ФЕДОТКИН

Комментарий

Бумеранг - любимое оружие российских киллеров

Что закон разрешает рядовому россиянину

Прежде всего статья 3 нового закона расширяет количество типов оружия самообороны. К нему теперь относятся:

- огнестрельное гладкоствольное длинноствольное оружие, в том числе с патронами травматического действия, соответствующими нормам Министерства здравоохранения РФ;
- огнестрельное бесствольное оружие отечественного производства с патронами травматического, газового и звукового действия, соответствующими нормам Минздрава РФ (это оружие недавно относилось к спецсредствам и подлежало обязательному изъятию);
- газовое оружие: газовые пистолеты и револьверы, патроны к ним, механические распылители, аэрозольные и другие устройства, снаряженные слезоточивыми или раздражающими веществами, разрешенными к применению Минздравом РФ;
- электрошоковые устройства и искровые разрядники отечественного производства, имеющие выходные параметры, соответствующие требованиям государственных стандартов РФ и нормам Минздрава РФ.

К охотничьему оружию новый закон относит: огнестрельное с нарезным стволом; огнестрельное гладкоствольное, в том числе с длиной нарезной части не более 140 мм; огнестрельное комбинированное (нарезное и гладкоствольное), в том числе со сменными и вкладными нарезными стволами; пневматическое с дульной энергией не более 25 Дж; холодное клинковое.

Среди гражданского оружия закон самостоятельно выделяет холодное клинковое оружие, предназначенное для ношения с казачьей формой, а также с национальными костюмами народов РФ, атрибутика которых определяется правительством РФ.

Закон также устанавливает, что гражданское огнестрельное оружие должно исключать ведение огня очередями и иметь емкость магазина (барабана) не более 10 патронов.

Что закон запрещает рядовому россиянину

Запрещается оборот:

- огнестрельного длинноствольного оружия с емкостью магазина (барабана) более 10 патронов, имеющего длину ствола или длину ствола со ствольной коробкой менее 500 мм и общую длину оружия менее 800 мм, а также имеющего конструкцию, которая позволяет сделать его длину менее 800 мм, и при этом не теряется возможность производства выстрела;
- огнестрельного оружия, которое имеет форму, имитирующую другие предметы;
- огнестрельного гладкоствольного оружия, изготовленного под патроны к огнестрельному оружию с нарезным стволом;
- кистеней, кастетов, сурикенов (метательные звездочки), бумерангов и других предметов ударно-дробящего и метательного действия, за исключением спортивных снарядов;
- холодного клинкового оружия и ножей, клинки и лезвия которых либо автоматически извлекаются из рукоятки при нажатии на кнопку или рычаг и фиксируются ими, либо выдвигаются за счет силы тяжести или ускоренного движения и автоматически фиксируются, при длине клинка и лезвия более 90 мм.

Кроме того, запрещено все, что не разрешено в первой части: патроны, не одобренные Минобороны, газы, не одобренные Минздравом, шокеры, не одобренные Минтопэнерго, и т. д.

Без особой натяжки можно сказать, что каждый пункт этой части написан кровью. Случаи применения практически каждого вида оружия при умышленных убийствах исчисляются сотнями эпизодов. Некоторое недоумение вызывает лишь четвертый пункт, в котором в этот же разряд вписаны бумеранги и сурикены. Возможно, и они уже применялись киллерами, а возможно, законодатели решили опередить события, учитывая изобретательность российских уголовников.

Отделили агнцев от козлищ?

Необходимо отметить, что на протяжении всех обсуждений нового закона представители МВД выступали против любого расширения прав населения в отношении обладания оружием.

Определенным реверансом в сторону МВД стало уточнение статьи 4, определяющей служебное оружие. Оно должно исключать ведение огня очередями, а нарезные его виды должны иметь отличия от боевого по типам и размерам патрона, от гражданского - по следообразованию на пуле и гильзе. Пули патронов не должны иметь сердечников из твердых материалов.

Проще говоря, в случае, когда произошло преступление с использованием огнестрельного оружия, следственная бригада уже по пуле или по гильзе должна определить, какой вид оружия - гражданское, служебное или боевое - был использован в данном случае, и соответственно ориентировать поиск.

Владимир ХОМЧИК,
судья Верховного суда РФ,
Сергей ГОНЧАРОВ, журналист

Торгово-Промышленная Компания "ЛиКом"
Офис г. Барнаул, ул. Н.Крупской, 86, Тел. 25-18-31
Торговый Центр в магазине "Веселые ребята" ул. Воровского, 113, тел. 24-12-17

Строительные и отделочные материалы от фирмы HDM (Германия)

СТЕНОВЫЕ ПАНЕЛИ
на основе ДВП, ДСП, пластиковые - более 30 видов
КОМПЛЕКТУЮЩИЕ К ПАНЕЛЯМ (уголок, галтель расшивка, карниз, цокольная доска, крепеж и т.д.)
ПОЛЫ ЛАМИНИРОВАННЫЕ (10 расц.)
СТОЛЕШНИЦЫ, ПОДОКОННИКИ
МЕБЕЛЬНЫЕ ЩИТЫ, ПОЛКИ
КЛЕЕВЫЕ ПОТОЛКИ (12 видов)
МЕБЕЛЬНАЯ ФУРНИТУРА
ЛИНОЛЕУМ (более 10 расц.)
СВЕТИЛЬНИКИ
ИНСТРУМЕНТ

ЕВРОРЕМОНТ от дизайна - до сдачи под "ключ"

ПЛАСТИКОВАЯ МЕБЕЛЬ столы, стулья, зонты
ОДНОРАЗОВАЯ ПОСУДА стаканы, тарелки, вилки, ложки, ножи, ланч-боксы, миски, салфетки, контейнеры

Реклама "АП" Короленко, 105 5 этаж
АЛТАЙ ИНФОРМ ПРЕСС
Реклама "АП" тел. 23-34-78 факс 23-44-30

ЗАО "ЗЕРНОСЕРВИС"
ПРИНИМАЕТ НА ПЕРЕРАБОТКУ И ЗАКУПАЕТ
ЗЕРНО ГОРОХА И ЯЧМЕНЯ
Тел. 8-(3852) 24-85-72, 75-52-52

Центр "ПИРАНТ" УГПС УВД
ОГНЕТУШИТЕЛИ
пожарно-техническая продукция, аварийно-спасательное оборудование.
г.Барнаул,ул.Пушкинская,74, тел.23-52-06,тел/факс 23-34-29, г. Новоалтайск (232) 2-94-98, Славгород (8-268) 2-15-94, Рубцовск (8-257) 2-22-08, Заринск (8-295) 4-12-24, Кулунда (8-266) 2-19-11, Павловск (211) 2-12-30. г.Змейногорск (217) 2-08-70.

ЗАПАСНЫЕ ЧАСТИ ДЛЯ СЕЛЬХОЗТЕХНИКИ
на двигатель А-01, А-41, ЯМЗ, СМД-20, КАМАЗ, МТЗ
поршневые группы, коленвалы, прокладки гл.бл., распылитель, плун. пара, форсунки, НШ, топливные насосы, карбюратор, торм. лента Т-4, бондаж, РВД, подшипники и многое другое.
Расчет наличный, бартер, векселя.
Тел.\факс 51-04-57 дисп. 51-88-62
сертификаты

КИНОТЕАТРЫ

«МИР». Месячник пожилого человека, бесплатный показ фильма «ДВОЕ НА ОСТРОВЕ СЛЕЗ» - в 12. «ТЕЛОХРАНИТЕЛЬ НА ЛИНИИ ОГНЯ» (США, приключенческий боевик) - в 13-40, 16. «НОЧНЫЕ ГЛАЗА» - в 18-20, 20.

«РОССИЯ». «ОПАСНАЯ ЗОНА» (США, психологический триллер) - в 12, 14, 16, 18.

«РОДИНА». «КРОВЬ ЗА КРОВЬ» (Россия, детектив) - в 16, 18, 20. «ИСПОВЕДЬ СОДЕРЖАНКИ» (Россия, мелодрама) - в 12, 14.

Продаются 2 деревянные кровати (полутор., темн. полировки) пр-ва г. Москвы. **Тел.: 44-50-53.**

Куплю газ. плиту. Недорого. **Тел.: 55-12-03 (с 8 до 11 и с 21 до 23).**

● Продаю ЗИЛ-130 (самосвал). **Тел.45-84-10 (вечером).**
● Продаю чистопородных котят «британцев», недорого. **Тел. 27-12-31.**
● Продаю кооп.погреб (р-н к/т «Первомайский»). **Тел.77-89-73, 31-71-51.**

РЕМОНТ И ЗАПРАВКА картриджей, принтеров, пишущих машинок и копировальных аппаратов. **Тел. 24-32-96, 24-47-74.**

РЕАЛИЗУЕМ МАСЛО ПОДСОЛНЕЧНОЕ
ул.Пушкина, 80. Тел.23-28-61, 23-28-18.

ЛукОйл-Маркет –Новосибирск
предлагает со склада в г. Барнауле
МАСЛО
для Камазов (М-10Г,К)
Дизельное (М-10 Г2)
Автол (М-8 В)
Автол дизельный (М-8 В (И))
Дизельное зимнее (М-8 В Г2)
Масло для легковых автомобилей:
Велс - 2, Велс - Супер, Велс - Экстра, Велс ТМ)
тел. (385-2) 23-88-66

ЗАКУПАЕМ СЕМЕЧКИ, ДОРОГО.
Любой бартер.
Тел.26-15-46.

ООО «Продсиб», ООО «Деско»
ЗАКУПАЕТ ПОДСОЛНЕЧНОЕ МАСЛО.
ПОСТОЯННО В ПРОДАЖЕ МУКА, САХАР
Тел. в Барнауле: 76-34-27, 76-34-51.

Производственно-коммерческая фирма «НОВА» предлагает новое поступление
- двигатели Д-243 по цене 12, 5 млн.руб.
- МТЗ-80:
головки блока, блоки, муфты сцепления, диски, КПП, распылители, плунжерные пары, прокладки, сальники, шестерни и многое другое.
- поршневые группы:
Д-240 1250000 руб.
СМД 14/18/20/22 1500000 руб.
СМД 60/62 2500000 руб.,
а также
А-01, ЯМЗ, КамАЗ, ЗИЛ, ГАЗ-24, ГАЗ-21
- вкладыши всех размеров на двигатели: СМД-60, СМД-20/22, А-01, А-41, Д-440, Д-240, ЯМЗ, ЗИЛ, ГАЗ, Д-40/48, Д-144, Д-37
- коленчатые валы: СМД-60, Д-240
- пусковые двигатели ПД-10 и запасные части к ним.
Тел. в Новосибирске: (3832) 950-333.

Продается КОТЕЛ КЕ-1/9 (ДСЕ-1-1,4 МПА).
Цена ниже заводской.
Тел.22-25-31.

АЛЕЙСКЗЕРНОПРОДУКТ
ОТКРЫТОЕ АКЦИОНЕРНОЕ ОБЩЕСТВО
крупнейший в регионе производитель муки и комбикормов приглашает к сотрудничеству предпринимателей всех форм собственности!

ЗАКУПАЕМ
ПШЕНИЦУ и РОЖЬ продовольственные.
Оплата по факту поступления продукции, форма оплаты безналичная, в т.ч. вексельная.

РЕАЛИЗУЕМ:
МУКУ пшеничную (высшего и первого сортов)
МУКУ ржаную
КРУПУ ячневую, манную, перловую, горох, продел гречневый
(цены приемлемые, система скидок, расчет любой)
ОТРУБИ пшеничные, КОМБИКОРМА всех видов, в т.ч. для птиц, а также гранулированную кормосмесь по низким ценам.
(Расчет за комбикорма, отруби возможен бензином, диз. топливом, зерном).

Работая с нами, вы обретаете надежного партнера!

г.Алейск, ул.Первомайская, 81.
Тел. (385-53) 21-6-82, 24-8-71; т/ф 21-9-71, 24-6-71.

ЧУЛОЧНО-НОСОЧНЫЕ ИЗДЕЛИЯ
ПРАКТИЧНО НАДЕЖНО ПО ДОСТУПНЫМ ЦЕНАМ
ФИРМА «ЮББИ» - официальный представитель Смоленской чулочной фабрики по Зап.-Сиб. региону.
Возможен бартер.
Тел.: 23-59-40, 23-89-82, факс 23-69-79 (с 10 до 17 час., кроме выходных).

Детскому туберкулезному санаторию требуются:
диетсестра с медицинским образованием, бухгалтер расчетной группы с опытом работы в бюджетной организации, дворник, санитарки.
Тел.: 23-79-96, 29-02-75.

Речевая школа
БЕСПЛАТНО КОНСУЛЬТИРУЕТ ДЕТЕЙ
с нарушениями устной и письменной речи.
В октябре 1997 года прием ведется по средам с 14 до 16 часов по адресу: **г.Барнаул, Бульвар 9 Января, 19. Тел.: 25-27-77, 24-33-93.**

Плавательный бассейн «САДКО»
ПРИГЛАШАЕТ ВСЕХ ЖЕЛАЮЩИХ ПОПРАВИТЬ СВОЕ ЗДОРОВЬЕ.
Имеются спортивный зал, сауна.
Для организованных групп (8-10 чел.) - значительная скидка в стоимости абонемента.
Тел.77-04-32, 77-40-81.

КОНДИЦИОНЕРЫ
(пр-во Япония, Корея)
от 3 млн.руб.
Тел. 24-32-96, 24-47-74.

Продается ВАЗ 21093, 1996 г.вып., цвет вишня, в хорошем состоянии. Торг уместен. **Тел.26-97-08 (раб.), 54-26-92 (дом.).**

ВНИМАНИЮ РУКОВОДИТЕЛЕЙ ПРЕДПРИЯТИЙ, ФЕРМЕРОВ!
ООО «Сибирский Авто Двор» заключает договора по обмену зерна пшеницы, муки пшеничной первого и высшего сорта на автомобили ВАЗ всех моделей, включая ВАЗ-2110, ВАЗ-21310 (пятидверная «Нива»).
По вопросам обмена обращаться по адресу: г.Барнаул, пр.Комсомольский, 80, офис 915 (здание «Агропромсоюза»). Тел.: 24-33-85, факс: 24-29-33.

Министерство юстиции Российской Федерации
Алтайский центр правовой информатизации (АЦПИ)
АЦПИ предлагает:
1. Компьютерную базу данных правовой информации «ЭТАЛОН» (включает все законодательство России и ведомственные нормативные акты, всего более 23000 документов), созданную в Научном центре правовой информации (НЦПИ) при Министерстве юстиции РФ.
2. Базу данных «Законодательство Алтайского края» (включает все законодательство края, а также судебную практику краевого суда), созданную в АЦПИ.
Общая характеристика базы данных «ЭТАЛОН»:
* Комплектуется по официальным каналам непосредственно из федеральных органов государственной власти РФ и Министерства юстиции РФ.
Пользуйтесь только ОФИЦИАЛЬНОЙ ПРАВОВОЙ ИНФОРМАЦИЕЙ эталонного банка!
Адрес: 656049, г.Барнаул, пр.Ленина, 25, кабинет 430. Тел/факс: (3852) 24-98-60, Искра-2: (3852) 6125.

Заключаем договора на закуп шкур КРС на долгосрочной основе.
Отдаем предпочтение заготовителям со стажем и зоотехникам.
т. в Барнауле (385-2) 75-53-65 т. в Павловске (211) 218-19

Организация проводит взаиморасчеты по энергетике предприятиям края.
Тел. в Барнауле: 76-34-27, 76-34-51.

РЫБА
В БОЛЬШОМ АССОРТИМЕНТЕ
СВЕЖЕМОРОЖЕНАЯ, КОПЧЁНАЯ, СОЛЁНАЯ.

Низкие цены, работаем без обеда.
Сертификаты имеются.
Тел.:(3852) 32-08-11.
Пр-д. Рыбозаводской 27.

Организация реализует САПОГИ кирзовые, разм. 39-43.
Цены низкие.
Тел.23-95-83.

ЗАО "СОЮЗМУКА"
ЗАКУПАЕТ
ПРИНИМАЕТ НА ПЕРЕРАБОТКУ
на взаимовыгодных условиях пшеницу продовольственную 3 и 4 класса с клейковиной не ниже 20%
В ОБМЕН НА МУКУ В/С.
РЕАЛИЗУЕТ МУКУ:
высшего сорта;
1 сорта;
отруби.
Справки по тел. (385-2) 24-85-72, 75-52-52.

ТОО "АБТИС"

МУКА	1С	2000-2200 р.
	В/С	2500-2550 р.
"КАЗАХСТАНСКАЯ"	-	1 900 р
ПШЕНО		2700 р.
ГРЕЧНЕВЫЙ ПРОДЕЛ		3000 р
ПЕРЛОВКА		2000 р.
ЯЧНЕВАЯ		2100 р.
ОВСЯНКА		2100 р.
РИС		3700 р.
МАННАЯ	сертификаты	3600 р.

Шевченко.170. т. 25-66-60.
Павловский тракт. 50. т. 26-78-54.
Челюскинцев. 109.
Правый берег пруда. 368

ЗАКУПАЕМ
ПШЕНИЦУ 3 кл. (МЯГКИХ СОРТОВ)
ГРЕЧИХУ
Расчет любой
т. 24-49-78, 25-66-60

ОРГАНИЗАЦИЯ РЕАЛИЗУЕТ:
- ленту конвейерную шириной от 500 до 1400 мм
- ремни вариаторные 45х22 - 4000 - 215640 руб/шт.
- ремни вентиляторные 8,5х8-833 - 5640 руб/шт.
8,5х8-933 - 6120 руб/шт.
8,5х8-1018 - 6600 руб/шт.
- рукава напорно-всасывающие
В-125 - 150048 руб/м
В-75 - 54960 руб/м
- в ассортименте другая продукция АТИ, РТИ, УрРТИ
ВОЗМОЖЕН ОБМЕН НА С/Х ПРОДУКЦИЮ.
г.Барнаул, ул.Л.Толстого, 20.
Тел.: (3852) 23-94-91, 75-54-44.

КАЖДОЕ ВОСКРЕСЕНЬЕ в ДК котельщиков (пр.Ленина, 147, к.4) ПРОВОДИТСЯ
ЛЕЧЕНИЕ ОТ АЛКОГОЛЬНОЙ ЗАВИСИМОСТИ
Начало - в 12-30 час.
ЛЕЧЕНИЕ ЭНУРЕЗА (ночное недержание мочи) - в 15 часов. Лицензия А-121461 N 361/96. **Тел. 77-01-41.**

МОЛДАВСКИЕ И ГРУЗИНСКИЕ ВИНА
БОЛЕЕ 80 НАИМЕНОВАНИЙ
А также у нас всегда можно купить:
- ВОДКУ; БАВЗ, иткульскую, бийскую в ассортименте.
- Алтай (0,7л), коньяк греческий.
- Фруктовую, настойки, аперитивы.
- Шампанское, пиво, вермуты.
Предлагаем газ. напитки "Парус", "Милеста", "JOE'S", "Боржоми".
А также: ж/резинки, печенье, кексы, рулеты, шок. батончики, шоколад, макароны, овощные, мясные, рыбные консервы, кетчуп, майонез, чай, кофе и многое другое.
Сигареты американские, болгарские, бийские.
Чего только нет...
Комсомольский, 82. Каб. 26, Тел. 24-85-25, 24-86-30.
ЛИЦ. №565369 Гос. ком. экон. Респ. Алтай. Сертификаты, справки Г.Т.Д. 16 - 0004

21-23 октября 1997 года
БАРНАУЛ, ДВОРЕЦ ЗРЕЛИЩ И СПОРТА

Уважаемые господа!
ПРИГЛАШАЕМ ВАС ПРИНЯТЬ УЧАСТИЕ В ВЫСТАВКАХ:

ЧЕЛОВЕК. ЭКОЛОГИЯ. ЗДОРОВЬЕ.
- Медицинское, диагностическое, реабилитационное оборудование, тренажеры
- лекарственные препараты
- лабораторная техника, расходные материалы
- лечебное питание, косметика
- оборудование и технологии по охране окружающей среды

ПЛАНЕТА ДЕТСТВА
- детское питание
- фармацевтика, средства гигиены, косметика для детей
- детские спортивные тренажеры
- игры, развивающие программы
- мебель, одежда, обувь для детей.

ВАО «АЛТАЙСКАЯ ЯРМАРКА».
Тел./факс: (3852) 241-371, 241-278, 243-504, 244-770.

Вы хотите найти свое место в цивилизованном рынке?
Тогда Вам не обойтись без знания языка бизнеса - БУХГАЛТЕРСКОГО УЧЕТА!
Алтайский учебный центр Госкомстата России комплектует группы ПОДГОТОВКИ БУХГАЛТЕРОВ СОВРЕМЕННОГО ПРЕДПРИЯТИЯ и ГРУППЫ ПОДГОТОВКИ на СОВРЕМЕННЫХ контрольно-кассовых машинах.
Регулярно комплектуются группы подготовки СЛУШАТЕЛЕЙ на ПЕРСОНАЛЬНЫХ КОМПЬЮТЕРАХ по БУХГАЛТЕРСКИМ ПРОГРАММАМ и группы ПОВЫШЕНИЯ КВАЛИФИКАЦИИ БУХГАЛТЕРОВ.
Наш адрес: пр. Ленина,6
Телефоны: 23-92-16; 32-83-34; 24-82-59

БИОТЕК
ВИННЫЕ НАПИТКИ
НА ОСНОВЕ НАТУРАЛЬНЫХ ПЛОДОВ И ЯГОД АЛТАЯ
БОЛЕЕ 30 НАИМЕНОВАНИЙ
20°- 9 500-8 500 руб.; 12°- 7 000- 7 500 руб.
Бесплатное сервисное обслуживание и качество продукции гарантируем
г.Барнаул,ул. Луговая,3
телефоны: (385-2) 24-47-94, 24-54-34
Лицензия Б 055187

ООО "ЭНЕРГОКОМПЛЕКТ"

- КАБЕЛЬ	- ЩИТЫ УЧЕТА
- ПРОВОД	- КОНТАКТОРЫ
- ТЭНы	- МЕТАЛЛОРУКАВ
- СЧЕТЧИКИ	- ПРЕДОХРАНИТЕЛИ
- СВЕТИЛЬНИКИ	- ПАТРОНЫ Д3, Д4
- ЛАМПЫ	- ЭЛ. ПАТРОНЫ
- РУБИЛЬНИКИ	- ШНУР
- ЩИТЫ ОСВЕЩЕНИЯ	- НАКОНЕЧНИКИ
- РОЗЕТКИ	- ИЗОЛЕНТА
- ВЫКЛЮЧАТЕЛИ	- ТРУБКА ПВХ
- НИХРОМ	- ЭЛЕКТРОДЫ
- ЭЛ. ДВИГАТЕЛИ	- ТРАНСФОРМАТОРЫ
- АВТОМАТЫ	- РАСПРЕД. КОРОБКИ
- ПУСКАТЕЛИ	- КИПЕРНАЯ ЛЕНТА

Бартер на продукты питания скидки до 20 %.
Обращаться: г.Барнаул, ул.Папанинцев,105, каб. 2. Тел. 26-76-58,25-20-24.
ВСЯ ПРОДУКЦИЯ СЕРТИФИЦИРОВАНА.

ДОМОТЕХНИКА
ТОРГОВЫЙ ЦЕНТР РЕАЛИЗУЕТ ХОЛОДИЛЬНИКИ:
«STINOL», «БИРЮСА», «АТЛАНТ»
и другую бытовую технику.

ХОЛОДИЛЬНИКИ ЛЮБОЙ МОДЕЛИ НА ВАШ ВКУС!
Доставка в черте города бесплатно.
Гарантийное обслуживание 3 года.
Адрес: пр.Строителей, 13.
Тел.: 24-34-23, 23-10-35.

ВЕТЕРИНАРНЫЕ ПРЕПАРАТЫ
Лицензия XII-ВД-62005495
РУСТОМЕКТИН - *1250000 руб. (1л)*
(лучший российский аналог ИВОМЕКА)
ГИПОДЕКТИН - *155000 руб. (1л)*
гибкая система скидок
БЕЛКОВО-ВИТАМИННЫЕ ДОБАВКИ фирмы "КОУДАЙС" (Нидерланды)
и другие ветеринарные товары
Телефон дистрибьютора: 77-58-88, 77-27-52
РА "Сити"

Закупаем ШКУРЫ КРС
СВИНЫЕ, ОВЕЧЬИ ШКУРЫ по очень ВЫСОКИМ ЦЕНАМ
Предлагаем на бартер ШОРНЫЕ изделия
(седла, хомуты, вожжи и т.д.)
СЫРОМЯТЬ по цене от 28000 до 36000 руб./кг.
При покупке шкур и продаже сыромяти - гибкая сист. скидок.
г. Барнаул, ул. Э. Алексеевой, 57-А, тел. 76-08-54, 76-06-96
р. п. Поспелиха (256) 23-3-76 , 22-8-98, р. п. Шипуново (250) 22-3-95
р. п. Ключи (278) 22-5-15, р. п. Тальменка (291) 22-0-37.
р. п. Троицкое (234) 21-3-70, р. п. Баево (215) 22-5-08.
Лиц. Б976424 от 23.09.96

Барнаульский филиал РДЦ "ПАРИТЕТ" это:
Безупречная репутация
Самые передовые технологии
Высокий профессионализм персонала
Конфиденциальность информации
Самые низкие в крае расценки
36-82-14

Письмо вопиющего в пустыне

Волчий инстинкт

Я люблю невероятные истории. Барона Мюнхгаузена в детстве воспринимал, как неисправимого враля, а сейчас задумываться научился и понимать стал, что в жизни и в природе бывают такие явления, которые всеми языками мира объяснить нельзя. Например, как это молния без оптики фотографировать научилась, вместо пленки используя тела пораженных насмерть людей? Как обыкновенная нитка перерезает стальной прут?

В жизни человеческой нередко такое случается, что и самому герою не очень верится, как такое совпасть может.

В 1971 году вышла из печати моя книжка «Есть над Чуей-рекою дорога». События в ней из реальной жизни, сохранены имена прототипов. Отпраздновал я событие и, как водится, другую задумал писать. Фантазировать мне бывает лень, и я напросился в архив КГБ, где хранились в ту пору бесценные материалы. Попало мне в руки пухлое дело прапорщика Сергея Андреевича Сыромятникова, «личного адъютанта главаря банды Кайгородова», как сообщалось в сопроводительных документах. Среди протоколов, свидетельских показаний, писем, записочек, воззваний, сочиненных «адъютантом штаба» (так назвал себя сам арестованный) и подписанных Кайгородовым, лежали собственноручные показания Сергея Андреевича. А в них история с предысторией кровавой войны на Алтае в начале двадцатых годов. Около двухсот страниц восхитительного чтива.

Так я впервые почерпнул, что в двадцатом году в июне Кайгородов с небольшим отрядом захватил врасплох на утренней зорьке Улаган, застиг в волисполкоме секретаря Усачева и двух девиц -делопроизводителя и секретаршу. С Усачевым он несколько дней вел разговоры о прочности и непрочности советской власти, а тот, будто бы, повторял, что служить-то где-то надо, вот и служит он за паек. Разговоры скоро наскучили, да еще и чекисты на хвост отряду сели, и принял прапорщик Кайгородов решение уходить в Монголию подобру-поздорову. Но прежде чем уйти, приговорил Усачева: ты плохой большевик, красные не станут по тебе жалеть, и расстрелял его, а девиц неделю пользовал, потом выменял в Чаган-Узуне «богатому кыргызу» за два пуда муки и двух баранов. «Больше я о них ничего добавить не могу».

Я представил ужас девушек, безысходность их положения: горы, черные непроглядные ночи, три десятка не мушкетерского благородства завидущих мужиков; бесправие одних перед дерзостью других. «Не боись, милашка, - война все спишет...» И вот вышла моя книжка, названная выше, и вскоре получил я письмо: в поселке Алтайском Алтайского района на улице Алтайской дом номер... живет и здравствует один из моих героев, которого я и не чаял увидеть живым. Петрован Ведров! У него в плотницкой артели еще в двадцать четвертом году работали два сына. «Мосточки» ставили на Чуйском тракте.

Примчался я в Алтайское, по адресу разыскал Ведрова. Это был запоминающийся старик, роста не очень большого, кряжистый, глаза смышленые, речь ясная. Он полулежал на широкой жесткой кровати обложенный... газетами. В девяносто с лишним лет он интересовался, что в мире «деется». У него только ноги стали непослушными: сказывалась тяжелая работа на дороге, многие годы кочевого образа жизни.

Я представился, подарил книжку. Он развоспоминался, и тут в дом вошла пожилая женщина. Лет семидесяти. Высокая, прямая, осанистая, как царевна-пава. Откуда взялась, из какой сказки? Оказывается, из Петрограда, где родилась, училась в гимназии, но в шестнадцатом году стала в столице голодно - шла печально известная война! - и она приехала к родственникам в Горный Алтай.

- Моя жена... Хорошая подруга, если угодно, - представил Ведров. - Она одинока, и я один остался. Вот и коротаем вечер закатный.

За обедом говорили о «делах минувших лет», я, естественно, поворачивал к интересующей меня теме.

- Я очень хорошо... знала... Кайгородова, - вдруг к слову сказала женщина. - В июне... в двадцатом... он захватил Улаган... Мы только пришли в волисполком - Усачев... И нас две молодки... И тут началось: топот лошадей, крики, выстрелы...

Я не верил своим ушам. Судя по многоточиям, воспоминания не доставляли женщине радости. Она контролировала свою речь, и я понял, что первым же вопросом обнаружу нескромную «начитанность».

- Маленький, быстрый... Противный... - Продолжала она. -Суетился, будто у него чесотка... Не говорил - пугал... Думаю, сам боялся, потому, как та собака, брехал во все стороны... Усачеву он сказал, красные не будут тебя жалеть... Ты плохой большевик... И застрелил... Многих он потом убил. Кого по злобе, кого сдуру...

А потехи ради он изуродовал девушек... Я вглядывался в ее лицо с тонкими благородными чертами. В молодости она, несомненно, была красавицей, и тот блажливый шибздик, прячущий в водке и браваде животный страх перед развязкой, разглядел это и, подобный горбатому карлику из «Руслана», унизил ее, чтоб утвердиться в собственных глазах.

Сыромятников перечислил почти все «свадьбы» самозваного есаула. Они случались в каждом селе, в каждом аиле, где попадалась под руку молодуха. Он спешил, понимая, что с момента, как ступил на тропу войны, дни его сочтены, и инстинкт загнанного волка требовал теплой крови, компенсации за неизбежный конец.

Когда сегодня я слышу призывы переосмыслить отношение к борцам «за правое дело», «святую Русь», я вспоминаю Сыромятникова и ту встречу в поселке Алтайское. Никакие лозунги, воззвания не оправдают капли невинной крови, глумления над честью и достоинством безоружного человека.

Юрий КОЗЛОВ, писатель.

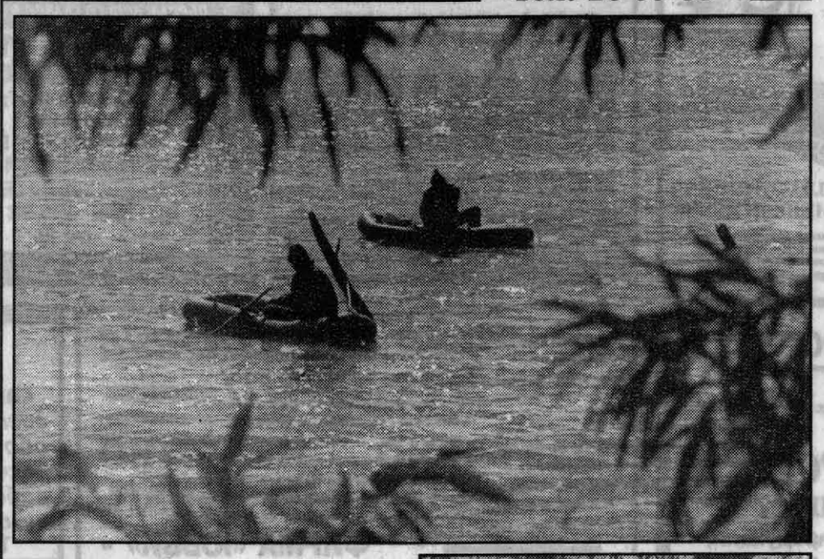

Фотоклев

Летние мотивы. Фото Михаила ВОРОТНИКОВА.

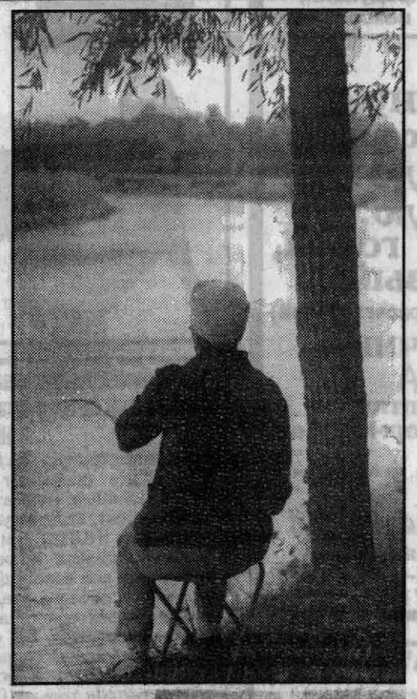

Окно в природу

Птичье братство

Были мы как-то весной в командировке в Каменском районе. Из села Обское домой поехали полевой дорогой, через луг, на Киприно. Остановились у небольшого озерка. День уже повернул на убыль, на тихой глади озера то и дело появлялись и расходились большие круги - видно, резвился перед нерестом карась. Решили порыбачить. В этой части заболоченной обской поймы много таких озер. Из зарослей камыша доносились голоса уток, гусей, в общем обстановка располагала к отдыху. Накопали червей, выбрали место и забросили удочки. Просидели час, клева не было. Закрепили удилища и отошли к машине. Перекурили и решили уезжать, а когда подошли к удочкам, увидели, что на крючках что-то есть. Караси были, правда, небольшие, с ладошку, но важно было, что начался клев. На уху мы наловили быстро, да и карась иногда попадался приличный. Решили ночевать. Уж очень заманчиво было посидеть утреннюю зорьку.

Спали в машине. Рано утром я проснулся от крика какой-то пичуги. Выглянув в окошко, увидел такую картину: невдалеке от машины на березе, на тоненькой веточке, в четырех-пяти метрах от земли висел небольшой серый мешочек с трубчатым отростком сбоку. Это было гнездо красивой птички - ремеза. Вокруг него метались несколько мелких пташек, причем не только ремезов. Сначала я не мог понять, в чем дело, а потом увидел пробирающегося к гнезду небольшого рыжего зверька - ласку. Она, видимо, забралась сюда по стволу дерева, прошла уже по большой ветке и делала попытку перебраться на более тонкую, на которой и висел «кувшинчик» гнезда этой малюсенькой луговой пташки.

Хозяева дома пытались помешать разбою, но ласка не обращала вроде на это внимания и продолжала свои усилия. Меня удивило, что попавшей в беду паре ремезов помогали и другие птицы, покрупнее, их было штук семь-восемь. Все они отважно атаковали непрошеную гостью, стараясь сбить ее с ветки. Я стал с интересом наблюдать за этим поединком, готовый, если потребуется, помочь птицам.

Ласка никак не могла приблизиться к гнезду из-за яростных атак птичьего братства, но ,и затею свою не оставляла.

Дело затягивалось, и я решил ускорить развязку. Вышел из машины, захлопал ладонями. Заметив меня, зверек быстро ретировался с дерева и юркнул в траву. Вся птичья ватага с шумом кинулась за ним и сопровождала его до края поляны, где начинались заросли кустарника, а потом еще долго, тревожно попискивая, беспокойно летали вокруг.

Коллективизм и взаимовыручка среди этих маленьких обитателей наших прибрежных лесов меня удивили не меньше, чем коварство хищного зверька.

Думаю, пташки и без меня смогли бы справиться с нарушителем их быта - так смело и решительно они отстаивали свое право на жизнь. К тому же с бедою легче справиться сообща, и это хорошо знали эти маленькие пичуги.

И.ГЛАЗКОВ.

Анекдоты от народа

Идет бой. По полю битвы ползет попластунски солдат и вдруг сквозь грохот боя слышит слабый голос:

- Браток, помоги!

Солдат подползает к краю воронки и в ужасе отводит глаза. На дне воронки лежит еле дышащий окровавленный боец. Он еле слышно просит:

- Браток, добей, а?

Солдат взял грех на душу. Отполз подальше и бросил в воронку гранату. Звук от взрыва утих. И тот же голос:

- Спасибо, браток...

* * *

Генерал, зайдя в казарму и посмотрев, как живут солдаты, остановился. Потянув носом воздух, сказал:

- Чем тут у вас воняет?

Дневальный подскочил к генералу и отрапортовал:

- Товарищ генерал! Пока вас не было, тут ничем не воняло!

* * *

Солдат возвращается в казарму пьяный, а навстречу ему генерал идет.

- Можно, я сквозь вас пройду? - спрашивает генерала солдат.

- Проходите, только по одному, - отвечает генерал.

* * *

Командир дает вводную:

- Летит вертоплет.

- Товарищ командир, не вертоплет, а вертолет, - раздался голос из строя.

- Кто сказал? - спрашивает командир.

- Рядовой Сидоров! - голос из строя.

- Рядовой Сидоров, лечь, встать, лечь, встать, лечь, встать!

- Летит вертолет, несет ядрену бомбу.

- Товарищ командир, не ядрену, а ядерную, - раздается голос из строя.

- Кто сказал? - спрашивает командир.

- Рядовой Сидоров.

- Рядовой Сидоров, лечь, встать, лечь, встать, лечь, встать.

- Летит вертолет, несет ядерную бомбу, сбрасывает ее, каковы ваши действия?

- Хватать командира и нести его в бомбоубежище, - раздался голос из строя.

- Сидоров, опять ты? - спрашивает командир.

- Так точно! Сидоров!

- Сидоров на месте, всем остальным лечь, встать, лечь, встать!

* * *

Идет инспекторская проверка. Генерал спрашивает:

- Как вас кормят?

Солдаты молчат.

- Ну, что, плохо, что ли?

Солдаты молчат.

- Ну, что, выходит - хорошо?

Солдаты говорят:

- Да, выходит хорошо, а вот входит плохо.

* * *

- Товарищи бойцы! - обращается генерал к солдатам. - Я хочу крокодиловые сапоги.

Ночью спецрота десантировалась на берега Нила. Проходит день, второй, третий. Новостей нет. Проходит месяц. Новостей по-прежнему нет. Генерал сам вылетает к месту десантирования и видит: на берегу Нила сидят солдаты. Весь берег завален трупами крокодилов. Из воды показался крокодил, и в это время тяжелая дубина опускается на его голову. Вытащив крокодила на берег, старшина кричит:

- Товарищ капитан! Этот тоже без сапог!

Кроссворд

По горизонтали: 1. Воинское звание. 5. Мех из шкурки ягненка. 9. Город в Японии. 13. Внутренняя оболочка глаза. 18. Бразильский танец. 19. Русский литературный критик. 20. Часть здания. 21. Новообразование. 22. Станция Московского метрополитена. 23. Французский писатель и философ. 26. Драгоценный камень. 27. Устройство для радиообнаружения. 29. Река на Кавказе. 31. Грузопассажирский автомобиль. 33. Порода собак. 34. Трагедия В.Шекспира. 35. Надежная защита. 37. Минерал, поделочный камень. 39. Глава монархического государства. 41. Название русалки в германской мифологии. 43. Лиственное дерево. 44. Река в Сибири. 45. Гонки на парусных судах. 48. Мороженое в шоколаде и на палочке. 51. Круглые таблетки. 52. Американкая ракета-носитель. 54. Вид обуви. 55. Венгерский автобус. 57. Помрачение сознания. 60. Французский писатель-гуманист. 63. Жидкая лекарственная форма из трав. 67. Подъемно-транспортная машина. 74. Югославское информационное агентство. 76. Собрание однородных предметов. 77. Мера веса. 78. Овощное растение. 79. Воображаемая линия на земной поверхности. 80. Французский философ-материалист. 81. Серьезное столкновение. 82. Штат США. 83. Живописец, автор картины «Грачи прилетели». 84. Животное, шерсть которого лишена пигмента.

По вертикали: 2. Вид загадки. 3. Секрет. 4. Установившееся мнение. 5. Сословие в старой России. 6. Средство связи. 7. Герой романа Я.Гашека. 8. В греческой мифологии - богиня мудрости. 9. Пустыня в Южной Америке. 10. Государство в Центральной Америке. 11. Католический священник. 12. Участники совместного времяпровождения. 13. Музыкальный интервал. 14. Количество экземпляров печатного издания. 15. Марка чехословацкого автомобиля. 16. В старину - тюрьма. 17. Рядовой флота. 24. Главный храм города. 25. Река в России и на Украине. 27. Лист, свернутый трубкой. 28. Удлиненная повозка. 29. Первобытный человек. 30. Тригонометрическая функция. 31. Осветительный прибор. 32. Пьеса М.Горького. 36. Государство в Европе. 38. Фильм режиссера И.Пырьева. 40. Торжественное стихотворение. 42. Портовое сооружение. 46. Рассказ А.Чехова. 47. Тропическое непарнокопытное животное. 49. Итальянский криминальный сериал. 50. Норвежский драматург. 53. Тонкая палка для опоры при ходьбе. 56. Римское воинское подразделение. 58. Остаток далекого прошлого. 59. Потеря боксером способности продолжать бой. 61. Советский хирург, автор книги «Мысли и сердце». 62. Род поэзии. 64. Площадка в церкви, с которой произносятся проповеди. 65. Архитектор, именем которого названа улица в Петербурге. 66. Плод цитрусового дерева. 68. Исполнение чего-либо в определенный промежуток времени. 69. Гора на острове Хоккайдо. 70. Сборник карт. 71. Регулярно повторяющееся отступание кромки моря. 72. Корм для сельскохозяйственных животных. 73. Промысловая рыба. 75. Отрицательно заряженный ион.

Составил Г.Пастухов.

Ответы на кроссворд, опубликованный в предыдущей «Пятнице»

По горизонтали: 1. Лампада. 5. Заговор. 9. Маска. 10. Мат. 11. Тыл. 12. Баркас. 15. Эшафот. 17. Палата. 19. Гобсек. 23. Отс. 25. Кио. 27. Лядов. 28. Абракадабра. 29. Ветер. 30. Опоссум. 31. Встреча. 32. Буран. 34. Тацит. 36. Тесак. 39. Кабан. 42. Отава. 43. Акаба. 45. Канал. 46. Налог. 47. Афины. 48. Айова. 50. Ратин. 53. Титан. 57. Обрат. 62. Рабле. 64. Окалина. 65. Раскова. 66. Самум. 67. Страхование. 70. Банту. 71. Тит. 73. Нил. 75. Ракета. 76. Каскад. 78. Опенок. 81. Отрава. 82. Рур. 83. Аид. 84. Идеал. 85. Таможня. 86. Альпака.

По вертикали: 1. Лимит. 2. Матэ. 3. Арба. 4. Амфора. 5. Задача. 6. Гора. 7. Вата. 8. Ралли. 12. Бульба. 13. Радар. 14. Амвон. 16. Штамп. 18. Трава. 20. Охват. 21. Ситец. 22. Корыто. 23. Опоне. 24. Сосна. 25. Котка. 26. Опера. 33 Арабика. 35. Анафора. 36. Такыр. 37. Сенат. 38. Калан. 39. Канат. 40. Балет. 41. Наган. 42. Ода. 44. Ара. 49. Боксер. 51. Акант. 52. Идиот. 54. Ибсен. 55. Атолл. 56. Белуга. 58. Ремек. 59. Томат. 60. Пасха. 61. Кредо. 62. Рабат. 63. Бенуа. 68. Аралия. 69. Ампула. 72. Иприт. 74. Индра. 76. Крем. 77. Стаж. 79. Ночь. 80. Кара.

Узелки на память

● Хороший пенал для хранения запаса спичек - коробочка из-под «Тик-така». Наклейте на бока «чиркалки» и можете отправляться на рыбалку. Внутри коробка всегда сухо.

● На рыбалке от дождя выручит обыкновенный зонтик, который можно носить в чехле вместе с удочками.

● Холодный чай утоляет жажду лучше, чем обыкновенная вода.

● Заварка испитого чая - хорошая подкормка для червей. Если у вас есть запас, то подкармливайте их раз в неделю старой заваркой и остатками супа. Червей лучше хранить в деревянном ящике.

Чешуинки

- Какое самое страшное рыбацкое ругательство?
- Ну, ты мне еще попадешься.
Худ. А.Курдюмов.

● - Сейчас такой лещ сорвался, килограмма на три.
- А когда ты его успел взвесить?
- Да у меня меньше трех килограммов рыба не срывается.

● Жена мужу-рыболову:
- Завтра на рыбалку пойдешь, попробуй судачка поймать, но больше десятки на рыбу не трать.

● - Чем отличается кованый крючок от обыкновенного?
- В бесклевье ничем, а в клев на тот и другой ловится.

● - Вчера русалку поймал. Она говорит мне: «Проси у меня, Вася, что хочешь».
- Ну и...
- Да выбросил я ее, плавают тут всякие, только рыбу пугают.

● - Что такое приятное с полезным?
- Это когда одной рукой рыбу ловишь, а другой рукой сотовый телефон у уха держишь и «секс по телефону» слушаешь.

УЧРЕДИТЕЛИ:
краевое Законодательное собрание, администрация Алтайского края и трудовой коллектив редакции
АЛТАЙСКАЯ ПРАВДА

Редакционная коллегия:
А.С.АСТАПОВ, Л.Н.ИЗВЕКОВА, О.П. ЛОГИНОВ, И.Н.МИКУРОВ, В.А.СИНОЛИЦ (ответственный секретарь), А.М.ТЕЛИЦЫН (зам.главного редактора), Г.В. ХАБАРОВ (директор компьютерно-издательского центра), О.Н.ШЕВЧУК (зам. главного редактора).

АДРЕС РЕДАКЦИИ:
656049, г.Барнаул, ул.Короленко, 105.
Телефон для справок по редакции: 23-33-69.
Факс: 23-44-30. Телефон по рекламе: 23-34-78.
Наш расчетный счет:
КБ «НЭПП-Банк» г. Барнаул
р/с 000609501 БИК 040173751 к/с 700161751 ИНН 2225003653

Редакция может публиковать статьи в порядке обсуждения, не разделяя точку зрения автора. За содержание рекламных материалов ответственность несут рекламодатели. Авторы опубликованных материалов несут полную ответственность за точность приведенных фактов, цитат, экономико-статистических данных, собственных имен, географических названий и прочих сведений. Письма, рукописи, фотоснимки, рисунки не рецензируются и не возвращаются.

ТЕЛЕФОНЫ СОБСТВЕННЫХ КОРРЕСПОНДЕНТОВ «АЛТАЙСКОЙ ПРАВДЫ»

РУБЦОВСК -	Г.Г.Русанов	- (8-257) 3-14-91;
	Л.Н.Стрижкин	- (8-257) 2-64-48;
ПОСПЕЛИХА -	Ю.С.Савельев	- (8-256) 22-2-92;
КУЛУНДА -	Н.И.Гуртенко	- (8-266) 22-4-63;
КАМЕНЬ-НА-ОБИ -	И.Н.Микуров	- (8-214) 2-17-58;
СМОЛЕНСКОЕ -	А.А.Гомзяков	- (8-236) 21-1-06;
ЗАРИНСК -	Н.А.Смурякова	- (8-295) 4-14-53;
ТАЛЬМЕНКА -	Б.К.Рождественский	- (8-291) 2-76-93;
БИЙСК -	Л.М.Хвостенко	- (8-24) 22-78-78;
ЯРОВОЕ-	К.К.Сомов	- (8-268) 4-32-55;
КРАСНОГОРСКОЕ-	Н.С.Баланчук	-(8-235) 21-5-70;
АЛМА-АТА -	Ю.А. Плотников	-(327-2) 29-93-14.

Газета зарегистрирована Омской региональной инспекцией по защите свободы печати и массовой информации. Регистрационное свидетельство №41

ГАЗЕТА НАБРАНА И СВЕРСТАНА В КОМПЬЮТЕРНОМ ЦЕНТРЕ РЕДАКЦИИ
АП
Сдано в печать - в 15.00
Выход по графику - 17.30.
Индекс 50300.
ТИРАЖ 111.274 экз.
Газета выходит во вторник, среду, четверг, пятницу, субботу.
Отпечатана в ГИПП«Алтай».