№ 203
(22602)

1937 АЛТАЙСКИЙ КРАЙ 1997

КРАЕВАЯ МАССОВАЯ ГАЗЕТА АП

АЛТАЙСКАЯ ПРАВДА

26 СЕНТЯБРЯ 1997г. ● ВЫХОДИТ С 12 АВГУСТА 1917 ГОДА ● Цена в розницу - договорная

Пятница
АП — Интерфакс-АиФ
СОВМЕСТНЫЙ ВЫПУСК

В огороде - ракета...

Нынче летом, где-то в июне, в село Новоалейское Третьяковского района приехал японец. Прибыл не один, с нашими «зелеными».

Глава сельской администрации Юрий Костромин отправился с гостями в тайгу глядеть на местные достопримечательности. А через некоторое время в деревню пришел конверт с газетой «Хоккайдо симбун» и переводом на русский язык статьи того самого японского гостя. Статью селяне прочитали, цветную газету с иероглифами просмотрели и, чтобы не лежало все это мертвым грузом, решили переслать в «Алтайскую правду» с нарочным.

Вот так примерно обосновал причину своего визита в редакцию Анатолий Елизаров, председатель АО «Истоки Алея» Третьяковского района. Передал он нам эту газету и сказал: «Люди уверены, что после вмешательства газеты проблема, может быть, сдвинется». Насколько я поняла, Анатолий Елизаров относится к этому доводу односельчан несколько скептически, впрочем, не выдает свое мнение. Живет он в тех местах глубинных «всю жизнь», повидал немало. И вполне созрел, чтобы не глядеть на мир сквозь розовые очки. Видимо, уже привык рассказывать о том, что с неба падают части ракет-носителей, обломки топливных баков... Их находят в тайге и у дома, на сенокосных угодьях и в речке. Один осколок ухнул возле борта автомобиля.

Елизаров говорил, а у меня - мороз по коже. «Ловят люди информацию о запусках ракет в космос. Ждем и думаем, куда на этот раз упадет», - продолжал без эмоций Анатолий Иванович. В конце восьмидесятых - начале девяностых, где-то в эти годы, свалилось с небес нечто громадное. Деревня решила: упала ракета. Ну, искали. А нашел объездчик, сообщил в военкомат. На обломки, детали ступеней ракет натыкаются повсюду: «Все горы усеяны». Чтобы добро не пропадало, приспосабливают для домашнего хозяйства. Мастерят лопаты, инструмент, огораживают земельные участки. Кто-то и опасается браться за материал из космоса: мало ли что, а вдруг заболеешь, пропадешь. Никто не объяснял, откуда берется неизлечимая болезнь - с неба падает или приходит другим путем.

Короче, поговорили мы с Анатолием Ивановичем. Он уехал в свою Новоалейку, оставив информацию для размышления. А мне вспомнились те места, где в предгорьях лежат истоки Алея. Называют их жители Восточный Алей, Булочный Алей, Чесноков Алей. Вода, что слеза. Попадая в Большой Алей, она мутнеет, а уж когда соберет всякую нечисть по безлесому пути, до Оби докатывает понятно в каком состоянии. Не спасли Алей в те «зеленые» годы, когда «Алтайская правда» требовала: малым рекам - чистоту и полноводность. О «мелочах» типа топливного ракетного бака или каких-то обломков с неба мы и не подозревали. Как, впрочем, и о гептиле - сильнейшем токсиканте, очень ядовитом гидразиновом горючем.

И вот здесь - вопросы. С ними и обращаюсь к людям, которые, на мой взгляд, могут что-то объяснить.

Людмила ИЗВЕКОВА,
обозреватель «Алтайской правды».

См. 6 стр.

Сегодня в номере:

Вестник Алтайского банковского союза — Стр. 2
ТВ-программа на неделю — Стр. 3-4
Знай наших! — Стр. 5
Что с неба упало... — Стр. 6
СБ «в законе» — «Алтай», стр. 1
Центризбирком: взгляд изнутри — «Алтай», стр. 2
Бюджетные счета пойдут другой дорогой — «Алтай», стр. 3
Как потратить миллион долларов — «Алтай», стр. 4

Дело

Чтобы не потерять весь скот

Призрак голодной зимовки замаячил перед животноводами Локтевского района после того, как стало ясно, что большая часть зерновых посевов и трав в хозяйствах из-за засухи выгорела. Что-то удалось собрать, но это лишь малая толика от обычных урожаев. Кое-где под вопросом возможность выдачи колхозникам натуроплаты в виде зерна или муки. К тому же в некоторых селах не уродился картофель. Так что проблемой остается сохранение не только общественного, но и личного поголовья скота.

В этих условиях администрация района предприняла ряд шагов. По словам заместителя главы Валерия Антюфеева, более 50 комбайнов отправлены за пределы района в Кытманово, Троицк, Петропавловск на уборку зерновых, за что локтевские хозяйства должны получить часть их урожая. Кроме того, их механизаторы с августа прессуют солому еще в нескольких районах края, которой будут снабжаться как фермы, так и личные подворья, чтобы помочь сельчанам выкормить хотя бы по одной корове и некоторое количество другой живности.

Третьим шагом администрации было решение часть молодняка крупного рогатого скота и лошадей разместить за пределами района, чтобы сохранить поголовье до весны. Соответствующая договоренность достигнута с руководством Алейского и Усть-Калманского районов, куда животноводы колхозов имени Неверова (с.Золотуха), «Память Ленина» (Александровка), имени Кирова (Устьянка) и «Заря» (Вторая Каменка) намереваются перегнать сотни по две голов молодняка. Подобное перераспределение скота идет и внутри Локтевского района. Хозяйства, которые пострадали больше других, вынуждены будут на время отдать свой скот соседям для доращивания и откорма. Рассчитываться с ними за труды, видимо, будут частью того, что удастся к весне сохранить.

С учетом всех этих шагов, как считает Валерий Яковлевич, в Локтевском районе на одну условную голову будет приходиться нынче по 12 центнеров кормовых единиц. Это, конечно, гораздо меньше, чем обычно, но все же позволит как-то пережить зиму и сдержать обвальное сокращение поголовья скота.

Людмила ЕРМОЛИНА.
Локтевский район.

Из официальных источников

Власть и церковь

не пришли к единству, с каких лет состоять в религиозных организациях

Предметом острых дискуссий остается принятый Государственной Думой и одобренный Советом Федерации законопроект «О свободе совести и религиозных объединениях», на который Президент наложил вето. Заинтересованность в документе проявляют не только политики и служители культа, но и простые граждане. Об этом свидетельствует поток писем в приемную Совета Федерации. Только в августе их пришло сюда более тысячи трехсот. Значительная часть из них - письма коллективные.

Разногласия вызваны отношением в обществе к иностранным миссионерским влияниям на верующих России, традиционно придерживающихся православия. Одни считают это проявлением истинной свободы совести, когда каждый волен выбирать близкую по духу конфессию. Другие не могут смириться с распространившейся деятельностью зарубежных проповедников и сект. Их цель -привлечь на свою сторону как можно больше томимых духовной жаждой.

Признавая проект закона «зрелым плодом работы умудренных государственных мужей», Совет Барнаульской епархии Русской православной церкви наряду с его достоинствами отмечает и некоторые «недостаточно разработанные положения». В том числе и по возрасту, начиная с которого можно вступать в религиозную организацию. Совет предложил снизить его с 18-ти (в нынешней редакции) до 14 лет. С чем категорически не согласился комитет по социальной политике краевого Законодательного собрания, куда обратился с таким предложением епископ Барнаульский и Алтайский Антоний. На состоявшемся здесь совещании с участием представителей комитетов по культуре и образованию администрации края было высказано опасение, что не достигшие совершеннолетия молодые люди могут стать жертвами религиозного фанатизма. Свой духовный выбор они вправе сделать, когда сформируется мировоззрение и окрепнет психика. Возглавляемый В. Петренко комитет считает, что вносить какие-либо принципиальные поправки и изменения в уже рассмотренный обеими палатами закон нет необходимости. Надо лишь побыстрее добиваться преодоления президентского вето. О чем и было настоятельно рекомендовано члену Совета Федерации А. Назарчуку.

Пресс-служба краевого Законодательного собрания.

Подписка-98

Уважаемые жители Барнаула!

Альтернативная служба подписки и распространения (АСПИР) продолжает подписку на 1-е полугодие 1998 года. Приглашаем вновь подписаться на любимые краевые издания у наших агентов. Уже сейчас вы можете оформить подписку на газеты: **«Алтайская правда» - 42000 руб., «Время и деньги» - 18000 руб., «Свободный курс» -34800 руб., «Купи-продай» - 54000 руб., «Молодежь Алтая» - 48000 руб., «Алтайская правда» («Пятница») - 36000 руб. и журнал «Времена года» - 8100 руб.**

Все цены указаны с учетом доставки на дом. Пункты АСПИР «Алтайская правда»:

ул. В. Кащеевой, 16-2,	тел. 51-27-74;
ул. В. Кащеевой, 2-73,	тел. 55-14-01;
ул. Шукшина, 15-201,	тел. 51-66-72;
ул. Шукшина, 5-149,	тел. 52-23-75;
ул. Попова, 118,	тел. 52-08-24;
ул. А. Петрова, 225-61,	тел. 54-83-07;
ул. Островского, 27-39,	тел. 44-36-39;
ул. 50 лет СССР, 24-9,	тел. 42-42-08;
ул. Ядерная, 2-251,	тел. 44-91-00;
ул. Э. Алексеевой, 78-40,	тел. 76-04-77;
ул. Папанинцев, 121-100,	тел. 26-69-04;
ул. Свердлова, 73-25,	тел. 22-66-93;
ул. Брестская, 14-47,	тел. 22-52-50;
ул. Интернациональная, 225-18,	тел. нет;
пр. Красноармейский, 64-185,	тел. 23-09-00;
пр. Комсомольский, 81-47,	тел. 24-63-04;
пр. Комсомольский, 67-53,	тел. 24-68-20;
пос. Южный:	
ул. Зоотехническая, 57-63,	тел. 27-26-26;
ул. Зоотехническая, 57-16,	тел. 27-11-79.

Также приглашаем к сотрудничеству ответственных и энергичных людей из тех микрорайонов города, которые не указаны в списке. Вам предлагается организовать по месту жительства подписку на печатные издания и последующую доставку их нашим читателям, а частные распространители могут брать для реализации еженедельный спецвыпуск «Алтайской правды» - «Пятница».

По всем вопросам обращаться по тел. **26-89-33.**

Наш адрес: ул. Короленко, 105 (4-й этаж).

Счетчик экономит... деньги

Год назад руководители белокурихинского ЭТУСа (эксплуатационно-технический узел связи) установили счетчики на потребляемую тепловую энергию.

Раньше они заключали договор с АО «Теплоцентраль» на год. Теплотехники обсчитывали связистам потребление тепла исходя из площади их здания. По их нормативам, потребление составляло у связистов 650 гикакалорий в год. Счетчики зафиксировали потребление тепла за отопительный период втрое меньше. За счет этого рачительные хозяева сэкономили на оплате услуг теплоцентрали свыше 135 миллионов рублей. Затраты на приобретение и установку тепловых счетчиков окупились за два с небольшим месяца.

Александр ГОМЗЯКОВ.
Белокуриха.

Официально

Центральным банком установлен новый минимальный капитал банков к 1999 году

Как известно, по ранее принятому Центральным банком решению, коммерческие банки должны были нарастить объем собственных средств к 1 января 1999 года до 5 млн. экю (действующая сейчас единая европейская валюта), что составляет примерно 35 млрд. рублей. Однако 28.02.97г. на заседании совета директоров Банка России было принято решение о снижении требований к минимально допустимому капиталу коммерческого банка к 01.01.99г. до 1 млн. экю, что составляет на сегодня 7 млрд. рублей, о чем сообщено в письме ЦБ России от 01.04.97г. № 01-15/421 «О мерах по увеличению размера и показателей достаточности собственных средств (капитала) банков». Это решение было вызвано насущной необходимостью, например, из более чем 20 алтайских банков ни один не обладает объемом собственных средств в 35 млрд. рублей. Аналогичная ситуация наблюдается и в других регионах страны, и если бы старые требования остались в силе, то имело бы место практическое исчезновение местной банковской сети и появление на их месте только крупных, в основном московских банков. Такое положение вещей недопустимо, во-первых, исходя из соображений конкуренции, а во-вторых, из соображений здравого смысла, ведь многие банки сейчас успешно работают и с меньшими объемами собственных средств, а некоторые, имевшие гораздо больший собственный капитал, разорились. Учитывая данные соображения, а также то, что размер собственных средств играет важную роль в устойчивости любого банка, ЦБ РФ принял компромиссное решение о снижении требований до реальной величины в 7 млрд. рублей.

Скорее всего, для алтайских банков, не испытывающих на сегодняшний день проблем и не имеющих серьезных замечаний со стороны Центрального банка, выполнение новых требований не будет представлять трудностей, более того, уже сейчас некоторые из них имеют капитал, превышающий 10 млрд. рублей.

Олег БЕЛОВ.

Погода

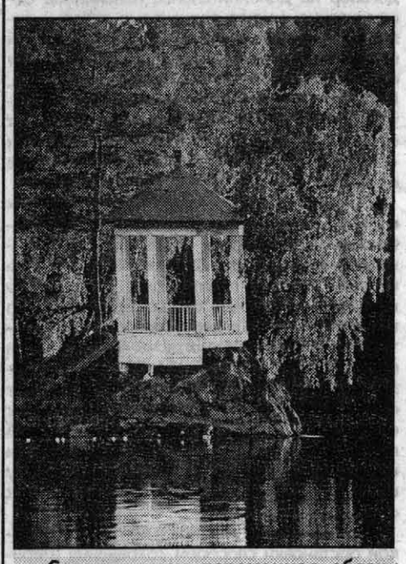

Сегодня днем переменная облачность, преимущественно без осадков. Ветер северо-западный, 5-10 м/сек. Температура ночью плюс 3-8, местами от 0 до минус 3, днем плюс 14-19.

Лечит... «туман»

Вот и наступила осень - пора сырых ветров, холодных и пасмурных дней. В такую погоду даже обыкновенная простуда может обернуться более серьезными заболеваниями дыхательных путей. Но что делать, если вам не повезло и вы простудились? Тогда вы идете в поликлинику, где участковый врач прописывает вам лекарства и физиолечение. Чаще всего это бывают ингаляции. После них главное - не попасть на сквозняки, иначе ваше положение может осложниться. А если поликлиника далеко или у вас маленький ребенок и вы опасаетесь контакта с другими больными?

Избежать подобных осложнений поможет вам домашний ультразвуковой ингалятор «МУССОН-1», разработанный алтайскими приборостроителями. За счет своей невысокой стоимости, надежной работы и неприхотливости он уже достаточно широко используется в клиниках края для лечения простудных заболеваний и их осложнений. Ультразвуковой ингалятор «МУССОН-1» позволяет распылять лекарственную жидкость (например, отвары трав) на мельчайшие частицы (туман), которые при вдохе проникают в самые отдаленные уголки легких и бронхов, что особенно важно для лечения многих хронических заболеваний, обостряющихся в осенне-зимний период. Пользоваться ингалятором «МУССОН-1» несложно. К ингалятору прилагается брошюра с рекомендациями по лечению и профилактике ОРЗ, гриппа, ангины, бронхита, пневмонии, бронхиальной астмы и других болезней, составленная врачами-пульмонологами медсанчасти РТП. Методики рассчитаны на применение отваров и настоев из различных трав из народной медицины.

Ингалятор «МУССОН-1» можно выписать по почте наложенным платежом за 180 тыс.руб. с учетом почтовых расходов по адресу: 656906, г.Барнаул-34, а/я 446. Тел. 27-39-88.

В г.Барнауле: ул.Гоголя, 42, 2 этаж налево «Техника для здоровья». Тел.: 23-37-07, 27-39-94.

Кроме этого в продаже имеются: очиститель-ионизатор воздуха «Супер Плюс» (аналог «люстры Чижевского»), дыхательный «тренажер Фролова», аппарат «Ультратон-АМП-2ИНТ» и насадки к нему.

На правах рекламы

Вестник Алтайского банковского союза

22-22-34

РЕДАКЦИОННЫЙ СОВЕТ: В.Ф. ПЕСОЦКИЙ - президент Алтайского банковского союза, председатель правления Алтайсбербанка; Н.Н.НИКОЛАЕВ- вице-президент Алтайского банковского союза, президент КБ «Зернобанк»; Т.А. САЗОНОВ - начальник сводно-экономического управления Главного управления ЦБ по Алтайскому краю; В.В. КОЗЛОВ- председатель правления «НЭПП-Банка»; Б.А. ТРОФИМОВ - председатель совета Сибирского социального банка; Ю.А. ПАВЛОВ - исполнительный директор Алтайского банковского союза.

Ответственный за выпуск Валерий СЛОБОДЧИКОВ (тел. 26-99-33).

« Эльдорадо » - осенняя радость

На улице осень, и мы радуемся последним теплым дням. В такие дни особенно хочется выехать на природу, а лучше всего на турбазу. Я как постоянный завсегдатай турбазы «Эльдорадо», естественно, собираюсь с друзьями на полюбившийся туркомплекс. «Эльдорадо» нас встретил как всегда приветливо. Наш приезд совпал со съемками нового рекламного буклета фирмы «Эльдорадо-Интернэшнл». Я со своими друзьями не отказался попозировать, тем более, что почти всеми услугами разрешили пользоваться бесплатно. Прогулка на лошадях доставила много удовольствия - приятно ощутить себя верхом на лошади, которая несется во всю прыть. Незабываемое впечатление осталось от экскурсии на вертолете в с. Тигирек. Сказочные пейзажи, снежные вершины, стада оленей - все это можно было видеть из вертолета. Приземлились недалеко от пещеры Небо-грамотушенской. Длина пещеры около 160 м, площадь 520 кв. м -эту информацию нам дал инструктор. Сами же мы обнаружили культурный слой с костями, углями и золой. Я нашел огромный клык неизвестного животного и забрал его на память. Вечером мы сходили в сауну. Кстати, сауна в «Эльдорадо» замечательная, гораздо лучше наших городских. Особенно приятно выйти после сауны и почувствовать целебный запах гор. Я знаю, что каждое посещение туркомплекса «Эльдорадо» подарит мне что-нибудь новое, незабываемое и интересное.

Е. КАМНЕВ

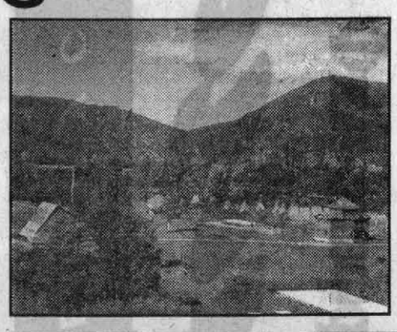

Визитная карточка

Коммерческий банк «Зернобанк» был создан в декабре 1992 года, основными его учредителями стали предприятия, занимающиеся производством и переработкой зерна в Барнауле и Алтайском крае. В мае 93-го получил рублевую, а через год валютную лицензии на совершение банковских операций.

За неполных пять лет, начав практически с нуля, банк построил собственное здание, создал развитую инфраструктуру. Стремясь приблизиться к своим основным учредителям и клиентам, улучшить их обслуживание, банк открыл в Алтайском крае пять филиалов, в Барнауле - пять дополнительных офисов. В результате многие предприятия и учреждения стали обслуживаться «на дому», избавились от необходимости работать с крупными суммами наличных денег, поручив «Зернобанку» выдачу заработной платы и стипендий через обычные либо карточные вклады. За последний год значительно расширился перечень оказываемых банком услуг, особенно на рынке ценных бумаг. Наряду с традиционными операциями на рынке ГКО активно велись операции с векселями банков, предприятий, с корпоративными ценными бумагами. Банк имеет свой депозитарий.

В КБ «Зернобанк» открыто около 400 расчетных счетов, и приток клиентов продолжается. Во многом это объясняется тем, что мы можем предложить помимо полного комплекса традиционных банковских услуг проведение взаимозачетов, трастовых операций, предоставление выгодных вексельных кредитов.

В банке сформировался стабильный работоспособный коллектив.

Деятельность банка в 1997 году

Собственные средства банка выросли в текущем году на 39,7 % и составляют сегодня 20,5 миллиарда рублей. Более половины из них приходится на уставный капитал - 11 миллиардов. Валюта баланса выросла за 9 месяцев на 89% и достигла суммы 114 миллиардов рублей.

Наращивание собственных средств банка за счет увеличения уставного капитала (а он в текущем году вырос на 22% и является одним из крупнейших на Алтае) и роста прибыли обеспечивает повышение надежности банка. Защищенности собственных средств способствует вложение значительной их доли (43%) в основные средства и нематериальные активы.

Из года в год неуклонно повышается объем получаемых «Зернобанком» доходов. За 1995 - 1996 годы они возросли в 4,7 раза и в 1996 составили 21,6 миллиарда рублей, а за первое полугодие текущего получено уже 17,4 миллиарда. Благодаря освоению новых банковских операций, расширению перечня предлагаемых клиентам услуг оптимизируется структура доходов. Если раньше львиную долю в них составляли полученные по ссудам проценты (в прошлом году 60%), то в нынешнем значительно выросли доходы от операций с ценными бумагами (с 11 до 27%), удвоилась доля от операций с иностранной валютой (14%). Соответственно изменилась и структура расходов.

Кредитование и инвестиционная политика

Как уже отмечалось, кредитование на протяжении всех лет существования КБ «Зернобанк» имеет большое значение в его деятельности. Достаточно сказать, что объем кредитных вложений с 1 января 1995 года увеличился в 8 раз и составил около 32 миллиардов рублей. И все это время ему удается поддерживать высокое качество кредитного портфеля. Это, конечно же, в первую очередь говорит о высокой квалификации и ответственном отношении к делу специалистов банка, но нельзя сбрасывать со счетов и заслугу в достижении таких результатов наших клиентов, партнеров, индивидуальной работе с которыми банк уделяет много времени, сил и внимания.

Если в прошлые годы более половины всех кредитов выдавалось предприятиям, работающим в сфере производства и переработки зерна, то в первом полугодии текущего года такие кредиты составили 38% от общего объема. Это не значит, что «Зернобанк» отвернулся от своих давних и испытанных партнеров - они по-прежнему кредитуются в достаточной мере. Просто возросшие возможности позволили выделить средства на нужды промышленности (10%), строительства (6%), предприятиям торгово-посреднической деятельности (17%). Около двух миллиардов рублей кредитов (5,6%) выдано населению.

Инвестиционная политика КБ «Зернобанк» направлена прежде всего на поддержку и развитие предприятий сельского хозяйства. И хотя возможности банка в этой области пока ограничены, первые шаги сделаны. Инвестиционный кредит в размере 1,3 миллиарда рублей выдан ЗАО «Зерноцентр» на приобретение итальянского мельничного оборудования, 10 миллиардов в виде вексельных кредитов вложено в реализацию программы по увеличению производства комбикормов, заготовки сельхозпродукции у населения и хозяйств. Являясь уполномоченным банком краевой администрации, «Зернобанк» совместно с ее отделами разрабатывает и другие программы участия в оживлении производства.

Пластиковые карточки

«Зернобанк» вступил в платежную систему «Юнион Кард» в августе 1995 года на правах банка-эмитента и регионального расчетного банка, в ноябре была эмитирована первая карточка. В июне 1996 года, после вступления в платежную систему «НЭПП-БАНКА», было зарегистрировано ЗАО «Алтай-Union Card».

С начала эмиссии реализовано 1570 пластиковых карт, из них на 15.09.97 г. действуют 97 магнитных и 1265 комбинированных. Объем средств на картсчетах составил :

на 01.01.96г. - 0,2 миллиарда рублей,
на 01.01.97г. - 4,5 миллиарда рублей,
на 15.09.97г. - 6,5 миллиарда рублей.

До конца 1998 года планируется реализовать 1500 пластиковых комбинированных карт. С учетом уже существующих карт-счетов ожидается, что сокращение месячного налично-денежного оборота к тому времени составит около 15 миллиардов рублей.

Эмиссия пластиковых карт производится для физических лиц и для юридических в качестве реализации «зарплатной схемы».

В системе «Зернобанк» существует пять пунктов выдачи наличных.

В настоящее время нашим банком ведется активная работа с банками и с торгово-сервисными предприятиями по обслуживанию держателей карт «Union Card». Производится обслуживание карточек системы «Visa».

Планы на будущее

Дальнейшее увеличение собственного капитала.

Прямое участие в реализации инвестиционных проектов в области переработки сельскохозяйственной продукции, производства продуктов питания, жилищного строительства.

КОММЕРЧЕСКИЙ БАНК ЗЕРНОБАНК

Адрес: 656056, г.Барнаул, ул. Анатолия, 6. Тел. (385-2) 26-14-25.
Факс (385-2) 24-94-90. Телекс: 612174 ZERNO-SU.
Адрес электронной почты:
E-mail: zerno@barrt.ru; SPRINT: ZERNOBANK/BARRT.

Филиалы:

Топчихинский
Адрес: 658070, Алтайский край, с.Топчиха, ул.Гагарина, 71.
Тел. (252) 2-22-40, 2-21-11.
Бийский
Адрес: 659311, Алтайский край, г.Бийск, ул.Трофимова, 7.
Тел/факс (24) 25-15-22, тел. 24-05-03.
Рубцовский
Адрес: 658203, Алтайский край, г.Рубцовск, ул.Кондратюка, 4.
Тел/факс (257) 2-54-96, тел. 2-48-05.
Железнодорожный
Адрес: 656031, г. Барнаул, ул. Н.Крупской, 101.
Факс (385-2) 36-70-97, тел. 26-86-47, 26-96-91.
Новоалтайский
Адрес: 658040, Алтайский край, г. Новоалтайск, ул. Ударника, 2.
Тел/факс (232) 2-34-74.
Дополнительные офисы в г. Барнауле
1. Здание АГУ, ул.Димитрова, 66. Тел. 25-31-28.
2. Здание АООТ «Алмак», ул.Гоголя, 47. Тел. 23-37-19.
3. Здание АООТ «Хлебокомбинат №4», ул. П.Сухова, 61. Тел. 75-29-08.
4. Здание АГАУ, пр-т Красноармейский, 98. Тел. 25-12-67.
5. Здание АПО «Кристалл», ул. Малахова, 177. Тел. 44-38-20, доб. 5-50.
Пункты обмена валют в г. Барнауле
Головной банк
1. Здание банка, ул. Анатолия, 6. Тел. 26-14-08.
2. Здание АГУ, ул.Димитрова, 66. Тел. 25-31-28.
3. Здание АГМИ, пр-т Ленина, 40. Тел. 22-20-31.
Железнодорожный филиал
1. Здание филиала, ул. Н.Крупской, 101. Тел. 26-96-91.
2. Пр-т Ленина, 63-а. Тел. 25-35-33.
3. Пр-т Красноармейский, 111. Тел. 26-88-00.
Обслуживание пластиковых карт (тел. 35-30-10, 35-30-14)
Головной банк, дополнительные офисы в г. Барнауле.
Бийский, Рубцовский, Железнодорожный филиалы.
Магазины «Ассорти», ул. Анатолия, 58;
«Алмак», пр-т Ленина, 10.
Аптека «Форест», 1) ул. Чкалова, 53-а;
2) пр-т Красноармейский, 64.
АЗС «Адалин», 1) ул. Гоголя, 92 (скидка 2%);
2) перекресток ул. Малахова и ул. Сухэ-Батора (скидка 2%).

Вексель

ЗА ПОКУПКОЙ С БАНКОВСКОЙ РАСПИСКОЙ

Вексель. Что мы знаем о нем? Практически очень мало. Восполнить пробел в нашем экономическом образовании нам помогут специалисты Алтайсбербанка.

К наиболее распространенным ценным бумагам, обращаемым на рынке края, можно смело отнести векселя.

Это письменное обязательство банка выплатить «живые» деньги его владельцу, по сути дела - банковская «расписка». Эта особенность векселя позволяет ему выступать в качестве надежного и удобного платежного средства.

Основной функцией векселя, как особого типа банковской ценной бумаги, с самого начала его функционирования являлось снижение проблемы неплатежей, обеспечение быстрых, гарантированных и безрисковых расчетов. Вексель позволяет проводить расчеты с тем же сервисом, что и наличные деньги, но без сопутствующих такому расчету проблем. В этом убедились многочисленные клиенты нашего банка и их партнеры, использующие вексель Сбербанка сроком платежа по предъявлению, за 6 месяцев 1997 г. их выдано на сумму более 60 млрд.руб.

Передача векселя другому юридическому лицу, например, в оплату за приобретенный товар, осуществляется посредством простой передаточной надписи на оборотной стороне (индоссамент), что значительно упрощает расчеты. Кроме основной функции векселя как средства платежа, вексель Сбербанка позволяет защитить средства от инфляции - для этого можно приобрести процентный или дисконтный вексель. Если вы решили отложить сделку и решили пока повременить, такой вексель будет работать на вас в качестве средства накопления. Важным достоинством работы с векселями Сбербанка является оплата на всей территории России, в любом городе и районе. Платежи в сумме до 100 млн.рублей осуществляются в любом отделении Сбербанка России, а в неограниченных суммах - в любом территориальном банке Сбербанка России, т.е. во всех столицах территориальных образований России. Вы получите «живые» деньги в течение трех дней от предъявления. Однако, по предварительной договоренности, ограничение по сумме платежа в отделении Сбербанка России может быть снято.

Алтайсбербанк осуществляет выдачу вексельных кредитов, при этом процентная ставка будет значительно ниже, чем по кредиту в рублях (до 15% годовых). Это хорошее гарантийное обязательство, так как поставщик товара при получении кредитного векселя страхует себя от неоплаты товара.

Кроме размещения собственных ценных бумаг, Алтайсбербанк является одним из основных операторов на рынке государственных ценных бумаг. Он участвовал практически во всех аукционах облигаций государственного сберегательного займа. Только за 1997 г. Минфином выпущено в обращение 5 новых серий ОГСЗ, и объем рынка на сегодня составляет 12 трлн.руб. С 1.01.97 по 1.07.97 Алтайсбербанком на аукционе было приобретено облигаций государственного сберегательного займа на сумму более 30 млрд.руб. Характерной особенностью этих выпусков является то, что объявленный эмитентом купонный доход облагается налогом на прибыль у юридических лиц в размере 15%. У физических лиц доход по купону подоходным налогом не облагается, если он (доход) не превышает ставку рефинансирования ЦБ, существующую на данный момент.

Увеличился и срок обращения облигаций. Купонный период теперь составляет 6 месяцев вместо трех, а срок обращения самой облигации - от одного до двух лет, в зависимости от выпуска. Характерно и то, что у вновь выпущенных облигаций отсутствует номинал в 100000 рублей. Приобрести или продать ОГСЗ можно во всех отделениях и в большинстве филиалов Алтайсбербанка.

Сбербанк является единственным платежным агентом по оплате купонов и погашению облигаций. За шесть месяцев 1997 г. Алтайсбербанком погашено купонов населению и юридическим лицам на сумму более 22 млрд.руб. Являясь первичным дилером на рынке ГКО-ОФЗ, Алтайсбербанк готов заключить договоры с юридическими лицами на оказание брокерских услуг, оказать консультационную помощь.

В ответ на увеличение спроса со стороны клиентов на проведение операций с акциями различных эмитентов в управлении ценных бумаг создан сектор акционирования и депозитарных операций. В Алтайсбербанке отработана практика заключения договоров комиссии по покупке (продаже) ценных бумаг для клиентов; мы готовы работать в этой области как с юридическими, так и с физическими лицами; покупать любые ценные бумаги на ваших условиях. Этот вид сотрудничества особенно интересен нашим клиентам, т.к. Алтайсбербанк имеет большую разветвленную сеть отделений и филиалов по всему краю, и, заключив договор непосредственно в управлении ценных бумаг краевого банка, вы расширяете масштабы вашей операции по всему региону.

Пенсионный фонд Сбербанка: богатством будут не только года...

В настоящее время появилось очень много новых для России организаций - негосударственных пенсионных фондов. В чем их отличие друг от друга и какие из них наиболее стабильно и эффективно работают?

В первую очередь следует различать негосударственные пенсионные фонды по степени их открытости для работы со сторонними юридическими и физическими лицами. В настоящее время наиболее крупными являются корпоративные пенсионные фонды. Они созданы для организации дополнительного пенсионного обеспечения работников тех отраслей, которые их учредили и являются закрытыми для сторонних лиц. Существуют негосударственные пенсионные фонды, которые открыты для работы со сторонними юридическими или физическими лицами или и с теми, и другими одновременно. К числу наиболее крупных пенсионных фондов открытого типа можно отнести НПФ Сбербанка, Первый пенсионный фонд.

Что касается негосударственного пенсионного фонда Сбербанка, то на протяжении двух лет работы его деятельность показательна высокими темпами роста числа его участников и объемами привлеченных пенсионных средств. Причем эти показатели характерны для всех 52 регионов России, где фонд заключил договоры с вкладчиками. По состоянию на 1 января 1997 г. объем собранных активов составляет 12.9 млрд. руб., а общее количество участников этого фонда - более 21 000 человек, подписано 96 договоров с юридическими лицами.

Чем же так привлекательно сотрудничество с пенсионным фондом Сбербанка для вкладчиков? Прежде всего, как свидетельствует опрос самих вкладчиков, это, пожалуй, достаточно высокая степень надежности этого фонда. Ведь учредителем НПФ Сбербанка является один из крупнейших банков страны - Сберегательный банк России, помимо этого, все пенсионные активы его передаются в управление только Сберегательному банку России. Он же, в свою очередь, несет полную материальную ответственность за сохранность пенсионных взносов вкладчиков НПФ Сбербанка. Пожалуй, немногие пенсионные фонды имеют такую надежную финансовую структуру, которая с такой гарантией может принять на себя обязательства перед вкладчиками.

Помимо надежности, пенсионный фонд Сбербанка обеспечивает и высокий доход на пенсионные взносы своим вкладчикам. Как и в прежние годы, размер инвестиционного дохода, начисленного вкладчикам по результатам прошедшего 1996 года, выше банковских ставок по вкладам на короткий период времени. Средний размер инвестиционного дохода, распределенного между вкладчиками и участниками НПФ Сбербанка за 1996 г., составил 85.6%.

Каким образом распределяется инвестиционный доход в НПФ Сбербанка? Часть дохода идет на содержание самого пенсионного фонда, а остальное подлежит распределению исключительно между вкладчиками и участниками фонда.

Полученный доход значительно превысил и минимально гарантированный размер дохода (5% годовых в валюте), заложенный в тарифы пенсионных взносов. За счет полученного сверхнормативного дохода НПФ Сбербанка произвел индексацию размера ежемесячной пенсии на 1997 г. Причем весь полученный за предыдущий год доход идет на повышение выплат в текущем году. Те участники НПФ Сбербанка, которым начались выплаты дополнительной пенсии в 1996 г., пенсия на 1997 г. проиндексирована в 1.5 - 3 раза в зависимости от срока действия договора.

Каковы гарантии того, что при нестабильной обстановке (политической, экономической) НПФ Сбербанка сможет выполнить свои обязательства перед своими вкладчиками и участниками? Безусловно, вопрос надежности - это, пожалуй, самый главный вопрос для вкладчиков, учитывая прокатившуюся по стране недавно волну крушений финансовых пирамид. Во-первых, принцип организации НПФ Сбербанка не имеет ничего общего с принципом, лежащим в основе построения финансовой пирамиды. Все вкладчики нашего фонда независимо от того, когда они заключили договор на дополнительное пенсионное обслуживание, имеют одинаковые права и доход, начисляемый на именной пенсионный вклад каждого вкладчика, который не зависит от числа вновь привлеченных в наш фонд. Конкретная сумма зачисленного по результатам года дохода будет зависеть только от суммы личного взноса вкладчика и времени «работы» этих вложенных средств в течение отчетного года.

Вопрос гарантий сохранности вложенных в НПФ Сбербанка средств в условиях нестабильной политической обстановки достаточно сложный. Ни одна страховая компания не может страховать политические риски. Никто и ничто не может быть застраховано на все сто процентов от крушения государственно-политической системы. Но когда мы в России жили в абсолютно спокойной обстановке, без различного рода потрясений и реформ? На этот случай можно сказать, пожалуй, только одно: если произойдет крушение существующей государственной системы, то во что бы вы ни вложили свои деньги (в недвижимость, валюту и т.п.), нельзя быть полностью уверенным в их сохранности.

В условиях же нестабильной экономической обстановки способом сохранения и приумножения средств является диверсификация, т.е инвестирование денег в различные финансовые проекты. Такой способ позволяет с большой надежностью оградить сделанные вложения от инфляции и от потерь. НПФ Сбербанка передает в управление все свои пенсионные активы Сберегательному банку России. Как известно, этот банк существует более 150 лет, и государство всегда несло и продолжает нести сейчас ответственность перед его вкладчиками. Опытным специалистам этого банка вполне можно доверить свои средства. Об этом, кстати, свидетельствует и тот факт, что более 70% частных вкладов находятся именно в этом банке.

В чем заключается ответственность Сберегательного банка России перед вкладчиками НПФ Сбербанка?

Деятельность Сберегательного банка России по управлению активами негосударственного пенсионного фонда осуществляется на полностью законном основании. Сбербанк для этого получил лицензию Инспекции негосударственных пенсионных фондов при Минсоцзащиты за №108 от 4 октября 1996 г. В соответствии с действующими требованиями компания по управлению пенсионными активами негосударственных пенсионных фондов несет полную ответственность за сохранность переданных ей в управление средств. Сберегательный банк как никто другой может гарантированно выполнить перед НПФ Сбербанка взятые на себя обязательства и обеспечить сохранность переданных в управление активов.

Как следует из Правил НПФ Сбербанка - все расчеты взносов по схемам с установленными размерами выплат да и сам размер пенсионных выплат определяются в условных единицах. В качестве такой единицы принят доллар США, а все расчеты производятся по курсу этого вида валюты на день совершения операции по перечислению средств. Не понесут ли участники НПФ Сбербанка потери от изменения курса доллара США в ту или иную сторону в период начала выплат дополнительной пенсии?

В качестве расчетной единицы принят доллар США по одной простой причине, что для прогнозирования долгосрочных обязательств нашего фонда нужна была денежная единица, имеющая достаточно стабильные показатели в течение длительного периода времени. Как известно, курс доллара по отношению к рублю во многом отражает реальную покупную способность. Если курс доллара за период накопления дополнительной пенсии возрастет, то участник нашего фонда получит дополнительную пенсию в рублевом эквиваленте, соответствующем покупательной способности доллара на данный момент времени. Многие опасаются того, что в результате упорядочения курса доллара к рублю (например, когда доллар будет равен рублю) сделанные вкладчиком на протяжении длительного периода накопления обесценятся. Для такого беспокойства нет видимых причин. Ведь в этом случае такое равенство будет означать и равенство покупательной способности этих видов валюты. Другими словами, на один рубль в этом случае можно будет купить столько же, сколько и на один доллар.

Почему в договоре дополнительного пенсионного обеспечения нигде не указывается гарантированная величина инвестиционного дохода?

В соответствии с действующим законодательством негосударственный пенсионный фонд, как и любая другая некоммерческая организация, не имеет права привлекать средства вкладчиков, обещая заранее размер инвестиционного дохода. Но если вкладчик заключает договор дополнительного пенсионного обеспечения с заранее оговоренным размером и периодом пенсионных выплат, то сам тариф взноса включает в себя минимально гарантированный уровень доходности на весь период действия договора. В качестве минимально гарантированного уровня доходности в тарифы НПФ Сбербанка заложен средний европейский уровень дохода по банковским депозитам, действующий на протяжении нескольких десятилетий, а именно 5% годовых в валюте. Разумеется, что если реальный уровень доходности по результатам работы фонда за год будет выше гарантированного, то весь полученный доход подлежит распределению исключительно среди вкладчиков (участников) НПФ Сбербанка. Это условие распределения инвестиционного дохода обусловлено законом о некоммерческих организациях. В соответствии с этим законом полученный некоммерческими организациями доход не может быть распределен между учредителями и полностью принадлежит вкладчикам (участникам).

«Какими правами обладает вкладчик НПФ Сбербанка? Может ли вкладчик расторгнуть договор, завещать свои пенсионные средства, изменять схему дополнительного пенсионного обеспечения?

Вкладчик НПФ Сбербанка имеет на все это право, хотя здесь есть и определенные тонкости, оговоренные в Правилах фонда и фиксируемые в договоре. Вкладчик нашего фонда имеет право на изменения схемы дополнительного пенсионного обеспечения в течение периода накопления до начала выплат пенсии. В этот же период он может изменить и размер обязательных взносов как в сторону увеличения, так и в сторону уменьшения. Досрочное расторжение договора также предусмотрено в период накопления, но не ранее чем через два года. Накопленные вкладчиком взносы подлежат наследованию в соответствии с действующим законодательством.

Если вас заинтересовала деятельность негосударственного пенсионного фонда Сбербанка, имеющего лицензию №41 Инспекции негосударственных пенсионных фондов Минсоцзащиты населения РФ, то вы можете заключить договор дополнительного пенсионного обеспечения в учреждениях Сберегательного банка по месту жительства. Контактные телефоны: 22-94-43, 52-38-48, 52-20-41.

ТЕЛЕВИДЕНИЕ

Программа передач с 29 сентября по 5 октября

ТЕЛЕВИДЕНИЕ

ПОНЕДЕЛЬНИК, 29

ПЕРВАЯ ПРОГРАММА

МОСКВА
5.00 «Доброе утро»
8.00 Новости
8.15 «Девушка по имени Судьба», сериал
9.00 Поле чудес
10.00 Футбольное обозрение
10.30 Домашняя библиотека
10.40 Смак
11.00 Новости
14.00 Новости
14.20 М/ф «Драконы подземелий»
14.45 Марафон-15
15.05 Звездный час
15.40 «Гарри - снежный человек», сериал
16.05 ...До 16 и старше
16.30 Вокруг света
17.00 Новости
17.20 «Девушка по имени Судьба», сериал
18.05 Погода
18.10 Час пик
18.35 Угадай мелодию
19.05 «Тема». Памяти Юрия Никулина
19.45 Спокойной ночи, малыши!
20.00 Время
20.45 Х.ф. «Двадцать дней без войны»
22.35 Пресс-клуб

ВТОРАЯ ПРОГРАММА

МОСКВА
6.05 М/ф «Дон Кихот Ламанческий»
6.35 Ти-маркет
6.40 Вовремя
6.45 Монетный двор
6.55 Дежурная часть
7.10 «Ветер в спину», сериал
8.00 Товары - почтой
8.05 L-клуб
8.40 «Санта-Барбара», сериал
9.30 Лестница в небо
10.00 Товары - почтой
10.05 Совершенно секретно
11.00 Вести
11.20 Свой дом
11.35 Сам себе режиссер
12.05 Парламентский вестник
12.35 Футбол без границ
13.05 Деловой автограф
13.15 Графоман
13.25 На пороге века
13.55 Магазин недвижимости
14.00 Вести
14.20 Лучше не бывает
14.30 Х.ф. «Тайна виллы»
16.15 Православный календарь
16.20 «Санта-Барбара», сериал
17.15 Лукоморье
17.35 «История одного события»
17.50 «Ветер в спину», сериал
18.45 Мой Пушкин
19.00 Вести
БАРНАУЛ
19.25 Биржа труда
19.30 «R+». Видеореклама
19.35 «Алтай», инф.выпуск
19.45 «R+». Торговый ряд
МОСКВА
19.55 Х.ф. «Одинокий волк Маккуэйа»
21.50 Добрый вечер
22.40 Дежурная часть
23.00 Вести
23.30 Вовремя
23.35-23.40 Товары - почтой

ТРЕТЬЯ ПРОГРАММА

ТЕЛЕКОМПАНИЯ АТН
7.00 С добрым утром
7.15 Реклама
7.20 Мультфильм
7.45 Polygram представляет: Genesis
10.00 Сериал «Марк и Софи»
10.50 Музпрограмма
11.50 Реклама
12.00 ТВ «Мир»
ТЕЛЕКОМПАНИЯ АТН
15.00 Мультфильмы
15.25 Реклама
15.30 Х.ф. «Не стреляйте в белых лебедей», 2 с.
17.45 Реклама
БАРНАУЛ
18.00 «ТВ плюс»: м/ф; х/ф; «Кошелек удачи»
20.00 ТВ «Алвест»
ТЕЛЕКОМПАНИЯ АТН
21.00 Мультфильмы
21.35 Новости
22.00 Реклама
22.10 Барнаул вчера и сегодня
22.30 Музпрограмма
23.00 Реклама
23.05 Х.ф. «Техас, прощай»
0.35 Новости кино
1.00 Polygram представляет: Ian Gillan

ЧЕТВЕРТАЯ ПРОГРАММА

ТВ «Вечер» - ТВ-6
7.05 Диск-канал
7.20 «Шесть новостей»
7.35 «Фитиль»
7.50 Мультфильм
8.05 Х.ф. «Прекрасные господа из Буа-Доре», 2 с.
8.55 «Москва Станислава Кучера»
9.07 Мультфильм
9.25 «Ералаш»
10.00 «Шесть новостей»
10.12 Диск-канал
10.40 М/ф «Золотые колосья»
11.10 Дорожный патруль
11.45 Аптека
12.00 «Шесть новостей»
12.12 Диск-канал
12.37 «Нью-Йорк, Нью-Йорк»
13.10 Спорт недели
13.40 Сериал «Грейс в огне II», 15-16 с.
14.40 Аптека
15.00 «Обозреватель»
15.50 «ОСП-студия»
17.05 М/ф «Храбрый портняжка»
17.50 «Шесть новостей»
18.02 Х.ф. «Ко мне, Мухтар»
19.30 «Знак качества»
19.42 «Фитиль»
20.00 «Вестник УВД»
20.30 Отборочный тур конкурса «Большое яблоко»
21.40 Х.ф. «Белое солнце пустыни»
23.30 «Шесть новостей»
23.40 «6 дней в Сургуте». Дневник фестиваля
23.56 Х.ф. «Слияние двух лун»
1.50 «Партийная зона»

ПЯТАЯ ПРОГРАММА

ТЕЛЕКОМПАНИЯ NTSC
8.00 Погода
8.05 «Шаг за горизонт. Ключ к подсознанию»
9.00 «Сегодня»
12.10 Программа о животных
12.40 «Точка опоры»
13.00 «Сегодня»
13.15 «Пойми меня»
13.50 «Новости кино»
14.05 «Устами младенца»
14.35 «Новости Сибири»
15.00 «Сегодня»
15.15 Худ.ф.
17.10 «Итоги»
18.20 Х.ф. «Воскресный папа»
19.40 «Новости Сибири»
20.00 «Возможно, они сошли с ума»
20.25 ТВ-Город: «События дня»
20.50 «Куда пойти учиться»
21.00 Х.ф. «Хозяйка»
21.50 Погода
ТЕЛЕКОМПАНИЯ НТВ
22.00 Сегодня
22.40 Герой дня
23.00 Х.ф. «Новые тайны планеты обезьян»
1.00 Сегодня
1.45 Сериал «Доктор Куин, женщина-врач», ч. 4, 3 с.
2.35 Сегоднячко
3.00 Сегодня
3.25 Синемания: все о кино

ШЕСТАЯ ПРОГРАММА

23 канал ДМВ
9.00, 9.30, 10.00, 10.30, 11.00, 11.30, 12.00 «Сегодня»
9.15, 10.15 Спорт
9.20, 11.45 Криминал
9.35 Градусник
9.40 Ретроновости
9.50 Карданный вал
10.10, 8.10 Час быка
10.20 Новости шоу-бизнеса
10.35 Живые новости
10.40 Я - телохранитель
10.50 В печать
11.20 Впрок
11.35 Финансы и бизнес
11.50 На свежую голову
12.05 Сериал «Преступник поневоле», 2 с.
13.00 Сегодня
13.15 Кнопка плюс
13.30 Маски-шоу: избранное
14.00 Сериал «Доктор Куин, женщина-врач», ч. 4, 2 с.
15.00 Сегодня
15.20 Старый телевизор
16.45 Телемагазин
17.00 Сегодня
17.20 Финансы и бизнес
17.30 «Млечная жизнь»
19.00 Сегодня
19.20 Финансы и бизнес
19.30 «Улица Сезам»
20.00 «XX век: семь портретов». Ф. 2
20.55 Криминал
21.00 Впрок
21.15 Дистанция
21.45 Футбольный клуб

Домашний кинозал

Телекомпания НТВ
23.00 Мир кино. «НОВЫЕ ТАЙНЫ ПЛАНЕТЫ ОБЕЗЬЯН». Второй фильм из эпопеи о разумных обезьянах, правящих Землей после ядерной катастрофы. Астронавта посылают в Нью-Йорк найти его коллегу, который, как считается, потерялся среди руин разрушенного взрывом города. Обезьяны ведут войну с людьми-мутантами, оставшимися в живых после трагедии. Режиссер - Т.Пост. В ролях: Д.Францискус, К.Хантер, М.Эванс, Л.Харрисон. США, 1970 г.

ВТОРНИК, 30

ПЕРВАЯ ПРОГРАММА

МОСКВА
5.00 «Доброе утро»
8.00 Новости
8.15 «Девушка по имени Судьба», сериал
8.55 Тема. Памяти Юрия Никулина
9.35 Очевидное - невероятное
10.20 Домашняя библиотека
10.30 Угадай мелодию
11.00 Новости
14.00 Новости
14.20 М/ф «Драконы подземелий»
14.45 Кварьете «Веселая квампания»
14.55 Мультитроллия
15.15 Волшебный мир, или Синема
15.40 «Гарри - снежный человек», сериал
16.05 ...До 16 и старше
16.30 Вокруг света
17.00 Новости
17.20 «Девушка по имени Судьба», сериал
18.00 Погода
18.15 Час пик
18.40 Угадай мелодию
19.05 Человек и закон
19.45 Спокойной ночи, малыши!
20.00 Время
20.45 «Все не так, ребята». Юрий Любимов
21.45 Х.ф. «Случайная встреча»
23.00 Новости

ВТОРАЯ ПРОГРАММА

МОСКВА
6.05 М/ф «Дон Кихот Ламанческий»
6.30 Ти-маркет
6.35 Вовремя
6.40 Монетный двор
6.50 Товары - почтой
7.00 Вести
7.20 Дежурная часть
7.35 «Ветер в спину», сериал
8.25 Национальный интерес
9.00 «Санта-Барбара», сериал
9.50 Товары - почтой
12.05 Пульс
12.35 Х.ф. «Завтра»
14.00 Вести
14.20 Магазин недвижимости
14.25 Музыканты улыбаются
14.40 Графоман
14.50 Деловой автограф
15.00 Новое пятое колесо
15.30 Лучше не бывает
15.40 Х.ф. «Лиса и заяц»
15.55 Телетеатр. Чехов о любви
16.25 Православный календарь
16.30 «Санта-Барбара», сериал
17.25 Лукоморье
17.40 История одного события
17.55 «Ветер в спину», сериал
18.50 Мой Пушкин
19.00 Вести
19.25 Национальный интерес
20.00 Театр Ю.Любимова, к 80-летию со дня рождения
БАРНАУЛ
21.45 Встречи с А.Назарчуком
МОСКВА
22.35 Дежурная часть
23.00 Вести
23.30 Вовремя
23.35 Звуковая дорожка
0.30-0.35 Товары - почтой

ТРЕТЬЯ ПРОГРАММА

ТЕЛЕКОМПАНИЯ АТН
7.00 С добрым утром
7.15 Мультфильмы
7.55 Реклама
8.00 Новости
8.25 Реклама
8.30 Х.ф. «Фараон» 1 с.
10.00 Барнаул вчера и сегодня
10.20 Х.ф. «Техас, прощай»
12.00 ТВ «Алвест»
ТЕЛЕКОМПАНИЯ АТН
15.00 Мультфильмы
15.25 Реклама
15.30 Х.ф. «Американская трагедия», 1 с.
16.35 Реклама
16.40 Х.ф. «Цирк зажигает огни»
БАРНАУЛ
18.00 «ТВ Плюс»: м/ф; х/ф; «Кошелек удачи»
20.00 ТВ «Алвест»
ТЕЛЕКОМПАНИЯ АТН
21.00 Сериал «Марк и Софи»
21.35 Новости
22.00 Реклама
22.10 Телемагазин
22.30 Музпрограмма
23.00 Реклама
23.05 Х.ф. «Чужое счастье»
0.35 Неделя высокой моды. Ч.2.
1.30 Музпрограмма

ЧЕТВЕРТАЯ ПРОГРАММА

ТВ «Вечер» - ТВ-6
7.05 Диск-канал
7.20 «Шесть новостей»
7.35 Дорожный патруль
7.47 «Вестник УВД»
8.20 Сериал «Грейс в огне II», 15-16 с.
9.25 Сериал «Флиппер», 57 с.
10.00 «Шесть новостей»
10.12 Диск-канал
10.40 Мультфильм
11.10 Дорожный патруль
11.45 Аптека
12.00 «Шесть новостей»
12.12 Диск-канал
12.40 «Вв - очевидец»
13.40 Сериал «Грейс в огне II», 17-18 с.
14.40 Аптека
15.00 «Катастрофы недели»
15.30 «Пальчики оближешь»
16.05 «Знак качества»
17.00 Мультфильмы
17.50 «Шесть новостей»
18.02 Х.ф. «Подснежники и эдельвейсы»
19.36 «Знак качества»
19.55 К 100-летию 1-й горбольницы
20.30 «Акулы пера» - Михаил Грушевский
21.40 Х.ф. «За спичками»
23.35 «Шесть новостей»
23.45 Театральный понедельник
0.33 Диск-канал

ПЯТАЯ ПРОГРАММА

ТЕЛЕКОМПАНИЯ NTSC
8.00 Погода
8.05 Х.ф. «Хозяйка»
9.00 «Сегодня»
12.10 «Под углом 23,5»
12.35 ТВ-Город: «События дня»
13.00 «Сегодня»
13.15 «Пойми меня»
13.50 «Новости кино»
14.05 «Улица Сезам»
14.35 «Новости Сибири»
15.00 «Сегодня»
15.15 Худ.ф.
17.00 «Сегодня»
17.45 «Точка опоры»
18.05 Х.ф. «Садовник»
19.40 «Новости Сибири»
20.00 ТВ-Город: «Чемпион»
20.25 ТВ-Город: «События дня»
20.50 «Куда пойти учиться»
21.00 Х.ф. «Хозяйка»
21.50 Погода
ТЕЛЕКОМПАНИЯ НТВ
22.30 Футбольный клуб
22.00 Сегодня
22.40 Герой дня
23.00 Х.ф. «Бегство с планеты обезьян»
1.00 Сегодня
1.45 Сериал «Доктор Куин, женщина-врач». Ч. 4, 4 с.
2.35 Сегоднячко
3.00 Сегодня
3.25 Киносенсация: «Пятый элемент» в России
3.55 Х.ф. «Стена»

ШЕСТАЯ ПРОГРАММА

23 канал ДМВ
9.00, 9.30, 10.00, 10.30, 11.00, 11.30, 12.00 «Сегодня»
9.15, 10.15 Спорт
9.20, 11.45 Криминал
9.35 Градусник
9.40 Ретроновости
9.50 Карданный вал
10.10, 11.10 Час быка
10.20 Новости шоу-бизнеса
10.35 Живые новости
10.40 Я - телохранитель
10.50 В печать
11.20 Впрок
11.35 Финансы и бизнес
11.50 На свежую голову
12.05 Сериал «Преступник поневоле», 3 с.
13.00 Сегодня
13.15 «Пойми меня»
13.50 Новости кино
14.00 Сериал «Доктор Куин, женщина-врач», Ч. 4, 3 с.
15.00 Сегодня
15.20 Старый телевизор
16.45 Телемагазин
17.00 Сегодня
17.20 Финансы и бизнес
17.30 Х.ф. «Время убивать»
19.00 Сегодня
19.20 Финансы и бизнес
19.30 «Улица Сезам»
20.00 «XX век: семь портретов». Ф. 3
21.00 Впрок
21.15 Дистанция

Домашний кинозал

Вторая программа

12.35 «ЗАВТРА». Мелодрама. Судьба подарила героям встречу и долгожданную любовь. Но происходит страшная экологическая катастрофа и отнимает у них все. Режиссер - А.Панкратов. В ролях: М.Аниканова, М.Разуваев, А.Феклистов. К/ст.им.М.Горького, 1992 г.

СРЕДА, 1

ПЕРВАЯ ПРОГРАММА

МОСКВА
5.00 «Доброе утро»
8.00 Новости
8.15 Сериал «Девушка по имени Судьба»
9.00 «Все не так, ребята». Ю.Любимов
9.55 В мире животных
10.30 Олег Ефремов в серии «ЖЗЛ»
11.00 Новости
14.00 Новости
14.20 М/ф «Драконы подземелий»
14.45 Кактус и К
14.55 До-ми-соль
15.15 Зов джунглей
15.40 Сериал «Гарри - снежный человек»
16.05 «...До 16 и старше»
16.30 Вокруг света
17.00 Новости
17.15 Сериал «Девушка по имени Судьба»
18.00 Погода
18.05 Футбол. Кубок УЕФА. «Спартак» (Москва) - «Сьон» (Швейцария)
19.45 Спокойной ночи, малыши
20.00 Время
20.45 Х.ф. «Гори, гори, моя звезда»
22.30 Хоккей. Евролига. «Манчестер» (Англия) - «Динамо» (Москва)
23.15 Новости

ВТОРАЯ ПРОГРАММА

МОСКВА
6.05 М/ф «Дон Кихот Ламанческий»
6.30 Ти-маркет
6.35 Вовремя
6.40 Монетный двор
6.50 Товары - почтой
7.00 Вести
7.20 Дежурная часть
7.35 Х.ф. «Панна с мокрой головой»
9.10 Национальный интерес
9.40 «Уловка 22»
10.40 Док.ф. «Жил-был великий писатель»
10.50 Товары - почтой
11.00 Вести
11.20 Деловой автограф
11.30 Лестница в небо
12.00 Слабо
12.30 Лучше не бывает
12.40 Х.ф. «Сыщик», 1 с.
13.55 Магазин недвижимости
14.00 Вести
14.20 Федерация
14.50 Графоман
15.00 М/ф «Романтики с большой дороги»
15.25 Золотая карта России
15.55 Век Евгения Светланова
16.25 Православный календарь
16.30 Лукоморье
16.50 Док.ф. «История одного события»
17.05 Футбол. Кубок УЕФА. «Алания» (Россия) - МТК (Венгрия)
19.00 Вести
19.25 Национальный интерес
19.55 Х.ф. «Командировка»
БАРНАУЛ
21.30 «R+». Видеореклама
21.35 «Алтай», инф.выпуск
21.50 «R+». Торговый ряд
22.00 Алтайская ярмарка
22.15 Встреча с депутатом Госдумы Н.Герасименко
22.45 «Вы выиграли!» (вручение призов «ТВ Плюс»)
22.55 «R+» представляет: Овчинниковский мясокомбинат. ОАО «Заря»
МОСКВА
23.00 Вести
23.35 Вовремя
23.40 Дежурная часть
23.54 Коммерческий сюжет
23.55 Товары - почтой

ТРЕТЬЯ ПРОГРАММА

БАРНАУЛ
ТЕЛЕКОМПАНИЯ АТН
7.00 С добрым утром
7.15 Мультфильмы
7.55 Реклама
8.00 «Новости»
8.25 Реклама
8.30 Х.ф. «Фараон», 2 с.
10.00 Сериал «Марк и Софи»
10.25 Х.ф. «Чужое счастье»
12.00 ТВ «Алвест»
ТЕЛЕКОМПАНИЯ АТН
15.00 Х.ф. «Американская трагедия», 2 с.
16.10 Музпрограмма
16.35 Телемагазин
16.55 Реклама
17.00 «Новости»
17.15 Реклама
17.20 Мультфильмы
18.00 «ТВ Плюс»: х.ф.; видеоклипы
ТВ «СПЕКТР»
20.01 Проповедь Мэрилин Хикки
20.30 Поздравления
20.50 Рекламный вестник
21.00 ТВ «Мир»

ЧЕТВЕРТАЯ ПРОГРАММА

ТВ «ВЕЧЕР» - ТВ-6
7.05 Диск-канал
7.20 «Шесть новостей»
7.35 Дорожный патруль
7.50 «Знак качества»
8.13 Сериал «Грейс в огне II», 17-18 с.
9.10 «Ералаш»
9.25 Сериал «Флиппер», 58 с.
10.00 «Шесть новостей»
10.12 Диск-канал
10.40 М/ф «Беги, ручеек!»
11.10 Дорожный патруль
11.21 «Рецепты от ЦЕПТЕР»
11.45 Аптека
12.00 «Шесть новостей»
12.30 «Обоз»
13.40 Сериал «Грейс в огне II», 19-20 с.
14.40 Аптека
15.00 Х.ф. «Польская кухня»
17.16 М/ф «Кот, который гулял сам по себе»
17.50 «Шесть новостей»
18.02 Х.ф. «Испытательный срок»
19.55 Ромаданов В.Д. «Внебюджетные фонды. Что будет в Налоговом кодексе»
20.30 Ток-шоу «Профессия»: «Конник»
21.40 Х.ф. «Мнимый больной», 1-2 с.
0.05 «Шесть новостей»
0.18 Те Кто
0.35 Диск-канал

ПЯТАЯ ПРОГРАММА

ТЕЛЕКОМПАНИЯ NTSC
8.00 Погода
8.05 Х.ф. «Хозяйка»
9.00 «Сегодня»
12.10 «Под углом 23,5»
12.35 ТВ-Город: «Чемпион»
13.00 «Сегодня»
13.20 ТВ-Город: «Городские будни»
13.40 Музпрограмма
13.50 «Новости кино»
14.05 «Улица Сезам»
14.35 «Новости Сибири»
15.00 «Сегодня»
15.15 Худ.фильм
17.00 «Сегодня»
17.40 Музпрограмма
17.50 «Точка опоры»
18.15 Х.ф. «Голос», 2 с.
19.40 «Новости Сибири»
20.00 «Возможно, они сошли с ума»
20.25 ТВ-Город: «События дня»
20.50 «Куда пойти учиться»
21.00 Х.ф. «Хозяйка»
21.50 Погода
ТЕЛЕКОМПАНИЯ НТВ
22.00 «Сегодня»
22.40 Герой дня
23.00 Х.ф. «Продлись, продлись, очарованье...»
1.00 «Сегодня»
1.35 Футбол. Лига чемпионов. «Манчестер Юнайтед» (Англия) - «Ювентус» (Италия)
3.30 «Сегоднячко»
3.50 «Сегодня»

ШЕСТАЯ ПРОГРАММА

4.15 Лига чемпионов
23 канал ДМВ
9.00, 9.30, 10.00, 10.30, 11.00, 11.30, 12.00 «Сегодня»
9.15, 10.15 Спорт
9.20, 11.45 Криминал
9.35 Градусник
9.40 Ретроновости
9.50 Карданный вал
10.10, 11.10 Час быка
10.20 Новости шоу-бизнеса
10.35 Живые новости
10.40 Я - телохранитель
10.50 В печать
11.20 Впрок
11.35 Финансы и бизнес
11.50 На свежую голову
12.05 Сериал «Преступник поневоле». 4 с.
13.00 «Сегодня»
13.15 «Пойми меня»
13.50 Новости кино
14.00 Сериал «Доктор Куин, женщина-врач». Ч.4, 4 с.
15.00 «Сегодня»
15.20 Старый телевизор
16.45 Телемагазин
17.00 «Сегодня»
17.20 Финансы и бизнес
17.30 Х.ф. «История ужасов»
19.00 «Сегодня»
19.20 Финансы и бизнес
19.30 «Улица Сезам»
20.00 «XX век: семь портретов». Ф.4
21.00 Впрок
21.15 Дистанция
21.45 Футбольный клуб

Домашний кинозал

Четвертая программа
15.00 «ПОЛЬСКАЯ КУХНЯ». Польша. 1990.Режиссер Яцек Бромский. В ролях - Кристина Янда, Кшиштоф Кольберг, Петр Махалица, Марек Кондрат, Виктор Зборовски. Социальная драма. В послевоенную, сталинистскую Польшу возвращается офицер, воевавший в польских воинских частях английской армии. Приезжает он с молодой женой,на которую обрушиваются все ужасы времени...

ЧЕТВЕРГ, 2

ПЕРВАЯ ПРОГРАММА

МОСКВА
5.00 «Доброе утро»
8.00 Новости
8.15 Сериал «Девушка по имени Судьба»
9.00 Играй, гармонь любимая!
9.30 Клуб путешественников
10.25 Домашняя библиотека
10.30 Угадай мелодию
11.00 Новости
14.00 Новости
14.20 М/ф «Драконы подземелий»
14.45 Лего-го
15.15 Сериал «Гарри - снежный человек» (заключительная)
16.05 «...До 16 и старше»
16.30 Вокруг света
17.00 Новости
17.20 Сериал «Девушка по имени Судьба»
18.05 Погода
18.10 Час пик
18.35 Угадай мелодию
19.00 В поисках утраченного. Янина Жеймо
19.45 Спокойной ночи, малыши
20.00 Время
20.45 Х.ф. «Неисправимый»
22.35 Серебряный шар. Олег Ефремов
23.20 Новости

ВТОРАЯ ПРОГРАММА

МОСКВА
6.05 М/ф «Дон Кихот Ламанческий»
6.30 Ти-маркет
6.35 Вовремя
6.40 Монетный двор
8.50 Товары - почтой
7.00 Вести
7.20 Дежурная часть
7.35 Сериал «Ветер в спину»
8.25 Национальный интерес
8.55 Товары - почтой
9.05 Сериал «Санта-Барбара»
9.55 Деловой автограф
10.05 Люди, деньги...
10.30 М/ф «Мартынко»
10.45 Репортер
11.00 Вести
11.20 Звуковая дорожка
12.15 М/ф «Мистер Пронька»
12.45 «Сыщик», 2 с.
14.00 Вести
14.20 Магазин недвижимости
14.25 Старая квартира. Год 1956. Ч.1
15.20 Графоман
15.30 Лучше не бывает
15.40 Ваше сословие
16.10 Православный календарь
16.20 Сериал «Санта-Барбара»
17.15 Лукоморье
17.35 «История одного события»
17.50 Сериал «Ветер в спину»
18.40 Мой Пушкин
19.00 Вести
19.20 Национальный интерес
19.55 Сериал «Женщина в белом», 3 с.
БАРНАУЛ
21.05 Встреча с А.Суриковым
21.55 «R+». Видеореклама
22.00 «Алтай», инф.выпуск
22.15 «R+». Торговый ряд
22.25 Спортивный калейдоскоп
22.40 От имени президента
МОСКВА
23.00 Вести
23.30 Вовремя
23.35 Кафе «Обломов»
0.15 Товары - почтой

ТРЕТЬЯ ПРОГРАММА

БАРНАУЛ
ТЕЛЕКОМПАНИЯ АТН
7.00 С добрым утром
7.15 Реклама
7.20 М/ф
7.45 Музпрограмма
9.25 Х.ф. «Все о Еве», 1 с.
10.55 Матадор
11.50 Реклама
12.00 ТВ «Мир»
ТЕЛЕКОМПАНИЯ АТН
15.00 Мультфильмы
15.20 Реклама
15.25 Х.ф. «Американская трагедия», 3 с.
16.40 Реклама
16.45 Музпрограмма
18.00 «ТВ Плюс»: м/ф; х.ф.; игра «Кошелек удачи»
20.00 ТВ «Алвест»
ТЕЛЕКОМПАНИЯ АТН
21.00 Сериал «Марк и Софи»
21.35 «Новости»
22.00 Реклама
22.10 Автосалон
22.30 Экономикс
23.00 Реклама
23.05 сАКвояж
23.25 Х.ф. «Уличные бойцы»
1.00 Музпрограмма

ЧЕТВЕРТАЯ ПРОГРАММА

ТВ «ВЕЧЕР» - ТВ-6
7.05 Диск-канал
7.20 «Шесть новостей»
7.35 Дорожный патруль
7.50 «Знак качества»
8.20 Сериал «Грейс в огне II», 19-20 с.
9.25 Сериал «Флиппер», 59 с.
10.00 «Шесть новостей»
10.12 Диск-канал
10.40 М/ф «В стране невыученных уроков»
11.10 Дорожный патруль
11.21 «Рецепты от ЦЕПТЕР»
11.45 Аптека
12.00 «Шесть новостей»
12.15 «Великие ценности мира»
12.50 Сериал «Назло рекордам!»
13.40 Сериал «Грейс в огне II», 21-22 с.
14.40 Аптека
15.00 «Счастливого Нового года»
16.37 «Знак качества»
17.05 М/ф «Пес и кот»
17.50 «Шесть новостей»
18.02 Х.ф. «Вступление»
19.55 «Разговор с властью»
20.30 «Я сама»: «Мужчин нужно обманывать»
21.40 Х.ф. «Русский транзит», 1-2 с.
0.00 «Шесть новостей»
0.12 Те Кто
0.40 Диск-канал

ПЯТАЯ ПРОГРАММА

ТЕЛЕКОМПАНИЯ NTSC
8.00 Погода
8.05 Х.ф. «Хозяйка»
9.00 «Сегодня»
12.10 «Под углом 23,5»
12.35 ТВ-Город: «События дня»
13.00 «Сегодня»
13.15 «Своя игра»
13.50 «Новости кино»
14.05 «Улица Сезам»
14.35 «Новости Сибири»
15.00 «Сегодня»
15.15 Худ. ф.
17.00 «Сегодня»
17.45 «Точка опоры»
18.05 Х.ф. «Игрок»
19.40 «Новости Сибири»
20.00 ТВ-Город: «Городские будни»
20.20 ТВ-Город: «События дня»
20.50 «Куда пойти учиться»
21.00 Х.ф. «Хозяйка»
21.55 Погода
ТЕЛЕКОМПАНИЯ НТВ
22.00 «Сегодня»
22.40 Герой дня
23.00 Х.ф. «Завоевание планеты обезьян»
1.00 «Сегодня»
1.45 Сериал «Доктор Куин, женщина-врач». Ч.4-5 с.
2.35 «Сегоднячко»
3.00 «Сегодня»
3.25 Лига чемпионов
4.25 Х.ф. «Что-нибудь одно»

ШЕСТАЯ ПРОГРАММА

23 канал ДМВ
9.00, 9.30, 10.00, 10.30, 11.00, 11.30, 12.00 «Сегодня»
9.15, 10.15 Спорт
9.20, 11.45 Криминал
9.35 Градусник
9.40 Ретроновости
9.50 Карданный вал
10.10, 11.10 Час быка
10.20 Новости шоу-бизнеса
10.35 Живые новости
10.40 Я - телохранитель
10.50 В печать
11.20 Впрок
11.35 Финансы и бизнес
11.50 На свежую голову
12.05 Сериал «Преступник поневоле». 5 с. (заключительная)
13.00 «Сегодня»
13.15 Дог-шоу «Я и моя собака»
13.50 Новости кино
14.00 Х.ф. «Кулачные бои - дело полюбовное»
15.00 «Сегодня»
15.20 Старый телевизор
16.45 Телемагазин
17.00 «Сегодня»
17.20 Финансы и бизнес
17.30 Х.ф. «Черный кот»
19.00 «Сегодня»
19.20 Финансы и бизнес
19.30 «Улица Сезам»
20.00 «XX век: семь портретов». Ф.5
21.00 Впрок
21.15 «Дистанция» + «Щелчок»

Домашний кинозал

Первая программа
20.45 «НЕИСПРАВИМЫЙ». Герой отсидел в тюрьме три года, но она не исправила его. Он занялся продажей чужих квартир, яхт и даже истребителей «Мираж» африканским странам. Полиция решает приставить к обаятельнейшему пройдохе очаровательную специалистку по психологии. Режиссер - Ф.Де Брока. В ролях: Ж.-П.Бельмондо, Ж.Бюжо, Ш.Жерар, Д.Чеккальди. Франция, 1975 г.

ТЕЛЕВИДЕНИЕ

Программа передач с 29 сентября по 5 октября

ТЕЛЕВИДЕНИЕ

ПЯТНИЦА, 3

ПЕРВАЯ ПРОГРАММА

МОСКВА
5.00 «Доброе утро»
8.00 Новости
8.15 Сериал «Девушка по имени Судьба»
9.05 В поисках утраченного. Янина Жеймо
9.45 Пока все дома
10.20 Домашняя библиотека
10.30 Угадай мелодию
11.00 Новости
14.00 Новости
14.20 Сказка «Золотая шпага»
15.44 М/ф «Архангельские новеллы»
16.00 «Улица Сезам»
16.25 «50х50»
17.00 Новости
17.20 Сериал «Девушка по имени Судьба»
18.10 Погода
18.10 «Здоровье»
18.45 Поле чудес
19.45 Спокойной ночи, малыши!
20.00 Время
20.45 Футбол. «Локомотив» (Москва) - «Белшина» (Беларусь). 2 тайм
21.45 «Взгляд»

ВТОРАЯ ПРОГРАММА

МОСКВА
6.05 М/ф «Дон Кихот Ламанческий»
6.30 Ти-маркет
6.35 Вовремя
6.40 Монетный двор
6.50 Товары - почтой
7.00 Вести
7.20 Дежурная часть
7.35 Х.ф. «Воительница»
8.20 Национальный интерес
8.55 Сериал «Санта-Барбара»
9.45 Аншлаг и К
10.40 «Ле Монти»
11.00 Вести
11.20 Товары - почтой
11.25 Лестница в небо
11.55 Поет Олег Погудин
12.25 Х.ф. «Ариэль»
13.50 Деловой автограф
14.00 Вести
14.20 Магазин недвижимости
14.25 «Красная книга»
14.55 М/ф «38 попугаев»
15.10 Графоман
15.20 Лучше не бывает
15.30 Парламентарий
15.55 «Успение Пресвятой Богородицы»
16.15 Православный календарь
16.20 Сериал «Санта-Барбара»
17.15 Лукоморье
17.35 «История одного события»
17.50 Московская панорама
17.55 Площадь звезд. Б.Брунов
19.00 «Вести»
БАРНАУЛ
19.25 «ТВ фонд»: «Малый бизнес и налоги» (Н.Новгород). «Волшебный микрофон» (Красноярск)
МОСКВА
20.00 Сериал «Женщина в белом», 4 с.
БАРНАУЛ
21.05 «R+». Видеореклама
21.10 «Алтай», инф.выпуск
21.30 «R+». Торговый ряд
21.40 Репортаж с 17 сессии краевого Законодательного собрания
22.15 «МиГ - («Мы и Город»)
22.45 Вести из администрации края
МОСКВА
23.00 Вести
23.30 Вовремя
23.35 Лестница в небо
24.00 Эх, дороги!
0.35 Коммерческий сюжет

ТРЕТЬЯ ПРОГРАММА

БАРНАУЛ
ТЕЛЕКОМПАНИЯ АТН
7.00 С добрым утром
7.15 Мультфильмы
7.55 Реклама
8.00 «Новости»
8.25 Реклама
8.30 Сериал «Марк и Софи»
8.55 Музпрограмма
10.00 «Все о Еве»
11.15 Экономикс
15.00 Мультфильмы
12.00 ТВ «Алвест»
ТЕЛЕКОМПАНИЯ АТН
15.25 Реклама
15.30 Х.ф. «Американская трагедия», 4 с.
16.45 Музпрограмма
17.15 Экономикс
17.45 Реклама
БАРНАУЛ
18.00 «ТВ Плюс»: м/ф, х.ф., «Кошелек удачи»
20.00 ТВ «Алвест»
ТЕЛЕКОМПАНИЯ АТН
21.00 Сериал «Марк и Софи»
21.35 «Новости»
22.00 Реклама
22.10 Polygram представляет: Jean-Michel Jarre
23.00 Реклама
23.05 Х.ф. «Самурай»
0.50 Новости музыки
1.40 Музпрограмма

ЧЕТВЕРТАЯ ПРОГРАММА

ТВ «ВЕЧЕР» - ТВ-6
7.05 Диск-канал
7.20 «Шесть новостей»
7.35 Дорожный патруль
7.50 «Знак качества»
8.20 Сериал «Грейс в огне II», 21-22 с.
9.25 Сериал «Флиппер», 60 с.
10.00 «Шесть новостей»
10.12 Диск-канал
10.40 М/ф «Детство Ратибора»
11.10 Дорожный патруль
11.45 Аптека
12.00 «Шесть новостей»
12.30 Ток-шоу «Мое кино»
13.30 Х.ф.: «Сортировщик», «Эмилия Мюллер» и др.
14.40 Аптека
15.00 Х.ф. «Кролл»
17.05 М/ф «В яранге горит огонь»
17.50 «Шесть новостей»
18.02 Х.ф. «Дневные звезды»
19.40 «Знак качества»
19.55 «Служба 01. Уроки пожарного Бобби»
20.30 «Сделай шаг»
21.40 Х.ф. «Русский транзит»,3-4 с.
23.55 «Шесть новостей»
0.05 Док.ф. «Композитор Кшиштоф Пендерецкий»
0.37 «Знак качества»
1.00 Диск-канал

ПЯТАЯ ПРОГРАММА

ТЕЛЕКОМПАНИЯ NTSC
8.00 Погода
8.05 Х.ф. «Хозяйка»
9.00 «Сегодня»
12.10 «Под углом 23,5»
12.35 ТВ-Город: «События дня»
13.00 «Сегодня»
13.15 ТВ-Город: «Городские будни»
13.35 Музпрограмма
13.50 «Новости кино»
14.05 «Улица Сезам»
14.35 «Новости Сибири»
15.00 «Сегодня»
15.15 Худ.ф.
17.00 «Сегодня»
17.40 Музпрограмма
17.55 «Точка опоры»
18.15 Х.ф. «Ищу друга жизни»
19.40 «Новости Сибири»
20.00 «Возможно, они сошли с ума»
20.25 ТВ-Город: «События дня»
20.50 «Куда пойти учиться»
21.00 Х.ф. «Хозяйка»
21.50 Погода
ТЕЛЕКОМПАНИЯ НТВ
22.00 «Сегодня»
22.40 Герой дня
23.00 Х.ф. «Битва за планету обезьян»
0.40 Алло, Фима!
1.00 «Сегодня»
1.45 Сериал «Доктор Куин, женщина-врач». Ч. 4, 6
2.35 «Сегоднячко»
3.00 В полночь с А.Герасимовым
3.25 «Империя страсти»
4.05 Эротические шоу мира

ШЕСТАЯ ПРОГРАММА

23 канал ДМВ
9.00, 9.30, 10.00, 10.30, 11.00, 11.30, 12.00 «Сегодня»
9.15, 10.15 Спорт
9.20, 11.45 Криминал
9.35 Градусник
9.40 Ретроновости
9.50 Карданный вал
10.10, 11.10 Час быка
10.20 Новости шоу-бизнеса
10.35 Живые новости
10.40 Я - телохранитель
10.50 В печать
11.20 Впрок
11.35 Финансы и бизнес
11.50 На свежую голову
12.05 Сериал «Королевство». 1 с.
13.00 «Сегодня»
13.15 Своя игра
13.50 Новости кино
14.00 Сериал «Доктор Куин, женщина-врач». Ч. 4, 5 с.
15.00 «Сегодня»
15.20 Старый телевизор
16.45 Телемагазин
17.00 «Сегодня»
17.20 Финансы и бизнес
17.30 Х.ф. «Шерлок - пес-детектив»
19.00 «Сегодня»
19.20 Финансы и бизнес
19.30 Устами младенца
20.00 «XX век: семь портретов». Ф. 6
21.00 Впрок
21.15 Дистанция
21.45 Футбольный клуб

СУББОТА, 4

ПЕРВАЯ ПРОГРАММА

МОСКВА
6.40 Х.ф. «Перекличка»
8.40 Лотто-миллион
8.45 Слово пастыря. Митрополит Кирилл
9.00 Новости
9.10 Домашняя библиотека
9.30 Утренняя почта
10.05 «Каламбур»
10.35 Смак
10.55 Возвращение Третьяковки
11.25 Америка с М.Таратутой
11.55 Х.ф. «Мы из джаза»
13.25 Очевидное-невероятное
14.00 Новости
14.20 Моя семья. Гражданский брак
15.00 М/ф «Возвращение блудного попугая»
15.50 В мире животных
16.30 «Как это было». Конец пражской весны
17.15 Джентльмен-шоу
17.45 Погода
17.55 Сериал «Спрут», 1 с.
19.00 Эти забавные животные
19.45 Спокойной ночи, малыши!
20.00 Время
20.40 Х.ф. «Коломбо» возвращается»
22.25 Мы - первые
22.45 Сериал «Каскадеры»
23.10 Пресс-экспресс

ВТОРАЯ ПРОГРАММА

МОСКВА
6.00 Утренний экспресс
7.00 Вести
7.20 Сериал «Фрам - полярный медведь», 3 с.
8.15 Меморина
8.45 Мировой чемпионат фейерверков
9.45 Встречная полоса
10.00 Вести в одиннадцать
10.25 Борьба. Кубок Александра Медведя
11.10 Крестьянский полдень
11.35 Новая Россия
11.50 Федерация
12.15 Московская панорама
12.20 Новое пятое колесо
12.45 На дорогах России
13.00 Телескоп
13.30 Ваш партнер
13.40 Книжная лавка
14.05 «У всех на устах»
14.35 Док.ф. «Это Москва»
15.00 Х.ф. «Танцующие призраки»
17.00 Вести
17.20 Парламентский вестник
БАРНАУЛ
17.45 «R+». Телетекст
17.50 «R+». Песня в подарок
18.00 «Губернские новости»
19.00 Всероссийская ярмарка
19.20 «R+». Торговый ряд
19.30 I телевизионный фестиваль в Павловске
19.55 «R+». Телетекст
МОСКВА
20.00 Сериал «Женщина в белом», 5 с.
21.10 «Городок»
21.50 «Тихий дом»
22.15 Любовь с первого взгляда
23.00 Вести
23.30 Х.ф. «Бартон Финк»
1.35 Живая коллекция

ТРЕТЬЯ ПРОГРАММА

БАРНАУЛ
ТЕЛЕКОМПАНИЯ АТН
9.00 С добрым утром
9.15 «Новости»
9.40 Мультфильмы
10.00 Автосалон
10.20 Реклама
10.25 Polygram представляет: Peter Gabriel
12.00 Телемагазин
12.20 Реклама
12.25 Х.ф. «Юнона и Авось»
БАРНАУЛ
14.00 Встреча с мэром
14.15 Бизнес-эксперт
14.30 Все об экологическом страховании
15.00 Х.ф. «Формула любви»
18.00 ТВ «Катунь»
21.00 ТВ «Мир»

ЧЕТВЕРТАЯ ПРОГРАММА

ТВ «ВЕЧЕР» - ТВ-6
7.05 Диск-канал
7.20 «Шесть новостей»
7.35 Дорожный патруль
7.50 Служба 01
8.20 Короткометражные фильмы
9.25 Сериал «Флиппер», 61 с.
10.00 «Шесть новостей»
10.11 Диск-канал
11.00 «Шесть новостей»
11.11 Дорожный патруль
11.36 Х.ф. «Автомобиль, скрипка и собака Клякса»
13.21 «ЦЕПТЕР-Клуб»
13.45 М/ф «Лиса и волк»
14.03 «Ералаш»
14.30 Сериал «Гиганты саванны»
15.45 Кинескоп
16.50 Диск-канал для детей
17.45 «Я сама»: «Мужчин нужно обманывать»
18.46 Ток-шоу «Профессия». Конник
19.40 «Клуб одиноких сердец»
20.11 Музыка кино
20.30 Парад парадов. Алена Апина
21.40 Х.ф. «Русский транзит», 5-6 с.
24.00 Кшиштоф Пендерецкий
0.45 Х.ф. «Сообщники»

ПЯТАЯ ПРОГРАММА

ТЕЛЕКОМПАНИЯ NTSC
8.00 Погода
8.05 Х.ф. «Как стать звездой», 1 с.
9.30 Музпрограмма
9.40 ТВ-Город: «События дня»
10.05 Х.ф. «Хозяйка»
11.05 Худ.ф.
12.30 «Под углом 23,5»
13.00 «Сегодня»
13.10 «Итого»
13.30 «Пойми меня»
14.00 Сериал «Война в космосе»
15.00 «Сегодня»
15.15 «Панорама»
15.45 «Криминал»
16.00 «Ровесник»
18.05 Музпрограмма
18.25 Х.ф. «Паутина-2», 3 с.
20.00 ТВ-Город: «Городские будни»
20.25 ТВ-Город: «События дня»
20.50 «Куда пойти учиться»
21.00 Х.ф. «Хозяйка»
21.40 Погода
ТЕЛЕКОМПАНИЯ НТВ
22.00 «Сегодня»
22.30 Х.ф. «Героин»
0.45 Куклы
1.00 «Сегодня»
1.45 Сериал «Байки из склепа». 39 с.
2.15 Кнопка плюс
2.30 Футбольный клуб
3.20 «Про это»
4.00 «Плейбой-шоу»

ШЕСТАЯ ПРОГРАММА

23 канал ДМВ
11.00 Х.ф. «Подруги»
12.30 М/ф «Назад в будущее». 9 с.
13.00 «Сегодня»
13.10 «Итого»
13.30 «Пойми меня»
14.00 Х.ф. «Война в космосе». 14 с.
14.45 От «Винта!»
15.00 «Сегодня»
15.15 «Панорама»
15.45 Криминал
16.00 «Ванкувер Кэнакс» - «Анахайм Майти Дакс»
18.30 Сериал «Каролина в Нью-Йорке». 26 с.
19.00 «Сегодня»
19.15 Проще простого
20.00 Сериал «Саванна». 19 с.
21.00 Дог-шоу «Я и моя собака»
21.30 Герой дня без галстука

ВОСКРЕСЕНЬЕ, 5

ПЕРВАЯ ПРОГРАММА

МОСКВА
6.35 Х.ф. «Республика Шкид»
8.15 М/ф «Приключения Вуди и его друзей»
8.55 Спортлото
9.00 Новости
9.10 «Непутевые заметки»
9.30 Пока все дома
10.10 Утренняя звезда
11.00 Служу России
11.25 Играй, гармонь любимая!
11.55 «Сельский час»
12.25 «Подводная одиссея команды Кусто»
13.20 «Смехопанорама»
14.00 Новости
14.15 Клуб путешественников
15.00 М/ф «Том и Джерри. Кино»
16.25 «Колесо истории»
17.10 Х.ф. «Большие гонки», 1 с.
18.45 Погода
18.50 Х.ф. «Большие гонки», 2 с.
19.50 Киноафиша
20.00 Время
20.55 Погода
21.00 Любимову - 80
22.35 Приглашение к музыке
23.00 Новости

ВТОРАЯ ПРОГРАММА

МОСКВА
6.00 Утренний экспресс
6.55 Сериал «Фрам - полярный медведь», 4 с.
7.50 М/ф «В мире басен»
8.00 Док.ф. «Когда открывается небо»
8.30 Присяга
9.45 Компьютер
10.00 Вести в одиннадцать
10.25 Люди, деньги...
10.50 Новая Россия
11.05 Док.ф. «Великий Матис»
11.25 Двойной портрет
11.50 «Грот в Кусково»
12.10 Довгань-шоу
12.40 Футбол. Чемпионат России. «Динамо» (Москва) - «Шинник» (Ярославль)
14.25 Диалоги о животных
14.40 Пульс
15.05 Игра всерьез
15.35 Неизвестная планета
16.05 М/ф «Чокнутый», «Аладдин»
17.00 Вести
17.20 Русское лото
18.05 Аншлаг и К
19.05 «К-2» представляет: «Улыбка Княжинского»
20.00 Зеркало
21.05 Совершенно секретно
22.05 Русский бой
23.00 У Ксюши
23.30 Подиум «Д`Арт»

ТРЕТЬЯ ПРОГРАММА

БАРНАУЛ
9.00 ТВ «Мир»
ТЕЛЕКОМПАНИЯ АТН
12.00 М/ф
12.35 Новости кино
13.00 Polygram представляет: Dire Straits
14.35 Новости музыки
15.25 Х.ф. «Транзит», 2 с.
17.35 сАКвояж
ТВ «СПЕКТР»
18.01 «Благая весть с Риком Реннером»
18.30 Мультфильмы
18.50 «Русская тайна» (о событиях 1993 г.)
19.25 «Русь православная»
19.40 Поздравления
20.00 «Телевитрина»
20.15 Рекламный вестник
20.25 События недели
21.00 ТВ «Мир»

ЧЕТВЕРТАЯ ПРОГРАММА

ТВ «ВЕЧЕР» - ТВ-6
7.05 Диск-канал
7.20 «Шесть новостей»
7.35 Дорожный патруль
7.50 Сериал «Прекрасные господа из Буа-Доре», 3 с.
9.00 «ОСП-студия»
10.00 «Шесть новостей»
10.11 Диск-канал
11.00 «Шесть новостей»
11.11 Дорожный патруль
11.36 Х.ф. «Рыжик»
13.15 М/ф «Грибок-теремок»
13.51 «Пальчики оближешь»
14.30 «Назло рекордам!»
14.55 Сериал «Танцы на воде»
15.35 «Канон»
16.07 «Каждому ханту по рогам?»
16.40 «Акулы пера» - Михаил Грушевский
17.35 Ток-шоу «Сделай шаг»
18.30 Спорт недели
19.13 Скандалы недели
19.40 «ОСП-студия»
20.35 «Обоз»
21.40 Х.ф. «Киборг»
23.30 «Фитиль»
23.45 Х.ф. «Проклятый»

ПЯТАЯ ПРОГРАММА

ТЕЛЕКОМПАНИЯ NTSC
8.00 Погода
8.05 Х.ф. «Как стать звездой», 2 с.
9.25 ТВ-Город: «События дня»
10.10 Х.ф. «Хозяйка»
11.00 «Золотой патефон»
11.30 «Время Ч»
12.00 «Новости дня»
12.15 «Среда»
12.35 «Дог-шоу. Я и моя собака»
13.00 «Сегодня»
13.15 «Кнопка плюс»
13.30 «Пойми меня»
14.00 Сериал «Война в космосе»
15.00 «Сегодня»
15.15 «Полицейские будни»
15.30 «Век футбола»
16.00 Программа о животных
16.35 Музпрограмма
16.45 «Наш двор»
17.10 «Пионеры»
17.35 Музпрограмма
18.00 «Своя игра»
18.35 Музпрограмма
18.50 «Куклы»
19.15 Х.ф. «Инспектор криминальной полиции», 1 с.
20.50 «Куда пойти учиться»
21.00 Х.ф. «Хозяйка»
21.45 Погода
ТЕЛЕКОМПАНИЯ НТВ
0.00 Итоги
1.15 Х.ф. «Лекарство против страха»
3.00 Кнопка плюс
3.15 Х.ф. «Детектив»

ШЕСТАЯ ПРОГРАММА

23 канал ДМВ
11.00 Золотой патефон
11.30 Время «Ч»
12.00 Новости дня
12.15 Среда
12.30 М/ф «Назад в будущее». 10 с.
13.00 «Сегодня»
13.15 Кнопка плюс
13.30 «Пойми меня»
14.00 Х.ф. «Война в космосе». 15 с.
14.45 От «Винта!»
15.00 «Сегодня»
15.15 Полицейские будни
15.30 «Век футбола»
16.00 Х.ф. «Черный тюльпан»
18.00 Своя игра
18.30 Маски-шоу: избранное
19.00 «Сегодня»
19.15 Устами младенца
19.45 Сериал «Котовасия»
20.00 Сериал «Саванна». 20 с.
21.00 «Сегодня»
21.35 Х.ф. «Конан-варвар»

ДОМАШНИЙ КИНОЗАЛ

2 ПРОГРАММА
14.05 «У всех на устах». Среди сюжетов авторской программы Натальи Дарьяловой - суд над известным американским режиссером Вуди Алленом; чудесное спасение детей, попавших в кораблекрушение...

23.30 «БАРТОН ФИНК». Молодой, закомплексованный драматург приезжает в Голливуд начала 40-х годов, где ему заказывают написать сценарий. Муки творчества усугубляются житейскими проблемами, а знакомство со страховым агентом не приводит к добру... Режиссер - Д.Коэн. В ролях: Д.Туртурро, Д.Гудмен, Д.Дэвис, М.Лернер, Д.Махони. США, 1991 г.

5 ПРОГРАММА
22.30 Мир кино. «ГЕРОИН». Район Гарлема. Сыновья негров торговца наркотиками и наркоманки продолжили «дело» родителей. Старший брат Рони пытается вырваться из «белого» ада, но для этого нужно уладить дело с наркодилером по прозвищу Леденец... Режиссер - Л.Ичасо. В ролях: У.Снайпс, М.Райт, Т.Рэндл, Л.Аггамс. США, 1993 г.

ДОМАШНИЙ КИНОЗАЛ

1 КАНАЛ
17.10 Золотая серия. «БОЛЬШИЕ ГОНКИ». 1-я серия. Комедия о сверхъестественном автопробеге из Нью-Йорка в Париж в начале нашего столетия. Фильм развивает модную в шестидесятых годах тему автопробегов и перелетов между странами и континентами. Поразительные приключения и забавные ситуации сопровождают героев на протяжении всего пути. Режиссер - Б.Эдвардс. В ролях: Т.Кертис, Н.Вуд, Д.Леммон, П.Фальк, К.Уинн. США, 1966 г.

6 ПРОГРАММА
16.00 Кумиры старого кино. «ЧЕРНЫЙ ТЮЛЬПАН». Во французской провинции объявился гроза аристократов - неизвестный смельчак «Черный тюльпан». К счастью, у благородного разбойника есть брат-близнец, без которого ему бы не выжить. Режиссер -Кристиан-Жак.
В ролях: А.Делон, В.Лизи, Д.Эддамс, А.Тамирафф. Франция - Италия - Испания, 1964 г.

ЗА ТОЧНОСТЬ ПРЕДОСТАВЛЕННЫХ ПРОГРАММ ОТВЕТСТВЕННОСТЬ НЕСУТ ПРЕДСТАВИТЕЛИ ТЕЛЕКОМПАНИЙ.

Справки по телефонам:
23-18-25 ГТРК «Алтай», ОРТ, РТВ
23-05-55 ТВ «Вечер» - ТВ-6
24-12-05, 23-25-85 ТВ «Информ», НТВ
24-06-81 NTSC
26-23-79 «Спектр»

Реклама "АП" Короленко, 105 5 этаж
АЛТАЙ ИНФОРМ ПРЕСС
Реклама "АП" тел. 23-34-78 факс 23-44-30

ОАО "Оптовый продовольственный рынок Алтайского края"
приглашает оптовых и розничных покупателей
Богатый ассортимент 2 000 наименований продуктов питания от ведущих фирм края
СДАЮТСЯ ТОРГОВЫЕ ПЛОЩАДИ
пр. Космонавтов, 59, (проезд трамваем №1,2,5, "База плодоовощеторга"), тел. 76-24-09.

АВТО МАГНИТОЛЫ АКУСТИКА СИГНАЛИЗАЦИИ
Продажа и установка в автомобиль
Более 200 наименований
Магазин "ГРИН", Ленина, 103, тел. 25-39-32;
Автомобильный магазин, Г.Исакова, 156-а, тел. 43-63-66.

Антраги, переводы, визы, ПМЖ, гостевые, за автомобилями, авиабилеты в Германию.
г.Барнаул, ул.Попова, 68, каб.35. Тел.52-41-27.

Продается КОТЕЛ
КЕ-1/9 (ДСЕ-1-1,4 МПА).
Цена ниже заводской. Тел.22-25-31.

Предлагает ООО "ЛАКК"
Дизельное масло
Бензин АИ- 92
Бензин А-80, А-76
Дизельное топливо (летнее)
Автол
Солидол (барабан 36 кг.)
Возможна доставка ж/д транспортом

Лицензия Б 976035
АВТОМОБИЛЬ НАЧИНАЕТСЯ С БЕНЗИНА
Тел. (385-2) 29-69-19

ЗАО "АЛТАЙТЕПЛОКОМПЛЕКТ"
Котлы КЕ, ДЕ, ДКВР, Е 1/9, Братск и запасные части к ним.
Котлы малой мощности всех видов топлива (уголь, газ, уголь-газ, дизельное топливо - газ)
Дымососы, насосы, вентиляторы, запорная арматура,трубы, водомеры, оборудование ХВО, сульфоуголь, огнеупорный кирпич.
Тел. 8(3852) 35-14-09, 41-44-75, 41-44-72, 41-63-90.
Наш адрес: ул. Малахова, 157.

КУПЛЮ крестьянское МАСЛО МНОГО!
Расчет любой.
Тел.23-23-50, 23-24-13.

Образцовый хореографический ансамбль «СВЕТЛЯЧКИ» краевого детско-юношеского центра ОБЪЯВЛЯЕТ КОНКУРС на замещение вакантной должности ПЕДАГОГА-ХОРЕОГРАФА и КОНЦЕРТМЕЙСТЕРА в класс русского и народного танца.
Тел.: 25-77-33, к. 16 (с 10 до 18).

Система мини-магазинов «СЛОН»
26-68-84
26-96-54
СЛОН
- Проточные водонагреватели «ATMOR» от 530 тыс.руб.
- Накопительные водонагреватели (до 80 л) «ARISTON» от 710 тыс.руб.
«СЛОН-2»:
- Посудомоечная машина BOSCH - 2350 тыс.руб.
- Вытяжка BOSCH - 690 тыс.руб.
- Стиральные машины
WHIRLPOOL 324 (узкая) - 3400 тыс. руб.
CANDY 6(34 см, 600 об.) - 3300 тыс.руб.
- CANDY 8(34 см, 800 об.) - 3600 тыс.руб.
- Холодильники:
АТЛАНТ 151 - 2450000 руб.
АТЛАНТ 256 - 2200000 руб.
Бирюса 22 - 2300000 руб.
- Пылесосы с влажной уборкой
MOULINEX Y05 - 1600 тыс.руб.
PHILIPS 6835 - 1600 тыс.руб.
ROWENTA 839 - 1600 тыс.руб.
МАСЛЯНЫЕ ОБОГРЕВАТЕЛИ «DELONGHI» (10 видов)
7 сек. - 490000 руб.
9 сек. - 500000 руб.
от 10 шт. - скидка 10%.
- фритюрницы
3115 TEFAL - 290 тыс.руб.
4269 PHILIPS - 325 тыс.руб.
8254 TEFAL - 330 тыс.руб.
E 13 MOULINEX - 340 тыс.руб.
E 14 MOULINEX - 370 тыс. руб.
4291 PHILIPS - 440 тыс.руб.
- СВЧ печи
6247 SAMSUNG - 1050 тыс.руб.
9GR47 SAMSUNG (гриль) - 1250 тыс.руб.
CE735GR SAMSUNG (гриль) - 1390 тыс.руб.
M-945R SAMSUNG 1400 тыс.руб.
MB G45 SAMSUNG (гриль) - 1830 тыс.руб.
1. «Сыры Алтая» (Слон-1) мелкая бытовая техника, пылесосы, обогреватели, СВЧ-печи, пр.Ленина, 73
2. «Универсам» (Слон-2) теле-; видеоаппаратура, стир. машины, холодильники, мелкая бытовая техника, пылесосы, СВЧ-печи, ул.Малахова, 62.
3. «ЦУМ» (Слон 3) мелкая бытовая техника, пр.Ленина, 55

Примем Ваш заказ по тел./факсу 25-67-15.
ОПТОМ
ВОДКА БЛВЗ по ценам завода
СИГАРЕТЫ
ШАМПАНСКОЕ
ВИНА производства: Венгрии, Молдавии, Грузии, России
FAX, Бавария, HOLSTEN, RED BULL ПИВО
НАПИТКИ от фирм-производителей "PEPSI", "Coca-Cola", "JOE'S", "Милеста"
КОФЕ в большом ассортименте
Лицензия XVI-ПОА-62006297 от 25.04.97.
МАКОН
ПАРФЮМЕРИЯ И КОСМЕТИКА
Краски фирмы "PolyColor", продукция "FA" (Schwarzkopf)
Большой выбор ТУАЛЕТНОЙ ВОДЫ (Франция), ДЕЗОДОРАНТЫ, продукция "L'OREAL".
ШИРОКИЙ ВЫБОР КАНЦЕЛЯРСКИХ ТОВАРОВ ОПТОМ
Постоянным клиентам даем товарный кредит. Возьмем продукты питания на реализацию. Оплата и отгрузка в одном месте, быстрое обслуживание.
ШКОЛЬНЫЙ АССОРТИМЕНТ
Рассмотрим предложения по бартеру.
Приглашаем в наши магазины:
ОПТ: космет.: Павловский тракт, 1-а, тел. 25-67-15; ул. Челюскинцев, 84.
РОЗНИЦА: ул. 50 лет СССР, 16, маг. "Макон-2"; конц.: пр. Комсомольский, 102-а, маг. "Темп"; ул. Мусоргского, 10 (пос. Южный). Торговый Центр "Юность"
Предлагаем товар на реализацию
Скидки от 2% до 7%.
Выходной - воскресенье.
Бесплатная доставка с 3-х млн. руб.
ВСЯ ПРОДУКЦИЯ СЕРТИФИЦИРОВАНА.

Меняю

● **2-комн.**коoп.квартиру (2/9, изолир.) в Заринске, с доплатой на 1-2-комн. в Барнауле. **Тел.41-75-49.**
● **две** жилплощади на 1-комн.квартиру, желательно на п.Южном. **Тел.25-03-61.**
● **3-комн.**квартиру в центре (1 этаж панельн.дома, 58 кв.м) на хорошую 2-комн. в центре или продаю. **Тел.22-49-94.**
● **3-комн.** на две жилплощади. **Тел.51-89-12.**
● **благоустр.дом** в с.Ребриха на квартиру в Барнауле или продаю. **Тел. в Ребрихе: (8 212) 22-3-13.**
● **2-комн.**квартиру (3/5 эт.кирп.дома) на Новом рынке, гараж, сад в Зудилово на равноценную в Екатеринбурге. **Тел.25-63-77.**
● **3-комн.**квартиру на две жилплощади. **Тел.51-89-12.**
● **118 руб.** белой и желтой мелочи СССР на видеодвойку. **Тел. в Алейском р-не: 47-3-25.**
● **сад** 12 соток на меньший или продаю. **Обращаться: Барнаул-19, а/я 2719.**
● **1-комн.**квартиру (3/5-эт.) в Майкопе на равноценную в Барнауле. **Тел. в Майкопе: 3-65-93.**
● **деревянный дом** у Оби (телефон, водопровод, надворн.постр., плодонос.сад, огород 32 сот.) **Тел. 8 (254) 26-3-26.**
● **3-комн.**квартиру в 2-кв.доме (центр.отопление, огород 9 сот.) на жилплощадь или продаю. **Тел.45-87-22.**
● **2-комн.**благоустр.квартиру в пригороде на земле на город. **Тел.25-53-48.**
● **2-комн.**квартиру в с.Павловск на жилплощадь в Барнауле или продаю. **Тел. в Павловске: 2-75-78.**
● **6 голов** КРС на легковой автомобиль, кроме ЗАЗ. **Тел. в Шипуновском р-не: 27-1-66 (с 12 до 14).**
● **3-комн.**квартиру на 2- и 1-комн.квартиры или на две 1-комн. **Тел.42-77-75.**
● **1-комн.** в Тальменке с доплатой на квартиру в Барнауле. **Тел.26-31-76.**
● **3-комн.**квартиру в Новоалтайске на 2-комн.квартиру в Барнауле или продаю. **Тел.23-84-45.**
● **комнату** на Потоке на малосемейку или 1-комн.квартиру с доплатой. **Тел.43-67-35.**
● **благоустр.**2-комн.квартиру (6 сот.земли) в совхозе «Прутском» на 2-комн. в Барнауле. **Тел. 25-53-48.**
● **3-комн.**квартиру (6/9, балкон, лоджия) на 2- и 1-комн. в домах для малосемейных. **Адрес: ул.Шукшина, 2-376.**
● **2-комн.**квартиру в центре, у маг. «Ярославна» (3/9, кирп., телефон, железн.дверь, застекл.) на 3-комн. в центре (кирп., телефон) по договоренности. **Тел.26-19-56.**
● **2-комн.**квартиру в р-не Дворца котельщиков с телефоном на 2-комн. по ул.Юрина до ул.Попова. **Тел.77-70-37.**
● **3-комн.**квартиру у пединститута (5/5, кирп., 55/41/6 кв.м, хрущевка, телефон) на 2-комн. в Новосибирске, Академгородке. **Тел. в Новосибирске: 32-36-79.**
● **1-комн.**благоустр. (30,4 кв.м, 2/3 эт.) в р.ц.Калманка на малосемейку в Барнауле с доплатой. **Тел. (251) 22-5-61.**
● **3-комн.**квартиру на иномарку ХТС после 1988 г.вып. или продаю. **Тел.: (213) 23-6-33.**
● **малосемейку** на ул.Монтажников на 2-комн.квартиру. **Тел.51-41-13.**
● **благоустр.**3-комн.квартиру в г.Чимкенте на 3-комн. или 2-комн.квартиру или дом в г.Барнауле, Павловске, с.Ребриха. **Тел. 8 (212) 22-1-66.**
● **2-комн.**квартиру на две 1-комн. **Адрес: г.Горняк, ул.Маяковского, 129-7.**
● **3-комн.**квартиру в Крыму, в г.Щелкино, на берегу моря, на 3-2-комн.квартиру в Барнауле. **Тел. в Бурле: 22-5-00.**
● **3-комн.**квартиру на легковой автомобиль или на квартиру в Барнауле. Возможны варианты. **Тел.95-1-77, 95-1-54.**
● **половину** благоустр.кирп.дома на 2-комн.квартиру и доплату. **Тел.35-53-77.**
● **мелочь СССР** 50 руб.90 коп. (1,1 кг) на новую бензопилу «Урал» или по предложению. **Адрес:Краснощековский р-н, с.Березовка, ул.Луговая, 16.**
● **защиту б/у** арок передних колес на шину 175/70-13 или продаю. **Тел.26-83-57.**
● **пять голов** КРС на трактор МТЗ-80, МТЗ-82, 1992-1993 г.вып., с доплатой. **Тел. (271) 26-3-07, 26-4-46 (вечером).**
● **деревян.дом** с постр., 22 сот., в деревне (есть лес, речка) на МТЗ-80 и токарный станок или пилораму. Возможны варианты. **Адрес: Тальменский р-н, с.Речкуново, Павлова Ф.А.**
● **автобус КВЗ и** бензовоз ГАЗ-53 или продаю. **Тел. 8 (250) 41-9-43 (с 8 до 13).**
● **комбайн «Нива»**, 1993 г.вып., на гусеничный трактор или продаю. **Тел. 8 (258) 22-7-48.**
● **ГАЗ-53,** самосвал, 1993 г.вып., на ВАЗ-07-08-09, не ранее 1994 г.вып., или продаю. **Тел. (258) 22-7-48.**
● **ВАЗ 21061**, 1995 г.вып., на квартиру в Степном Озере. **Тел. 8 (264) 32-2-26.**
● **ВАЗ 21099,** 1996 г.вып., в отл.сост., 20 тыс.км, цвет зеленый сад, на ВАЗ, б/у, с доплатой или продаю за 45 млн.руб. **Тел. 8 (260) 22-0-77, 22-2-00.**
● **«Москвич-2715»**, шиньон, 1989 г.вып., на ВАЗ или «Москвич». **Тел. (254) 26-3-26.**
● **ГАЗ-24**, в отл.сост., на «Урал» дизель. **Тел. в Курьинском р-не: 25-4-87.**
● **ВАЗ 2101** и ж/б гараж на ВАЗ, не ранее 1990 г.вып. **Тел.51-33-65.**
● **дубленку** в хор.сост., разм.48-3, на переносной ч/б телевизор или фотоаппарат «Кодак» и кассеты к нему. **Тел.26-19-56.**
● **ВАЗ 2102**, 1983 г.вып., на гараж или продаю. Возможны варианты. **Тел.76-34-36.**
● **3-комн.**приватиз.квартиру в Хабаровске (56,5 кв.м) на 3-комн. в Барнауле, срочно. **Тел.41-36-38.**
● **1-комн.**квартиру в Тальменке с доплатой на квартиру в Барнауле. **Тел.26-31-76.**
● **2-комн.**благоустр.квартиру (30 км от Барнаула) на 1-комн.квартиру в Барнауле, Новоалтайске. **Адрес: Прутское Павловского р-на, м-н Северный, 6, кв.3.**
● **3-комн.**квартиру в Крыму на жилье в Барнауле. **Тел. в г.Барнауле: 54-56-67.**
● **2 смежные комнаты** в 4-комн.квартире в г.Новосибирске на Барнаул. **Тел.52-46-21.**
● **полдома** в Иркутской обл. (108 кв.м) на 3-комн. в Барнауле. **Адрес: Иркутская обл., п.Чунский, ул.Энтузиастов, 3-2, Давыдовой В.В.**
● **3-комн.**малогабаритн.квартиру и доплату на 4-комн.малогабаритн. или 3-комн.изолир.квартиру. **Тел.42-25-64 (после 18).**
● **1-комн.**квартиру (улучш.планир., 2/2-эт., телефон) в Белокурихе на 1-2-комн.квартиру в Екатеринбурге. **Тел. 8 (277) 21-4-52.**
● **срочно 3-комн.** в 2-кв.доме в с.Черемном на жилплощадь в Барнауле. **Тел.45-87-22.**
● **3-комн.**благоустр.квартиру в Новокузнецке на 3- или 2-комн. в Барнауле. **Тел.27-36-21.**
● 4-комн.малогабаритн. (5/5-эт.) на 2-комн. и доплату в Ленинском р-не. **Тел.41-34-60.**
● **3-комн.**квартиру ленинградской планир. на 2-комн. и жилплощадь. **Тел.52-23-04.**
● **4-комн.** с телефоном (сад, гараж, сарай с погребом) на две 2-комн. или дом с отоплением. **Тел.77-04-41.**
● **ГАЗ-69** с зап.частями на старую «Волгу» (возможно с доплатой) или продаю дешево. **Адрес: Красногорский р-н, с.Усть-Иша, пер.Короткий, 1.**
● **дом** бревенч. в наг. части города, гараж, сарай, участок, электроотопление, водопровод, телефон на 2-комн. приват. квартиру в Ленинском р-не с телефоном. Возможна доплата. **Тел. 23-20-87.**

Продаю

● **М-407** с запчастями на ходу, недорого. **Тел. 22-70-91.**
● **прицеп** к легковому а/м (г.Рубцовск). **Тел. в Барнауле: 51-41-11.**
● **швеллер 8**, 14 штук по 4 м, 7 штук по 1.5 м. **Тел. 41-73-19.**
● **«Газель 2705»** (цельнометалл., 7-местная, апрель 1997 г.). **Тел. 52-41-11.**
● качественный **кухонный комбайн** «Алтай», б/у, соковарку. **Тел. 22-01-21.**
● **а/м ВАЗ-2101** (1978 г.вып.) в хорошем состоянии, цветной телевизор «Темп-714». **Тел. 23-67-26.**
● **4-комн.** кварт. (3 эт., тел., в р-не перекрестка ул.А.Петрова и Попова). **Тел. 24-74-73.**
● **1-комн.** кварт. **Тел. 27-06-81.**
● **2-комн.** квартиру. **Тел. 24-74-73.**
● **а/м «Жигули 2101»** (1974 г.вып.) после кап.ремонта, бочки под горючее, пороги и др. з/части. **Тел. 77-70-37.**
● **холодильник** «Кристалл», недорого, баян «Тульский». **Тел. 77-24-21.**
● **а/м «Хонду-Прелюд»** (1987 г.). Возможен обмен на иномарку с доплатой. **Тел.: 8(262) 28-3-87**
● **белую, желтую мелочь** Банка СССР, цена договорная. **Тел.: (268) 4-39-43.**
● **каракулевую шубу** 44-46 р. **Тел. 22-68-15.**
● **а/м ГАЗ 3110** «Волга», недорого. **Тел.: 8(211) 35-2-51.**
● **ЗИЛ-157**, 3-комн., кварт. в 2-квартирном деревянном доме или меняю. **Тел.: (251) 22-2-50, 31-70-04.**
● **2 руб. 48 коп.** белой и желтой мелочи СССР. **Тел.: 8(291) 2-62-18.**
● **защиту**, б/у, на передние колеса, 100 тыс.руб. **Тел. 26-83-57.**
● новую детскую **цигейковую шубу** (30 р.), цигейковые унты (42 р.). **Тел. 44-08-63.**
● **белую мелочь** СССР. **Тел. 44-08-63.**
● **п/шубок муж.** (50-52 р., рост 176, цвет коричневый), недорого. **Тел. 26-10-15.**
● **на а/м** «Опель-Аскола» КПП механическую 4-ступенчатую, недорого. **Тел. 26-10-15.**
● **стиральную машинку** «Сибирь» в хорошем состоянии. **Тел.: (211) 2-13-39.**
● **дом** бревенчатый (постройки, 15 соток) или меняю на жилплощадь с доплатой. **Тел.: 35-62-08, 44-13-25.**
● **женское кожан. пальто** (овчина), д/с драп 46-48 р., темно-серое. Тел. 54-51-23.
● **мужской п/шубок** (крытая овчина), шапку (каракуль с замшей), 56 р. **Тел. 54-51-23.**
● **мужские** утепленн. ботинки 41 р., водяной ручной насос, стабилизаторы. **Тел. 54-51-23.**
● **детское** навесное кресло, деревянн. кроватку. **Тел. 54-51-23.**
● **сад** (7 соток, о/п «Березки»), 2 млн.руб., стол раздвижной -100 тыс.руб. **Тел.: 22-73-71, 22-76-18.**
● **ватман**, кальку, эпидиаскоп, стол обеденный. **Тел.: 22-76-18, 22-73-71.**
● **сад** (5 соток, сад-во «Алтайские зори»). **Тел. 27-09-50.**
● **дом** (68 кв.м, гараж, сарай, баня, летняя кухня, участок 30 соток, тел.). **Тел.: 29-13-91, 29-13-93.**
● импортные одноразовые **инсулиновые шприцы** (упаковка 100 шт., цена 600 руб/шт.). **Тел. 44-44-24.**
● **трактор** Т-4А в хорошем состоянии. **Тел.: 8(258) 26-3-52.**
● **емкость новую** (10 куб.м). **Тел.: 8(258) 26-3-52.**
● **ГАЗ-66** (будка, 1983 г.) после кап. ремонта или меняю. **Адрес: с.Павловск, ул.Малахова, 106-12, Васильев.**
● **кузов** ВАЗ-21213 (1994 г.). **Тел. 44-76-06.**
● новую **электрокоптильню** (загрузка 20 кг - 1.5 млн.руб.). **Тел. 44-76-06.**
● **двигатель** ВАЗ-2106, б/у, 3 млн.руб. **Тел. 44-76-06.**
● **нержавеющую емкость** (V - 1.5 куб.м - 1.5 млн.руб.). **Тел. 44-76-06.**
● **пианино** черное, 2-конфор. газовую плиту, плащ 48 р. **Тел. 76-34-28.**
● **2-комн.** коопер. кварт. в с.Павловске (1 эт., лоджия). **Адрес: с.Павловск, ул.Малахова, 106-12, Васильев.**
● **желтую и белую мелочь** СССР в сумме 75 руб., 65 коп. по договорной цене. **Адрес: ул. 50 лет СССР, 14-10, Беляева.**
● **недостроенный дом** в с.Казенная Заимка (3 комн., баня, гараж, 17 соток). **Тел. 44-36-78.**
● **мебель-стенку** светлого цвета, новую, недорого. **Тел. 36-93-59.**
● **57 руб.** мелочи и банкноты СССР. **Тел. 44-93-55.**
● **ВАЗ-63** (1986 г., пробег 60 тыс.км, зимой не эксплуатировался). **Тел.: 35-52-29, 76-82-25.**
● **ткань-кирзу. Тел.: 77-79-02, 75-04-71.**
● **а/м «Мерседес-280»**, спорт., 2-дверный, 22 млн.руб., торг уместен, в хорошем состоянии. **Тел.: 8(291) 2-36-47.**
● **деревянный дом** (7х9), сад-огород (15 соток). **Адрес: с.Лебяжье, ул.Центральная, 149.**
● **садовый участок** по Павловскому тракту (без построек, вода, посадки). **Тел. 41-06-56.**
● **печь** для бани из нержавейки (0.5х0.6х0.6). **Тел. 42-29-84.**
● **кооп. гараж** («Мастерские», 7 млн.руб.). **Тел.: 41-20-37, 45-41-21 (после 19).**
● **участок** под коттедж на Солнечной поляне. **Тел. 42-70-98.**
● **желтую и белую мелочь** (1961-1991 г.) по договорной цене и юбилейную пятирублевую монету. **Тел. в Завьялово: 21-7-57.**
● **а/м УАЗ** (санитарка, 1992 г.) ремонт не окончен, агрегаты все новые. **Тел. в Славгороде: 2-21-35.**
● **сад** в Научном городке (3 сотки, дом, баня). **Тел. 51-54-99.**
● **кооп. погреб** в центре. **Тел. 23-48-73.**
● **дом** бревенчатый 3 комн., кухня, огород 6 соток, баня в нагорной части или меняем. **Тел. 51-23-69 (с 19).**
● **1-комн.** благ. квартиру в с. Толгуек Горно-Алтайской обл. за 12 млн. **Обращаться в с. Чемал по тел. 25-4-90.**
● **3-комн.** приват. квартиру в Шипуновском районе, вода, канализация, санузел, баня, гараж, постройки, усадьба 15 соток, земля 1 га, недорого или меняю, возможна доплата. **Тел. 33-05-86 (с 17 до 23).**
● **емкость** под ГСМ (5 куб.м), дешево. **Тел. 22-24-72 (после 20).**
● **кооп. гараж** (3х9, погреб, смотровая яма) в р-не больницы шинного завода. **Тел. 22-24-72 (после 20).**
● **а/м «Ниву»** (1987 г.) после кап. ремонта в отличном состоянии. **Тел. 22-24-72 (после 20).**
● **швейную машинку** «Чайка», холодильник «Стинол», две односпальные кровати. **Тел. 24-18-67.**
● **лодку «Казанка»** без мотора, сани, сбруя, телегу на резиновом ходу. **Тел. в Ребрихинском р-не: 23-7-00.**
● **ГАЗ-53** (бортовой, 1982 г.вып., 5 млн.руб.). **Тел. в Ребрихинском р-не: 22-1-44 (дом.), 2-15-45 (раб.).**
● **3-комн.** кварт. (9/9-эт., лоджия и балкон застекл., тел.). **Тел. в Новоалтайске: 2-40-68.**
● **2 газовых** баллона, газовый резак, кислородный редуктор. **Адрес: Алейский р-он, с.Боровское, ул.Новая, 31-2, Мурзин.**
● **участок** (12 соток), нулевой цикл коттеджа в р-не аэропорта (кирп., блоки и др.). **Тел. 51-32-53.**
● **мотороллер** «Муравей», на ходу, в отличном состоянии. **Тел. 22-54-28.**
● **костюмы** рабочие по 20 тыс.руб или меняю на продукты питания. **Тел. 22-54-28.**
● **конь,** сани, телегу, упряжь. **Тел. в Усть-Пристанском р-не: 28-3-86.**
● **дом** (тел., вода, слив, газ. отопление, огород, посадки, постройки). **Тел. в Тальменском р-не: 3-52-25.**
● **дом** (баня, гараж, двор) рядом бор, речка в с.Клочки. **Тел в Ребрихинском р-не: 24-4-79.**
● **дом** (3 комн., огород, гараж, баня) или меняю на 2-комн. кварт. в Барнауле. **Тел.: (290) 23-4-33.**
● **пчелосемьи** (12 шт.), полностью корм на зиму. **Тел.: 8(232) 68-2-03.**
● **а/м ВАЗ-2103** (1975 г.вып.), в хорошем состоянии, 13 млн.руб. **Тел. в Павловском р-не: 3-14-00.**
● **брюки** мужск. новые (56 р.), утепленные ботинки мужск., б/у, 43 р. **Тел. 44-67-98.**
● **а/м «ЕрАЗ-762»** (фургон, 1988 г.вып.), рабочий. **Тел. в Алтайском р-не: 21-2-42.**
● **2-комн.** кварт. в центре Бийска или меняю на 1-комн. кварт. **Тел. 77-44-81.**
● **печатную машинку «Ятрань»**, недорого. **Тел. 23-84-45.**
● **1.5 куб.м** обшивочной рейки («тальменка»), кухонный гарнитур в упаковке без мойки, все дешево. **Тел. 24-89-05.**
● **электросверлилку** 23/32 мм З-220В 830 Вт, недорого. **Тел. 29-35-26 (вечером).**
● **мужские зимнее и** д/с пальто (50 р.), в хорошем состоянии, недорого. **Тел. 75-14-65.**
● **а/м «Ока»** (сентябрь 1997 г.). Тел. в Новоалтайске: 2-26-77.
● **15 юбилейных рублей** и 6 руб. 1964 г. за 5 млн.руб. **Тел. в Новоалтайске: 2-33-64.**
● **а/м М-412** (1984 г.) в хорошем состоянии, много новых з/частей (10 млн.руб.). **Тел.: (218) 2-55-48.**
● **кооп. гараж** около ЗСВ (4.2х6 м, погреб, смотровая яма). **Тел.: 54-21-74, 77-04-81.**
● **балинезийских котят** (полная родословная, титулованные родители). **Тел. 77-04-81 (вечером).**
● **дом на горе** (6х8 м., 3 комн., кухня, гараж, баня, водопровод, 3 сотки). **Тел.: 77-04-81, 54-21-74.**
● **ГАЗ-93** на ходу, двигатель после кап. ремонта. Цена договорная. **Тел.: 8(242) 77-37-75.**
● **кирпичный погреб-ямку**, стеллажи (р-он летного училища). **Тел. 24-65-59.**
● **ЗИЛ-131** (1991 г.вып.) или возможны варианты обмена. **Тел. 8(298) 23-5-81 (до 17).**
● **сад** (10 соток, дом, гараж, баня, погреб). **Тел. 77-49-79.**
● **срубы и пиломатериал** с доставкой. **Тел. 77-49-79.**
● **а/м ВАЗ-2101** (1976 г.вып.) в хорошем состоянии. **Тел. 75-01-20.**
● **белую, желтую мелочь** по договорной цене. **Тел. в Завьяловском р-не: 21-7-57.**
● **мотоцикл «Урал»** в хорошем состоянии. **Тел. 27-35-77 (после 18).**
● **Т-25АЗ** (480 мтч), прицеп 2ПТС-4, недорого. **Тел.: 8(212) 22-1-01.**
● **щенков русского спаниеля** (отличная родословная), недорого. **Тел. 45-89-61.**
● **бухту** оцинкованной колючей проволоки (40 кг, 400 м, 160 тыс.руб.). **Адрес: ул.Новороссийская, 28-1 (после 17), Ткачев.**
● **плодоносящий сад** в сад-ве «Черемшанка» (дом, сарай, посадки, 10 соток), дешево. **Тел. 51-38-97.**
● **садовый участок** в сад-ве «Росинка-2» (вода постоянно). **Тел. 45-56-90.**
● **кооп. погреб** в р-не к-ра «Первомайский». **Тел. 24-93-97 (дом.).**
● **а/м М-412** на запчасти или документы, дешево. **Тел.: (258) 22-5-79.**
● **трактор ДТ-75** с плугом, недорого, лесовоз К-700 (прицеп). **Тел.: (259) 22-9-22.**
● **МАЗ-54331** с п/прицепом (1988 г.). **Тел. в Смоленском р-не: 8(236) 21-0-85.**
● **комлект цилиндров** к ЗАЗ 968М, подшипники сцепления к а/м ИЖ-2140, ИЖ-2141, противотуманные фары. **Тел. 23-26-80.**
● **белую и желтую мелочь** СССР (70 руб., по 1500 руб. за 1 коп.). **Тел. в Быстром Истоке: 22-8-86.**
● **дом в с.Клочки**, огород 25 сот. **Тел. (213) 22-2-56.**
● **эл.станцию 4 кВт**, 220 В, новую, электротельфер 0,5 т. **Тел.77-90-71 (с 15 до 22).**
● **100 рублей белой** мелочи СССР, цена 3000 руб. **Тел. (290) 2-73-64.**
● **ГАЗ 3307**, 1993 г.вып., пробег 50 тыс.км. Рассмотрим варианты. **Тел. (272) 22-2-14.**
● **белую и желтую мелочь** и банкноты сов.денег (1000 руб.), цена договорная. **Тел. в Бурле: 22-8-78.**
● **КамАЗ 53-20** или меняю на а/м «Жигули» 04, 05, 06 с доплатой. **Адрес: г.Горняк, ул.Советская, 23.**
● **винчестер 40MB MFM** Seagate и контройлер. **Тел.23-60-18.**
● **подростковую кровать** с матрацем, б/у, цена 400 тыс.руб. и ч/б телевизор «Весна» в хор.сост. **Тел.51-24-28 (после 17).**
● **белую и желтую мелочь** СССР, 110 рублей и банкноты 260 руб. **Тел. (216) 25-6-26.**
● **100 руб.** б/ж мелочи СССР по цене 1000 руб. за 1 коп. **Тел. 8 (263) 22-2-49.**
● **дом,** имеются надворн.постр., водопровод, баня, огород, хозяйство, недорого. **Адрес: Косихинский р-н, с.Верх-Жилино, Голегузова В.С.**
● **недорого 3-комн.**квартиру (2 этаж) с земельным участком, недорого. **Тел.26-3-36.**
● **белую, желтую мелочь,** юбилейные рубли СССР, недорого. **Тел. (212) 21-8-80, 22-9-37 (рабочий).**
● **немецкий концертный аккордеон** «Вельтмейстер». **Тел.45-99-00.**
● **участок** под коттедж 10 сот. у аэропорта. **Тел.23-06-40.**
● **4-комн.**квартиру (санузел, баня, гараж, сарай) в с.Павловка, можно в рассрочку, 20 млн.руб. **Тел. 8 (255) 22-7-60.**
● **дом** или меняю на равноценный в Барнауле или пригороде. Продаю домашнее хозяйство. **Адрес: Топчихинский р-н, с.Парфеново, ул.Майская, 49.**
● **небольшой** бревенчатый дом для желающих жить в селе. **Адрес: Топчихинский р-н, с.Парфеново, ул.Майская, 49.**
● **3-комн.**дом с центр.отопл. (водопровод, огород). **Адрес: г.Змеиногорск, ул.Калашникова, 10.**
● **белую и желтую мелочь** СССР. **Тел.26-43-86.**
● **квартиру** в 2-кв.доме (4 комнаты, вода, надворн.постр., огород, 22 млн.руб.). **Адрес: Залесовский р-н, с.Шатуново, Галынский А.Ю.**
● **3-комн.**квартиру на Солнечной поляне, 31. **Тел.44-33-85, 52-12-65.**
● **сад** на ст.Укладочной или меняю на бытовую технику. **Тел.54-28-91 (дом.).**
● **полдома** (94 кв.м, все надворн.постр., сад, огород, баня, гараж). **Тел. в Советском р-не: 23-4-25.**
● **УАЗ-469, 1984 г.вып., в хор.сост. Тел. 8 (298) 22-5-33.**
● **бочки** под бензин 100 и 200 л, цена 100 тыс.руб./бочка. **Тел.25-68-96.**
● **сапоги новые** зимние черные средней длины, мех и кожа натур., разм.38-39, цена 170 тыс.руб. **Тел.25-68-96.**
● **новый кирп.дом** 7х8, надворн.постр., огород 10 сот. **Адрес: Змеиногорск, ул.С.Разина, 10.**
● **домик** на дачу, усадьба 20 сот., водопровод. **Тел. в Первомайском р-не: 97-4-25.**
● **белую мелочь** СССР (25 руб.), цена договорная. **Тел. в Повалихе: 94-6-35.**
● **10 юбилейных** рублей СССР за 5 млн.руб. **Тел. 8 (261) 22-4-89.**
● **ГАЗ 3307**, 1993 г.вып., пробег 50 тыс.км, цена 15 млн.руб. **Тел. (272) 22-2-14.**
● **холодильник** «Саратов», новый, поршни, цилиндры, полуоси, ЗАЗ (30 л.с.). **Адрес: ст.Повалиха, ул.Переездная, 18.**
● **полтинники,** юбилейные рубли, всего 70 рублей белой и желтой мелочи по договоренности. **Тел. 8 (263) 21-5-05.**
● **2-комн.**благоустр.квартиру в с.Черемное или меняю на жилплощадь в Барнауле. **Тел. 8 (211) 33-4-10.**
● новый детский **меховой конверт** зимний. **Тел.52-26-83 (после 18).**
● **недорого клетка** для попугаев. **Тел.41-36-38.**
● **3 юбилейных рубля** и 40 руб. белой и желтой мелочи, по 1500 руб. за копейку. **Адрес: Змеиногорский р-н, с.Барановка, Медведев Э.**
● **мотоциклы** ИЖ-Ю2К, «Минск», в хор.сост. **Адрес: Змеиногорск, ул.Калашникова, 10.**
● **ВАЗ 21099,** 1995 г.вып. **Тел.26-24-66.**
● **деревянный** 4-комн.дом (баня, летняя 2-комн.кухня, 2 гаража, сарай, огород. **Тел. в Боровском: 43-3-33.**
● **балалайку,** 80 тыс.руб. **Тел.41-22-94.**
● **цепи** противоскольжения на «Москвич», «Жигули», карданы рулевого управления ЗИЛа. **Тел.41-22-94.**
● **охотничье ружье,** двуствольное, 1958 г.вып., 12 калибр, стволы в отл.сост. **Тел.41-22-94.**
● **недостроен.коттедж,** 1 га земли или меняю. **Тел. (232) 94-1-87.**
● **бетонный гараж** по ул.Энтузиастов. **Тел.33-10-59.**
● **белую и желтую мелочь** 1961-1991 г., цена договорная. **Тел. в Завьяловском р-не: 21-7-57.**
● **стир.машину** «Сибирь» в хор.сост. **Адрес: Павловск, ул.Мелиораторов, 15-5.**
● **прихожую и морозильную камеру** «Орск-115». **Тел.33-10-59.**
● **женское зимнее** и легкое д/сезонное пальто, разм.60-62. **Тел.55-03-10 (после 18).**
● **неисправный цв.**телевизор «Горизонт-728», дешево (кинескоп исправен). **Тел.26-18-97.**
● **плодонос.сад** в Научном городке, 3 сот. **Тел.26-18-97.**
● **«Мерседес-280»**, спорт., 22 млн.руб., торг уместен, в хор.сост. **Тел. в Тальменке: 8 (291) 2-36-47.**
● **участок** под строительство коттеджа в пос.Авиатор или меняю по предложению. **Тел.54-21-28.**
● **оцинкован.** коневые **подоконники**, можно использовать для кровли крыши. **Тел.22-50-54.**
● **соковарку,** рубероид 5 рулонов, лотки оцинкован. для стока воды с крыши. **Тел.22-76-68.**
● **кооп.гараж** в р-не маслозавода, дешево. **Тел.22-76-68, 22-50-54 (вечером).**
● **щенка** (6 мес., сука), ирландский сеттер, с родословной. **Тел.22-76-68, 22-50-54 (вечером).**
● **участок** 10 сот. под коттедж, сделан нулевой цикл. **Тел.23-70-70.**
● **срочно трактор Т-25,** 1991 г.вып., 70 моточасов, 16 млн.руб., тормозную ленту Т-4А. **Тел.75-35-00.**
● **сухие дрова** с доставкой на дом. **Тел.23-19-60.**
● **трубы** водопроводные D 70 мм, длиной 40 метров. **Тел.22-50-54.**
● **кооп.гараж** (3,5х7,5) и погреб в р-не кондитерской фабрики. **Тел.22-20-97.**
● **2-комн.**квартиру около к/т «Россия» или меняю на 1-комн. в центре. **Тел.22-20-97.**
● **дом** с постройками и огородом, недорого, в 60 км от Барнаула. **Тел. в Барнауле: 42-30-14.**
● **цветной телевизор** «Электрон», в хор.сост. **Адрес: ул.Гущина, 73-20.**
● **а/м ЕРАЗ-762-В,** 1985 г.вып., на ходу, или меняю на дачу с доплатой. **Адрес: ул.Пригородная, 15.**
● **а/м ЛуАЗ,** в отл.сост., цена 5 млн.руб. **Адрес: Солнечная поляна, дом 5, корп.2, кв.107.**
● **садовый участок** по маршруту авт. N 25. **Тел.54-65-37.**
● **106 рублей** б/ж мелочи СССР, дешево. **Тел. в Затоне: 24-95-09 (4-45).**
● **2-комн.**квартиру в 5-этажном доме. **Тел.54-65-37.**
● **для «а/м «Москвич-407»** двигатель, КПП, кардан, стекла, крылья, колеса и др. **Тел.24-62-88.**
● **белую мелочь** СССР по договоренности. **Тел.51-84-28.**
● **кооп.погреб** около Нового рынка. **Тел.22-49-94.**
● **«Москвич-2141»,** 1993 г.вып., в хор.сост. **Тел.25-01-46.**
● **САЗ-3511,** самосвал, 1993 г.вып., или меняю на легковой автомобиль. **Тел.25-01-46.**
● **сад** 10 сот. (домик кирп. 5х9) в сад-ве «Прудское» (за Черницким). **Тел.23-60-77.**
● **«Москвич-412»,** на ходу, 1983 г.вып., цена 5,5 млн.руб. **Тел.41-21-03.**
● **тягово-сцепное** устройство для а/м «Москвич-2141,-21412». **Тел.41-21-03.**
● **набор мебели**, б/у, «жилая комната», красное дерево, полировка, в отл.сост. **Тел.25-02-24.**
● **два патефона** без пластинок за 1 млн.руб. **Тел.41-21-03.**
● **цв.монитор** с компьютером БК010 «Электроника», цена 500 тыс.руб. **Тел.41-21-03.**

Чтобы ваше объявление было опубликовано, необходимо:
- *заполнить данные о себе*
- *разборчиво написать текст объявления*
- *выслать заполненный купон в адрес редакции*
- *один купон используется только для одного объявления!*
- *объявления без указания данных о клиенте не публикуются.*
- *за правильность и точность географических терминов и названий ответственность несут рекламодатели*
- *объем текста объявления - не более 10 слов*

ТЕКСТ ОБЪЯВЛЕНИЯ

для публикации в специальном выпуске «Пятница». АП

Ф.И.О. ____________________

Адрес: ____________________

Телефон: ____________________

Текст объявления: ____________________

Куплю

● **муку, крупы** или меняю на металл, уголь. **Тел. (3843) 47-81-74.**
● **машинки:** скорняжную, «Зингер», для шитья кожи. **Тел. (213) 24-7-58.**
● **сад** в р-не маршрута трамвая N 10, 2, недорого. **Тел.54-57-10.**
● **4 подушки** пуховые, перовые, 70х70 см, новые, с хорошими наперниками. **Тел.44-37-50.**
● **для а/м «Хонда-Цивик»**, 1988 г.вып., крылья, капот, стекло переднее. **Тел. 8 (251) 22-2-08.**
● **3-комн.**частный дом с участком не менее 3 сот. в Барнауле, 50 млн.руб. **Тел.54-14-42.**
● **1-комн.**квартиру или малосемейку, недорого, без посредников. **Тел. 8 (295) 4-26-50.**
● **документы** на а/м «Мазда 323» или «Тойоту Короллу». **Тел. в Романовском р-не: 22-5-35.**
● **квартиру** без посредников. **Тел.22-21-26.**
● **1-комн.квартиру. Тел.27-06-81.**
● **на «Тойоту»** рабочий двигатель 5К. **Тел. (265) 25-7-55.**
● срочно лекарство для ребенка **«пантогам». Тел. в Тальменском р-не: 3-55-19.**
● **автомобильный** багажник, недорого. **Тел.22-54-28.**
● **телевизор,** видеомагнитофон, видеоплейер. **Тел.42-19-60.**

«Алтайская правда» - «Пятница»: купля, продажа, обмен (объявления публикуются по купонам - БЕСПЛАТНО).

Спортивный курьер ● Спортивный курьер

Пьедестал

Вклад Марии

Победой женской сборной России завершился в Братиславе 13-й чемпионат мира среди юниоров по пауэрлифтингу.

Весомый вклад в командную победу внесла наша землячка Мария Кудинова. Ей не было равных в весовой категории 60 кг. Результат победительницы - 447,5 очка.

Еврокубки

Начало впечатляет

Состоялись первые матчи европейских футбольных кубков с участием российских команд.

В 1/32 финала Кубка УЕФА неудачник Лиги чемпионов московский «Спартак» выиграл в гостях у швейцарского «Сьона» со счетом 1:0. Два безответных гола забили на своем поле футболисты волгоградского «Ротора» в ворота шведского «Эребру». А вот владикавказская «Алания» огорчила. В Будапеште она уступила венгерскому МТК со счетом 0:3.

В 1/16 финала Кубка обладателей кубков столичный «Локомотив» победил в гостях бобруйскую «Белшину» - 2:1.

Впечатляет старт киевского «Динамо» в Лиге чемпионов. Команда Валерия Лобановского победила в гостях голландский «Эйндховен» более чем убедительно - 3:1.

НХЛ

100 наших за океаном

Обнародованы полные списки хоккеистов, вызванных в тренировочные лагеря клубов НХЛ.

Никогда прежде российская школа хоккея не была представлена в них столь широко - ровно 100 наших легионеров приглашены на предсезонные сборы. Наибольший интерес к ним проявил «Сан Хосе», призвавший под свои знамена семь игроков, на одного легионера меньше в лагерях обладателя Кубка Стенли «Детройта» и «Торонто».

Рекорд

Другого не ждали

На чемпионате мира по греко-римской борьбе новосибирец Александр Карелин установил выдающееся достижение: в седьмой раз капитан российской сборной объявлен лучшим тяжеловесом планеты.

В финале триумфатор чемпионата за 3 минуты 35 секунд против венгра Дика Михая набрал 13 баллов. Вместе со своим капитаном командную победу отпраздновала и вся российская команда.

Пять колец

Норвежцы поделяться с финами ?

Норвегия сможет «поделиться» зимними Олимпийскими играми 2006 года с Финляндией.

Но это произойдет лишь в случае, если Лиллехаммер получит право проводить вторую зимнюю Олимпиаду третьего тысячелетия. Норвежцы готовы обсудить «раздвоенность» Игр-2006. В таком случае Лиллехаммер проведет состязания по горным лыжам, а другие виды поделят между собой финские Лахти и Хельсинки.

Табло

У лидеров перестановки

Очевидно, что три комплекта медалей в высшей лиге российского футбольного первенства разыграют столичные «Спартак» и «Динамо» и волгоградский «Ротор».

После очередного тура динамовцы на своем поле сыграли вничью (0:0) с «Ротором», а «Спартак», победив в Ростове «Ростсельмаш» с хоккейным счетом 5:3, возглавил турнирную таблицу с 57 очками. Столько же очков набрал и «Ротор», у динамовцев 56 очков. Здесь же учтен результат сыгранного позавчера отложенного ранее матча «Черноморца» из Новороссийска со «Спартаком».

Вряд ли кто-то может помешать в первой лиге элистинскому «Уралану» в будущем сезоне играть в высшей лиге. Его отрыв от идущего на втором месте липецкого «Металлурга» составил ни много ни мало 14 очков. Напомним, что заметный вклад в победное шествие элистинцев вносят воспитанники барнаульского футбола Сергей Кормильцев и Алексей Смертин.

Технологии

На грани фантастики

Конькобежцы, которым предстоит сражаться в феврале будущего года на зимней Олимпиаде-98 в японской префектуре Нагано, имеют реальные шансы продемонстрировать просто фантастические результаты.

Им помогут в этом японские ученые и тактики, которые готовы применить в Нагано новую технологию «изготовления» льда, при которой сопротивление искусственного ледового покрытия снижается в три раза по сравнению с используемыми сейчас в мире технологиями.

Ринг

Новая пятилетка Арбачакова

12 ноября в Саппоро состоится бой за звание чемпиона мира по версии WBC в весовой категории до 50,8 кг между обладателем этого титула Юрием Арбачаковым и таиландцем Чатчаем Дутчобойгином.

Арбачаков уже в течение пяти лет владеет чемпионским поясом одной из самых престижных боксерских организаций.

Корт

За длинный язык приходится платить

Дисциплинарная комиссия ВТА приняла решение оштрафовать румынскую теннисистку Ирину Спырлю на 5000 долларов за употребление нецензурных слов в интервью после завершения выступлений на открытом чемпионате США.

Грубые выражения Спырля адресовала чернокожей американской теннисистке Винус Вильяса, которая в нынешнем сезоне успешно выступила на этом престижном соревновании.

Впервые

Исторический сезон для НХЛ

Уникальным обещает стать предстоящий сезон 1997-1998 годов в североамериканской Национальной хоккейной лиге.

Как сообщается в последнем номере бюллетеня НХЛ, впервые в истории руководство Лиги приняло решение объявить в самый разгар чемпионата, с 8 по 24 февраля, продолжительный перерыв. Это сделано для того, чтобы играющие в 26 клубах НХЛ лучшие хоккеисты мира, в том числе иностранные «легионеры», смогли выступить за национальные сборные своих стран на зимних Олимпийских играх в японском городе Нагано.

О значительном интересе со стороны НХЛ к Олимпиаде-98 свидетельствует и другой беспрецедентный шаг Лиги. Команды «Кэнакс» из канадского города Ванкувера и «Майти дакс» из американского Анахайма проведут свои первые два матча регулярного чемпионата не в Северной Америке, а в японской столице - Токио. При этом в составе «Кэнакс» впервые появится одна из самых ярких звезд НХЛ, нападающий Марк Месье, покинувший нынешним летом нью-йоркский клуб «Рейнджерз». Выездные игры «Кэнакс» против «Майти дакс» должны еще больше подогреть интерес зрителей к хоккейным баталиям, которые в феврале развернутся на олимпийских ледовых аренах.

Конкур

Лимузин не справился

На Олимпийской конноспортивной базе в Битце состоялись международные соревнования по конному спорту (конкуру). По итогам трех дней соревнований 1-е место занял москвич Александр Аниканов на Рапорте-90.

НА СНИМКЕ: неудача постигла спортсмена из Подмосковья Вяйно Раннамеза на Лимузине-91.

По материалам «АП», ИТАР-ТАСС и «Советского спорта» подготовил А.ПАВЛОВ.

В небе – лопата, в огороде ракета

村襲う落

有毒燃

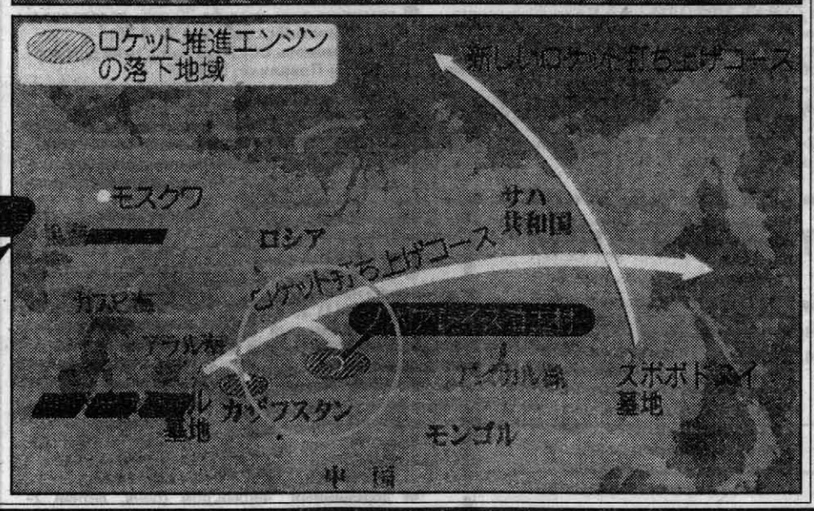

Сувениры из космоса

Этот «сувенир» из твердого легкого сплава хранится в подвале Госкомэкологии края. Он свалился с неба в начале июля 1997 года. Видите рваные края? Вероятно, отделившаяся ступень ракеты-носителя разорвалась в воздухе. Предположений можно сделать сколько угодно, от них не легче жителям Верхалейки и Новоалейки. Ведь упали не только эти обломки.

Профессор Яков Шойхет, заместитель главы администрации края, назвал этот факт «бомбардировкой» третьяковских сел. Он считает, что виноваты разработчики этого изделия. Людям нанесен моральный ущерб, и его необходимо определить.

Владимир Горбачев, заместитель председателя Госкомэкологии края, считает, что есть и материальный ущерб. Именно этот обломок, который находится в его руках (см. снимок Евгения Налимова), падая с неба, замкнул провода в деревне. Очевидцы падения осколков, баков говорят и о лесных пожарах в местах приземления «пришельцев». В настоящее время краевой комитет экологии подготовил материалы командованию военно-космических сил на предмет морального и материального ущерба, нанесенного жителям двух деревень.

«Рассматриваю это как бомбардировку сел»

-заявил заместитель главы администрации края, известный в России ученый, доктор медицинских наук, профессор Я. ШОЙХЕТ.

- Яков Наумович, хотелось знать, насколько информирована администрация края о происходящем над нашей территорией. Ваша оценка?

- В девяносто втором году была организована группа институтов для того, чтобы установить возможность загрязнения окружающей среды в Алтайском крае продуктами ракетного топлива. Это было сделано в связи с тем, что на территории Змеиногорского, Третьяковского, Чарышского районов падают отделяющиеся топливные баки ракет. Но каких-либо данных, которые могли бы как-то выявить загрязнение (было взято пятьдесят проб и обследовано больше ста человек), обнаружено не было.

Документы отправили в Москву, получили письмо из инспекции окружающей среды ракетных войск, которая тоже опровергала возможность такого влияния ракетоносителя.

Что сегодня можно сказать об этом? Во-первых, может быть, надо заканчивать эту секретную часть, поскольку секретов нет. Надо прямо сказать, что падают отделившиеся части ракет, но степень возможного загрязнения окружающей среды абсолютно разная. Дело в том, что гептиловые ракеты, о которых пишется в прессе и о которых говорит японский журналист, на самом деле это все ракеты, которые запускаются к Марсу. Поэтому, когда появляется информация о таком запуске, тогда к этому имеет отношение Чарышский район.

Действительно, за сорок лет с Байконура было запущено двадцать три ракеты к Марсу. И они имели гептил. Но так как отделение происходит на тридцатикилометровой высоте, то диффузия рассеивания велика. Во-вторых, никаких предельно допустимых концентраций сегодня нет, есть предельно допустимый уровень, который на самом деле означает лишь то, что этот уровень улавливается.

Что касается Третьяковского и Змеиногорского районов, там ракеты, грубо говоря, керосиновые, гептила нет. Искать надо другие токсические вещества. Это в порядке уточнения. Когда конструкторские, технологические работы выполнялись на должном уровне, эти части падали в тайгу. Сейчас ситуация изменилась. А то, что произошло совсем недавно, надо рассматривать как бомбардировку населенного пункта. Дело не столько в химическом загрязнении, наносится психологический удар, моральный ущерб населению. Зная, что эти ракеты запускаются к межпланетным станциям, мы четко понимаем, что теперь каждый раз, когда будет отправляться какой-нибудь носитель к этому кораблю, жители Третьяковского и Змеиногорского районов должны смотреть в небо. К этому мы относимся очень серьезно. Администрация направила претензии с выплатой населению морального ущерба за падение отделяющихся частей к военно-космическим силам.

То, что произошло совсем недавно, это вообще не просто падение ракетоносителя. Судя по всему, хотя и не берусь утверждать, произошел взрыв отделяющейся части. Бак распался, и на населенный пункт упали осколки. Вот это я и рассматриваю как бомбардировку населенного пункта. Считаю, что здесь виноваты не столько военно-космические ведомства, сколько те, кто проектирует и определяет безопасность запуска. Поэтому мы и будем предъявлять претензии знаменитой фирме, которая производит ракеты через военно-космические силы, - по компенсации морального ущерба жителям населенных пунктов, на которые упали части.

Накануне пуска ракеты по смене экипажа на Алтай была вызвана группа специалистов. Они находились в Третьяковском районе, наблюдали, накапливали фактологический материал. Надеемся на их помощь в обосновании наших претензий к производителям ракет.

- Каковы действия администрации края, что именно предпринимается?

- Мы вплотную занимаемся этой проблемой. Даны указания подготовить все документы. Главой администрации края подписана телеграмма в правительственную комиссию. Вместе с другими территориями России, на которые тоже падают отделившиеся части ракет, готовятся специальные документы, которые лягут в основу договоров между военно-космическими силами и регионом. Продолжаем отрабатывать вопрос восполнения морального ущерба жителям Третьяковского района.

- Местные жители связывают «пришельцев из космоса» с возникновением тяжелых патологий. Говорят, что через несколько месяцев те, кто подержался за обломок, умирают от рака.

- Заболеваемость жителей Третьяковского района оказалась ниже, чем в других районах, по основным видам патологий, онкологии. В том числе детей. Чтобы было окончательно ясно, скажу так: рак за год и два вообще не развивается. Для него нужен длительный период. А до определенного размера (до сантиметра) он растет много лет.

- В средствах массовой информации, в том числе центральных газетах, сообщалось о том, что в нашем крае есть места, имеющие отношение к ракетному топливу. Как вы расцениваете эти опасные для здоровья человека и природы зоны?

- Об этих точках мы знаем, их обследовали. Могу успокоить, что там, где есть гептил, все организовано и никаких - слава Богу -происшествий не было. Ведется нормальная работа и предпринимается все, что положено по инструкции. Там нет никаких «ЧП» с заболеваемостью.

...Сачком бочку не поймаешь

Председателем Государственного комитета Российской Федерации по охране окружающей среды В. Даниловым-Данильяном в мае нынешнего года подписан приказ N 257. Этот документ обязал ряд управлений совместно с территориальными органами Госкомэкологии России и экологическими службами Военно-космических сил Российской Федерации обеспечить выполнение мероприятий по экологической безопасности военно-космической деятельности. Уже само перечисление этих управлений говорит о том, что с ведомствами, отслеживающими состояние матушки-природы, у нас неплохо. Перечислим эти управления: экологической безопасности, государственной экологической экспертизы, государственного экологического контроля, территориальных экологических проблем и другие. К приказу N 257 было издано приложение о совместных действиях Госкомэкологии и Военно-космических сил Вооруженных Сил Российской Федерации по обеспечению экологической безопасности военно-космической деятельности. Здесь разработаны четкие направления, по которым Госкомэкология России и ВКС будут осуществлять свою деятельность. Среди них - создание рабочей группы при Госкомэкологии России по рассмотрению вопросов, связанных с экологической оценкой и реабилитацией районов падения отделяющихся частей ракет-носителей.

Владимир Горбачев, заместитель председателя Госкомэкологии Алтайского края - член этой рабочей группы. Как он сказал, составлен протокол о совместных действиях военно-космических сил, МГУ, института природопользования и экономики Республики Алтай. Комиссия (в ней девять человек) начала работать в конце июля. Конечно, столь компетентные люди неспроста потянулись в Третьяковский район. Пятого августа «собирались запустить космонавтов». А траектория полета ракеты-носителя как раз должна была проходить над новоалейскими местами. Как объясняли, комиссия проследит, куда упадут отработавшие части. Но очень хотелось понять, а если вне поля зрения комиссии упадет из космоса «штуковина», что тогда?

Владимир ГОРБАЧЕВ рассказывает:

- Как специалист я считал, что так надо. Есть люди, которые следят за этой проблемой на официальном уровне, и все решается соответственно проектам. Поскольку, как я полагал, на каждый пуск космического аппарата есть соответствующая документация, учитывающая в том числе и воздействия на окружающую среду и человека.

Однако, как показала практика, существуют и нештатные ситуации. Сыплются обломки и на населенные пункты, некоторые ракеты запускаются с использованием гептила, и воздействие на окружающую среду - отрицательное. Эти моменты надо изучать и исключать из практики. Для чего и работала представительная комиссия. В ее планы входило определить содержание гептила в почве, растительности, живых микроорганизмах и тканях высших животных и человека. Комиссия была оснащена соответствующими приборами и оборудованием, способным в полевых условиях установить наличие следов гептила. И, кроме того, поскольку будет выводиться ракета на керосиновом топливе, то все равно будут определять меры воздействия на окружающую среду.

- Владимир Николаевич, а каковы результаты исследований?

- Пробы почвы, донных отложений, растительности взяты в Третьяковском, Змеиногорском и Чарышском районах. На днях я разговаривал с директором института экологии и природопользования Республики Алтай Юрием Робертусом. По его словам, эти пробы анализируются. По предварительным данным, следы гептила в пробах обнаружены. Их воздействие на окружающую среду, человека и все живое намерены изложить в окончательном отчете, который будет представлен в Госкомэкологии края в конце четвертого квартала.

Комитетом экологии подготовлен договор «Об использовании участков территории Алтайского края под районы падения отделяющихся фрагментов при пусках ракет-носителей с космодрома «Байконур». Договор подписан главой администрации края Александром Суриковым и отправлен 19 августа в командование Военно-космических сил России. Документ регулирует взаимоотношения субъекта Федерации с военно-космическими силами по этому вопросу. В случае возникновения материального, экологического ущерба предусмотрена компенсация.

- Вы брали в руки обломки, свалившиеся с неба, а не боялись при этом за свое здоровье?

- Раз я взял фрагменты второй ступени ракеты-носителя, значит, не опасался за здоровье. Анализы проб почвы, растительности в том месте, где они обнаружены, взяты. Содержание токсикантов в них посмотрели после результатов лабораторного анализа. Кстати, жители наших районов используют металлические «подарки» с неба для изготовления лопат, кровли, мастерят разные поделки, нужные в хозяйстве.

Сотрудники районных и краевого комитетов экологии не раз бывали в местах падения частей ракет-носителей и приборами, которые мы имеем, обследовали их. Превышения фонового уровня радиации обнаружено не было. Что касается обнаружения гептила - своими силами сделать такие определения мы не имеем возможности. Поэтому и заключен договор с институтом экологии и природопользования Республики Алтай.

- Владимир Николаевич, здесь так и напрашивается вопрос, а что же раньше-то думали экологи края. Почему о загрязнении гептилом вопрос поднят лишь недавно?

- О гептиле-супертоксиканте заговорили всего лишь полтора года назад. До этого времени тема была закрытой. В 1995 году вышло правительственное постановление N 536 от 31 мая «О порядке и условиях эпизодического использования районов падения отделяющихся частей ракет». Исполнение этого документа в крае было поручено Роскомзему. Что касается Госкомэкологии, к сожалению, мы, как всегда, и здесь прошли через запятую.

- А сегодня?

- Когда вопрос рассекречен, мы, как я считаю, контролируем ситуацию. В случае подтверждения гептильного загрязнения природы будем настаивать на разработке программы реабилитации окружающей среды и населения.

«Это мировая проблема»

- считает Михаил ШИШИН, председатель Алтайского отделения Международного социально-экологического союза

Он показал фильм «Ловушка», отснятый в том числе и в Третьяковском и Улаганском (Республика Алтай) районах. На вопросы отвечали и свидетели «бакопада». Не думаю, что Михаил Юрьевич сгустил краски, или перегнул палку, или намеренно драматизировал ситуацию. Когда нет официальных научно выверенных данных, скажем, о влиянии на организм человека и природу, остается мнение неофициальное. Но оно есть, есть факты, которые жители глубинки не могут объяснить. Молчать об этом?

Так чего же добиваются «зеленые», почему заинтересованы в том, чтобы приковать внимание к Новоалейке?

- Михаил Юрьевич, самый жгучий вопрос, который вы задали себе, изучая ситуацию с «пришельцами» из космоса?

- Общественность и «зеленых» интересует, есть ли договор администрации края с военно-космическими силами об использовании территории для ракетных пусков, идущих с Байконура. Если этот договор существует, каковы его условия, почему мы ничего не знаем? Уже десятки лет падает на нашей территории металл, проливается гептил, и никто не поставил вопрос. По крайней мере, общественности ничего не известно об условии компенсаций.

- Чего вы добиваетесь?

- На наш взгляд, необходимо поставить вопрос о сокращении космических пусков. Причем мы этот вопрос ставили не только перед нашим правительством, военно-космическими силами. Сейчас в мире развернулось большое движение «зеленых» за сокращение ракетных пусков, за введение квот. Потому что многие пуски либо неосмысленны, либо плохо подготовлены. В результате «грузовики» не доходят, не долетают куда-то, а территория края загрязняется.

Михаил Шишин считает, что «если бы был контроль со стороны местной власти - законодательных, исполнительных органов, тогда бы все чувствовали ответственность за каждый пуск. С каждым пуском выгорают десятки тонн ядовитого горючего, выгорает атмосфера. Это мировая проблема. Например, после каждого пуска «Шаттла» возникает вихрь, он несется по океану, где заканчивает свое движение, неизвестно, кто является его жертвами - никто не знает. «Французские ракеты терпели катастрофы, и я видел снимки гептилового дождя на людей, разве мы хотим этого?»

Миф о необходимости космической деятельности нужно подвергнуть серьезному анализу. Вопрос не праздный. Одни и те же районы оказываются в зоне влияния, с одной стороны, Семипалатинского полигона, с другой - падающих ступеней ракет. Как раз над этими районами проходит космическая трасса. Ведь хорошо известно, что вторая ступень отделяется на границе Алтайского края и Казахстана, по крайней мере так говорят специалисты. Потом она планирует в Третьяковский или Улаганский районы. С собой несет несгоревшее топливо, которое выдувается над территорией Алтайского края.

А исследовался ли хоть раз вопрос - куда переносится гептил. Он ведь не аэрозоль «Рексона», где выпадают гептиловые дожди, куда плывут гептиловые облака, существует ли его естественная концентрация. Мы этого не знаем, а космические пуски производим.

Должна быть создана комиссия, куда необходимо включить представителей администрации, Законодательного собрания, природоохранных комитетов (краевого и районных). Конечно, хорошо бы учесть мнение общественности. Не раз бывая в тех местах, Михаил Шишин убедился, что жители располагают большим объемом информации. «По крайней мере, эта комиссия, по моему мнению, поможет администрации лоббировать свои действия в Москве, отстаивать интересы края», - сказал М.Шишин.

Свою статью японский журналист из газеты «Хоккайдо симбун» назвал так:

Токсичное топливо: «желтые дети»

Итак, господин Кадзуя ИТО:

...Ракеты запускаются с космодрома «Байконур», находящегося за тысячу с лишним километров от этого места. С момента запуска с этого космодрома первого в истории человечества искусственного спутника в 1957 году оттуда стали запускать от 20 до 100 ракет в год. Первая ступень, отделяющаяся от ракеты-носителя, падает в радиусе от нескольких десятков до двух сотен километров от места запуска на территории Казахстана. Вторая ступень падает в районе российско-казахской границы на площади примерно 10 на 150 квадратных километров. Эта местность поросла густым лесом, в котором, однако, есть небольшие, словно затерявшиеся, деревеньки. Из-за недостатка бюджетного финансирования количество запускаемых ракет сократилось в последнее время до 20 в год, но падение на головы местных жителей деталей ракет с высокотоксичным топливом продолжается и сейчас.

Обычное дело...

...Примерно через час после выхода из деревни мой проводник - сорокатрехлетний охотник Юрий Костромин - указал мне на склон одной из гор. Там, меж невысоких деревьев, серебристо поблескивал обломок лежащей на боку ракеты. Упала она, как мне сказали, года три назад. «Только тех, что я видел, в лесу валяется штуки 4-5. А если поискать, то сколько хочешь найти можно».

Падение ступеней ракет для местных жителей - обычное дело. Четвертого июня этого года многие жители деревни видели, как очередной обломок летел, оставляя за собой шлейф белого дыма, и упал в лес, опалив деревья. А по сведениям местной телекомпании «Катунь», в одной из окрестных деревень бывали случаи падения обломков на жилой территории, из-за чего гибли люди и домашние животные. Однако по указанию местной администрации правда о таких происшествиях замалчивалась.

Лужи, покрытые желтой пленкой

Пока мы шли по тайге, мне бросались в глаза сосны и ели с бурой хвоей. Как мне объяснили, в отделяющихся ступенях ракет остается жидкое топливо - диметил гидрозин (русское название - гептил), которое в результате падения вытекает, распыляется в атмосфере и «обжигает» листву деревьев.

После дождя на дорогах Новоалейки остаются лужи, покрытые яркой желтой пленкой. Если такая вода попадает на кожу, появляются волдыри как от ожога, потом кожа в этих местах краснеет и чернеет.

Среди рыбы, которую издавна ловят в местной речке, попадаются двухголовые экземпляры, а у коров иногда рождаются безногие телята. А рождающиеся в большом количестве дети с желтой кожей известны в широких научных кругах как «желтые дети». Два года научных исследований укрепили уверенность в том, что все это -последствия влияния гептила. Жительница той же деревни Татьяна Мустафина жаловалась мне: «Как только идет дождь, закрываемся с детьми в доме, чтобы желтая вода на кожу не попала. Дети в селе часто жалуются на головную боль. Наверно, все из-за ракет, а?»

Последствия гонки вооружений

«Все это результат стремительно возросшей эффективности вооружений. Это последствия гонки вооружений в период холодной войны», - утверждает Сергей Кричевский, космонавт-испытатель Центра подготовки космонавтов имени Ю.А. Гагарина, подробно изучавший проблемы загрязнения окружающей среды в результате космической деятельности.

По его словам, причина отсутствия таких же экологических проблем в Америке, где так же стремительно осваивают космическое пространство, заключается в использовании другого вида ракетного топлива. В бывшем Советском Союзе, а теперь и в России, используют высокоэффективное, но очень токсичное жидкое ракетное топливо. А в США - твердое топливо, оказывающее меньшее воздействие на окружающую среду. Но местные жители начали проводить акции протеста.

После распада СССР Россия, ставшая арендатором космодрома «Байконур», вдруг оказавшегося «за границей», планирует использовать космодром «Свободный» на Дальнем Востоке для запуска своих ракет. Но в Республике Саха - Якутия, на территории которой теперь окажется зона падения отделяющихся ступеней ракет, поднялось движение протеста. А правительство успокаивает их заявлениями, что «ущерба природе наноситься не будет, так как все токсичное топливо будет до конца сгорать в верхних слоях атмосферы».

(Публикуется в сокращении).

Материалы страницы подготовила Людмила ИЗВЕКОВА.

АЛТАЙ

ИЗДАЕТСЯ ЕЖЕНЕДЕЛЬНИКОМ «ИНТЕРФАКС - АИФ» И ГАЗЕТОЙ «АЛТАЙСКАЯ ПРАВДА» ВЫХОДИТ ПО ПЯТНИЦАМ

ПОБЕДЯТ НЕ «БЕЛЫЕ» И НЕ «КРАСНЫЕ», А «ЗЕЛЕНЫЕ»

Опросы показывают: прошедшее лето несколько успокоило россиян, с трудом привыкающих к условиям существования по правилам капиталистического общества.

Пессимистов становится меньше

Команда "молодых реформаторов" решительно взялась за установление именно таких правил, и результаты ее трудов ощутимо влияют на общественное сознание. Пока еще нельзя говорить о росте положительных оценок происходящего, но явно снижается доля оценок отрицательных. Это касается как политической, так и экономической ситуации в стране.

Так, сравнение данных майского опроса населения России с июльским (2400 респондентов) показывает, что на 8 проц. сократилось число тех, кто полагает, что руководство России не контролирует ситуацию в стране. Но пока это мнение остается преобладающим (57 проц.).

Что касается экономики, достаточно заметно (на 10 проц.) снизилось количество людей, считающих, что в последние месяцы наблюдалось больше неблагоприятных экономических изменений. Таких последовательных противников, уверенных, что ничего положительного при нынешней власти не может происходить, по определению в стране сегодня 26 проц. (вместо 36 проц. в мае). Среди тех, кто изменил свою точку зрения (это примерно 10 млн. человек), далеко не все считают, что благоприятных изменений больше, но нельзя не отметить, что и эта последняя категория выросла на 3 проц. и составляет 8 проц. вместо 5 проц. в мае. (Остальные считают, что изменений нет, или они поровну делятся на плохие и хорошие, или затрудняются с ответом.)

Фавориты все те же: Немцов, Лебедь, Зюганов, Явлинский...

Несмотря на перемены в общественном мнении, отношение к конкретным политикам и институтам власти пока не изменилось. Как и в мае, фаворитом в рейтинге доверия остается Немцов, но его рейтинг пошел на убыль (21 проц. вместо 26 проц. в мае).

Не улучшили показатели и другие члены правительственной команды: по-прежнему 7-е место в списке пользующихся доверием политиков занимает Черномырдин (6 проц.), 9-е место - Чубайс (4 проц.). Лужков (10 проц. вместо 14 проц. в мае) опустился с 3 - 4-го места в списке на 5-е. 2-е, 3-е и 4-е места принадлежат лидерам оппозиции: Лебедю (16 проц.), Зюганову (14 проц.) и Явлинскому (11 проц.). Из новинок летнего сезона можно отметить появление в поле зрения общественного мнения Сысуева, занявшего в списке 12 - 13-е место (рядом с Гайдаром и сразу вслед за С. Федоровым).

Конечно, все это имеет весьма отдаленное отношение к реальному распределению влияния внутри политической элиты и к тому, с чем она придет к началу президентских выборов без участия Ельцина. Для описания нынешнего этапа борьбы на политическом Олимпе подходит шахматная метафора: разыгрывается партия, хитросплетения которой не видны и не понятны дилетантам. Довольно простой дебют, где четкая линия фронта разделяла "белых" и "красных" и в котором "белые" получили явный перевес, перешел в замысловатый миттельшпиль. Здесь уже нет ясно обозначенных фронтов, а есть запутанные комбинационные узлы: Черномырдин противостоит Чубайсу, Лужков - Березовскому, оба последних дружно не любят Чубайса и т. п.; в ход идут жертвы (Кох) и рокировки (Кокошин - Батурин). Похоже, что нынешние маневры в конечном счете имеют одну цель - освободить защищенную вертикаль, по которой, когда настанет срок, в ферзи двинется, может быть, сегодня еще и незаметная, прячущаяся среди деятелей 2-го и 3-го ряда пешка.

Идеальный президент-2000: 45-летний экономист из правительства

Когда настанет срок, решать будут избиратель и... большие деньги. И хотя за три года до выборов невозможно даже примерно спрогнозировать состав конкурентов, можно на основании опросов выделить несколько критериев, по которым их будут выбирать граждане страны.

Вероятно, первостепенную роль будет играть возрастной фактор. На вопрос о предпочтительном для будущего президента возрасте менее одной десятой части опрошенных отвечают, что возраст им безразличен, половина считает, что президенту должно быть от 40 до 50 лет, а одна пятая - что он должен быть моложе 40 лет. Это значит, что приближается время размена "тяжелых" фигур на "легкие", и многие из ныне весомых политиков в эндшпиле котироваться не будут. Грядет время "зеленых юнцов"...

Другой важный фактор - профессиональная квалификация претендента на президентский пост. Половина ответивших считают, что это должен быть человек из правительства или других центральных органов власти, и только одна треть предпочитает губернатора, а одна пятая часть - парламентария. Шестьдесят процентов отдают предпочтение кандидату с высшим экономическим образованием, половина - с высшим юридическим.

Исходя из этих критериев потенциальными кандидатами на "царство" могут стать многие из членов команды "молодых реформаторов". Очевидно, время "крепких хозяйственников" с обкомовским прошлым уходит, наступает пора жестких и грамотных прагматиков. Тот из них, на ком остановят свой общий выбор избиратель и капитал, и возглавит государство в начале нового тысячелетия.

Леонид СЕДОВ (ВЦИОМ)

Фото ИТАР-ТАСС, Владимира ФЕДОРЕНКО, Александры ФИЛАТОВОЙ

А ГДЕ НАМ ВЗЯТЬ ТАКОГО ПАРНЯ?

Выборы будущего президента начались - под ковром и за кулисами

Похоже, что в сентябре в политической Москве началась "большая игра". Раз за разом СМИ принялись напоминать о предстоящих в 2000 году президентских выборах, намечая участников гонки. Остроты прибавило и заявление Бориса Ельцина о том, что он не собирается баллотироваться через три года.

Не следует, разумеется, придавать слишком много значения нынешним рассуждениям "кремленологов". Ведь когда пресса начинает спекулировать, станет ли, например, Юрий Лужков баллотироваться в президенты, она попросту идет по более легкому и эффектному пути. И только.

Но кроме журналистской тяги к эффектам есть и более важная причина настойчивого стремления определить состав претендентов на пост главы государства. Это - желание "утопить" противников своего клана. Для российской политики - старый и проверенный прием, рассчитанный на ревность Бориса Ельцина. Сейчас подобный прием испытывают на себе практически все ведущие политики. Стоило, например, Юрию Лужкову с размахом провести празднование 850-летия Москвы, как ряд СМИ заговорили о том, что неспроста он так старался. Подозрение в намерении баллотироваться в 2000 году падает и на крупных бизнесменов. Не так давно, скажем, в "злонамеренном желании" стать президентом России был "уличен" глава ОНЭКСИМ Банка Владимир Потанин. Скорее всего, это ход его конкурентов в бизнесе.

И все-таки слишком уж часто СМИ начали определять участников будущей президентской гонки. И слишком однообразен состав лиц, угодивших "под подозрение". Действительно, "большая игра" стартовала. Правда, не такая, какой ее представляют на телеэкранах. Дело в том, что до настоящей президентской гонки еще далеко. Любой, кто затеет предвыборную кампанию раньше 1999 года, обречет себя на поражение. Не хватит ни денег, ни терпения электората, да и "главный арбитр" может вывести "торопыгу" из игры за фальстарт.

Однако работа в "кабинетах власти" уже идет полным ходом: определяется кандидат в президенты от правящей группировки. Судя по правилам игры, продиктованным логикой российской политики и настроениями избирателей, он может быть только один. В противном случае резко возрастает риск поражения "партии власти" уже в первом туре.

Чтобы воспрепятствовать этой перспективе, требуется либо добиться консенсуса в рядах политико-экономической элиты, либо устранить возможных конкурентов. Консенсус на сегодня едва ли возможен. Поэтому пока актуален второй путь - отстранение слишком прытких претендентов от властных и финансовых рычагов. Значит, неизбежны валы компромата. Значит, неизбежны громкие отставки...

А вот когда они схлынут, полагаю, последует концентрация власти в одних (не президентских) руках, а затем признание этого политика официальным преемником Б. Ельцина. Причем сам глава государства наверняка постарается твердо контролировать переход власти, отдавая ее по возможности неспешно и частями.

Только вокруг перспективы "рождения наследника" и скрещиваются сегодня копья в подковерных схватках в Кремле, Белом доме и эфире.

Владимир РАЗУВАЕВ

Парламент

Законопроект о статусе Совета безопасности принят Государственной Думой в первом чтении. Документ этот предусмотрен Конституцией, где говорится, что президент формирует и возглавляет Совет безопасности, статус которого определяется федеральным законом. По названию закон полностью отвечает конституционным положениям. Однако к законопроекту есть ряд существенных претензий со стороны представителя президента в ГД Александра Котенкова и исполнительной власти.

СБ теперь будет «в законе»

Прежде всего вызывает большие сомнения целесообразность внесения в закон должностного перечня постоянных членов Совета безопасности Конституция говорит, что президент формирует Совет безопасности. Федеральный же закон определяет статус Совета безопасности. Статус означает правовое положение Совета безопасности, а именно: его место и роль в системе государственных органов власти, его полномочия, права и обязанности, порядок принятия решений, порядок осуществления решений Советом безопасности, обязательность его решений, т. д. и т. п. Но статус не означает состав. И скорее всего, по мнению полномочного представителя президента в Государственной Думе, президент будет возражать против того, чтобы федеральный закон определял конкретно перечень должностных лиц, являющихся постоянными членами Совета безопасности, тем более что по этому закону только постоянные члены Совета безопасности обладают правом решающего голоса.

Кроме этого закон содержит еще ряд юридических неточностей, которые в общем-то легко устранимы. Речь идет о полномочиях Совета безопасности предварительно рассматривать все указы президента, касающиеся вопросов обороны и безопасности. Президентская сторона не возражает против того, чтобы Совет безопасности был наделен таким правом.

Президент как Верховный главнокомандующий вправе принять любое решение, отнесенное к его ведению, и без Совета безопасности. В принятой же ГД трактовке закона получается, что президент не может подписать ни одного указа, если вопрос предварительно не рассмотрен Советом безопасности.

Это явное нарушение конституционных прерогатив президента. И эту формулу, по мнению А. Котенкова, надо менять.

То же самое можно отнести и к оформлению решений Совета безопасности. По действующему Закону "О безопасности" решения Совета безопасности носят консультативный, рекомендательный характер для президента. В случае же необходимости президент оформляет их своими указами, и они приобретают соответствующий статус.

По данному же закону решения Совета безопасности оформляются протоколами, подписываемыми председателем Совета безопасности, т. е. президентом. Возникает в связи с этим вопрос. А какова юридическая сила протокольных решений Совета безопасности? Александр Котенков усматривает здесь вновь неправомерное ограничение полномочий президента.

Видимо, часть решений Совета безопасности может оформляться протокольными документами, особенно если эти решения носят рекомендательный характер для органов государственной власти субъектов Федерации, для законодательных органов РФ, в том числе и для Государственной Думы. В этом законе расширяются полномочия Совета безопасности, и он становится консультативным органом не только при президенте, но и может вырабатывать рекомендации для других органов государственной власти. А. Котенков считает это правомерным. Такие решения действительно могут оформляться протоколами, подписываться председателем Совета безопасности и направляться на рассмотрение соответствующих органов. Но часть решений Совета безопасности президент может облечь в обязательную форму путем издания указа.

Эта статья закона должна быть соответственно расширена, считает А. Котенков. В законе должно быть зафиксировано, что решения Совета безопасности могут оформляться как протоколами заседаний Совета безопасности, так и указами президента.

Документ перегружен проблемами аппарата Совета безопасности. Конституция говорит лишь о законе, регулирующем статус Совета безопасности, но не его аппарата. Видимо, все проблемы, связанные с формированием и функционированием аппарата Совета безопасности, все-таки должны быть прерогативой президента. В том числе и определение полномочий секретаря Совета безопасности как руководителя не только самого Совета безопасности, но и его аппарата.

Президент, по мнению А. Котенкова, ознакомившись с принятым Государственной Думой в первом чтении законопроектом, подготовит заключения по нему, выскажет свои предложения. Доработка этого законопроекта должна двигаться в основном в двух направлениях: отделение вопросов статуса Совета безопасности от вопросов его формирования и отделение статуса Совета безопасности от статуса его аппарата.

Если депутаты согласятся с главным положением - правом президента самому формировать Совет безопасности, то остальные вопросы будут уточнены в рабочем порядке.

Алина БЫСТРОВА

ВОЙНА У НАШИХ ГРАНИЦ ПОКА ТОЛЬКО «САХАРНАЯ»

Грудью встав на пути контрабандистов, пограничники Кавказского особого пограничного округа (КОПО) сдерживают "спиртовое половодье" на российско-грузинской границе. Но точку в торгово-пограничных конфликтах ставить рано. И не только потому, что спиртовозы легко смогут прорваться в Россию на других участках. Просто вслед за "спиртовой" грядет "сахарная" война. Но уже на другом рубеже - на российско-украинском.

Пока к штыку приравняли перо

Опыт пограничников КОПО срочно востребован правительственными чиновниками России. Приравняв к штыку свои канцелярские перья, они готовятся к грядущей битве не только заблаговременно, но и весьма основательно.

Для российских столоначальников украинский буряк - хуже горькой редьки. Они опасаются, что не сумеют сдержать натиск украинских сахарозаводчиков и доморощенных коммерсантов-импортеров. Стратегический план кампании очевиден, и вестись она будет под праведной хоругвью защиты отечественного производителя сахара.

Еще в начале сентября, когда буряк на российских и украинских нивах вовсю наливался сладким соком, отечественные СМИ были проинформированы о совещании, состоявшемся в московском Белом доме. Председательствовал сам первый вице-премьер Анатолий Чубайс. Участвовали представители Минэкономики, Минфина, Минсельхозпрода и прочих ведомств, так или иначе причастных к "сладкому делу". Все они дружно и наотрез отказались поддержать инициативу Министерства по сотрудничеству со странами СНГ и вице-премьера Валерия Серова лично об отмене 25-процентной ввозной пошлины на поставки в Россию белого сахара из Украины.

Мало того: как стало известно "Интерфакс - АиФ", на совещании одобрен также подготовленный Минэкономики РФ проект протокола к действующему межправительственному соглашению России и Украины. Этим документом белый сахар исключается из режима свободной торговли между соседними странами - членами СНГ.

Из кризиса за счет соседа?

Ввозные пошлины на сахар, импортируемый в Россию из Украины и других стран СНГ, за исключением государств - участников Таможенного союза (кроме РФ в него входят Белоруссия, Казахстан и Киргизия. - **Прим. ред.**), были введены 15 мая этого года. Тем самым правительство РФ выполнило свое собственное постановление "О мерах поддержки отечественной сахарной промышленности". Еще раньше, летом 1996 года, не без давления российских сахарозаводчиков правительство РФ обложило импортный украинский сахар 10-процентным налогом на добавленную стоимость.

Эти жесткие меры, как считает Чубайс, в целом, "безусловно, позитивны". С применением таможенных пошлин возросла загрузка предприятий сахарной промышленности РФ, отрасль начала постепенно выбираться из кризиса, увеличились поступления в бюджет.

Сведения о поставках украинского сахара на российский рынок можно почерпнуть в письме Минэкономики, МВЭС и Минсельхозпрода РФ, подписанном 2 сентября первыми заместителями министров Иваном Матеровым, Георгием Габуния и Владимиром Щербаком. Авторы не без горечи констатируют, что на протяжении последних двух лет положение на российском сахарном рынке определялось "практически не контролируемыми поставками из-за рубежа". В прошлом году, например, в Россию было ввезено 1,4 млн. тонн белого сахара, 84 проц. которого импортировано из Украины. "Причем почти все количество - без уплаты таможенной пошлины", - утверждается в документе.

Но и это не все. Добрая половина сахара, поступившего к нам из Украины, была, оказывается, произведена... из импортного сырца. Это подтверждается и проверками Государственного таможенного комитета России: в страну поступал сахар, по документам украинский, а в действительности сваренный из кубинского тростникового сырца.

Между тем Россия стремительно свертывала собственное производство сахара, которое только в прошлом году сократилось по сравнению с 1993 годом на 800 тыс. тонн. Площади под сахарной свеклой уменьшились за 1993 - 1997 гг. на 400 тыс. гектаров. В результате отечественные заводы оказались на грани банкротства. В августе этого года, например, простаивали 18 из 95 сахарных заводов РФ. А ведь они и без того, по словам В. Щербака, работают на отечественном сырье не более трех месяцев в году.

С введением протекционистских мер нам удалось стабилизировать свой рынок сахара, констатировал на недавнем совещании руководителей сахарной отрасли России первый заместитель главы Минсельхозпрода, а 1997 год и вовсе обещает стать для нас "сезоном самого высокого уровня переработки сахара-сырца". Помимо ожидаемого валового сбора сахарной свеклы в 1,85 млн. тонн 26 российских компаний импортируют в страну 2,1 млн. тонн сахара-сырца, пообещал В. Щербак. Что касается повышения цен на сахар, то пределом их роста для центральных районов РФ он считает 4,5 тыс. рублей за килограмм.

Согласно расчетам Минфина, отчисления отрасли в бюджет при нормально работающей сахарной промышленности и реализации в полном объеме защитных мер могут превысить 695 млн. долл.

Спору нет, защита отечественного производителя сахара - дело нужное, но, когда доля отчислений от производства сахара из отечественного сырья составляет 197 млн. долл., а от импорта белого сахара - 343 млн. долл., невольно задумываешься, за чей счет отрасль выходит из поразившего ее кризиса.

"Сладкая" самостийность превыше всего

В отличие от российских сахарозаводчиков, вполне обоснованно ратующих за стабилизацию отрасли, украинцы не хотят принимать во внимание оптимистические расчеты наших финансистов. Александр Самодуров, начальник управления торгово-экономических связей с РФ министерства торговли Украины, в беседе с корреспондентом "Интерфакс - АиФ" расценил введение Россией 25-процентной ввозной пошлины на украинский сахар как "грубейшее нарушение" соглашения о свободной торговле с Украиной. Он напомнил, что "сахар к изъятию из режима свободной торговли не отнесен".

Самодуров сообщил, что для решения проблемы беспошлинного ввоза сахара украинской стороной подготовлен проект нового соглашения. В нем Украина "идет на добровольные уступки" и предлагает ограничить свой экспорт сахара в РФ одним миллионом тонн, если этот объем не будет облагаться пошлиной. Сахар же, ввозимый в Россию сверх этой квоты, может, по мнению представителя украинского Минторга, облагаться 25-процентной таможенной пошлиной.

Если Россия не снимет установленные ограничения, Украина "будет вынуждена" пойти на нарушение договора о свободной торговле и введет ввозные пошлины на ряд российских товаров, предупредил А. Самодуров.

Правительство РФ, судя по всему, не заставит долго ждать ответных мер. Совещание у первого вице-премьера А. Чубайса уже рекомендовало кабинету министров предложить Киеву совместную отмену НДС на товары, поставляемые из России на Украину и из Украины в Россию. И, как заверил журналистов А. Чубайс, соответствующее поручение будет дано Министерству РФ по сотрудничеству со странами СНГ.

Оценивая российско-украинские торговые отношения, первый заместитель председателя правительства РФ назвал сложившуюся ситуацию "сложной и не идеальной". По его словам, Россия из-за односторонних мер украинской стороны "была вынуждена" обложить украинские товары российским НДС. Теперь двойное налогообложение взаимной торговли стало реальностью.

"Это ненормально, когда мы, не сумев договориться друг с другом, в итоге создаем избыточное налогообложение", - считает Чубайс. Но он полагает, что выходить из этой ситуации через отмену российского НДС "категорически недопустимо, так как это будет означать одностороннее преимущество для украинских товаров".

Словом, нашла коса на камень. И вопрос об отмене Россией таможенной пошлины на украинский сахар можно будет ставить в лучшем случае лишь к урожаю 1998 года...

Надежда умирает последней

На днях Украина предприняла своего рода "разведку боем": с первым рабочим визитом в Москве побывал новый председатель правительства этой республики Валерий Пустовойтенко. Как он сообщил на пресс-конференции в "Интерфаксе", одной из главных целей поездки была "сахарная проблема".

Президент РФ Б. Ельцин обещал, по словам В. Пустовойтенко, дать поручение правительству, а Виктор Черномырдин - Министерству экономики РФ относительно таможенной пошлины и налога на добавленную стоимость, установленных российской стороной для ввозимого из Украины белого сахара.

"Мы договоримся о квоте на сахар с тем, чтобы поставлять его российской армии и другим структурам, которые финансируются за счет бюджета", - сказал украинский премьер, добавив, что "раз президент пообещал, так оно и будет".

В. Пустовойтенко заявил, что Украина намерена "бороться за сохранение российского рынка для своих производителей сахара ", и выразил надежду, что "в ближайшее время решение по снятию налогов на украинский сахар будет обязательно принято".

Что ж, надежда, как говорится, умирает последней...

Константин ЩЕГЛОВ

Рисунок Игоря УСКОВА

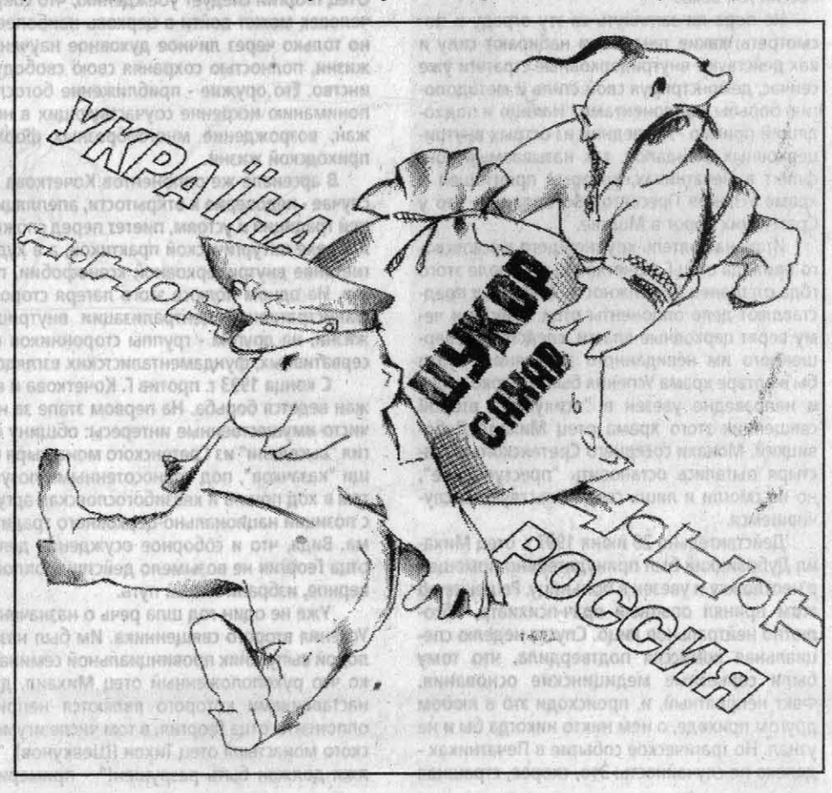

Центризбирком: взгляд изнутри

Сегодня у нас необычный гость. Как правило, мы предоставляем слово политикам, бизнесменам, деятелям культуры, а на этот раз - целой организации под названием Центральная избирательная комиссия. Она относится к числу тех демократических институтов государства, работа которых в идеале должна быть совершенно незаметной. Что ж, о существовании воздуха мы тоже вспоминаем только тогда, когда его начинает не хватать.

Центральная избирательная комиссия Российской Федерации

Первый состав Центральной избирательной комиссии Российской Федерации был утвержден 29 сентября 1993 года указом президента РФ. В этом составе комиссия провела 12 декабря 1993 г. выборы депутатов Государственной Думы и Совета Федерации Федерального Собрания РФ и всенародное голосование по проекту Конституции РФ.

С марта 1995 года ЦИК РФ работает в новом составе, сформированном на основе Федерального закона "Об основных гарантиях избирательных прав граждан Российской Федерации". В соответствии с законом Государственная Дума, Совет Федерации и президент РФ назначают каждый по пять членов комиссии. Члены Центральной избирательной комиссии тайным голосованием избирают из своего состава председателя и секретаря. Срок полномочий комиссии - 4 года. В новом составе Центральная избирательная комиссия провела выборы депутатов Государственной Думы Федерального Собрания РФ второго созыва (1995 год) и выборы президента РФ (1996 год).

Комиссия действует на постоянной основе, осуществляя руководство деятельностью избирательных комиссий по выборам в федеральные органы государственной власти и проведению референдумов Российской Федерации, а также (совместно с избирательными комиссиями субъектов РФ) контроль за соблюдением избирательных прав граждан при проведении выборов в органы государственной власти субъектов РФ, выборные органы местного самоуправления, региональных и местных референдумов.

Мы изучаем, нас изучают...

Международные связи Центральной избирательной комиссии

Нам особенно важно критически осмыслить и использовать опыт избирательных систем в странах с развитыми демократическими традициями, учитывая при этом политико-правовые реалии и специфические черты современного российского общества.

Сегодня ЦИК РФ пользуется признанием как независимых неправительственных организаций, так и официальных избирательных органов многих стран. Наши партнеры со своей стороны проявляют значительный интерес к российскому избирательному законодательству и практике организации выборов, неизменно отмечая их соответствие общепринятым международным стандартам. Устанавливаются деловые связи на регулярной основе, например, с руководством избирательной комиссии Индии и федеральной избирательной администрации Канады.

Сегодня уже никого не удивляет, когда наши представители выступают в качестве международных наблюдателей на выборах, причем их работа неизменно получает высокую оценку как официальных лиц, так и общественности принимающих стран. Это имеет реальное значение для организации выборных кампаний у нас в стране, устранения недочетов и шероховатостей и - что самое главное - для международного признания результатов наших выборных кампаний.

География нашего присутствия чрезвычайно разнообразна: ЮАР и Босния, США и Никарагуа, Румыния и Йемен, Болгария и Великобритания. И это только некоторые последние примеры. Можно утверждать, что в целом международный мониторинг выборов превратился в важный фактор укрепления доверия между государствами. При этом подчас участие наших наблюдателей в выборах - как это, например, было в ЮАР - превращается в фактор, способствующий развязыванию сложных внутриполитических узлов.

Наконец принципиально важным направлением международной деятельности ЦИК становятся связи с избирательными комиссиями ближайших соседей, государств - членов СНГ. Мы ощущаем, как растет там интерес к российскому избирательному законодательству, выборным процедурам и механизмам, практике работы Центризбиркома России. Уже получены предложения об углублении и развитии сотрудничества с Украиной и Грузией, успешно развиваются контакты с белорусскими партнерами. Помимо оказания практического содействия избирательным органам стран СНГ и изучения их позитивного опыта развитие взаимодействия с ними будет способствовать укреплению позиций России в рамках СНГ.

Универсальная система ГАС "Выборы" помогает всем

Внедрение в практику работы избирательных комиссий государственной автоматизированной системы (ГАС) "Выборы" сократило сроки подведения итогов голосования, снизило затраты на подготовку и проведение выборов. Так, при проведении повторного голосования по выборам президента РФ 4 июля 1996 года к 7 часам утра московского времени было обработано 98 проц. бюллетеней, причем предварительные итоги отличались от окончательных, как выяснилось после подписания протокола ЦИК РФ, на четыре сотых процента.

Правовой основой использования ГАС "Выборы" в ходе подготовки и проведения референдумов, выборов в федеральные органы государственной власти, органы государственной власти субъектов РФ и органы местного самоуправления являются соответствующие статьи федеральных законов о выборах и референдумах и нормативные акты ЦИК РФ и избирательных комиссий субъектов Российской Федерации. Потребителями информации ГАС "Выборы", являющейся информационно-технологической системой, стали избирательные комиссии всех уровней, Федеральное Собрание Российской Федерации, общественные объединения, политические партии, средства массовой информации.

Основные пути развития ГАС "Выборы":

- дальнейшая автоматизация деятельности избирательных комиссий всех уровней, включая участковые избирательные комиссии;
- совершенствование технических средств, программного обеспечения, телекоммуникационной среды;
- усиление защиты информации от несанкционированного доступа;
- повышение надежности системы с целью обеспечения достоверности данных при их обработке и передаче по каналам связи, получения юридически значимой информации при подведении итогов голосования.

Из обращения председателя Центризбиркома РФ к участникам и гостям международной конференции Ассоциации организаторов выборов стран Центральной и Восточной Европы, которая открывается 23 сентября в Москве:

"В России ассоциация пользуется заслуженным авторитетом, так как за относительно короткий период своего существования ею сделано немало для укрепления демократии, содействия развитию стабильных и эффективных избирательных систем, проведения регулярных, свободных и открытых выборов.

Для Центральной избирательной комиссии РФ, стремящейся к дальнейшему совершенствованию законодательства о выборах и демократизации избирательной системы России, международные избирательные стандарты являются ориентиром. Комиссия выражает глубокую заинтересованность в развитии международного сотрудничества и проведении систематических консультаций и обмена информацией в области избирательного процесса.

Полагаем, что предложения и рекомендации участников и гостей московской конференции будут способствовать эффективной консолидации демократических институтов и дальнейшей демократизации избирательных систем наших стран".

Структура Центральной избирательной комиссии Российской Федерации

Председатель, заместитель председателя, секретарь, члены комиссии

Аппарат комиссии: руководитель, заместитель руководителя аппарата. Управления: правовое, организационно-методическое, по взаимодействию с избирательными объединениями и федеральными органами государственной власти, финансовое, международных связей, кадрового и документационного обеспечения, хозяйственное, информационных ресурсов. 101132, Москва, ул. Ильинка, 10. Тел.: (095) 925-07-89, 206-27-94

Федеральный центр информатизации при ЦИК РФ. 103012, Москва, Б. Черкасский пер., 9, стр. 1. Тел. (095) 206-80-41

Российский центр обучения избирательным технологиям при ЦИК РФ. 103900, Москва, Цветной бульвар, 2. Тел.: (095) 208-16-96, 208-47-84

При ЦИК функционируют на общественных началах: научно-методический совет и координационный совет по реализации задач Федеральной целевой программы повышения правовой культуры избирателей и организаторов выборов в Российской Федерации.

Благодарим Центризбирком РФ за помощь в подготовке этой подборки.

Противостояние

ЦЕРКОВЬ: ЗАПОВЕДНАЯ ЗОНА?

Русская Церковь возрождается. Этот факт, казалось бы, не требует доказательств. Внешняя, глянцевая сторона православия прочно вошла в массовое сознание, создавая иллюзию благополучия Церкви и невиданного религиозного энтузиазма масс. Но так ли это на самом деле?

Трагедия в Печатниках

Заповедная зона внутрицерковной жизни отпугивает светского человека. То, что происходит за церковной оградой, представляется чем-то далеким, маловажным и находящимся сугубо в компетенции людей в подрясниках. Но ведь роль Церкви в жизни страны растет день ото дня. Ее влиянием рады воспользоваться все без исключения политические силы. И то, что происходит в Церкви сегодня, в ближайшее десятилетие будет во многом определять духовную атмосферу России XXI века.

Не пора ли заглянуть за эту ограду и посмотреть, какие тенденции набирают силу и как действуют внутрицерковные стратеги уже сейчас, демонстрируя свой стиль и методологию борьбы с оппонентами? Налицо и подходящий пример - последний из острых внутрицерковных скандалов, так называемый конфликт в Печатниках, который произошел в храме Успения Пресвятой Богородицы, что у Сретенских ворот в Москве.

Итак, настоятель крупнейшего московского прихода отец Г. Кочетков был в июле этого года отстранен от должности. И это, как представляют дело оппоненты отца Георгия и чему верят церковные власти, следствие совершенного им невиданного злодеяния. Будто бы в алтаре храма Успения был жестоко избит и неправедно увезен в "психушку" второй священник этого храма отец Михаил Дубовицкий. Монахи соседнего Сретенского монастыря пытались остановить "преступление", но не смогли и лишь свидетельствуют о случившемся.

Действительно 29 июня 1997 г. отец Михаил Дубовицкий был принудительно помещен в неотложку и увезен в больницу. Решение об этом принял опытный врач-психиатр, абсолютно нейтральное лицо. Спустя неделю специальная комиссия подтвердила, что тому были серьезные медицинские основания. Факт неприятный, и, происходи это в любом другом приходе, о нем никто никогда бы и не узнал. Но трагическое событие в Печатниках - далеко не случайность. Это, скорее, страшная развязка узла, который давно и тщательно вязали вокруг прихода и общины отца Г. Кочеткова его недоброжелатели.

Для одних Кочетков - "сектант", "неообновленец", агент и проводник "протестантизма восточного обряда", для других - признанный лидер открытого православия, сторонник внутрицерковного обновления и необходимых для этого реформ. Кто же прав?

Г. Кочеткову 47 лет. Он - кандидат богословия, окончил Духовную академию, диссертацию защитил в Парижском богословском институте. Его имя широко известно в России и за рубежом благодаря тому, что за последние годы им создана реальная, "живая" церковная община, объединяющая тысячи верующих. Ни одно из архиерейских собраний не признало его деятельность "неправославной", хотя бы в одном из аспектов. При храме Успения развернута активная внутриприходская работа, в центре которой - отлаженная система катехизации (обучения), благодаря которой до тысячи человек ежегодно приходят в церковь. Членами и друзьями прихода являются выдающийся филолог и историк Сергей Аверинцев, актер и режиссер Сергей Юрский, главный редактор журнала "Континент" Игорь Виноградов и другие.

Суть конфликта

Отец Георгий следует убеждению, что современный человек может войти в церковь наиболее органично только через личное духовное научение вере и жизни, полностью сохраняя свою свободу и достоинство. Его оружие - приближение богослужения к пониманию искренне соучаствующих в нем прихожан, возрождение многообразных форм внутриприходской жизни.

В арсенале же оппонентов Кочеткова в лучшем случае - недоверие к открытости, апелляция к внешней традиции и устоям, пиетет перед сложившейся в XIX веке литургической практикой, а в худшем - нагнетание внутрицерковной ксенофобии, поиск врагов. На одном полюсе этого лагеря сторонники административной централизации внутрицерковной жизни, на другом - группы сторонников правоконсервативных, фундаменталистских взглядов.

С конца 1993 г. против Г. Кочеткова и его прихожан ведется борьба. На первом этапе за ней стояли чисто имущественные интересы: общину отца Георгия "выселяли" из Сретенского монастыря при помощи "казачков", под черносотенными лозунгами. Затем в ход пошла и квазибогословская аргументация с позиций национально-церковного традиционализма. Видя, что и соборное осуждение деятельности отца Георгия не возымело действия, оппоненты, наверное, избрали новый путь.

Уже не один год шла речь о назначении в храм Успения второго священника. Им был назначен молодой выпускник провинциальной семинарии, только что рукоположенный отец Михаил, духовными наставниками которого являются непримиримые оппоненты отца Георгия, в том числе игумен Сретенского монастыря отец Тихон (Шевкунов). "Карфаген лжи должен быть разрушен!" - примеривая плащ Катона Старшего, заявлял о своих предпочтениях смиренный монах.

Предназначение отца Михаила - "воина" и, как оказалось, психически неуравновешенного человека - состояло, судя по всему, в том, чтобы под видом наставления "сектантов" на путь истинный провоцировать "неблагополучия" в приходе. За два месяца его служения их было достаточно. Очередная попытка отца Михаила продолжить, невзирая на запрет настоятеля, исполнение службы "истинно православно" окончилась открытым скандалом.

Уже два месяца работает назначенная Патриархом комиссия по расследованию "конфликта в Печатниках". Уже ясно, что документ 18-го отделения милиции, свидетельствующий о "драке в алтаре" и "избиении" Дубовицкого, на который ссылались противники Кочеткова, фальсифицирован. Комиссия знает о провокационном поведении отца Михаила в храме Успения. Тем не менее рассчитывать на ее объективность не приходится. Ведь имя главы комиссии епископа Орехово-Зуевского Алексия стоит в ряде обращений к Патриарху с просьбами о запрещении к священнослужению таких "врагов" православия, как Г. Кочетков и А. Борисов. Секретарем же комиссии назначен протоиерей А. Абрамов, собиравший в первые дни после инцидента "обличительные", но фальшивые документы по милициям и больницам.

Два пути к обновлению

Острота и провокационная форма этого конфликта - следствие глубокого и острого кризиса внутрицерковной жизни и культуры. Как это ни горько, но сегодня многие священнослужители и миряне видят путь выхода из этого кризиса не в движении к духовному просвещению и обновлению церковной жизни, а в шагах неофундаменталистского характера.

Жесткая защита Патриархией Закона "О свободе совести" на фоне участившихся острых внутрицерковных конфликтов говорит о том, что в сегодняшней Церкви ставка делается главным образом на административные рычаги и централизацию руководства православием, как и религиозной жизни страны в целом. И это происходит под "идеологическим" обоснованием консервативно-охранительного толка, под аккомпанемент праворадикальной шумихи.

История русской Церкви сложна и противоречива. 70 лет гонений и религиозного анабиоза не могли пройти даром. Многим очевидна неготовность Церкви к переменам последнего десятилетия ни в духовном, ни в интеллектуальном, ни в организационном смыслах. Но проходят годы, а острейшие вопросы о путях развития православия остаются на точке замерзания. Еще более ста лет назад В. Соловьев предупреждал о том, что должно говорить не о могуществе, а о грехах России. Никакие подвиги не могут закрыть наших грехов, подчеркивал он, они только ярче обличают противоречие, в котором мы находимся.

Но если покаяние и на этой основе возрождение православия является насущной задачей, то те, кто душит инициативу и ростки нового, лишь усугубляют наше тяжелое наследие, загоняют болезни внутрь, консервируют их. Недостаток образованности восполняется ими тенденцией к приказному стилю. Свобода поиска подпадает под ярлык инакомыслия и ереси. Наша Церковь - огромный растущий организм, в котором неизбежно сосуществование различных мнений, богословских течений, литургических различий. Вопрос в том, воспринимать ли это как "происки сил зла" или как нормальное, подлежащее обсуждению явление роста.

Константин ЖЕГАЛОВ

Мнение

Святейший Патриарх не допустит неправды,

считает священник Георгий Кочетков

- Каково внутреннее состояние священника, во время службы находящегося с прихожанами, а не на своем обычном месте?

- Конечно, когда священник не выполняет того служения, к которому призван Богом, он испытывает печаль. И это требует каких-то действий. Может быть, покаянных, а может быть, по налаживанию разорванных связей любви и доверия. Мне кажется, что главная наша проблема сегодня заключается именно в этом.

Только что одна наша давняя прихожанка рассказала мне со слезами, как она пришла в Сретенский монастырь. Мы много лет там служили, возрождали главный храм. Так вот, первое, что сказал ей священник: "Не ходи к отцу Георгию Кочеткову". Она говорит, мол, как же, я люблю его - и расплакалась. А он ей ответил: "Тогда не ходи к нам". Вот это реальный пример самого трагического разрыва связей души.

Да, отец Михаил, наш второй священник, был отправлен в психиатрическую больницу, пусть и на один день. Врачи поставили однозначный диагноз, говорящий о том, что другого выхода в тот день не было. Все это совершалось в рамках закона, максимально мягко, под наблюдением милиции и врачей. Но все равно нам от этого тяжело. Нельзя было доводить до такого обострения болезни священника, нельзя было его так настраивать на непослушание настоятелю, на кощунственные действия в алтаре, которые приравниваются к смертному греху. Его действительно спровоцировали. Мы знаем, кто, но я не буду называть этих имен.

- Но ведь мы, наоборот, все время слышим о том, что это вы провоцировали здесь возмущения.

- Я понимаю, откуда это идет. Всем известно, что уже с первых дней появления отца Михаила радиостанция "Радонеж" стала петь ему дифирамбы как очень образованному человеку, борцу за чистоту православия и т. д. Он возомнил себя духовным лидером, духовным воином, но ведь он священник...

Мы надеемся на то, что Святейший Патриарх не допустит позора Церкви, неправды в Церкви. Для нас это вопрос принципиальный. Когда возникают такие острые противоречия, колеблется вера в Церковь. Не в Бога, а именно в Церковь.

- Когда церковные иерархи принимали решения, думали ли они о будущем общины? Что произойдет с ней?

- К сожалению, мы часто сталкиваемся с идеологическим и политическим подходом при определении отношения к тому или иному событию. Вот и члены комиссии по выяснению обстоятельств инцидента открыто говорят, что это была просто провокация со стороны отца Михаила. Но тем не менее считают, что с нашей общиной нужно было бороться, а для этого все средства хороши.

Но давайте посмотрим по плодам, по духу и смыслу происходящего в нашей Церкви: что лучше, а что хуже. Да, можно иногда оставить 99 овец, а пойти за одной погибающей, но нельзя ради гонора одной бросить всех. Это не евангельский случай. Нельзя относиться к людям с пренебрежением, тем более выбросить за борт целую общину. Такие вещи делать, на мой взгляд, недопустимо.

- Несмотря на гонения, вам удалось в назначенные сроки провести Собор. Расскажите об этом.

- Уже восемь лет мы ежегодно проводим собрание Преображенского и Сретенского братств. Буквально за неделю организовали очередной Собор, на котором было принято два обращения к Святейшему Патриарху.

Первое касалось проблем церковной жизни. Мы говорили только от своего имени, но верим, что все вопросы, которые там поставлены - касаются ли они миссии, катехизации, приходской жизни, богослужения, образования, детской и издательской работы, - глубоко волнуют нашу иерархию. Это проблемы, которые срочно нужно решить, иначе мы потеряем возможность привлечения к Богу людей. Люди хотят найти в Боге источник любви и свободы.

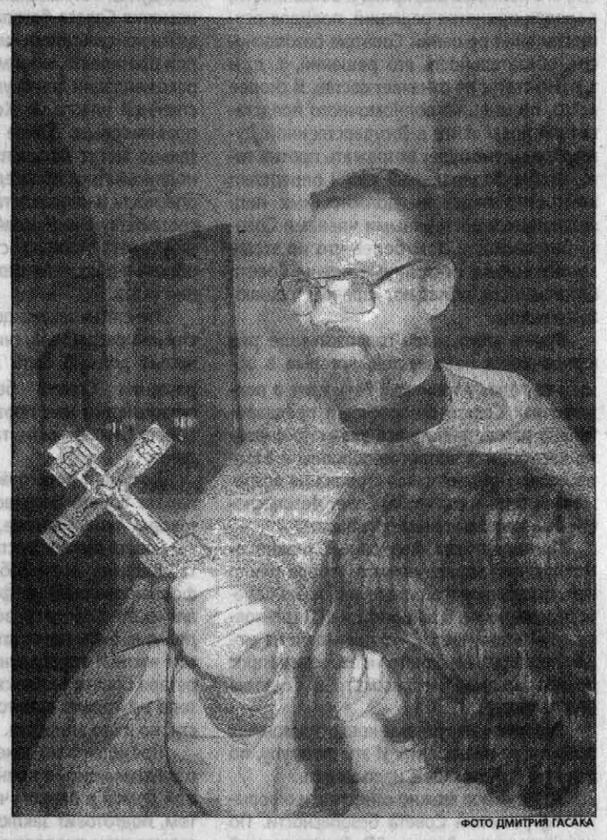

ФОТО ДМИТРИЯ ГАСАКА

Слишком часто злоупотребляли этими понятиями в нашей стране, и многие стремятся обрести истину. Не будем же ставить препятствия на их пути. Этому посвящено первое обращение.

Второе связано с положением нашего прихода. Мы говорим о том, что не чувствуем себя единственно правыми, но нас заставляют каяться в том, чего мы не совершали. Не должно быть так, что к людям относятся как к врагам Церкви только потому, что о них сказали неправду.

- А правду узнать они не хотят?

- К сожалению, возможностей не так много. Вот одной из них станет, может быть, ваша публикация. Дай Бог.

Беседу вел Валерий ХОМЕНКО

Круглая дата

«Я не продам будущее ради сиюминутной выгоды»

Так сформулировал принцип своей деятельности Вернер фон Сименс, основатель фирмы "Сименс", на прошлой неделе отметившей свое 150-летие. Положение компании на мировом рынке подтверждает правильность такой стратегии и сегодня.

Осенью 1847 г. талантливый ученый и изобретатель Вернер фон Сименс основал в Берлине небольшую телеграфно-строительную фирму. Через четыре года компания пришла в Россию, поставив 75 самопишущих телеграфов для линии Москва - Петербург. В 1855 г. в северной столице открылось представительство фирмы "Сименс", которое возглавил брат Вернера - Карл. Среди всех иностранных компаний, сотрудничающих с Россией, "Сименс" по праву считается старожилом. Неудивительно, что юбилей широко отмечался и в Москве, где с 1971 г. действует ее представительство.

Как рассказал глава российского представительства фирмы "Сименс АГ" Роберт Шмид, компания руководствуется принципом своего основателя и не ищет в России быстрых и легких денег, выступая за долгосрочное солидное сотрудничество.

В 1996 финансовом году портфель заказов "Сименс АГ" в России составил примерно 1 млрд. нем. марок, а оборот - 843 млн. марок. Компания создала 10 совместных предприятий с российскими партнерами в области энергетики, промышленности, инжиниринга и пр. Один из наиболее крупных российских проектов компании - контракт с Магнитогорским металлургическим комбинатом на поставку комплектного электротехнического оборудования на сумму 250 млн. марок. Другой - модернизация прокатного цеха на Оскольском электрометаллургическом комбинате (его стоимость 400 млн. марок). В области энергетики фирма заключила в России три крупных контракта на оснащение ТЭС: в Петербурге, Дзержинске и Омске. Прочные связи установились у "Сименса" с ведущим российским производителем электротехнического оборудования - петербургским АО "Электросила". Интерес немецкого партнера к этому заводу понятен, ведь он был основан в 1912 г. и входил в "Акционерное общество Русских электротехнических заводов "Сименс и Гальске". В 1995 году компания "Сименс" приобрела 20 проц. акций "Электросилы". Основная часть ее инвестиций будет направлена на переоснащение и модернизацию производственных мощностей завода.

Ирина СКИБИНСКАЯ

10 крупнейших фирм в области электротехники и электроники, 1995/96 г.

По данным компании "Сименс".

Стратегия

Белорусский мотив в делах российских финансистов

Недавний визит руководителя крупнейшей в России банковской группы ОНЭКСИМ - МФК в Белоруссию, несмотря на стремительность и краткосрочность, по мнению наблюдателей, может оказать серьезное влияние на развитие двусторонних экономических отношений. Представители крупнейшего российского банковского сообщества явно дали понять, что Белоруссия входит в зону их стратегических интересов.

Официальным поводом для визита делегации стало проведение семинара "ОНЭКСИМ Банк: кредитные программы, еврооблигационные займы предприятий и вексельные расчеты в Республике Беларусь". Однако очевидно, что в качестве одной из своих задач Владимир Потанин видел создание благоприятного климата вокруг Минсккомплексбанка, ставшего в начале лета дочерним банком группы ОНЭКСИМ. Несмотря на неофициальность визита, президенту ОНЭКСИМ Банка уделили внимание президент Александр Лукашенко, премьер-министр Сергей Линг и председатель Нацбанка Геннадий Алейников. После беседы с президентом руководитель ОНЭКСИМа заявил, что удовлетворен тоном разговора и его конкретикой, при этом он отметил, что, высказывая пожелания в адрес дочернего банка ОНЭКСИМа в Минске, г-н Лукашенко "проявил исключительную корректность". Если политические акценты были расставлены сразу и определенно, то представители белорусского финансово-экономического истеблишмента постарались дать понять своим российским коллегам, что играть им придется по тем правилам, которые определены в республике, и всякие надежды на эксклюзивность отношений беспочвенны. Премьер-министр Сергей Линг прямо заявил, что правительство республики намерено защищать интересы отечественных банков и бизнесменов и не допустит их поглощения мощными финансовыми структурами, которые пожелают работать в Белоруссии.

С. Линг отметил, что для плодотворного сотрудничества необходимо, чтобы партнеры понимали и принимали методы осуществления экономических реформ в Белоруссии. В связи с этим премьер-министр подчеркнул, что в республике избрана модель социально ориентированной рыночной экономики, причем роль государства в переходный период должна быть достаточно высока. Однако он тут же оговорился, что особое внимание правительства приковано к процессам акционирования крупных предприятий и ОНЭКСИМ Банк вполне мог бы попробовать себя на ниве привлечения в республику иностранных инвесторов.

Вместе с тем и Владимир Потанин, похоже, спокойно воспринимает белорусскую модель развития экономики. "Мы с большим уважением относимся к проводимым в республике экономическим реформам, а наш интерес к Белоруссии носит долгосрочный характер, лишенный конъюнктурных соображений", - заявил он на встрече с премьер-министром.

Похожий лейтмотив звучал и в разговоре с хозяйственниками. Белорусским предприятиям крайне не хватает оборотных средств, и опыт привлечения свободных денежных ресурсов как за счет отечественного капитала, так и через размещение ценных бумаг на внешних рынках может оказаться очень полезным. Однако, судя по всему, Потанину пока не удалось развеять все сомнения белорусской финансовой элиты.

Как признался в беседе с журналистами один из участников встречи, ОНЭКСИМ Банк представляется ему в виде крепких парней из соседней деревни, которые "в случае чего могут и по шее надавать". "Пока мы присматриваемся друг к другу, стараемся привыкнуть к их стилю общения и ведения бизнеса, прикидываем, как применить онэксимовский опыт к собственной практике", - сказал белорусский бизнесмен.

Игорь ПЕТРОВ

Комментарий Вячеслава Захарова, вице-президента Ассоциации российских банков: "Насколько перспективным окажется белорусский рынок для российских банков, пока судить сложно. Интерес к нему есть. Визит главы ОНЭКСИМ Банка Владимира Потанина в Минск не является чем-то исключительным. В Белоруссии уже работают представительства Автобанка, банка "Российский кредит", Кредитимпэкс Банка. В марте этого года был открыт филиал Мосбизнесбанка. У них уже есть свой бизнес в этом государстве, так что ОНЭКСИМ Банк далеко не первый, кто из отечественных банков решил закрепиться в Белоруссии".

Справка "Интерфакс - АиФ"

Филиал Мосбизнесбанка, единственный в Белоруссии банк со стопроцентным иностранным капиталом, является кредитором крупнейших госпредприятий, в частности ГП "Белшина", ГП "Горизонт".

Белгазпромбанк образуется на базе белорусского банка "Олимп". Доля участия российского Газпромбанка в его уставном капитале - 50 процентов. Банк создается для финансирования строительства участка газопровода Ямал - Западная Европа и проведения расчетов между Россией и Белоруссией за поставку российского газа.

В начале 1997 года в Нацбанк республики были поданы документы о создании на базе Минсккомплексбанка совместного белорусско-российского банка с участием ОНЭКСИМ Банка и МФК. Уставный фонд нового кредитного учреждения составил 5,1 млн. ЭКЮ.

В настоящее время на территории Республики Белоруссия действует еще один совместный банк - Славнефтебанк (учредитель - российско-белорусская компания "Славнефть").

Анализ

ТЕЛЕКОММУНИКАЦИОННЫЕ АКЦИИ СУЛЯТ СУПЕРДОХОДЫ

Из всех российских телекоммуникационных компаний АО "Санкт-Петербургский междугородный и международный телефон", АО "ТулаТелеком" и АО "ЧереповецЭлектросвязь", а также предприятия электросвязи Липецкой, Вологодской, Белгородской, Иркутской и Новосибирской областей имеют наиболее значительный потенциал роста рыночной стоимости активов. Такой вывод сделан экспертами Центра экономического анализа (ЦЭА) агентства "Интерфакс" в обзоре "Рейтинг телекоммуникационных компаний России: часть 2".

Согласно проведенному исследованию, в группу ценных бумаг предприятий связи, недооцененных инвесторами и, следовательно, сулящих значительный доход от вложений при их покупке, входят также акции АО "Ханты-Мансийскокртелеком", АО "Связь" Республики Коми, АО "ТомскТелеком". В то же время рост курсовой стоимости акций АО "Уралсвязьинформ", АО "Тюменьтелеком", АО "Московская городская телефонная сеть", АО "Кубаньэлектросвязь" и АО "Петербургская телефонная сеть" будет значительно ниже, чем рост фондового индекса предприятий связи. Это объясняется тем, что акции данных компаний в настоящее время являются переоцененными по сравнению с другими ценными бумагами предприятий связи.

Акции АО "Связьинформ" (Челябинская обл.) за год принесли инвесторам доход более чем в 2500 процентов

В подготовленном экспертами "Интерфакса" исследовании приводится рейтинг 50 российских предприятий связи с точки зрения привлекательности для инвесторов в краткосрочной, среднесрочной и долгосрочной перспективах. Здесь рассматриваются факторы, положительно и отрицательно влияющие на инвестиционную привлекательность отдельно взятого предприятия связи. В рейтинге также даны рекомендации экспертов ЦЭА по формированию инвестиционного портфеля из ценных бумаг телекоммуникационных компаний на период 6 - 9 месяцев.

При отборе телекоммуникационных компаний для выставления им краткосрочного, среднесрочного и долгосрочного рейтингов эксперты предъявили ряд требований, основным из которых стала информационная открытость компании. В то же время учитывались и такие особенности компании, как ее величина, специфика региона, где она оказывает услуги, выход компании на рынки капиталов и др.

С точки зрения надежности и инвестиционной привлекательности в краткосрочной перспективе эксперты ЦЭА разделили 50 российских телекоммуникационных компаний на 4 класса (A-s, B-s, C-s и D-s), а с точки зрения среднесрочной перспективы - на 3 класса (A-m, B-m, C-m).

Классификация компаний в краткосрочной перспективе была сделана методом сравнения групп предприятий, проводившегося по ряду факторов, влияющих на ликвидность и доходность акций компаний. При этом наибольший вес получил показатель "среднедневной спрэд акции".

При классификации компаний в среднесрочной перспективе эксперты ЦЭА выделили 6 групп факторов, на основе которых делался вывод о возможном потенциале роста рыночной стоимости акций (региональные факторы, технические факторы, финансовые факторы, факторы эффективности, факторы открытости и специфические факторы).

С точки зрения надежности и инвестиционной привлекательности в долгосрочной перспективе эксперты ЦЭА разделили 50 телекоммуникационных компаний России также на 3 группы (A-l, B-l, C-l). Вопросы ликвидности акций при этом учитывались в наименьшей степени, а в большей - фундаментальные характеристики компании, отражающие ее величину (размер выручки от реализации, гарантированный рынок сбыта, доля на рынке), открытость и уровень менеджмента.

В качестве примера приводится описание АО "Связьинформ" (Челябинская обл.), акции которого в течение последнего года стали лидером роста курсовой стоимости (более 2500 проц.) среди предприятий связи. Так, если в сентябре прошлого года акцию челябинского АО можно было купить по 3 долл., то в сентябре текущего года котировки компании превысили 80 долларов.

Более подробные сведения о 50 телекоммуникационных компаниях можно получить, обратившись в отдел маркетинга агентства "Интерфакс" (тел.(095)250-92-32)

РЕЙТИНГ ТЕЛЕКОММУНИКАЦИОННЫХ КОМПАНИЙ РОССИИ

№	Компания	Спрэд, % об. ак.	РТС	Рейтинг кратк.	Рейтинг средн.	Рейтинг долг.	Рекомендации
1	Ростелеком	0,70	+	A-s	A-m	A-l	покупать
2	Электросвязь (Ростов)	3,27	+	B-s	A-m	B-l	держать
3	Петербургская телефон. сеть	3,65	+	B-s	C-m	A-l	продавать
4	Кубаньэлектросвязь	4,08	+	B-s	C-m	B-l	продавать
5	Московская ГТС	4,72	+	B-s	A-m	A-l	продавать
6	Уралсвязьинформ	4,83	+	B-s	C-m	B-l	продавать
7	Вымпелком	6,16	+	B-s	C-m	B-l	продавать
8	ВолгоградЭлектросвязь	7,49	+	B-s	A-m	B-l	держать
9	Связьинформ (Челябинск)	7,90	+	B-s	A-m	B-l	держать
10	ММТ (С.-Пб.)	8,35	+	B-s	B-m	B-l	покупать
11	Электросвязь (Красноярск)	8,68	+	B-s	B-m	B-l	держать
12	НижегородСвязьинформ	9,21	+	B-s	A-m	B-l	держать
13	ММТ (Москва)	9,42	++	B-s	A-m	B-l	держать
14	Ленсвязь	11,14	++	B-s	B-m	B-l	покупать
15	Тюменьтелеком	12,12	+	B-s	C-m	B-l	продавать
16	Электросвязь (Новосибирск)	12,18	+	B-s	B-m	B-l	покупать
17	БрянскСвязьинформ	12,42	++	B-s	B-m	C-l	держать
18	Электросвязь (Курган)	12,97	++	B-s	B-m	C-l	держать
19	МурманЭлектросвязь	13,12	+	B-s	B-m	C-l	держать
20	Электросвязь (Курск)	15,60	++	C-s	B-m	C-l	держать
21	Новосибирская ГТС	16,67	+	C-s	A-m	B-l	держать
22	Связьинформ (Самара)	17,50	+	C-s	A-m	B-l	держать
23	Электросвязь (Вологда)	18,42	++	C-s	B-m	B-l	покупать
24	Электросвязь (Оренбург)	27,45		C-s	A-m	B-l	держать
25	Электросвязь (Иркутск)	39,50	++	C-s	B-m	C-l	покупать
26	Ивтелеком	39,50	++	C-s	B-m	C-l	держать
27	Яртелеком	39,90		C-s	B-m	C-l	держать
28	Связьинвест	нет торгов		D-s	A-m	A-l	покупать
29	Алтайтелеком	н.д.		D-s	B-m	C-l	держать
30	Артелеком	н.д.		D-s	B-m	C-l	держать
31	Связьинформ (Астрахань)	н.д.		D-s	B-m	C-l	держать
32	Башинформ	н.д.		D-s	B-m	C-l	держать
33	БелгородЭлектросвязь	н.д.		D-s	B-m	C-l	покупать
34	ЧереповецЭлектросвязь	н.д.		D-s	B-m	C-l	покупать
35	Электросвязь (Калуга)	н.д.		D-s	B-m	C-l	держать
36	Электросвязь (Карелия)	н.д.		D-s	B-m	C-l	держать
37	Электросвязь (Кемерово)	н.д.		D-s	B-m	C-l	держать
38	КировЭлектросвязь	н.д.		D-s	B-m	C-l	держать
39	Электросвязь (Кострома)	н.д.		D-s	B-m	C-l	держать
40	ЛипецкЭлектросвязь	н.д.		D-s	B-m	B-l	покупать
41	Связьинформ (Мордовия)	н.д.		D-s	B-m	B-l	держать
42	ПсковЭлектросвязь	н.д.		D-s	B-m	C-l	держать
43	Электросвязь (Рязань)	н.д.		D-s	B-m	C-l	держать
44	ТулаТелеком	н.д.		D-s	B-m	B-l	покупать
45	Электросвязь (Владимир)	н.д.		D-s	B-m	C-l	держать
46	Электросвязь (Омск)	н.д.		D-s	A-m	C-l	продавать
47	СаратовЭлектросвязь	н.д.		D-s	B-m	C-l	держать
48	Электросвязь (Ставрополь)	н.д.		D-s	B-m	B-l	держать
49	УдмуртТелеком	н.д.		D-s	B-m	C-l	держать
50	Центральный телеграф	н.д.		D-s	B-m	A-l	держать

Примечания:
№ - номер позиции компании при ранжировании по показателю "спрэд" в порядке возрастания его значения (показатель приведен там, где существуют стабильные торги акциями компании);
спрэд - среднедневная (за период с 1 июля по 1 августа 1997 г.) разница между котировками на покупку и продажу акций, в проц. от цены покупки обыкновенных (об.) акций;
РТС - знак "+" означает, что торги акциями этой компании ведутся в Российской торговой системе; знак "++" означает, что торги акциями этой компании ведутся в РТС 2;
кратк. - рейтинг акций с точки зрения краткосрочной перспективы (классификация с A-s по D-s);
средн. - рейтинг акций с точки зрения среднесрочной перспективы (классификация с A-m по C-m);
долг. - рейтинг акций с точки зрения долгосрочной перспективы (классификация с A-l по C-l);
н.д. - нет данных.

"СВЯЗЬИНФОРМ" (ЧЕЛЯБИНСКАЯ ОБЛ.) SVIS B-s / A-m / B-l ДЕРЖАТЬ

"Связьинформ" Челябинской обл. предоставляет услуги локальной телефонной связи, внутрироссийской дальней связи и международной дальней связи, а также проводные радиотрансляционные услуги на территории Челябинской обл. (Уральский регион) с населением 3700 тыс. человек. Предприятие использует 511 599 линий АТС и занимает по этому показателю 8-е место среди 89 телекоммуникационных компаний России.

ПРЕИМУЩЕСТВА

△ По итогам 1996 г. компания получила чистую прибыль в размере 42 млн. долл. против 21,1 млн. в 1995 г.
△ В 1996 г. "Связьинформ" Челябинской обл. увеличил число своих линий на 70 000.
△ Компания активно развивает цифровой сегмент своих сетей и прокладывает волоконно-оптические линии связи (ВОЛС). Недавно между Челябинском и Магнитогорском (на участке 372 км) была проложена ВОЛС для многоуровневой синхронно-цифровой передачи данных. К 2000 г. компания планирует объединить все крупные города Челябинской обл. в волоконно-оптическую сеть.
△ Компания получит кредит в 100 млн. нем. марок от правительства Германии по кредитной линии, гарантированной страховой компанией "Гермес", на модернизацию своих сетей.
△ Челябинск подключен к радиорелейной линии "Ростелекома" Москва - Хабаровск, что способствует увеличению трафика междугородных звонков.
△ "Связьинформ" первым в Европе и России осуществил внедрение беспроводной телефонной связи по технологии многостанционного доступа с кодовым разделением каналов.

НЕДОСТАТКИ

▽ Несмотря на обширную программу модернизации, коэффициент цифризации (т. е. доля цифровых линий) для СТС компании до сих пор невелик - 4,16 проц. (среднероссийский показатель составляет 7,56 проц.).
▽ В связи с резким увеличением дебиторской задолженности и обязательств компания потеряла половину своей чистой прибыли за 1996 г. (при пересчете данных по МСБУ).
▽ Несмотря на объявления о резком увеличении доходов и чистой прибыли, начисленных по отгрузке товаров/услуг, компания может столкнуться с проблемой сбора наличных денег. В 1996 г. дебиторская задолженность компании составляла 25,3 проц. от чистой прибыли.

СТРУКТУРА КАПИТАЛА	
Число акций, шт.	6 640 608
Доля "Связьинвеста", % от УК (% голос. акций)	38,3 (51)
Обыкн. акции, шт.	4 980 456
Прив. акции, шт.	1 660 152
Цена обыкн. акции, долл.	92,5
Цена прив. акции, долл.	56,0
Капитализация, млн. долл.	460,69
ОТКРЫТОСТЬ	
Стандарт МФО	нет
Аудитор	Аудит-Классик
Финконсультант	н.д.
Регистратор	Депозитарий-Чел
ADR/GDR	нет
Кред. рейтинг	нет
Еврободнды	нет
ЛИКВИДНОСТЬ	
Торговля	РТС
Спрэд, % от покупки	7,9
Тикет в РТС	SVIS
Индекс	Interfax
РАНГ РЕГИОНА	
Население, город (село), тыс. чел.	3 007 (693)
Плотность населения, ранг	2
Доходы населения, ранг	2

ТЕХНИЧЕСКИЕ СРЕДСТВА		
Станции	ГТС	СТС
Всего	142	312
АТС	142	311
Станции АТС	ГТС	СТС
Координатные	4	1
Квазиэлектронные	77	306
Электронные	35	3
Декадношаговые	26	1
Емкость	ГТС	СТС
АТС	541,6	64,3
Цифризация, %	26,11	4,16
Коэф. задействия, %	84,64	82,72
Уровень телефонизации, %	18,0	9,3
ЭФФЕКТИВНОСТЬ		
Доход, тыс. руб.		650 835 000
Чистая прибыль, тыс. руб.		215 365 000
Доход на линию (Д/Л), руб.		1 074 162
Чистая прибыль на линию (ЧП/Л), руб.		355 446
Д/Л в % к ср. Д/Л		113
ЧП/Л в % к ср. ЧП/Л		233
СТРУКТУРА ДОХОДА		
Международная дальняя связь, %		1,1
Внутрироссийская дальняя связь, %		51,7

Примечания:
B-s - рейтинг акции с точки зрения краткосрочной перспективы, A-m - рейтинг акции с точки зрения среднесрочной перспективы.
B-l - рейтинг акции с точки зрения долгосрочной перспективы, SVIS - тикет в Российской торговой системе (РТС).
ДЕРЖАТЬ - рекомендация для инвесторов относительно данных акций.
АТС - автоматическая телефонная сеть, СТС - сельская телефонная сеть, ГТС - городская телефонная сеть, МСБУ - международная система бухучета, МФО - международная финансовая отчетность.
В графах "Плотность населения" и "Доходы населения" приведены номера групп, куда попал регион, на территории которого осуществляет свою деятельность данное региональное предприятие связи.

	Фактор	ГРУППА 1	2	3	4	5
1	Доходы населения в 1996 г., тыс. долл.	менее 0,9	0,9 - 1,2	1,2 - 1,6	1,6 - 2,5	более 2,5
2	Плотность населения, чел. на кв. км	менее 29	29 - 56	57 - 84	85 - 112	более 112

Перспективы

БЮДЖЕТНЫЕ СЧЕТА ПОЙДУТ ДРУГОЙ ДОРОГОЙ

До конца этого года ряд отечественных банков может столкнуться с определенным сокращением своей ресурсной базы: из их рук уйдут бюджетные счета. Правительство решило постепенно отказаться от своего же завоевания. Речь идет о системе банков, уполномоченных на обслуживание бюджетных счетов и программ и отбираемых на основе жестких конкурсов, по четко прописанным правилам.

По словам первого вице-премьера Анатолия Чубайса, необходимо "отделение государства от капитала, бюджетных денег от коммерческих банков". Впрочем, это не означает, что институт банков - посредников между бюджетом и предприятиями отомрет сразу и полностью.

Как известно, правительственная комиссия по вопросам финансовой и денежно-кредитной политики приняла решение до 1 декабря нынешнего года перевести все счета Государственного таможенного комитета из Мосбизнесбанка и ОНЭКСИМ Банка в ЦБ РФ. Согласно действующей до сих пор схеме, сначала 160 российских таможен направляют средства в 11 отобранных по конкурсу банков в регионах России, потом эти деньги поступают на централизованные счета в Мосбизнесбанке и ОНЭКСИМ Банке и уже затем - в бюджет. Всего к обслуживанию счетов всех таможенных органов России так или иначе причастно более 120 банков.

Перевод в структуры ЦБ всех региональных таможенных счетов, по мнению А. Чубайса, себя не оправдывает, ибо в этом случае речь идет о суммарных остатках в размере 700 - 800 млн. рублей. Да и обслуживание их ЦБ явно не по силам: в его региональных подразделениях не так много квалифицированного персонала по валютным операциям. Так что уполномоченные по обслуживанию таможенных счетов в регионах все же останутся. Во всяком случае, в 1998 году. До конца октября должны пройти конкурсы по их отбору. А чтобы эти банки не задерживали у себя средства таможен, вводится принцип платности.

Что же касается Мосбизнесбанка и ОНЭКСИМ Банка, то им со счетами ГТК придется расстаться в пользу ЦБ РФ. Остатки только у ОНЭКСИМ Банка превышают 3 трлн. рублей. Кстати, ЦБ скоро получит в свое ведение не только центральные счета таможни. С 1 января будущего года все федеральные бюджетополучатели по Москве будут работать с бюджетом, минуя банки: через федеральное казначейство, счета отделений которого по Москве будут переведены на обслуживание в расчетно-кассовые центры ЦБ РФ с 1 октября до 1 ноября. Правда, полностью обойтись без банков здесь также не удастся. Федеральное казначейство берет на себя весь объем функций по безналичным платежам, но не работает с наличными деньгами, поэтому участие банков в проведении кассового обслуживания неизбежно. Их будут выбирать в каждом из 10 административных округов Москвы по результатам соответствующих тендеров. Как заявил первый зампред ЦБ РФ Сергей Алексашенко, банки-претенденты должны будут соблюдать нормативы ЦБ РФ, иметь опыт работы с пластиковыми карточками и обладать разветвленной сетью отделений.

Потери не смертельны

Эксперты полагают, что перевод счетов в ЦБ не только свидетельствует о его сильной позиции, но и будет способствовать ускорению расчетов и улучшению контроля за поступлением и распределением бюджетных средств. Что же касается устойчивости банковской системы, которая, по мнению некоторых, находится под угрозой, то здесь все выглядит далеко не так мрачно.

Как заявил президент ОНЭКСИМ Банка **Владимир ПОТАНИН:** "В структуре баланса банка на долю накопительных счетов таможни, которые планируется перевести в ЦБ РФ, приходится 4 - 5 процентов. Если банки, обслуживающие региональные таможни, действительно будут определяться по конкурсам, то у нас есть шанс выиграть до 90 проц. таких конкурсов. Таким образом, мы можем за счет обслуживания региональных и специализированных таможен частично возместить те потери, которые будут понесены из-за перевода централизованных таможенных счетов".

По словам председателя правления Мосбизнесбанка **Виктора БУКАТО**: "Перевод счетов ГТК в ЦБ РФ практически не отразится на текущей деятельности банка. Для этого предусмотрен ряд мер. Сегодня объем ежедневных поступлений от региональных таможен колеблется от 100 до 350 млрд. рублей, примерно такую же сумму составляет и объем платежей в бюджет. Таким образом, остатки на этих счетах не приносят банку ощутимой прибыли, и серьезных проблем в связи с их переводом в ЦБ не возникнет".

По расчетам экспертов ЦЭА, депозиты федерального, региональных и местных органов власти, а также государственных внебюджетных фондов составляют крайне незначительную долю привлеченных российскими банками средств: общая их сумма на 1 июня 1997 г. была равна 20 трлн. рублей, в том числе депозиты местных органов власти - 11 млрд. рублей. Так что опасения, что ликвидация института уполномоченных банков и перевод бюджетных счетов в федеральное казначейство серьезно осложнят финансовое положение банковской системы, беспочвенны.

Для некоторых банков потеря бюджетных счетов приведет к сужению их ресурсной базы. Однако, во-первых, изъятие, скорее всего, коснется только счетов федерального бюджета и, возможно, федеральных внебюджетных фондов, а во-вторых, большинство обслуживающих эти счета банков являются достаточно крупными компаниями и помимо бюджета имеют обширный круг клиентуры (например, ОНЭКСИМ Банк, Мосбизнесбанк или "МЕНАТЕП").

Галина АНДРИЯН

Максимальные доли остатков по рублевым счетам федерального бюджета в обязательствах на 1 июля 1997 г. из списка "Интерфакс-100" зафиксированы у ОНЭКСИМ Банка, банка "БИН", Челиндбанка, Московского индустриального банка, Ростпромстройбанка, Московского национального банка, Агропромбанка, МДМ-банка. Во всех этих банках средства на рублевых счетах бюджета РФ превышают 5 проц. привлеченных ресурсов.

Сладкая жизнь

Пир победителей,

или Как потратить миллиард долларов

Высокий уровень жизни в развитых странах, рост предложения товаров и услуг, наконец, все более изощренные методы их продвижения на рынок вызвали потребительскую лихорадку, охватившую средний класс Западной Европы, США и некоторых стран Азии. А какими благами современной цивилизации на исходе нынешнего века пользуется элита - самые богатые люди планеты?

...На Эйфелевой башне в Париже огромное электронное табло отсчитывает дни, оставшиеся до начала нового века и третьего тысячелетия. И хотя до юбилейной новогодней ночи еще более 800 дней, кое-кто уже заботится о том, чтобы на праздничном столе были достойные этого исторического события напитки. Например, шампанское "Дом Периньон" урожая 1993 года по цене почти 3 тыс. долларов за бутылку. Несмотря на отпугивающую даже небедных французов и иностранцев цену, лишь 1993 счастливчика смогут стать - или уже стали - обладателями заветного игристого из знаменитых погребов: именно столько бутылок предназначено для продажи.

Путь к сердцу магната

По слухам, заблаговременно заказывают столики и в самом роскошном ресторане мира "Луи XV" в отеле "Пари" в Монте-Карло (Княжество Монако). Здесь кудесник кастрюли и сковороды Ален Дюкасс, самый дорогой повар на планете, готовит изысканные блюда для мультимиллионеров и королевских особ. Средняя цена каждого произведения кулинарного искусства - около 600 долларов. И от желающих нет отбоя.

Конечно, своими клиентами, способными оплатить счет на любую сумму, гордятся не только торговцы сверхдорогими напитками и владельцы элитных ресторанов. Миллиардеры - народ динамичный, им не пристал затворнический образ жизни.

И роскошь, и средство передвижения

Вне конкуренции у сильных мира сего остаются личные самолеты и яхты. Причем и суда, и летательные аппараты обычно говорят о величине банковского счета сами за себя. Внутреннюю отделку яхт и самолетов доверяют только знаменитым дизайнерам и мастерам, в частности швейцарским. Кстати, их же предпочли и хозяйственные службы российского президента, когда потребовалось модернизировать убранство лайнера главы государства.

Крупнейшие западные бизнесмены ценят и другие средства передвижения. Например, спортивную модель CLK - GTR "Мерседеса" ценой в миллион долларов, а для развлечения - японские мотоциклы "Хонда" GL-1500 по 30 тысяч за штуку. Ну а для тренировки мускулов изобретен-таки чудо-велосипед, у которого пока нет... цены.

Называется двухколесная машина "велобамбук". На его разработку ведущей французской фирме "Гермес" потребовался ровно год. Велосипед успешно сочетает сверхсовременную технологию с природными материалами - бамбуком, натуральной кожей. Машина на удивление легка и комфортабельна.

Кстати, "Гермес" выпускает и сверхдорогие седла для любителей конных прогулок. Каждое номерное изделие ручной работы обходится покупателю в 6500 долларов.

Все свое вожу с собой

Богатый путешественник сегодня немыслим без солидного баула "Уордроб", прототип которого был создан в 1876 году специально для короля Испании Альфонса XII и великого князя Николая, будущего последнего российского царя. Баул предназначен для перевозки шляп, обуви, костюмов и платья, а также драгоценностей. Цена шикарного сундука - более 20 тыс. долларов.

Разумеется, содержимое баула обычно куда дороже его самого. По подсчетам ведущих модельеров, стоимость только "самого необходимого" в гардеробе сильных мира сего, без учета часов и драгоценностей, редко бывает меньше 12 тыс. долларов - дамский и менее 9 тыс. долларов - мужской. Причем по цене второе, третье и четвертое места после костюма (около 5 тыс. долларов) в "джентльменском наборе" занимают бумажник (1300), рубашка (примерно 600), пояс из крокодиловой кожи (560 долларов).

Время - деньги. На руке

Знающим людям достаточно бросить взгляд на запястье собеседника, чтобы понять, с кем они имеют дело. Магнаты не экономят на часах, предпочитая самые дорогие и изысканные модели швейцарских мастеров.

В последнее время в моду у богачей вошли жемчужины часового производства, нежным звоном сигнализирующие о быстротечности времени. Такая миниатюра итальянской фирмы "Булгари", например, обходится покупателю в 230 тыс. долларов. Правда, можно выбрать модель и подешевле, "всего" за 175 тысяч.

Пользуется спросом и новая коллекция знаменитой фирмы "Картье", отметившей недавно 150-летие. Модель "Тринити" из чистого золота с бриллиантами, с ремешком из кожи коралловой акулы продается в престижных бутиках примерно за 55 тыс. долларов.

Очей очарованье

Но не хлебом единым, не только яхтами и драгоценными побрякушками живут сегодня западные миллиардеры. Многие из них услаждают свой взор шедеврами живописи, отдавая предпочтение, как и в 80-е годы, импрессионизму и некоторым современным течениям изобразительного искусства. Успех самым известным аукционам сегодня обеспечивает появление хотя бы одного полотна Дега, Ренуара, Мане, Сезанна и Пикассо. Однако самым модным в последние годы стал Винсент Ван Гог. До сих пор абсолютный рекорд принадлежит картине кисти именно этого художника "Портрет доктора Гаше", цена которой в мае 1990 года достигла на нью-йоркском аукционе "Кристи'с" астрономической суммы - 82,5 млн. долларов...

Гобсек - это звучит пошло

Итак, ощутив быстротечность нашей бурной эпохи, наследники гигантских состояний и нувориши не жалеют средств на ублажение себя, любимых. Конечно, на Западе встречаются и богатые скареды, но это скорее исключение из правил: магнаты, похожие на героев "Человеческой комедии", сегодня воспринимаются как жалкие людишки, лишающие себя заманчивых благ цивилизации.

Впрочем, нынешних миллиардеров тоже трудно назвать безоглядными транжирами. Доказательство? В витрине шикарнейшего бутика "Тиффани'с" на пятой авеню Нью-Йорка красуется самая дорогая в мире авторучка "Солитэр роял". Созданное ювелирами известной немецкой фирмы из массивного золота и украшенная 4810 бриллиантами общим весом 22 карата (на изготовление затрачено 9 месяцев!) это драгоценное стило оценивается в 125 тыс. долларов. Ручка дожидается покупателя с ноября 1992 года. Похоже, что даже те сильные мира сего, что выписывают чеки на миллионы долларов, считают: не по Сеньке эта шапка...

Геннадий ПЕТРОВ

Париж - Москва

«НОВЫЕ русские» не прочь постоять в ОЧЕРЕДИ»

Прошли времена, когда представители первой волны нарождающегося российского бизнеса считали: часы - это "Ролекс", а авторучка - это "Паркер". Проходит время, меняются вкусы. В одном из бутиков недавно открывшейся в Москве торговой галереи "Актер" бойко идет торговля шариковыми ручками фирмы "Монблан" (стоимость - 890 долларов). По словам продавцов, выводить подпись "монбланом" сегодня престижно.

В другом бутике этой же галереи на вопрос, много ли покупают "ролексов", только улыбнулись. На витринах выставлено все, что может привлечь по-настоящему взыскательного клиента: часы фирм "Лонжин" (от 800 до 12 тыс. долл.), "Шопар", "Вейл", "Вашрон", "Брейтлинг" и других не менее дорогих марок. Судя по озабоченным лицам снующих продавцов, явно не залеживаются часы из серии "Навигатор" стоимостью 25 тыс. долларов.

А могут ли быть предметом роскоши простые очки? Судите сами. В магазин "Оптика" двое молодых людей чуть ли не под руки ввели дряхлого старика лет под 90, попросили подобрать очки для чтения, а то дедуля совсем плохо видеть стал. Минут через 15 заботливые внуки также под руки вывели старичка обратно. На носу у него красовалось изделие фирмы "Картье" - более чем за 1000 долларов.

Что бы ни говорили, но все-таки авторучки, очки, часы - вещи функциональные. Ими пишут, смотрят, пользуются. Другое дело - прелестные итальянские скульптурки по цене до 2 тыс. долл. или музыкальные шкатулки за 28 тыс. долл. (на фото), слоники из цельного оникса или сумочки из страусиной кожи (и обязательно такой же кошелек).

В одном из престижных московских бутиков торгуют по образцам и каталогам. Здесь можно купить настоящие английские сервизы стоимостью 5 - 6 тыс. долларов. (Такие есть у королевы Елизаветы II, у Маргарет Тэтчер и ряда других известных личностей.) Доставки именно этих сервизов готовы ждать по нескольку месяцев наши "новые" ценители прекрасного. К сожалению, мне так и не удалось увидеть ту самую музыкальную шкатулку: она была продана почти сразу после поступления в магазин. Распроданы и все итальянские статуэтки - ждут новой партии. Правда, удалось полюбоваться на хрусталь баккара. По словам продавцов, он сейчас пользуется повышенным спросом и просто "улетает". Но несколько цветных бокалов из серии "Царь" по 1185 долл. за штучку мне все-таки показали. Приятно мерцал графин за 12 200 "зеленых", шампанское охлаждалось в хрустальном ведерке за 2700, а цветы покоились в вазе за 5380 долларов. Повторюсь: это лишь то, что осталось от крупной партии (еще два года назад спрос на баккара был очень вялым). Не смогли мне показать и деревянный портфель за 2700 в американской валюте: тоже все проданы и снова заказаны. Изготовленные из многослойного дерева, отделанные внутри кожей и замшей, они благодаря полировке выглядят совсем как кожаные. Правда, довольно тяжелые. Тем не менее покупают, и даже дамы.

Номеров на ладошках они, конечно, не пишут, но попасть в список желающих приобрести английский фарфоровый сервиз и подождать два-три месяца, пока он прибудет из Туманного Альбиона, вполне могут.

Бутик, по которому мне устроили экскурсию, работает уже более двух лет. Эксперты фирмы проводят регулярные маркетинговые исследования, поэтому могут следить за изменением вкуса своих клиентов. Сейчас, считают менеджеры, люди со средствами покупают то же самое, что и богачи на Западе. Стали больше выезжать за рубеж, расширился кругозор, появилось желание индивидуализировать свое жилище - отсюда и высокий спрос на вроде бы ненужные безделушки. Сегодняшний российский клиент, безусловно, отдает предпочтение вещам от фирм с мировой известностью, требует высочайшего качества и хочет при этом выбрать что-то необычное.

Каков состав посетителей? Прежде всего это, конечно, бизнесмены, их жены и члены семей (покупают подарки друг другу). Захаживают известные артисты - но их меньше. Тратят деньги по-разному. Один с легкостью отдает 20 тыс. долл., другой за 100-долларовую статуэтку всю душу вынет. Но в принципе клиенты стали требовательнее, хотят больше знать о фирме-производителе, о специфике товара, качественных характеристиках. Другими словами, покупая предметы роскоши, состоятельные люди не забывают, что и это - своего рода капиталовложение.

Ирина СКИБИНСКАЯ

Криминальный календарь

Август: 40 тысяч одних милиционеров

По данным "Интерфакс - АиФ", охрану столичных улиц в праздничные дни и за несколько недель до их наступления несли около 38 тысяч сотрудников ГУВД. Это не считая солдат внутренних войск и агентов ФСБ, работавших в штатском. Кроме того, по нашим данным, существовало некое джентльменское соглашение между правоохранительными органами и криминальными структурами о снижении активности до окончания празднования 850-летия Москвы. Поэтому немудрено, что количество таких типично летних преступлений, как квартирные кражи, изнасилования и угоны автотранспорта, упало до невиданно малых за последние годы цифр. На общем спокойном фоне выделялись разве что достаточно нестандартные хулиганские действия да несколько убийств, с которыми, видимо, повременить было нельзя.

Люди гибнут за бензин

Судя по всему, в Москве начался очередной передел в сфере бензинового бизнеса. Бой за автозаправочные станции продолжается в столице с начала 90-х. Многократные попытки властей взять этот бизнес под свой контроль постоянно наталкивались на противодействие криминальных и полукриминальных структур.

В нынешнем августе был застрелен генеральный директор Московского производственного комбината автообслуживания (МПКА) В. Монахов. По словам сотрудников МПКА, на их предприятие давно положил глаз руководитель Центральной топливной компании Ю. Шафраник (бывший министр топлива и энергетики России). Он подписал у Ю. Лужкова весьма спорное постановление о передаче собственности МПКА его фирме. Несколько озадаченный таким поворотом событий, Монахов подал исковое заявление в суд. А "просьбы" со стороны ЦТК отозвать иск игнорировал.

Именно в этот момент Монахов был застрелен на глазах у своей дочери. Трагедия так подействовала на сотрудников комбината, что желающих занять место директора пока не нашлось. В день похорон Монахова суд отменил постановление правительства Москвы. Однако вопрос о судьбе комбината остается открытым. Противостояние МПКА - ЦТК при участии заинтересованных лиц, близких к правительству Москвы, продолжается.

Грабили, грабят и будут грабить

Как показал минувший месяц, августовская жара, сопряженная с неумеренным потреблением крепких напитков, весьма специфично действует на мозги. Люди, час назад и не помышлявшие о преступлении, вдруг хватают что ни попадя и идут грабить прохожих. Например, трое подвыпивших подростков использовали для этого некое подобие пистолета "ТТ". Остановить и "раздеть" первого же прохожего оказалось намного легче, чем предполагалось: люди отдавали деньги и драгоценности без какого-либа сопротивления.

Да что там прохожие! Экспедитор пищевого комбината, гулявший с 40 миллионами рублей в портфеле в районе Ленинградского проспекта, безропотно отдал их двум молодым людям. Юные гангстеры обошлись без ножей и пистолетов, просто объяснив последствия возможного отказа. После удачного приобретения свежеиспеченные миллионеры скрылись на своей машине. Однако использовать личный транспорт в таких не совсем законных целях опасно. Поэтому любители больших денег и комфортного передвижения угнали от гостиницы "Волга" джип "Гранд-Чероки", принадлежавший атташе посольства США, представителя НАСА в Москве. Единственная положительная сторона такого рода преступлений (если вообще позволительно говорить о чем-то положительном) - это то, что уличных, откровенно наглых "бомбил" задерживают очень быстро. Если не после первого, то после второго эпизода. Правда, ко времени задержания они, как правило, успевают истратить большую часть похищенного.

Не прошло и пяти лет, а милиция уже начала перестраиваться

Минувший август оказался отмеченным двумя безусловными удачами московских и подмосковных розыскников. По делу об убийстве Валентина Сыча задержан некии Пчелинцев, сознавшиися в преступлении и назвавший имена его заказчиков. По делу об убиистве Ларисы Нечаевой по показаниям одного из оставшихся в живых потерпевших был составлен фоторобот преступников, в которых без труда опознали двух местных рэкетиров, и теперь их задержание - лишь вопрос времени.

Но дело не столько в милицейских удачах, сколько в несколько измененном подходе к расследованию заказных убийств. Семидесятилетний советский опыт прочно вбил в сознание работников милиции: убийца и тот, кому выгодно убийство, - это либо один человек, либо члены одной группы. В современных же условиях группы профессионалов, принимающие заказы на убийства, существуют совершенно отдельно. Они ни разу не видят заказчика и, как правило, не знают, кто он такой. А статус жертвы для них определяется наличием охраны и количеством препятствий, мешающих исполнению заказа.

Однобокий подход, практиковавшийся в начале "эры заказных преступлений", когда все силы бросались на поиски непосредственных исполнителей, в то время как заказчик спокойно ликвидировал все следы и улики, привел к появлению нескольких громких "висяков", таких, например, как дело Листьева, Кивелиди, Кантора, Слабынько и т. д. Еще в мае "Интерфакс - АиФ" указал причину убийства В. Сыча: 36 миллиардов рублей, которые "повисли" на ФХР после отмены таможенных льгот. Место Сыча на посту президента этой организации мог занять только человек, обязавшиися обеспечить возврат долга. Таким образом, круг подозреваемых сразу сужался до нескольких человек. Что и доказали следователи.

Екатерина КОДИНЦЕВА

Аборигены

Этим летом телекомпания "Всемирные географические исследования" совместно с агентством "Интерфакс" снимала фильм об Алтае. Понятно, что съемочной группе - руководителю экспедиции Игорю Степанищеву и оператору Ларисе Кулаковой - хотелось снять самые красивые места Горного Алтая, а туда без вертолета не доберешься. И хотя руководство авиапредприятия "Горный Алтай" обещало содействие, вмешалась погода, и полеты к Белухе и в высокогорье пришлось отменить. Зато нам предложили другой вариант, с которым мы с удовольствием согласились: как только погода улучшится, мы вместе с Василием Песковым, который тоже застрял в Горно-Алтайске из-за тумана, сможем полететь к Агафье Лыковой.

Привет из «таежного тупика»

Утро назначенного для полета к Агафье дня выдалось серенькое, с мелким моросящим дождиком. И все-таки нашему летчику удалось найти какой-то просвет в тумане и облаках, и вертолет буквально пролез между поросшими соснами и уже засыпанными снегом горами.

По ту сторону перевала было довольно солнечно. Вертолет сел на каменистую россыпь, с двух сторон которой резво прыгает с камня на камень мелкий, но довольно широкий и бурный Еринат. С нашей россыпи на берег реки был устроен самодельный мостик из трех тоненьких бревнышек, по которым, оказывается, не так-то легко перебраться на твердую землю.

Агафья встречает нас на тропинке, ведущей к дому. В длинном черном пальтишке поверх коричневой кофты и в зеленом платке она, если судить по фотографиям, кажется, ничуть не изменилась за последние годы. Чуть смущенно улыбается Василию Пескову - видно, что его приезду рада. Из вертолета спешно вытаскиваются две деревянные кадки с крышками для засолки огурцов, оранжевый пластмассовый тазик с рисунком на дне, другие гостинцы.

Домик Агафьи стоит в некотором отдалении от берега Ерината, на довольно крутом склоне горы. Внизу же, между соснами, - маленькие хозяйственные постройки: деревянный навес с крышей, какие-то заграждения. К дому ведет крутая тропа, на которой вырыты плоские уступы-ступеньки. Пока мы обследуем окрестности, Агафья с Песковым стоят на тропинке. Агафья жалуется на здоровье, на то, что после поспешного отъезда жившего у нее некоторое время художника из Харькова осталась совсем одна, что уже трудно ухаживать за козами. Говорит, если не вернутся единоверка с дочерью из Барнаула, тоже некоторое время назад попытавшиеся жить в таежном одиночестве, не будет знать, что делать с козами. Хотя, по отзывам, совместная жизнь с единоверцами из Барнаула у Агафьи не задалась: люди, пришедшие "из мира", вели себя явно не так, как считала нужным таежница. У них же Агафьины строгости отбили всю охоту к уединению, так что когда в очередной раз прилетел вертолет, и женщина, и девочка кинулись к нему так, словно за ними гнались, бросив при этом все свои вещи. Для Агафьи же оставленный жилицами скарб теперь является дополнительным аргументом в уговорах вернуться назад.

Агафья живет в тайге с рождения, уже 53-й год. Сначала семья Лыковых была большая: отец, мать, сама Агафья и двое братьев, Савин и Дмитрий. До 1945 года жили в тайге, как говорят, не тайно, пока не набрел на них отряд, разыскивавший после войны дезертиров. Лейтенант, возглавлявший отряд, ничего плохого Лыковым не сделал, решив просто рассказать про них кому следует. Лыковы же ждать этого не стали, а собрали свои пожитки и ушли в глубь тайги. С тех пор их несколько раз встречали местные охотники, но, понимая особенность ситуации, молчали. Постепенно Лыковы умирали, последним девять лет назад Агафья схоронила отца, Карпа Осиповича. С тех пор она осталась в тайге совсем одна. Хоть и была возможность переехать к родственникам, коих у Лыковых оказалось на Алтае довольно много, отказалась: "Тятенька благословения не дал". Так и живет. Геолог-охотник Ерофей, верный друг семейства Лыковых, долгие годы помогавший им всем, чем мог, сам недавно попал в беду. Шел зимой по тайге, промок насквозь, но костер разводить и сушиться не стал, понадеявшись быстро добраться до человеческого жилья. В результате обморозил ногу, да так, что ее пришлось отнять. Теперь ни охотиться, ни геологоразведкой заниматься не может, но и к жизни в городе не привык. Так и живет в тайге, на зимовье у сына, тоже охотника.

Строго-настрого предупрежденные Василием Песковым относительно запрета Агафьи на фотографирование, мы старались не пугать ее своей аппаратурой. И Агафья, поначалу несколько встревоженная нашим приездом, постепенно успокаивается и не противится даже, чтобы мы поднялись по тропинке и прошли в дом.

В горнице шум вертолета, из-за готовности немедленно взлететь так и не выключившего винт, почти не слышен. Здесь царят полумрак и беспорядок. На длинной полке - разнокалиберные кастрюльки, чугунки, на другой - старинные старообрядческие книги. Рядом с домом - огородное пугало на шесте, одетое в какое-то выцветшее тряпье. Пес, ошалевший от нашествия незнакомых людей, забивается в угол. Неподалеку бродят козы - те самые, судьба которых зависит от приезда или неприезда Агафьиных единоверцев. Сверху, от избы, фигурки Агафьи и Пескова, все еще беседующих на тропинке внизу, кажутся совсем маленькими. А вокруг - заросшие тайгой горы и на многие сотни километров ни одной живой души.

Наши летчики нервничают: вот-вот закроется туманом и облаками перевал, и тогда мы рискуем остаться в "таежном тупике" надолго. Надо лететь назад. Мы перебираемся через Еринат уже без Василия Пескова: он по договоренности с летчиками остается у Агафьи на несколько дней. Уже у вертолета, оглянувшись, видим на другом берегу две фигурки, которые машут нам вслед. Летчики втаскивают трап и закрывают дверцу. Подняв рябь на воде, вертолет взлетает и берет курс на Артыбаш. Маленькая Агафьина избушка остается внизу на единственной опушке среди столетней необъятной тайги.

P. S. Когда этот материал был уже написан, мне позвонила та женщина из Барнаула, которую вместе с дочерью так ждет Агафья. Оказывается, она на днях получила от Агафьи письмо, но планы у них с девочкой совсем другие. Так что возвращаться в "таежный тупик" они не собираются...

Лариса КУЗЬМИНА

Фото автора

Василий Песков и Агафья Лыкова в «таежном тупике».

СПЕЦИАЛИСТЫ СОВЕТУЮТ, ПРЕДПРИНИМАТЕЛИ ИСПОЛЬЗУЮТ:

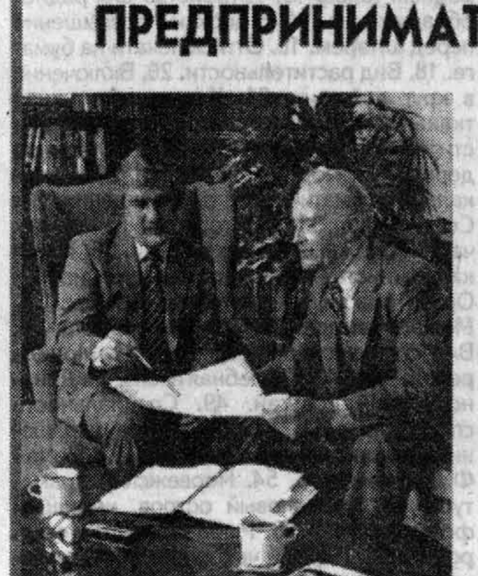

- векселя банка "Российский кредит" и других надежных эмитентов для размещения свободных средств и платежей;
- зачеты за электроэнергию, газ и железнодорожные перевозки с использованием нетрадиционных финансовых схем;
- доверительное обслуживание на рынке государственных и муниципальных долговых обязательств;
- гибкие условия депозитного обслуживания.

Наш адрес: г. Барнаул, пр-т Калинина, 22. Телефон: (3852) 77-36-67.

БАНК РОССИЙСКИЙ КРЕДИТ

Реклама "АП" Короленко, 105 5 этаж

АЛТАЙ ИНФОРМ ПРЕСС

Реклама "АП" тел. 23-34-78 факс 23-44-30

ПЛАСТИКОВЫЕ ТРУБЫ

В ДВА РАЗА ДЕШЕВЛЕ МЕТАЛЛИЧЕСКИХ!

ТРУДОЗАТРАТЫ ПРИ МОНТАЖЕ НИЖЕ В ШЕСТЬ РАЗ!

Возможно применение как в жилищном, так и в промышленном строительстве - от создания любых коммуникаций до строительства теплиц!

Новосибирск, «ПКФ Эпикур». Тел./факс (3832) 47-83-45.

КОНДИЦИОНЕРЫ

(пр-во Япония, Корея) от 3 млн.руб.

Тел. 24-32-96, 24-47-74.

КАЖДОЕ ВОСКРЕСЕНЬЕ в ДК котельщиков (пр.Ленина, 147, к.4)

ПРОВОДИТСЯ ЛЕЧЕНИЕ

ОТ АЛКОГОЛЬНОЙ ЗАВИСИМОСТИ. Начало - в 12-30 час.

ЛЕЧЕНИЕ ЭНУРЕЗА (ночное недержание мочи) - в 15 часов.

Лицензия А-121461 N 361/96.

Тел. 77-01-41.

Организация реализует

САПОГИ КИРЗОВЫЕ,

разм. 39-43.

Цены низкие. Тел.23-95-83.

Алтайский региональный филиал АК АГРОПРОМБАНКА

- покупает векселя московских банков, векселя краевой администрации
- обменивает векселя московских банков на собственные векселя АКБ «СБС-АГРО»
- производит погашение векселей. По поручению и за счет клиента осуществляет операции по покупке и продаже ценных бумаг.

Адреса: 656068, г.Барнаул, пр.Строителей, 43, тел. справочной службы: 26-34-42. 656057, г.Барнаул, ул.Панфиловцев, 18-а, тел. 54-26-46.

Во всех отделениях Агропромбанка Алтайского края.

Генеральная лицензия ЦБ РФ N 1575 от 27 декабря 1993 года.

ОРГАНИЗАЦИЯ РЕАЛИЗУЕТ:

- ленту конвейерную шириной от 500 до 1400 мм
- ремни вариаторные 45х22 - 4000 - 215640 руб/шт.
- ремни вентиляторные

8,5х8-833 - 5640 руб/шт.
8,5х8-933 - 6120 руб/шт.
8,5х8-1018 - 6600 руб/шт.

- рукава напорно-всасывающие

В-125 - 150048 руб/м
В-75 - 54960 руб/м

- в ассортименте другая продукция АТИ, РТИ, УрРТИ

Возможен обмен на с/х продукцию.

г.Барнаул, ул.Л.Толстого, 20. Тел.: (3852) 23-94-91, 75-54-44.

КУПИМ ПШЕНИЦУ

МЯГКИХ СОРТОВ 3 КЛАССА ОПЛАТА СРАЗУ

Тел.:25-18-37, 26-69-90, 26-10-39 до 18[00]; 41 - 64 - 24 после 22[00].

ЗАО "ЗЕРНОСЕРВИС" ПРИНИМАЕТ НА ПЕРЕРАБОТКУ И ЗАКУПАЕТ ЗЕРНО ГОРОХА И ЯЧМЕНЯ

Тел. 8-(3852) 24-85-72

Центр реабилитации «Орто-С»

(федеральная лицензия N АП-072, малая Золотая медаль Сибирской ярмарки-97)

ПРЕДЛАГАЕТ ИЗГОТОВЛЕНИЕ ПРОТЕЗОВ НИЖНИХ КОНЕЧНОСТЕЙ

при всех категориях и уровнях ампутации:

- протезы бедра
- протезы голени
- протезы при вычленении в коленном суставе
- протезы при вычленении в тазобедренном суставе
- протезы при ампутации по Пирогову, Шопару, Шарпу, Лисфранку и т.д.
- протезы при парных ампутациях любых уровней
- функциональные ортезы и тутора при лечении ДЦП, спинномозговых травм, последствий полиомиелита и др.

«Орто-С» конкурирует с лучшими западными фирмами по качеству протезирования и со всеми по цене.

Уже сегодня наши пациенты с Сахалина, Красноярского и Алтайского краев, Томской, Новосибирской и др.областей, получив нашу помощь, обрели надежду на новую полноценную жизнь.

Центр имеет стационар в живописном месте на берегу Обского водохранилища.

При необходимости производится подготовительное лечение культи: устранение отечности, атрофии, контрактуры с применением современных средств - иглорефлексотерапия, мануальная терапия, массаж, лазеротерапия, электро- и биостимуляция.

СТОИМОСТЬ ПРОТЕЗИРОВАНИЯ - 4-12 млн.руб. (в зависимости от сложности протезирования).

В стоимость протезирования входит лечение и проживание (по необходимости), гарантийное обслуживание в течение 2-х лет, включая замену культеприемной гильзы (по необходимости) и замену узлов.

Тел./факс: 3-24-38 (код города 8-383-41). Адрес: 633190, Новосибирская обл., г.Бердск, ул.Морская, 3.

ЗАО "СОЮЗМУКА" ЗАКУПАЕТ

ПРИНИМАЕТ НА ПЕРЕРАБОТКУ на взаимовыгодных условиях пшеницу продовольственную 3 и 4 класса с клейковиной не ниже 20% В ОБМЕН НА МУКУ В/С.

РЕАЛИЗУЕТ МУКУ: высшего сорта; 1 сорта; отруби.

Справки по тел. (385-2) 24-85-72.

ЛуКоил-Маркет - Новосибирск

предлагает со склада в г. Барнауле

МАСЛО

для Камазов (М-10Г,К)
Дизельное (М-10 Г2)
Автол (М-8 В)
Автол дизельный (М-8 В (И))
Дизельное зимнее (М-8 В Г2)

Масло для легковых автомобилей: Велс - 2, Велс - Супер, Велс - Экстра, Велс ТМ)

тел. (385-2) 23-88-66

ТОО "АБТИС"

МУКА	1С	2000-2200 р.
	В/С	2500-2550 р.
"КАЗАХСТАНСКАЯ" -		1 900 р.
ПШЕНО		2700 р.
ГРЕЧНЕВЫЙ ПРОДЕЛ		3000 р.
ПЕРЛОВКА		2000 р.
ЯЧНЕВАЯ		2100 р.
ОВСЯНКА		2100 р.
РИС		3700 р.
МАННАЯ	сертификаты	3600 р.

Шевченко.170, т. 25-66-60. Павловский тракт. 50, т. 26-78-54. Челюскинцев. 109. Правый берег пруда. 368

Торгово-Промышленная Компания "ЛиКом"

Офис г. Барнаул, ул. Н.Крупской, 86, Тел. 25-18-31

Торговый Центр в магазине "Веселые ребята" ул. Воровского, 113, тел. 24-12-17

Строительные и отделочные материалы от фирмы HDM (Германия)

СТЕНОВЫЕ ПАНЕЛИ на основе ДВП, ДСП, пластиковые - более 30 видов

КОМПЛЕКТУЮЩИЕ К ПАНЕЛЯМ (уголок, галтель расшивка, карниз, цокольная доска, крепеж и т.д.)

ПОЛЫ ЛАМИНИРОВАННЫЕ (10 расц.)

СТОЛЕШНИЦЫ, ПОДОКОННИКИ

МЕБЕЛЬНЫЕ ЩИТЫ, ПОЛКИ

КЛЕЕВЫЕ ПОТОЛКИ (12 видов)

МЕБЕЛЬНАЯ ФУРНИТУРА

ЛИНОЛЕУМ (более 10 расц.)

СВЕТИЛЬНИКИ

ИНСТРУМЕНТ

ЕВРОРЕМОНТ от дизайна - до сдачи под "ключ"

ПЛАСТИКОВАЯ МЕБЕЛЬ столы, стулья, зонты

ОДНОРАЗОВАЯ ПОСУДА стаканы, тарелки, вилки, ложки, ножи, ланч-боксы, миски, салфетки, контейнеры

Продаем аккумуляторы 6СТ-190. Низкие цены. Бартер. **Тел. в Барнауле: 77-03-18.**

Продается а/м «Таврия» (1994 г.вып.), в отличном состоянии. **Тел. 42-09-96.**

● Меняю УАЗ 31519 (август 1997 г.) на муку первого сорта, 25 т. **Тел. 33-95-74.**

Срочно продам муз. центр «Technics-CH570AV» (Dolby Pro-Logic), на гарантии, в упаковке, цена 3,3 млн. руб. **Тел. 23-29-54 (раб.), 77-77-42 (дом.).**

Продаю оцинкованное железо, оцинкованный шифер, рубероид, ДСП. **Тел.: 41-64-00, 41-65-91.**

Поставим ГСМ и уголь в обмен на сыр, масло сливочное, молоко сухое, муку или купим. **Тел.54-35-47, 24-67-59.**

Водитель с новой личной машиной УАЗ (санитарка) ищет работу. **Тел. 35-52-80.**

Продаю ЗАЗ-968М, недорого. **Тел.52-04-28.**

Продаю новое демисезонное женское пальто (разм.44-46, рост 155-160), цена 500 тыс.руб. **Тел.23-34-05.**

РЕАЛИЗУЕМ ПАМЯТНИКИ ГРАНИТНЫЕ, МРАМОРНЫЕ, МОЗАИЧНЫЕ, ПЛИТКИ ГРАНИТНЫЕ РАЗЛИЧНЫХ РАЗМЕРОВ

А также запчасти на ДТ-75, Т-4 (возможен расчет бартером).

Тел. в г.Барнауле 77-16-59 пр.Красный текстильщик,12.

ФИРМА «ДЕСКО»

ЗАКУПАЕТ ПОДСОЛНЕЧНОЕ МАСЛО, МУКУ

Тел. в Барнауле: 76-34-27, 76-34-51.

Вниманию грузоотправителей!

- Реализуем ж/д тариф
- Отправляем груз ж/д транспортом на льготных условиях
- Возможен бартер на продукты питания

Тел/факс (3832) 66-16-80, тел. (3832) 66-64-77.

Срочно продаю полдома в с.Зимари с баней, хоз. постройками, участком. Тел. 25-38-10.

ЗАПАСНЫЕ ЧАСТИ ДЛЯ СЕЛЬХОЗТЕХНИКИ

на двигатель А-01, А-41, ЯМЗ, СМД-20, КАМАЗ, МТЗ поршневые группы, коленвалы, прокладки гл.бл., распылитель, плун. пара, форсунки, НШ, топливные насосы, карбюратор, торм. лента Т-4, бандаж, РВД, подшипники и многое другое.

Расчет наличный, бартер, векселя.
Тел.\факс 51-04-57
Тел.\факс 51-02-67
дисп. 51-88-62
сертификаты

РЕМОНТ И ЗАПРАВКА картриджей, принтеров, пишущих машинок и копировальных аппаратов. Тел. 24-32-96, 24-41-74.

ЗАКУПАЕМ ПШЕНИЦУ 3 кл. (мягких сортов) ГРЕЧИХУ Расчет любой

т. 24-49-78, 25-66-60

Специальный факультет переподготовки кадров при Алтайском государственном университете

объявляет прием слушателей на 1997-98 учебный год по программе: «ЭКОНОМИКА И ОРГАНИЗАЦИЯ БИЗНЕСА».

Слушателям, успешно окончившим факультет, выдается диплом о переподготовке с присвоением квалификации «менеджер».

Тел. 26-20-92.

СЕРЬЕЗНОЕ ОТНОШЕНИЕ К ШКУРАМ КРС!

ОРГАНИЗУЕМ пункты закупа и переработки по краю (с экономической и юридической поддержкой).

ПОКУПАЕМ. МЕНЯЕМ на сыромять, соль.

Лиц. ЦМ-6200 1797

Приемный пункт: ул.Трактовая, 47. Тел.22-62-79.

ООО "ЭНЕРГОКОМПЛЕКТ"

- КАБЕЛЬ	- ЩИТЫ УЧЕТА
- ПРОВОД	- КОНТАКТОРЫ
- ТЭНы	- МЕТАЛЛОРУКАВ
- СЧЕТЧИКИ	- ПРЕДОХРАНИТЕЛИ
- СВЕТИЛЬНИКИ	- ПАТРОНЫ Д3, Д4
- ЛАМПЫ	- ЭЛ.ПАТРОНЫ
- РУБИЛЬНИКИ	- ШНУР
- ЩИТЫ ОСВЕЩЕНИЯ	- НАКОНЕЧНИКИ
- РОЗЕТКИ	- ИЗОЛЕНТУ
- ВЫКЛЮЧАТЕЛИ	- ТРУБКУ ПВХ
- НИХРОМ	- ЭЛЕКТРОДЫ
- ЭЛ. ДВИГАТЕЛИ	- ТРАНСФОРМАТОРЫ
- АВТОМАТЫ	- РАСПРЕД. КОРОБКИ
- ПУСКАТЕЛИ	- КИПЕРНАЯ ЛЕНТА

Бартер на продукты питания скидки до 20 %.

Обращаться: г.Барнаул, ул.Папанинцев,105, каб. 2. Тел. 26-76-58, 25-20-24.

СТЕКЛО КАЧЕСТВЕННОЕ

Представительство АО "САРАТОВСТЕКЛО" в г.Барнауле реализует:

ЛИСТОВОЕ СТЕКЛО

в ассортименте (лист 1.300 Х 1.600мм)

Цена за 1кв. м.:

3мм.	19.000 - 21.000 руб.
4мм.	22.700 - 27.000 руб.
5мм.	27.200 - 35.000 руб.
6мм.	32.000 - 39.000 руб.

А также осуществляет: раскрой стекла, обработку стекла, тонирование, нанесение декоративного рисунка.

ИЗГОТОВИМ:

✓ зеркала - 115 тыс.руб. за 1м^2;
✓ торговое оборудование из профиля и уголка.

Г.Барнаул, ул.Сельскохозяйственная 1, тел.:(3852) 35-12-10, 35-10-74.

Возможен бартер. Сертификаты.

Мельница ООО «Поликорн» в г.Новоалтайске:

ЗАКУПАЕТ ЗЕРНО, ПРИНИМАЕТ ЗЕРНО НА ПЕРЕРАБОТКУ.

Адрес: г.Новоалтайск, ул.Заготзерно, 5. Тел./факс: (323) 2-07-64.

ДАМЫ И ГОСПОДА!

Швейный салон «ВИТА» - это:

- ДЕЛОВОЙ КОСТЮМ И ЛЕГКОЕ ПЛАТЬЕ
- ВАШ И ТОЛЬКО ВАШ СТИЛЬ
- КРАСОТА И ЭЛЕГАНТНОСТЬ
- УВЕРЕННОСТЬ В СЕБЕ КАЖДЫЙ ДЕНЬ!

Ваш заказ примет закройщик высшего класса, мэтр алтайской моды

Федор АЙХЕЛЕ

Предлагается широкий выбор различных тканей на самый изысканный вкус!

Спорткомплекс «Обь» (2 этаж). Тел. 36-77-94.

КУПИМ МОЛОКО

Заключаем договора по предоплате.

Тел. (385-2) 35-89-64 (р.), 75-46-64 (д.)

КУПИМ масло, тушенку, сухое молоко, сыр.

РЕАЛИЗУЕМ

Горбуша с/м	7800
Сельдь в банках (5,2кг)	50000
Печень минтая (140г)	3200
Икра минтая (240г)	8500
Морская капуста	4300
Лосось натуральный	4800
Щупальца кальмара	6500
Чоко-Пай (Орион)	9000
Чипсы в ассортименте	2300

Скидки, сертификаты.

Барнаул, ул. Молодежная, 172, тел.(385-2) 35-89-64, 75-46-64(д). (МАСЛОСЫРБАЗА)

Речевая школа БЕСПЛАТНО КОНСУЛЬТИРУЕТ ДЕТЕЙ с нарушениями устной и письменной речи.

В октябре 1997 года прием ведется по средам с 14 до 16 часов по адресу: г.Барнаул, Бульвар 9 Января, 19. Тел.: 25-27-77, 24-33-93

Детскому туберкулезному санаторию требуются: ДИЕТСЕСТРА с медицинским образованием, БУХГАЛТЕР расчетной группы с опытом работы в бюджетной организации, ДВОРНИК, САНИТАРКИ. Тел.: 23-79-96, 29-02-75.

ВЕСЬ СПЕКТР АВТОМОБИЛЕЙ ВАЗ

Повезёт обязательно! МУСТАНГЪ

ПОЛНОЕ ОФОРМЛЕНИЕ АВТОМОБИЛЯ С ВЫДАЧЕЙ ТРАНЗИТНЫХ НОМЕРОВ.

ПРЯМЫЕ Ж/Д ПОСТАВКИ ОТ ПРОИЗВОДИТЕЛЯ.

ГАРАНТИЙНОЕ ОБСЛУЖИВАНИЕ.

НА КАЖДЫЙ ПРОДАННЫЙ АВТОМОБИЛЬ - БЕСПЛАТНЫЙ СТРАХОВОЙ ПОЛИС.

Новосибирск ул. С. Шамшиных, 77 тел. (383-2) 24-69-26

ОРГАНИЗАЦИЯ РЕАЛИЗУЕТ:

- трубы ГОСТ 8732 от 15 до 426-820
- трубы ГОСТ 3262 от 15 до 80
- трубы ГОСТ 12х18Н10Т, 09Г2СТУ14-3-1128-82, 17Г1С
- лист 0.5, 1.0, 1.5, 2.0, 2.5, 3.0, 4.0, 5.0
- уголок 20, 25, 32, 40, 50, 63, 75, 90, 100, 125
- швеллер 6, 8, 10, 12, 14, 16, 18, 20, 24, 27, 30
- проволоку оцинкованную, лист оцинкованный, профнастил оцинкованный, метизы, болты, гайки, электроды.

Поставка сборных ж/д вагонов, обмен на с/х продукты.

Тел.: 75-36-67, 77-19-80, 77-32-58.

МОЛДАВСКИЕ И ГРУЗИНСКИЕ ВИНА БОЛЕЕ 80 НАИМЕНОВАНИЙ

А также у нас всегда можно купить:

- ВОДКУ: БАВЗ, иткульскую, бийскую в ассортименте.
- Алтай (0,7л), коньяк греческий.
- Фруктовую, настойки, аперитивы.
- Шампанское, пиво, вермуты.

Предлагаем газ. напитки "Парус", "Милеста", "JOE'S", "Боржоми".

А также: ж/резинки, печенье, кексы, рулеты, шок. батончики, шоколад, макароны, овощные, мясные, рыбные консервы, кетчуп, майонез, чай, кофе и многое другое. Сигареты американские, болгарские, бийские.

Чего только нет...

ЛИЦ. №565369 Гос. ком. экон. Респ. Алтай. Сертификаты, справки Г.Т.Д. 16 - 0004

Комсомольский, 82. Каб. 26, Тел. 24-85-25, 24-86-30.

АЛЕЙСКЗЕРНОПРОДУКТ

ОТКРЫТОЕ АКЦИОНЕРНОЕ ОБЩЕСТВО

крупнейший производитель муки и комбикормов в регионе приглашает к сотрудничеству предпринимателей всех форм собственности!

ЗАКУПАЕМ **ПШЕНИЦУ** продовольственную.

Оплата по факту поступления продукции, форма оплаты безналичная, в т.ч. вексельная.

РЕАЛИЗУЕМ: **МУКУ** пшеничную высшего и первого сорта (цены приемлемые, система скидок, расчет любой)

ОТРУБИ пшеничные.

КОМБИКОРМА всех видов, в т.ч. для птиц, а также гранулированную кормосмесь по низким ценам.

(Расчет за комбикорма возможен бензином и диз. топливом).

Работая с нами, вы обретаете надежного партнера!

г.Алейск, ул.Первомайская, 81. Тел. (385-53) 21-6-82, 24-8-71; т/ф 21-9-71, 24-6-71.

Быстроистокский мелькомбинат

Принимаем продовольственную ПШЕНИЦУ

в 100 % обмен на выгодных для клиента условиях

отпуск муки производим:

пшеница 3 кл. .....(мука в.с.) 44,5% (мука 1 с.) 58,5%
клейковина 23% и выше, отпуск возможен в день сдачи

Закупаем продовольственную ПШЕНИЦУ

3 класса, согласно ГОСТу. Оплата по факту поступления продукции. Форма оплаты любая, по договоренности.

Осуществляем поставки качественного зерна урожая 1996 г.

Цены включают НДС и стоимость мешкотары.

Реализуем МУКУ

пшеничную в./с.	2350 р./кг.
пшеничную 1 с.	1950 р./кг.
отруби	300 р./кг.

тел. в Быстром Истоке (271) 22-1-72, 22-3-72, 22-9-31, 22-4-72

в Барнауле (385-2) 22-33-63, 22-33-49

Закупаем ШКУРЫ КРС

СВИНЫЕ, ОВЕЧЬИ ШКУРЫ по очень ВЫСОКИМ ЦЕНАМ

Предлагаем на бартер ШОРНЫЕ изделия (седла, хомуты, вожжи и т.д.)

СЫРОМЯТЬ по цене от 28000 до 36000 руб./кг.

При покупке шкур и продаже сыромяти - гибкая сист. скидок.

г. Барнаул, ул. Э. Алексеевой, 57-А. Тел. 76-08-54.
р. ц. Поспелиха (256) 23-3-76, 22-8-98, р. ц. Шипуново (250) 22-3-95
р. ц. Ключи (278) 22-5-15, р. ц. Тальменка (291) 22-0-37.
р. ц. Троицкое (234) 21-3-70, р. ц. Баево (215) 22-5-08.

Лиц. Б976424 от 23.09.96

ВСЯ ПРОДУКЦИЯ СЕРТИФИЦИРОВАНА.

Письма вопиющего в пустыне

Мазурики

Люблю вспоминать, как однажды напоролся на скандал великий, напечатав в одной из городских газет статью о среднем начальнике монтажного предприятия, обложившем поборами своих рабочих. Хочешь получить щедро оплачиваемый наряд на производство работ, будь ласков, включи в бригаду пару «мертвых душ», а их долю заработка опусти потом в руководящий карман. Если учесть, что пара «дохлых» составляла тридцать, а иногда и все пятьдесят процентов от вкалывающих живых, то легко вычислить и ту долю, которая воровским образом ложилась в виде масла на официальный кусок хлеба.

Было так и год, и два, и три. Наконец, у одного из монтажников взыграло ретивое чувство ущемленного достоинства, и прислал он в редакцию такой вот уголовный сюжет. Я потом с ними со всеми встречался, допытался: именно так и есть. И с «мертвыми», которые не подозревали о своей донорской роли - тоже разговаривал. Пообщался с другими работниками, и вина начальника возвелась сначала в квадрат, а потом и в куб. Зная бойцовский характер наглецов, я попросил нескольких обиженных людей высказаться письменно и получил кучу свидетельских показаний. С подписями, с изложением готовности подтвердить сказанное на любых разборках.

И они начались. Самые высшие руководители города послали своих полномочных представителей на собрание коллектива. Начальник того замаранного начальника вел обсуждение газетной публикации.

- От кого вы все это узнали?

- Читайте статью.

- Товарищи, кто вынес сор из дома?

- Разве это главное?

- В нашем дружном коллективе есть доносчики!

- Лихоимцы есть, - напомнил я суть статьи.

- Этим вы еще сильней оскорбляете уважаемого человека! - совсем как не похмелившийся биндюжник, взвился высокий начальник.

- После того, как он замарался, его нельзя оскорбить.

Удивительное совпадение я отметил еще до начала обсуждения: в зале не было моих основных свидетелей. Все они оказались в дальних командировках уже целую неделю, а трое выехали утром, спешно, как пожарная команда. Вечером начался спектакль.

- Товарищи, в нашем дружном коллективе завелись доносчики и безответственные болтуны. Уважаемый писатель вместо того, чтобы проверить вздорные обвинения, вынес наговор на страницы всеми читаемой газеты, которую мы вряд ли с сегодняшнего дня станем выписывать. Я правильно говорю, товарищи?

- Простите, - вставил я. - Вы по существу взяток проверку провели?

- Нам это и не надо. Мы уверены в товарище, как в себе, и не позволим глумиться над его честным именем.

На розовом лице мазурика от взятки волны праведного возмущения и гнева сменялись слезами умиления. Похоже, до того собрания он не слышал подобного панегирика о себе, и чувства его стали похожи на круговорот воды в природе.

Два часа продолжалось обсуждение. Бесконечная вереница штатных выступальщиков, защищая честь предприятия, вдохновляла руководство выявить-таки: кто «стукнул» в редакцию? Будто зомбированные, они повторяли одни и те же вопросы: кто позволил? кто посмел? И единое требование - сурово разобраться с сексотами. Можно было обхохотаться, глядя на все это. Но передо мной проходил спектакль в исполнении взрослых статистов, которым были поручены определенные полномочия, права, власть на каждый день, и мне сделалось не до смеха. Я вглядывался в лица над столом президиума, на трибуне, потом смотрел на портреты вождей, членов политбюро, украшавших просторный красный уголок позолотой рам, бархатом знамен. Было до жути одиноко и скучно, как в немом учебном кино. И жаль серьезных людей, согнанных на то собрание, чтоб своим присутствием утвердить заготовленную резолюцию. Среди них я увидел двух женщин из бухгалтерии, которые накануне очень откровенно разговаривали со мной. Им было или стыдно, или страшно. Страшно не за себя, а за правду, которую на их глазах насиловали скопом.

Известно, что нахрап безогляден. Они выговорились, и тогда я, как учили старшие, прижал их документами, которые не оставляли сомнения в правоте газеты. Фонтан сразу иссяк. Поникли головы в президиуме. Представители города вынесли приговор: вымогателя под суд.

Уже было темно, когда потянулось собрание к выходу. Люди обсуждали услышанное и как зачарованные спрашивали друг у друга: кто все-таки настучал? кто подставил непотопляемого начальника?.. Теперь они имели право думать так, ибо главное уже было сделано.

Ах, как стремительно мчится время. И вдруг нынче, будто на том памятном собрании, слышу голоса высших чиновников России:

- Как пленка попала в редакцию?

- Кто посмел ее обнародовать?

- Правомерно ли снимать скрытой камерой?

- Не противоречит ли такая съемка Конституции?

И ни слова о факте, как герой удостоился вляпаться в ситуацию, которая по внешним признакам должна возбудить его лишь профессиональный интерес.

Мораль изменчива, ибо зависит от большой непостоянной политики. Аморализм чхать хотел на принципы, систему, политику вообще и подобно короеду гложет устои страны. Вам еще нужны доказательства?

Юрий КОЗЛОВ, писатель.

Кроссворд

По горизонтали: 1. Светильник перед иконой. 5. Тайное соглашение. 9. Накладка с вырезами для глаз, скрывающая лицо. 10. Положение в шахматной игре. 11. Территория позади фронта. 12. Большая шлюпка. 15. Помост для казни. 17. Комната в больнице. 19. Герой Бальзака, имя которого стало нарицательным. 23. Советский певец. 25. Советский фокусник. 27. Русский композитор и дирижер. 28. Бессмысленный набор слов. 29. Движение воздуха. 30. Сумчатое животное. 31. Свидание. 32. Сильная метель. 34. Римский историк. 36. Холодное оружие. 39. Дикая свинья. 42. Отросшая после покоса трава. 43. Порт на Красном море. 45. Искусственное русло. 46. Государственный сбор с населения. 47. Античный город-государство. 48. Штат США. 50. Плотная мягкая шерстяная ткань. 53. Спутник Сатурна, открытый Х.Гюйгенсом в 1655 году. 57. Обезжиренное молоко. 62. Французский писатель эпохи Возрождения. 64. Окисл на раскаленном металле. 65. Летчица, Герой Советского Союза. 66. Сухой пустынный ветер. 67. Обеспечение безопасности. 70. Народ в южной Африке. 71. Римский император. 73. Река в Африке. 75. Летательный аппарат. 76. Группа гидроэлектростанций. 78. Съедобный гриб. 81. Ядовитое вещество. 82. Река, приток Рейна. 83. Подземное царство теней в греческой мифологии. 84. Наилучший образец. 85. Учреждение для контроля проезда через границу. 86. Домашнее животное рода лам.

По вертикали: 1. Предельная норма. 2. Парагвайский чай. 3. Среднеазиатская повозка. 4. Древний глиняный сосуд. 5. Трудный вопрос. 6. Большая возвышенность. 7. Волокнистый материал. 8. Автомобильные гонки. 12. Белорусский народный танец. 13. Устройство для радиообнаружения. 14. В церкви - возвышение перед алтарем. 16. Оттиск печати на бумаге. 18. Вид растительности. 20. Включение в круг действия. 21. Хлопчатобумажная ткань. 22. Продолговатая емкость для стирки. 23. Город в Польше. 24. Хвойное дерево. 25. Порт в Финляндии. 26. Музыкально-драматическое произведение. 33. Сорт кофе. 35. Повторение начальных частей смежных отрезков речи. 36. Плоская глинистая поверхность в пустыне. 37. Орган власти в некоторых странах. 38. Морская выдра. 39. Толстая веревка. 40. Вид сценического искусства. 41. Модель револьвера. 42. Хвалебная песнь. 44. Длиннохвостый попугай. 49. Специальность спортсмена. 51. Архитектурное украшение в виде стеблей и листьев. 52. Роман Ф.Достоевского. 54. Норвежский драматург. 55. Коралловый остров, имеющий форму кольца. 56. Рыба семейства осетровых. 58. Первый чехословацкий космонавт. 59. Овощное растение. 60. Весенний христианский праздник. 61. Основы мировоззрения. 62. Столица африканского государства. 63. Русский художник, художественный критик. 68. Декоративное растение. 69. Запаянный стеклянный сосуд. 72. Протоплазматический яд. 74. Верховное божество в ведизме. 76. Косметическое средство. 77. Общая продолжительность трудовой деятельности. 79. Время суток. 80. Наказание, возмездие.

Составил Г. ПАСТУХОВ.

Тел. 26-99-33

Адреса клева

На Белоярской яме

Вновь входит в популярность у рыболовов Белоярская яма. Два года назад в это же время на сравнительно небольшом участке водной поверхности насчитывалось до 50 резиновых лодок. Ловили щуку... и даже неудачники укладывали в садки до десятка хищниц. В этом году на заходе в яму и на самой глубине стоят разноячеистые сети, рыбе негде развернуться, поохотиться или просто постоять в спокойной воде. Так что хищников здесь немного, а вот крупного амурского карася в достатке. Ловят его с лодок на зимнюю удочку, используя для насадки червя, опарыша или перловку. Можно ловить рыбу и с берега, используя 7-8-метровые удилища.

С берега, кроме карася, на крючок попадают сазан, подъязок и лещ. Рыболовов на Белоярской яме немного, ловят рыбу разными снастями, и если вы здесь побываете раз и попадете в клев, то будете посещать водоем до самой поздней осени.

Снасти

Обыкновенная проводка

На водоемах, как обычно это случается, один рыболов ловит рыбу одну за другой, а другие смотрят на свои поплавки и завидуют. А завидовать здесь нечему, просто у рыболова хорошо отлажена снасть. Для ловли плотвы максимальной считается леска диаметром 0,17 мм, поводок 0,15 мм. Если у вас основная леска 0,2 мм, то вы сами уменьшаете свой улов. Интересные рыболовы люди, зимой ловят даже крупных лещей и окуней на леску 0,12, а летом ставят в два раза толще. Зимой идет вываживание на амортизации лески, а летом эту амортизацию дают и леска, и гибкий кончик удилища. Не надо пренебрегать тонкими лесками, чем тоньше леска, тем активней клев.

При ловле в проводку есть еще одно правило: насадку нужно вести по дну или в нескольких сантиметрах от него. Очень часто рыба обращает внимание на насадку, когда она находится в падении. Сделайте хоть одну тонкую оснастку на плотву, поставьте самый маленький поплавок, прикормите пятачок ловли - и вы обязательно попадете в клев рыбы и не будете на водоеме зрителями.

Посудачим

Какую насадку осенью применить на язя?

А. БЕЗМЕНОВ.

На наш взгляд, самая ходовая насадка на язя в это время - хлебный мякиш с плавленым сыром и ватой. Вата применяется для того, чтобы насадку не сбивало течение. Плавленый сыр служит ароматизатором, и его в хлебный мякиш добавляют 10-15 процентов от объема насадки. При ловле язя нельзя забывать, что это рыба сильная и осторожная, поэтому поводок на вашей снасти должен быть не более 0,22 мм.

Применяется ли на Алтае насадка из молодого картофеля?

А. МИЩЕРИН.

Насадка из молодого отварного картофеля применяется у нас для ловли карповых. Не откажутся от такой насадки лещ и язь. Сазан с удовольствием попробует хлебный мякиш с картофелем, который соблазнит его на поклевку. Картофель для насадки не следует переваривать, а при варке можно добавить лавровый лист, укроп и другие пряности. В прикорм обязательно добавляйте толченый картофель, но в очень ограниченном количестве, чтобы рыба чувствовала запах, но насытиться не могла.

Почему клуб «АП» не пишет о ловле сетями?

Д. ЛУКАШЕВ.

Мы считаем, что ловля сетями больше относится к промысловому лову рыбы. Наша задача - рассказать членам клуба «АП» о любительском рыболовстве, о новых снастях, способах ловли и отдыхе увлеченных людей. Знать все о ловле рыбы просто невозможно, вот мы и делимся друг с другом секретами клева. Ни одно письмо, ни один телефонный звонок не остается без внимания.

Фотокл

Воспоминание о лете. Фото Михаила ВОРОТНИКОВА.

Чешуинки

Рис. Александра Курдюмова.

- Говорят, вчера на этом месте лица кавказской национальности рыбачили. Интересно, поймали они что или нет?

- Конечно, поймали. У них, кроме ящика водки, больше никаких снастей не было.

* * *

- Зачем ты с собой кошку на рыбалку берешь? Чтобы дома не кормить?

- Чтоб доказать ей, проклятой, что рыба не ловится.

* * *

Солнце. Жара. На берегу сидит дед в шубе и с удочкой в руках.

- Дед, ты что так оделся, ведь спаришься?

- Я еще ни одного спаренного не видел, а вот замерзших.- сколько угодно.

Анекдоты от народа

Вор пошел на дело. Ему перебегает дорогу черная кошка. Он остановился и спрашивает:

- Ты на кого работаешь?

- Мур, - отвечает киска.

* * *

- Свидетель, вы утверждаете, что видели, как обвиняемый выстрелил в свою жертву три раза. Как далеко вы находились от места нападения?

- При первом выстреле или при третьем?

- Какая разница?

- Очень большая... с полкилометра...

* * *

Командир роты находит в пирамиде начищенный автомат. Строго спрашивает:

- Чей автомат?

- Конструктора Калашникова! - бодро отвечает солдат.

* * *

Офицер спрашивает солдата, почему тот пошел в армию. Новобранец решил ответить честно:

- Во-первых, я хочу защищать свою родину.

- Правильно.

- Во-вторых, служба сделает меня сильнее.

- Верно!

- В-третьих, моего согласия никто не спрашивал.

* * *

Десантник прибыл на побывку в родной город.

- Сколько раз ты прыгал с парашютом? - спрашивают друзья.

- Честно говоря, всего один, хотя числится, что двадцать. Это ошибка. Девятнадцать раз меня просто выталкивали в люк.

* * *

- Товарищ полковник! Машина не заводится.

- Фигня, фигня! Поехали, потом заведешь.

Ответы на кроссворд, опубликованный в предыдущей «Пятнице» (19.09.97 г.).

По горизонтали: 1. Япет. 4. Акцент. 8. Каркас. 11. Клад. 13. Роман. 14. Такса. 15. Арденны. 16. Пинта. 17. Рабле. 18. Седло. 19. Виола. 20. Скрипач. 21. Ткань. 22. Барма. 23. Икота. 24. Снедь. 26. Ондатра. 28. Пластилин. 31. Призвание. 34. Антоновка. 38. Австралия. 42. Легар. 43. Дрозд. 44. Террариум. 47. Поросенок. 50. Бадминтон. 52. Шампиньон. 54. Уланова. 58. Шляпа. 60. Ханка. 62. Квота. 64. Багги. 66. Хворост. 67. Карта. 68. Шалаш. 69. Класс. 70. Пресс. 71. Атласов. 72. Корбу. 73. Мохер. 74. Мята. 75. Ревлон. 76. Гитара. 77. Амин.

По вертикали: 2. Перископ. 3. Тритон. 4. Анкара. 5. Цикламен. 6. Таракан. 7. Дрезина. 8. Кентавр. 9. Кинескоп. 10. Стилет. 11. Катион. 12. Абуладзе. 25. Стенография. 27. Твардовский. 29. Лен. 30. Иск. 32. Ров. 33. Или. 34. Агент. 35. Талер. 36. Верди. 37. Ассам. 38. Архип. 39. Сидар. 40. Ладан. 41. Ястык. 45. Ева. 46. Ухо. 48. Оса. 49. Око. 50. Болгария. 51. Некрасов. 52. Шевелюра. 53. Нагасаки. 55. Левитан. 56. Нирвана. 57. Восторг. 59. Патока. 61. Абажур. 63. Тесьма. 65. Аврора.

В конце номера

Рис. Александра МАРКЕЛОВА.

УЧРЕДИТЕЛИ: краевое Законодательное собрание, администрация Алтайского края и трудовой коллектив редакции

АЛТАЙСКАЯ ПРАВДА

Главный редактор А.А.ХАРЫБИН.

Редакционная коллегия:
А.С.АСТАПОВ, Л.Н.ИЗВЕКОВА, О.П. ЛОГИНОВ, И.Н.МИКУРОВ, В.А.СИНОЛИЦ (ответственный секретарь), А.М.ТЕЛИЦЫН (зам.главного редактора), Г.В. ХАБАРОВ (директор компьютерно-издательского центра), О.Н.ШЕВЧУК (зам. главного редактора).

АДРЕС РЕДАКЦИИ:
656049, г.Барнаул, ул.Короленко, 105.
Телефон для справок по редакции: 23-33-69.
Факс: 23-44-30. Телефон по рекламе: 23-34-78.
Наш расчетный счет:
КБ «НЭПП-Банк» г. Барнаул
р/с 000609501 БИК 040173751 к/с 700161751 ИНН 2225003653

Редакция может публиковать статьи в порядке обсуждения, не разделяя точку зрения автора. За содержание рекламных материалов ответственность несут рекламодатели. Авторы опубликованных материалов несут полную ответственность за точность приведенных фактов, цитат, экономико-статистических данных, собственных имен, географических названий и прочих сведений. Письма, рукописи, фотоснимки, рисунки не рецензируются и не возвращаются.

ТЕЛЕФОНЫ СОБСТВЕННЫХ КОРРЕСПОНДЕНТОВ «АЛТАЙСКОЙ ПРАВДЫ»

РУБЦОВСК -	Г.Г.Русанов	- (8-257) 3-14-91;
	Л.Н.Стрижкин	- (8-257) 2-64-48;
ПОСПЕЛИХА -	Ю.С.Савельев	- (8-256) 22-2-92;
КУЛУНДА -	Н.И.Гуртенко	- (8-266) 22-4-63;
КАМЕНЬ-НА-ОБИ -	И.Н.Микуров	- (8-214) 2-17-58;
СМОЛЕНСКОЕ -	А.А.Гомзяков	- (8-236) 21-1-06;
ЗАРИНСК -	Н.А.Смурякова	- (8-295) 4-14-53;
ТАЛЬМЕНКА -	Б.К.Рождественский	- (8-291) 2-76-93;
БИЙСК -	Л.М.Хвостенко	- (8-24) 22-78-78;
ЯРОВОЕ-	К.К.Сомов	- (8-268) 4-32-55;
КРАСНОГОРСКОЕ-	Н.С.Баланчук	-(8-235) 21-5-70;
АЛМА-АТА -	Ю.А. Плотников	-(327-2) 29-93-14.

Газета зарегистрирована Омской региональной инспекцией по защите свободы печати и массовой информации. Регистрационное свидетельство №41

ГАЗЕТА НАБРАНА И СВЕРСТАНА В КОМПЬЮТЕРНОМ ЦЕНТРЕ РЕДАКЦИИ

Сдано в печать - в 15.00
Выход по графику - 17.30.
Индекс 50300.
ТИРАЖ 111.274 экз.

Газета выходит во вторник, среду, четверг, пятницу, субботу.

Отпечатана в ГИПП«Алтай».