№ 201 (22600)

1937 АЛТАЙСКИЙ КРАЙ 1997

КРАЕВАЯ МАССОВАЯ ГАЗЕТА

АЛТАЙСКАЯ ПРАВДА

СРЕДА, 24 СЕНТЯБРЯ 1997г. ● ВЫХОДИТ С 12 АВГУСТА 1917 ГОДА ● Цена в розницу - договорная

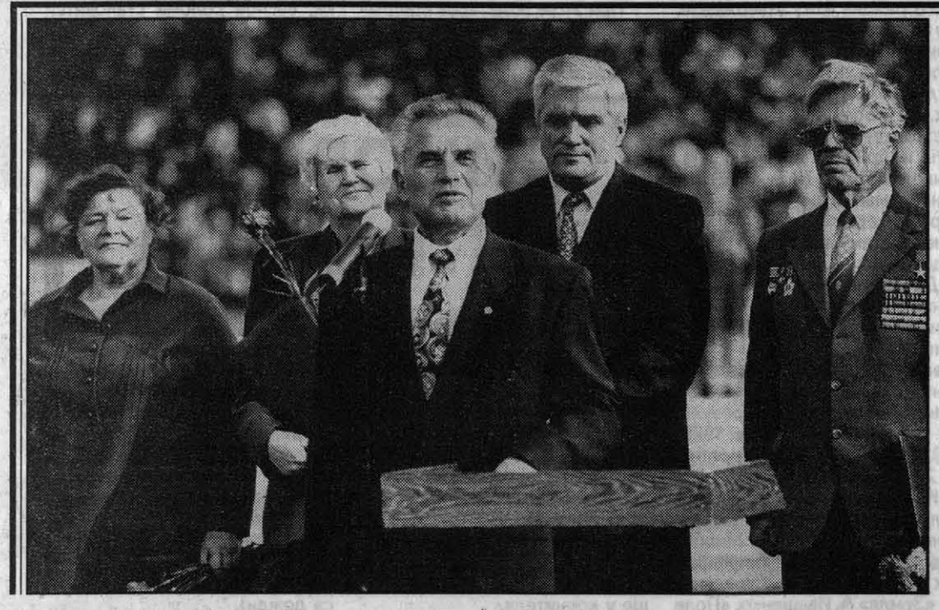

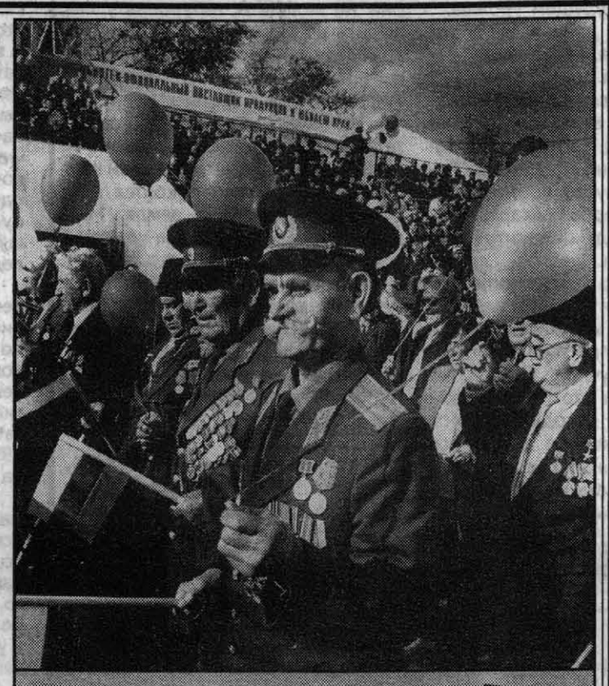

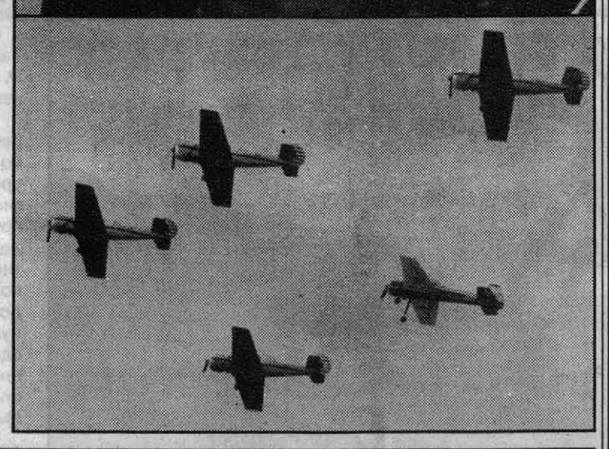

Репортаж

Праздник остается с нами

19 сентября в Барнауле прошли заключительные мероприятия, посвященные 60-летию Алтайского края.

См. 4 стр.

На снимках: моменты праздника.
Фото Андрея КАСПРИШИНА.

К 60-летию Алтайского края

Это наша родная земля

ВОПХ «Алтайское» четверть века коллективом Раздольного отделения, в котором 130 человек, руководит В. Лессер. Знаю Вячеслава Андреевича давно. Заставал его обычно или на утренних планерках в тесной конторе, или на полях.

- Если я не буду постоянно с механизаторами, которые ко всему работают без зарплаты, то что же будет тогда в поле? Тут ночью ворочаешься и думаешь: как вывернуться, чтобы побыстрее убрать урожай? - невольно вносит Лессер поправку в мои соображения.

Зерновые на его полях убраны были еще в начале сентября. Гороха собрали по 23, пшеницы на круг вышло по 15 центнеров.

Мы ехали на остров, омываемый рекой Песчаной и ее протокой. Там сын управляющего Олег убирал урожай картофелекопалкой на общественном огороде, а учащиеся следом подчищали поле. Но ехали мы потому, что в тот момент картофелеуборочный комбайн сломался. Надо было помочь.

Однако маршрут пришлось изменить: обнаружились нелады у двух ботвоуборочных машин перед выездом на свекловичное поле.

- Я думал, вы после обеда опробуете технику на свекле, а вы хоть бы завтра выехали, - с мягкой иронией сказал Лессер механизаторам В. Аньшакову и В. Гельвиху.

Выручили сначала свекловодов, доставив им со склада подшипники и два подержанных колеса. При этом управляющий посетовал, что все подводы у частников на резиновом ходу, а на сельхозмашины ставить нечего - и никому до этого дела нет.

Вот и остров. На поле рядами стояли сетки с картошкой. Выкопанная из песчаной почвы, просушенная на солнце, она была словно мытая. Урожай хороший для нынешнего лета.

На соседних полях картошку и свеклу выбирали работницы районной больницы. Оказывается, Лессер заключил по весне с главным врачом района Лещенко договор. Тот поставил семена моркови, столовой свеклы, капусты, так как в хозяйстве не было денег на их приобретение. Лессер предоставил больнице возделанную землю. За это 30 процентов урожая овощей он получил для общественного питания. Иначе общественная столовая могла остаться без овощей. А с корейцами заключил договор на выращивание лука - в обмен на картофель.

«Островом изобилия» окрестили это место. Здесь выращивается весь набор овощей. Урожаи, как правило, не ниже, а то и выше, чем в частных огородах. Что касается лука, который много лет выращивали здесь корейцы, то урожаи его были таковы, что им снабжали всю близлежащую округу.

(Окончание на 2-й стр.)

Подробности

Гиганту индустрии больно

Вчера мы сообщили о ситуации в АО «Алтайкокс», где накануне произошла смена руководства. Сегодня наш корреспондент рассказывает подробности.

У кинотеатра «Заря» толпились взволнованные горожане. В фойе тоже было многолюдно. Работала регистрационная комиссия.

Р. ПРОКОПЕНКО, инженер-программист, член инициативной группы по созыву внеочередного собрания акционеров:

- Сейчас на предприятии очень сложная экономическая и морально-психологическая ситуация. Люди больше так жить не могут. Взять хотя бы такой пример: у предприятия прибыль, а заводчан отправляют в отпуска без содержания, заставляя писать заявления. У руководства должны стоять уважаемые люди.

Н. БОТВИНСКИЙ, пенсионер, член группы поддержки:

- В течение пяти лет на предприятии культивируется политика страха. И вот сейчас, накануне собрания, идет сокращение, людей заставляют писать заявления по трудовому соглашению на месяц. По сути, превращают в бесправных рабов. И эту ситуацию нужно исправлять немедленно.

Н. КУЛЕШОВ, бывший рабочий:

- Я попал под сокращение, до пенсии осталось три года. Нет никаких средств к существованию. Потому я пришел на собрание.

Собрание проходило в духе веры в лучшее будущее «Коксохима». Хотя было все: и резкая критика, и деловые предложения, и слезы. Едва ли не единогласно генеральный директор был отстранен от занимаемой должности, а на его место избран С.Хачатурян, бывший директор по экономике.

В понедельник у здания заводоуправления пикетирующие заводчане скандировали одни и те же слова: они требовали, чтобы бывший генеральный директор сложил свои полномочия и покинул здание заводоуправления. Кабинет В.Митяева посещала одна делегация за другой. Сначала представители акционеров с решением собрания, затем глава администрации, прокурор и начальник ГУВД Заринска, профсоюзный актив предприятия и так далее. Бывший был непреклонен: собрание, с его точки зрения, противозаконно, и своего кабинета он не покинет. Потом в конце концов, по настоянию последней, женской делегации, он вышел к пикетирующим и свой отказ не подчиниться воле акционеров объявил во всеуслышание. Когда же захотел вернуться в здание, произошла некоторая заминка: входная дверь оказалась запертой.

Впрочем, остальную часть дня и последующую ночь В.Митяев провел в своем кабинете, полностью лишенный всех видов связи.

А новый генеральный С. Хачатурян проводил оперативку в диспетчерской заводоуправления, выходил на связь с партнерами предприятия, решал неотложные дела.

- Угольщики едут заключать договора. Предприятие работает ритмично. Все на рабочих местах. Никаких забастовок, - сообщил он.

В. Митяев по-прежнему находился у себя в кабинете, он нанял работников частной фирмы для охраны.

Кстати, в день проведения внеочередного собрания акционеров в «Заре» в заводоуправлении, в полупустом зале, проходило другое внеочередное собрание, созванное по решению совета директоров. На нем обсуждалось пять вопросов. И один из них - о выводе С. Хачатуряна и поддерживающей его Л. Телегиной из состава совета директоров. Голосовали единогласно...

Наталья СМУРЯКОВА, соб.корр. «Алтайской правды». г.Заринск.

Критический день и часы в сентябре:

29 (18.00-19.00).

Ярмарка!

27 сентября на площади Сахарова (у Дворца зрелищ и спорта) совместно с ассоциацией оптовых продовольственных предприятий края проводится **осенняя городская ярмарка.**

Будут предложены кулинарные, кондитерские, хлебобулочные изделия, мясо и мясопродукты, масло, мука, яйцо, промтовары, овощи, картофель, капуста, саженцы ягодных, декоративных и плодовых культур.

Здесь вы сможете и отдохнуть в кафе «На асфальте», посмотреть концерт театра-студии «Калейдоскоп», поучаствовать в конкурсах. Главный приз - холодильник «Стинол».

На ярмарке ассоциацией будет организована выставка и дегустация продукции продовольственных предприятий края.

Телефоны для справок: 23-34-16, 23-38-31, 23-10-16, 23-14-23, 23-38-66, 26-77-83.

Администрация Барнаула.

О чем пишут

«К власти прорвались преступники...»

Номер **«Известий»** открывается сообщением информационных агентств: ознакомившись с серией публикаций в «Известиях», Президент России распорядился создать совместную комиссию МВД, Генпрокуратуры и ФСБ по расследованию криминализации власти в городе Ленинске-Кузнецком Кемеровской области. «Известия» публикуют репортаж собкора газеты по Кемеровской области из этого города.

Этой же теме немало места отводят и **«Российские вести».** Оценивая как тему дня встречу Бориса Ельцина с главами силовых структур, газета подчеркивает, что отказ законодателей от предложений исполнительной власти ограничить доступ к выборам более жесткими требованиями к кандидатам привел к тому, что на ситуацию в провинциальном городе, где, по словам Бориса Ельцина, «к власти прорвались преступники», пришлось реагировать Президенту.

Версия спланированного покушения на принцессу Диану находит подтверждение в сообщении парижского корреспондента «РВ» о том, что Анри Поль, охранник, сидевший за рулем, был, возможно, специально отравлен «долгоиграющими» наркотиками, действие которых началось, когда он управлял «Мерседесом» принцессы.

Российский компьютер на станции «Мир» вновь вышел из строя. Анализируя причины нескончаемых бед российской космонавтики, обозреватель «Известий» Сергей Лесков приходит к выводу, что последнее происшествие самое неприятное и технологически, и политически - оно может поставить под удар российско-американское сотрудничество в изучении космоса.

Газета **«Рабочая трибуна»** публикует высказывания политиков и ученых в связи с заявлением в Токио лидера оппозиционной Народно-республиканской партии Александра Лебедя, что он «не видит оснований считать Южные Курилы исконными российскими территориями».

А **«Труд»** комментирует действия другого генерала - Льва Рохлина, создающего общероссийское общественное движение «В поддержку армии, оборонной промышленности и военной науки» (ДПА).

Политолог Владимир Павленко пишет: «Не исключено, что под крышей ДПА может быть создана политическая организация нового типа, представляющая собой «площадку» для объединения широкого спектра сил консервативной окраски - от умеренных до радикальных».

ИТАР-ТАСС.

Вести

Ныне шефы ценятся вдвойне

Человек нуждается в помощи в детстве и старости. Так гласит народная мудрость. Школа - наше детство. Она нуждалась в помощи даже в благополучные для бюджетной сферы времена. Теперь - тем более. Это учли руководители курорта Белокуриха. Три закрытых акционерных общества шефствуют над тремя местными школами: «Курорт Белокуриха» - над первой, «Алтай-WEST» - над второй, «Россия» - над третьей.

г.Белокуриха.

Кровь людская - не водица...

Хотя чаю с сахаром в отделении переливания крови центральной славгородской больницы ныне и не предлагают, желающих сдать меньше не становится. Даже бывают очереди, и тем, кто не попал в заветное число, приходится ждать следующего приема. Причина проста - донорство стало заработком. За 450 граммов крови полагается талончик на питание (включая чай с сахаром) на сумму 30 тысяч рублей.

г.Славгород.

Рынок требует лошадей

В товариществе «Кузнецовское» решили разводить лошадей мясного направления. Для этого купили двух жеребцов породы алтайских тяжеловозов. Развивая коневодство, в хозяйстве позаботились о сытной зимовке лошадей, заготовив для них сено в угодьях товарищества «Колыванское» и заложив прошлогоднюю солому с консервантами.

Курьинский район.

Отрава с Кавказа

Пойманы с поличным два продавца наркотиков. У них изъято восемь килограммов опия. Задержанные носят явно кавказские фамилии. Возбуждено уголовное дело. Следствие покажет: новички задержанные в наркобизнесе или с опытом. К несчастью, эта отрава дошла и до такого провинциального городка, как Камень. Похоже, спрос растет.

г.Камень.

Отделались легким испугом

Сотрудники милиции обнаружили в гараже одного из поспелихинских предприятий подпольный цех по изготовлению «паленки». Изъято 200 литров спирта и 20 ящиков готовой продукции. «Фирма» старалась «держать марку», очищая разбавленный водой спирт с помощью активированного угля. Водочные дельцы отделались легким испугом, уплатив штраф в размере 8,3 миллиона рублей.

Поспелихинский район.

Читателей информировали: А. Гомзяков, Ю. Савельев, И. Микуров, К. Сомов.

Погода

Сегодня днем в крае и Барнауле переменная облачность, без осадков. Ветер юго-западный, умеренный. Температура днем плюс 22-27. 25 сентября местами небольшие дожди, 26 сентября преимущественно без осадков. Ветер юго-западный, умеренный, 25 сентября местами усиление ветра до 15-20 м/сек. Температура 25 сентября ночью плюс 2-7, днем плюс 17-22, 26 сентября ночью плюс 1-6, местами 0 минус 3, днем плюс 12-17.

Контакты

Завоевание рынка начинается с людей

В понедельник побывавшая в Аргентине алтайская делегация поделилась с журналистами впечатлениями о поездке.

Возглавлявший делегацию заместитель главы администрации края, начальник главного управления экономики и инвестиций **Владимир ПСАРЕВ** заметил, что в целом удовлетворен результатами. Подписано три договора: с госуниверситетом Буэнос-Айреса, частным и провинциальным университетами - как известно, завоевание рынка начинается с людей. Уже принято решение о финансировании этого проекта. Зная о нашем опыте строительства «хрущевок», аргентинцы согласны покупать технологии, учить своих специалистов. Проблема жилья там стоит остро: по словам Владимира Псарева, они все были поражены количеством фанерно-бумажных трущоб. Есть хорошие дома, но они дороги для большинства. Другие пункты сотрудничества: тендер на строительство портов железной дороги, тендер на строительство моста между Аргентиной и Уругваем. Интерес у южноамериканцев вызвала продукция станкостроительного, котельного, аппаратурно-механического, ликеро-водочного заводов, завода геологоразведочного оборудования, ряда предприятий оборонки.

Существенным достижением стала договоренность о режиме наибольшего благоприятствования для алтайских товаров, они будут проходить через экономическую зону Ла-Плата, избегая налогообложения.

Л. ТРЕТЬЯКОВА.

Инф-досье

Приток прямых иностранных инвестиций

в страны Восточной Европы и республики бывшего СССР остается сравнительно слабым. Большинство из них существенно уступает в этом отношении не только развитым государствам Запада, но и развивающимся странам.

«На огонек» к президенту

заглянули сразу 8000 простых французских граждан: в течение минувшего уикэнда двери «святая святых» государства - Елисейского дворца были открыты. Счастливчикам удалось даже в течение часа побеседовать с хозяевами - президентом Франции Жаком Шираком и его супругой Бернадетт.

Присвоение звания

«Лучший министр финансов года» первый вице-премьер и министр финансов РФ Анатолий Чубайс расценил как еще один шаг в международном признании продвижения экономической реформы в России. Почетное звание было присуждено ему журналом «Евромани».

ВВС США прекратили

на 24 часа все учебные полеты с тем, чтобы провести с личным составом углубленный инструктаж по мерам безопасности. Это - первый за полувековую историю американских ВВС случай полного прекращения боевой учебы. Причины для столь радикального шага весьма веские. На протяжении недели вооруженные силы США потеряли в катастрофах шесть самолетов.

Иранский парламент

ратифицировал все без исключения соглашения, подписанные в последнее время с Россией. Об этом сообщил председатель Собрания исламского совета (парламента) Али Акбар Натек-Нури во время встречи с послом РФ в Тегеране. «Иран и Россия - влиятельные в регионе страны, играющие ключевую роль в решении региональных проблем. Успешное сотрудничество между ними может стать для региона надежной гарантией от каких-либо угроз извне».

ИТАР-ТАСС.

Это наша родная земля

(Начало на 1 стр.)

Замечаю, что столовая свекла сложена вместе с ботвой кольцами метра по два в диаметре. Зачем?

- Опыт многому учит. Обрежут женщины свеклу, сложат в кольцо. Она не раскатится. Не успеют вывезти - прикроют этой же ботвой на ночь, заморозок ей не страшен. Удобно и легко, - поясняет Лессер.

Вячеслав Андреевич многое почерпнул от своего отца, долгие годы руководившего этим отделением. От него же привычка не приказывать - убеждать. Думаю, потому в коллективе отделения свой особый микроклимат. Механизаторы добросовестно работали здесь даже во времена уравниловки в оплате труда. В соседних отделениях и хозяйствах комбайнеры, трактористы под любыми предлогами покидали поле в шесть вечера, чтобы посмотреть телесериалы. Здесь же работали дотемна. Сохранилась эта традиция и теперь, хотя люди по два года не получают зарплату.

Многие считают, что Лессеру легко руководить коллективом, потому что здесь, дескать, сплошь его родня. Династия у него действительно большая. Почти за полвека работы он и его братья Константин и Андрей пустили на этой земле глубокие и разветвленные корни. Трое детей, много племянников, сваты, шурины, кумовья. Когда-то он говорил мне, что с родней, мол, работать сложнее: в чем-то кому-то откажешь - обиды смертные. Теперь на тот же вопрос ответил дипломатично:

- У нас костяк постоянных работников. Процентов пять бывает скакунов, которые приезжают, уезжают. А в основном свои, доморощенные. Поэтому работают люди добросовестно, глядя друг на друга. Виктор Байхель, Владимир Эльзессер, Виктор Клишин втроем убрали на «Донах» все зерновые у себя, помогли Александровскому отделению и теперь работают в Степном. Мы все делаем своими силами. И свеклу уберем. Ее у нас 300 гектаров. Даст она не менее 200 центнеров с гектара. Сахаристость ее 15 процентов. Для такого засушливого лета это хорошие показатели. Особенно если учесть, что удобрений почти не вносили. Минеральные не на что покупать. Органические не можем вывезти - нет солярки. Ее не хватает даже на пахоту зяби.

В тот день Лессеру дали на все трактора 500 литров солярки. Заправили трактора, работающие на уборке кукурузы, картофеля и свеклы. На пропашные не хватило. Ранней зяби подготовлено мало. А это, сожалеют, скажется на будущем урожае.

Подсчитываем: даже нынешним засушливым летом на каждого работника отделения произведено 173 центнера зерна. Сверх того заготовлено достаточно сена, силоса. 40 процентов свеклы заберут переработчики. И все же на каждого работника отделения будет произведено свыше 20 центнеров сахара. При таком выходе продукции жить можно бы припеваючи.

Но вновь Лессер вносит поправку. В Александровке и Степном намолачивают по 5-6, а на иных полях по три центнера зерна с гектара. Полтора посеяли, три получили. Откуда же будет доход? При этом у них свои мехтока. Зерно и отходы остаются там. А наше семенное зерно все увозят на центральный ток. Мне приходится выпрашивать наши же отходы, чтобы выдать людям заработанное. Разве это справедливо: кто работает хуже, обеспечен лучше? Мы производим достаточно продукции, чтобы нормально жить. Но у нас все централизуется. Зарплаты механизаторам начислено по многу миллионов, да получить ее они не могут. А натуроплату мы выдать не можем.

И еще мы коснулись проблемы миграции в Германию. Вячеслав Андреевич был краток:

- Из Саратовской области родители привезли меня ребенком. Я вырос на этой земле и отдал ей всю свою жизнь. В ней покоятся мои родители. Это наша земля. Мне некуда и незачем отсюда уезжать.

В канун 60-летия Алтая Лессеру тоже исполнилось шестьдесят. 25 лет он руководит Раздольным отделением. В иные годы добивался со своими земледельцами урожаев свыше 30 центнеров зерна с гектара - самых высоких в округе. Это лучший итог его жизненного пути.

Александр ГОМЗЯКОВ.
Смоленский район.

Мнение

Мы виноваты перед полем

Нынче на значительной части края свирепствовала жесточайшая засуха. Конечно, это беда. И, конечно, причину низких намолотов зерна можно сваливать на природу, на стихию, на невезение. Так и делают многие.

Но на основе своего почти десятилетнего агрономического опыта в ассоциации крестьянских хозяйств «Родина» Каменского района могу утверждать, что во многом повинны мы сами. А вина эта в том, что мы консервативны, не хотим менять своих взглядов и привычек, не хотим по-настоящему изучить и применять почвозащитную (и одновременно ресурсосберегающую) систему земледелия.

До начала внедрения системы минимальной обработки урожаи зерновых у нас были на уровне 9,3 центнера с гектара. Первая пятилетка внедрения дала результат в среднем 14,8, а в 1989-1992 годах урожайность достигла 20 центнеров с гектара.

Как же мы пришли к минималке и в чем, на наш взгляд, основные ее моменты? Многое подсказали такие публикации, как «Трое в степи» А. Стреляного, «Земля» А. Иващенко, «Поле без плуга» и «Обработка почвы и урожай» Ф. Моргуна, «Почвозащитное земледелие» (авторы - Ф. Моргун, Н. Шикуле, А. Тарарико), «Безумие пахаря» Э. Фолкнера и «Почвозащитное земледелие» А. Бараева.

Однако хочу сразу предостеречь тех, кто рассчитывает легко и просто получать богатые урожаи по «ленивой технологии», как некоторые называют почвозащитную систему земледелия. Никакой подмены понятий, никакого упрощения, никакой «лени» тут не может и не должно быть. Каждую названную выше книгу надо читать вдумчиво, критически, применяя изложенный там и другой опыт с поправкой на собственные земли и местные условия.

Хотя при этом всегда остаются общие основополагающие моменты. Сошлюсь на такой для меня авторитет, как агроном Прокопий Тихонович Золотарев, который всю свою жизнь посвятил вдумчивой работе на земле. Он, в частности, сделал такой вывод: «Почва обладает свойством порождать засуху, но земля ничего на себя не вызывает, вызывать беду заставляем ее мы тем, что проводим ненужные обработки, оголяем поверхность почвы, но как только мы изменим систему обработок, так исчезнет и засуха».

При этом Золотарев предлагает, как практически избежать эту засуху. Вся суть - в органической защите поверхности почвы при содержании пахотного слоя в целостном состоянии. Первостепенные элементы такой защиты - оставление высокой стерни и разбрасывание соломы по полю. Если нет на комбайнах измельчителей - не беда. Так, при урожайности до 20 центнеров с гектара мы солому не измельчали и просто расстилали по полю, отцепив днище у копнителя.

За счет этого ко всему возрастает скорость обмолота (а значит, сокращается время уборки), становятся ненужными сволакивание и скирдование соломы. А в этом тоже большая экономия моторесурсов, горючего, трудовых затрат, что очень и очень важно в наше рыночное время.

Попутно замечу, что избежать распространенного пагубного сжигания соломы можно, оставляя ее в первые годы на отдаленных от населенных пунктов полях, проводя обработку дисковой бороной или лущильником придорожных полос. Конечно, надо и разъяснять людям, что солома, как одежда для человека, защищает землю от мороза, холодных пронизывающих ветров и засухи.

Предвижу возражение, что солома нужна на корм скоту. Да, это так. Но посмотрите: даже в застойные годы, когда скота в крае было в два раза больше, весной почти повсюду полыхали костры, особенно на дальних участках, откуда солому никто никогда не вывозил.

Что касается весеннего сева по необработанному фону, то при урожайности до 20 центнеров зерна с гектара проблем с неизмельченной соломой не возникает, по крайней мере в первые годы. Как показала практика, весной солома становится хрупкой, она ломается и растаскивается при неглубоких предпосевных обработках. Словом, ситуация выглядит так. Да, солома в известной мере мешает обработке почвы. Так не обрабатывайте ее или обрабатывайте орудиями, которым она не мешает. А для этого сразу после уборки обработайте поле лущильником или дисковой бороной неглубоко для того, чтобы вызвать осеннее прорастание сорняков (если идут или ожидаются дожди).

Где оставлена высокая стерня, лежит валок соломы, там всегда будет снег и будет равномерное его таяние. Закрытие влаги на таком поле можно не проводить - там можно ограничиться предпосевной обработкой и севом.

И еще добавлю, что, внедряя минималку, мы отказались от применения гербицидов и протравливания семян. И вовсе не потому, что они не эффективны, а из соображения, что они вредят здоровью, так как нет безвредных средств защиты и необходимой достаточно безопасной техники. С сорняками в хозяйстве мы боролись мелкой поверхностной обработкой полей и в первую очередь грамотной работой с парами.

Татьяна БОБЫЛЕВА,
агроном.
с. Гонохово,
Каменский район.

Вопрос - ответ

Хотите за границу? Пожалуйста!

Мы уже сообщали о том, что в феврале 1997 года вступил в силу федеральный закон «О порядке выезда из Российской Федерации и порядке въезда в Российскую Федерацию». В связи с тем, что в настоящее время достаточно много наших сограждан выезжают по различным делам за границу, мы задали несколько вопросов начальнику отделения виз и разрешений паспортно-визовой службы УВД Алтайского края, майору милиции Галине Николаевне БАЕВОЙ.

- Галина Николаевна, какие изменения появились в законе для тех, кто желает выехать за границу?

- Внесены коррективы в порядок оформления документов для выезда за пределы Российской Федерации. В первую очередь сокращены сроки рассмотрения заявлений о выезде для проживания за границей с трех до одного месяца. Внутренние паспорта граждан при выезде за пределы Российской Федерации не изымаются и не уничтожаются, как это было ранее, а остаются на руках у граждан после снятия их с регистрационного учета с отметкой о выдаче заграничного паспорта для проживания за границей.

Упростился порядок оформления документов при выезде несовершеннолетних детей с одним из родителей. В соответствии с новым законодательством согласие второго родителя на выезд ребенка не истребуется. В случае возражения одного из родителей вопрос о выезде ребенка решается в судебном порядке. Не истребуется согласие оставшихся в России и за ее пределами родителей или копии свидетельства о их смерти.

- Если человек, получив паспорт для проживания за границей, не может по каким-то причинам выехать в ближайшее время, паспорт у него забирается?

- Нет, оба паспорта, как внутренний, так и для проживания за границей, остаются у гражданина, но в данной ситуации, если поездка отложена, он обязан зарегистрироваться по месту пребывания, чтобы не оказаться нарушителем паспортных правил.

- Может ли выехать за границу на время или для постоянного проживания призывник, который еще не отслужил срочную службу?

- Да, может. Если гражданин в возрасте от 18 до 27 лет предоставляет справку по месту оформления документов из военного комиссариата по месту, где он состоит на учете, о том, что комиссариат не возражает против выдачи ему паспорта для выезда за пределы Российской Федерации или, в случае прохождения им срочной службы, военный билет с отметкой о прохождении воинской службы. Хотелось бы сказать отдельно и о военнослужащих. При оформлении паспорта для выездов за пределы Российской Федерации в соответствии со статьей 19 федерального закона военнослужащие Вооруженных Сил Российской Федерации, а также федеральных органов исполнительной власти, в которых предусмотрена военная служба, за исключением лиц, проходящих срочную службу по призыву, к заявлению о выдаче паспорта прилагают разрешение командования, оформленное в порядке, предусмотренном Правительством РФ.

- Галина Николаевна, если предприятие, на котором я работаю, посылает меня в служебную командировку за границу, могу я оформить у вас паспорт?

- Нет, функция оформления паспортов для выезда по служебным делам за пределы Российской Федерации передана Министерству иностранных дел. В городе Барнауле оформлением паспортов для выезда по служебным делам занимается представительство МИД, которое располагается по проспекту Ленина,41.

Хотелось бы обратить внимание на граждан, утративших паспорта для выезда за границу. В случае утраты гражданин обязан дать объявление в одну из краевых газет Алтайского края о том, что его паспорт считается недействительным, и для дальнейшего получения ему необходимо обратиться в паспортно-визовую службу по месту жительства с выдержкой объявления из газеты.

- Каковы материальные затраты при оформлении паспорта для выезда за пределы Российской Федерации?

- Бланк паспорта стоит 3% от минимального размера оплаты труда, что на сегодняшний день составляет 2505 рублей. При рассмотрении заявления о выезде за пределы Российской Федерации уплачивается госпошлина в ее 2-кратном размере, что составляет 169800 рублей. Думаю, что это не очень большая сумма.

Таким образом, принятие нового закона упростило и сделало более удобным для граждан оформление документов на выезд за пределы Российской Федерации. А если у кого-то возникнут вопросы: как оформить заграничный паспорт, что для этого нужно, вам нужно обратиться к специалисту в подразделение паспортно-визовой службы по месту регистрации. Здесь вы получите любую необходимую консультацию.

С.ЛЯПУНОВА,
пресс-служба УВД.

Фотофакт

КРАСНОЯРСКИЙ КРАЙ. Игарский ЛПК (лесопильный комбинат), построенный в 1929 году как перевалочная база «Лесоэкспорта» и единственный в Советском Союзе сориентированный только на экспорт своей продукции, с мая 1997 года полностью остановлен.

Сегодня лес из Игарки вывозить экономически невыгодно. Основные причины - ледокольный сбор, взимаемый с ЛПК Мурманским морским пароходством (навигация здесь длится только три месяца), и повышение тарифов на морские перевозки с одновременным снижением на железнодорожные.

В настоящий момент предприятие должно в бюджеты всех уровней около 200 миллиардов рублей. Зарплату работники ЛПК полностью получали в 1993 году, из-за этого многие северяне стали тут буквально заложниками - у людей нет средств на выезд.

НА СНИМКЕ: еще недавно это был экспортный лес, сегодня он годен только на дрова.

Фото ИТАР-ТАСС.

Заметки журналиста

Пока лишь думкой богатеем...

Все! Общероссийская песенка про то, как все регионы страны очень богаты сами по себе,а вот живут бедно потому, что работают на общий интерес, а не на свой личный, - спета, как говорится, уже и в местном, «самодеятельном» исполнении. Разъединившись, выгадывая и выкраивая, бывшие совхозы с новыми названиями ОА и ТОО (и без оных) стали жить еще хуже. Скорее всего потому, что ситуация с богатством чаще всего напоминает ... собаку на сене.

Когда спросили главного зоотехника совхоза «Катунский» Валентину Овсянникову на заседании совета районной администрации, почему в прошлую зимнюю бескормицу скот не был отдан в соседние хозяйства, которые вполне могли бы не только сохранить его, но и получить привес, а значит, прибыль, она ответила:

- Вот именно. Они бы получили...

Чтобы этого не случилось с соседями, катунцы предпочли угробить чуть ли не треть стада, и в конце концов сдать его тощаком или падалью по бросовым ценам в ближайший зверосовхоз. В отместку, так сказать, чтоб: раз не нам, то и не вам...

И считают, что поступили «по справедливости». Ведь когда зимой скот в «Катунском» стал гибнуть от бескормицы, в совхозных логах имелось сено, но вывезти, доставить его к скотным дворам было не на чем - ни трактора исправного не имелось, ни горючего, ни денег, самой собой. Все это хоть и в небольших количествах, но было у соседей. Но те не хотели помочь потому, что делали ставку на скот, который, по их прогнозам, должны были им передать...

Словом, всяк стоял на своем интересе. В итоге - проиграли все. Скот, став жертвой людского непонимания, загублен, а сено - частью разворовано, частью - сгнило, а то, что осталось, вряд ли теперь имеет какую-либо кормовую ценность - ведь условия его хранения в притаежных логах далеки от совершенства.

Кого в этом винить? В очередной борьбе за общее благоденствие ставка делалась на своекорыстный, частный интерес. Он не оправдал себя: все большее количество примеров негативного свойства подталкивает к выводу: за что боролись - на то и напоролись.

Достаточно вспомнить «сухой» закон государственных автозаправок в период уборочной, о взлете цен на бензин, о регулярных отключениях электроэнергии и телефонной связи в период самых напряженных сельскохозяйственных кампаний.

Отрицая очевидное, каждый хочет построить свое благополучие если не за счет ущемления интересов других, то уж во всяком случае пользуясь ситуацией. Но достижение временного «успеха» никоим образом не решает главной проблемы - взаимовыживаемости.

В самом деле, вряд ли стало легче районным электрическим сетям, когда в результате их «акции отключения» АО «Совхоз Малиновский» было испорчено большое количество зерна. Потому как в итоге всего лишь уменьшилась платежеспособность хозяйства, что конечно же скажется (не может не сказаться!) на темпах погашения долгов тем же электрическим сетям.

Вот и получается: пока всяк для себя и на себя, общество наше лишь думкой богатеет о счастливом рыночном житье-бытье, которое вряд ли возможно при такой вот разобщенности интересов.

Надежда БАЛАНЧУК.
с. Красногорское.

Славгородские вести

Ровесница «Алтайки»

В 1917 году эта газета называлась «Известия славгородских солдатских и рабочих депутатов» и с тех пор переменила много наименований: «Степная правда», «Стахановец», «Знамя коммунизма», с 1991 года «Славгородские вести». В середине сентября эта одна из старейших газет края отметила свой 80-летний юбилей.

На свое будущее

Первый взнос в размере пятьсот тысяч рублей фонд создаваемого в Славгороде диагностического центра сделали работники городской администрации. Вслед за ними на эти же цели полтора миллиона рублей выделило АО «Ячменный колос». Заметный материальный вклад внесли местные предприниматели в проводимый здесь недавно «День города». Некоторые из них обещали администрации помочь как в создании диагностического центра, так и в ремонте больницы.

Алло, Славгород?

Порядка пять милиардов рублей будет стоить в Славгороде новая полностью цифровая телефонная станция, работы по созданию которой уже начались. Финансирует строительство «Алтайтелеком», и потребуется на него не менее года. Последняя крупная телефонная станции на две тысячи абонентов была создана в Славгороде почти тридцать лет назад. Нынешняя на семь тысяч. Пока в крае такая станция имеется только в Барнауле.

К.СОМОВ,
г.Славгород.

Уточнение

В решении Барнаульской городской Думы N 184 от 15 сентября 1997 г. «О назначении выборов в Барнаульскую городскую Думу по избирательному округу N 9 вместо выбывших депутатов», опубликованном в N 199 (20.09.97), допущена ошибка.

3-5 строки второго пункта решения следует читать: «секретарю администрации г.Барнаула (Гребенников А.Г.) и далее по тексту.

РЦ «КАРТА АЛТАЯ»
Короленко, 105, комн. 405.
Тел.23-33-11.
Реклама в «Алтайской правде», газетах Сибирского региона, Дальнего Востока, Урала и Казахстана.
Реклама в районных газетах края.
Объявления в г.Кемерово для предпринимателей - 15 слов - 60000, частные объявления - 30000.

ВНИМАНИЮ СЕЛЬХОЗПРОИЗВОДИТЕЛЕЙ

РЕАЛИЗУЕМ ЗАПАСНЫЕ ЧАСТИ ДЛЯ СЕЛЬХОЗТЕХНИКИ: МТЗ, Т-4, ДТ-75 и т.д.
Продаем, закупаем, берем на реализацию.
Возможен бартер. Тел/факс: 25-17-79.

ПОДСОЛНЕЧНИК - НАМ, ПРИБЫЛЬ - ВАМ! ДО 33%
Масла высшей очистки от сданного на переработку подсолнечника Вы получите только у нас!
Уровень приемки сырья и сроки расчета Вас приятно удивят. Ждем по адресу: ул.Малахова, 167-б.
Звонить: 41-85-62, 43-62-82, 41-72-84, ООО АСП «Интер».

РЕАЛИЗУЕМ ОГНЕУПОРНЫЙ КИРПИЧ ШБ-5.
Ремонтируем котлы. Тел. в Барнауле: 26-75-46.

ВЛАДЕЛЬЦАМ ГРУЗОВОГО АВТОТРАНСПОРТА

АВТОЗАПЧАСТИ ДЛЯ ГРУЗОВЫХ АВТОМОБИЛЕЙ
в широком ассортименте
во вновь открывшемся магазине.
Форма оплаты любая.
Лицензия ЖР-ТП N 002176, ЖР-ТП N 001076.
Обращаться: г.Барнаул, ул.Победная, 203, ТОО «Мастер-С».
Тел.: 24-38-88, 24-29-83.

РЕАЛИЗУЕМ:
дихлофос
мелким оптом 7500
розницу 9300
лапшу китайскую б/п 630
кукурузные палочки «Никитка» 2600
тетради, дневники, альбомы, фломастеры и многое другое для школьников. Тел.: 23-78-84, 23-33-63.

Продаю ВАЗ-21074
(1993 г. вып.),
цена 28 млн.руб.
Двигатель М-412, б/у,
цена 2.5 млн.руб.
Тел. 52-03-49.

ТОО «Руса»
СЧЕТЧИКИ
воды и тепла
(продажа, установка, сдача «под ключ»).
Лицензия АЛС N 002581.
Тел.: 43-64-61.

«АЛТАЙПРОМСНАБ»
постоянно реализует:
- сварочные трансформаторы, выпрямители, стекло ТИС, маски сварщика, очки
- газосварочные комплекты
- рукав кислородный
- электроды D 3, 4
- средства защиты
- круги абразивные
- шкурку шлифовальную
- рабочую одежду
- инструмент.
Тел.: 26-31-52, 26-31-63.

Упаковка из гофрированного и склеенного картона!
Любой конфигурации для пищевых и промышленных товаров, любым оптом. Существует гибкая система скидок. Упаковка по вашему заказу. Цветная печать. Возможен бартер.
Адрес: г.Новоалтайск, АО «Алтайкровля».
Тел.: 8(232) 6-14-41, 6-11-72.

РЕЗИНОВАЯ ОБУВЬ!
Сапоги, калоши всех размеров и моделей!
Сезонная распродажа. Скидки до 15% только у нас!
Сельхозпредприятия могут рассчитаться своей продукцией. Тел.: 23-78-84, 23-33-63, 23-35-55.

Купим уголок 20, 25.
Тел. 23-35-55.

Продадим металлопрокат. Возможен бартер на автомобили, продукты питания. Тел. в Новокузнецке: (384-3) 46-67-38, 46-59-83, пейджер 37-97-47 для 27-04.

ВСЯ ПРОДУКЦИЯ СЕРТИФИЦИРОВАНА

Юбилеи

Шаг в будущее профессора Мальцева

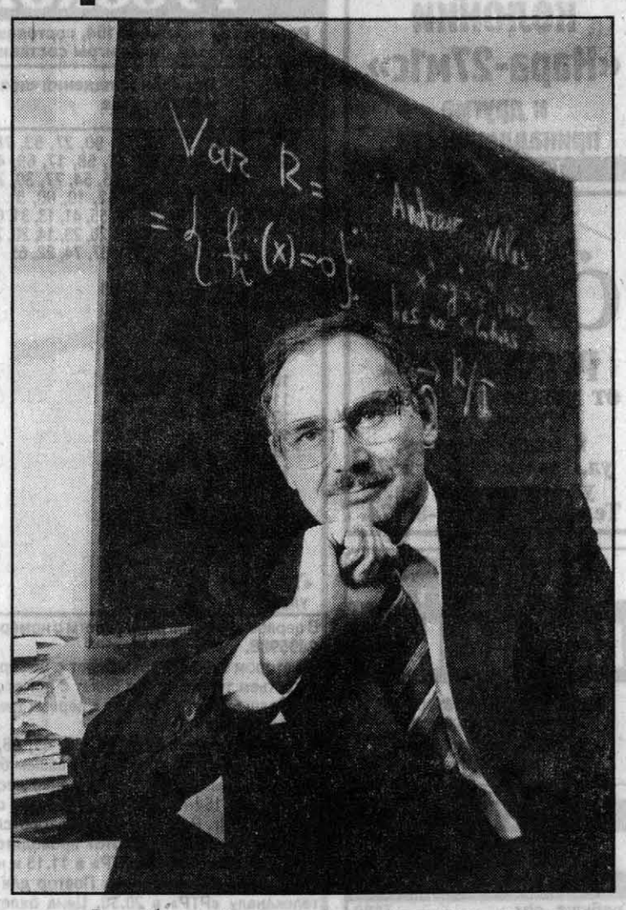

Не знаю, понимают ли сегодняшние студенты матфака АГУ, что им довелось учиться на факультете, где преподает ученый с мировым именем, создатель нового направления в современной алгебре, а точнее - в теории многообразий колец.

Что Юрий Николаевич Мальцев - член Американского и Сибирского математических обществ, референт крупнейших математических журналов мира. О том, что профессор работал в Лондонском университете, преподавал в Национальной школе Болгарии, в университетах Бразилии. Что совсем не случайно именно в Алтайском университете не раз проходили Всесоюзные школы, а затем и международная конференция по алгебре.

Впрочем, я не знаю, сознавали ли в те годы мы, его первые студенты, как нам повезло.

Юрий Николаевич приехал в Барнаул в 1975 году, уже после защиты кандидатской, поработав два года в НГУ. В 1976 году его избрали деканом физмата, самого большого в то время факультета в АГУ. Это было время становления университета, только закладывались его традиции. Но, как ни было трудно, именно тогда, в конце семидесятых, при АГУ открываются физико-математические классы - по инициативе Мальцева.

И до сих пор Юрий Николаевич не бросает работу со школьниками. Профессор не просто принимает участие в подготовке математических олимпиад и читает лекции учителям, он ведет в школе математический кружок. Недавно вышло его пособие для старшеклассников по решению олимпиадных задач. Весной он был экспертом в программе «Шаг в будущее». Его нынешние кружковцы, кстати, уже готовятся к следующему конкурсу по этой программе. Хотя будет он только весной, во время каникул. А они все лето бились над решением одной, «очень интересной задачи», причем профессор - на равных с девочкой, школьницей.

Когда-то, много лет назад, способного мальчика из бурятского поселка, победителя Всесибирской олимпиады школьников, вот так же заметили ученые новосибирского Академгородка. Только что открылось Сибирское отделение Академии наук, и одним из самых важных дел здесь считали работу с талантливой молодежью. Способных ребят искали по всей Сибири. Так будущий профессор математики попал в физматшколу при НГУ.

Сегодня такая позиция большого ученого имеет особый смысл - в самые тяжелые времена нельзя не думать о будущем, о развитии науки.

Мы редко видимся с учителем. И я завидую его коллегам, его ученикам, тем, кто имеет право, возможность быть рядом с ним каждый день. Мощное энергетическое поле, окружающее этого человека, невольно затягивает, он увлекает за собой своей энергией, открытостью, честностью отношений. Добавьте к этому доброжелательность, врожденную интеллигентность, многогранность взглядов.

Стоит ли удивляться, что Мальцева всегда окружают ученики: это могут быть школьники, аспиранты, учителя, студенты. Причем инициатива общения часто принадлежит именно учителю - он не ждет, пока кто-нибудь придет к нему на кафедру за советом. Он создал прекрасный научный и педагогический коллектив. Уже есть среди его учеников не только кандидаты, но и доктор наук, лауреат Филдсовской премии.

Недавно коллеги и ученики поздравили Юрия Николаевича Мальцева с 50-летием. Ученый совет АГУ представил его на присвоение звания «Заслуженный работник высшей школы». Есть у профессора и другие награды. А мне кажется, что главное для него другое - увидеть победный блеск в глазах мальчишки, нашедшего решение трудной задачи.

Светлана ПОДДУБНОВА, выпускница матфака АГУ.
Фото Андрея КАСПРИШИНА.

Постановление от 03.09.97 №282

О законе Алтайского края «О внесении изменений и дополнений в закон Алтайского края «О краевом бюджете на 1997 год»

На основании статьи 73 Устава (Основного Закона) Алтайского края краевое Законодательное собрание **постановляет:**

1. Принять закон Алтайского края «О внесении изменений и дополнений в закон Алтайского края «О краевом бюджете на 1997 год».
2. Направить настоящий Закон главе администрации края для его подписания и обнародования.

А. НАЗАРЧУК, председатель краевого Законодательного собрания.

Закон Алтайского края

«О внесении изменений и дополнений в закон Алтайского края «О краевом бюджете на 1997 год»

Статья 1. Внести в закон Алтайского края «О краевом бюджете на 1997 год» (Сборник законодательства Алтайского края, 1997, №10 (30) следующие дополнения и изменения.

Статью 5 изложить в следующей редакции:

«Тарифы по плате за воду, забираемую промышленными предприятиями из водохозяйственных систем, действовавшие на 31 декабря 1996 года, применять с 1 января 1997 года с коэффициентом 1,2».

В статье 10 раздел 07 строку «промышленность, энергетика и строительная индустрия - Всего 583837» заменить «промышленность, энергетика и строительная индустрия - Всего 583221», строку «капитальные вложения* 468098» заменить «капитальные вложения* 467482», раздел 30 строку «прочие расходы - Всего 24095» заменить строкой «прочие расходы - Всего 24711» и дополнить строкой: «расходы на проведение выборов в краевое Законодательное собрание взамен выбывших депутатов, функционирование государственной автоматизированной системы «Выборы», проведение голосования по отзыву глав местного самоуправления - 616».

Статья 2. Настоящий Закон вступает в силу с момента официального опубликования.

А. СУРИКОВ, глава администрации края.

Постановление от 02.09.97 №270

О законе Алтайского края «О внесении изменения и дополнения в закон Алтайского края «О ставках налога на пользователей автомобильных дорог»

В соответствии со статьями 39 и 73 Устава (Основного Закона) Алтайского края краевое Законодательное собрание **постановляет:**

1. Принять закон Алтайского края «О внесении изменения и дополнения в закон Алтайского края «О ставках налога на пользователей автомобильных дорог».
2. Направить настоящий Закон главе администрации края для подписания и обнародования в установленном порядке.

А. НАЗАРЧУК, председатель краевого Законодательного собрания.

Закон Алтайского края

О внесении изменения и дополнения в закон Алтайского края «О ставках налога на пользователей автомобильных дорог»

Статья 1. Внести в закон Алтайского края «О ставках налога на пользователей автомобильных дорог» («Алтайская правда», №151, 16 июля 1997 года) следующие изменение и дополнение:

1. Статью 2 закона считать статьей 3.
2. Дополнить закон статьей 2 следующего содержания:

«Статья 2. Сохранить предоставленные в постановлении краевого Законодательного собрания от 30 ноября 1995 года №290 «О территориальном дорожном фонде» (с последующими изменениями и дополнениями) льготы по уплате налога на пользователей автомобильных дорог для отдельных категорий налогоплательщиков и установить, что с момента вступления в силу настоящего Закона они уплачивают указанный налог по ставке 1.88 процента от выручки, полученной от реализации продукции (работ, услуг) или от суммы разницы между продажной и покупной ценами товаров, реализованных в результате заготовительной, снабженческо-сбытовой и торговой деятельности».

Статья 2. Настоящий Закон вступает в силу с момента официального опубликования федерального закона «О внесении изменений и дополнений в Закон Российской Федерации «О дорожных фондах в Российской Федерации» 29 мая 1997 года.

А. СУРИКОВ, глава администрации края.

Постановление от 12.09.97 №543

О внесении изменений в постановление администрации края от 22.05.97 г. №311 «О проведении конкурса на право пользования водными биологическими ресурсами»

В связи с необходимостью дополнительной проработки поступивших на конкурс материалов постановляю:

Внести изменения в п. 2 постановления администрации края 22.05.97 года №311 «О проведении конкурса на право пользования водными биологическими ресурсами», перенеся срок проведения конкурса с 12 сентября 1997 года на 25 сентября 1997 года.

А.СУРИКОВ, глава администрации края.

Перечитывая классику

Нас возвышающий обман?

Не мной замечено: с возрастом меняется восприятие классики, читаешь более вдумчиво, опыт пережитого дает возможность глубже осмыслить прочитанное.

Взялся за Куприна, которого люблю за «Гранатовый браслет», «Олесю», «Поединок». А тут обнаружил, что небольшую повесть «Кадеты» либо не читал раньше, либо основательно забыл. И не странно ли, что, дойдя до тех мест, где писатель повествует о штатском воспитателе Василии Васильевиче Бинкевиче, вспомнил тотчас шукшинский рассказ «Миль пардон, мадам!». Читал его много раз, неизменно поражаясь и простоте, и сложности его героя, русского мужика Бронислава Пупкова, болевшего неизлечимой страстью рассказывать о покушении на Гитлера в 1943 году. Купринский дядя Вася, болевший тем же, что и Броня Пупков, то есть страстью рассказывать о невероятных своих поступках, является его литературным предшественником.

Некоторые литературоведы отзываются об этом рассказе скептически: анекдот, к реальной жизни не имеющий никакого отношения. Таких людей, как Броня Пупков, не было. А вот и были, и по сию пору есть. В нашем селе, например, жил «артист», подобный Пупкову. Он мог такое сочинить, так представить дело, что и верилось, и не верилось. Однажды взбаламутил чуть ли не всю улицу, утверждая, что выловил в своем колодце нескольких щук. Имя его впоследствии стало нарицательным. Когда сельчане уличали кого-нибудь во лжи и явном сочинительстве, то говорили: врешь, как Коля Страшков. Нет, Пупков - из жизни. Еще утверждали, что серьезные наши писатели прошлого века таких героев, как Пупков, не изображали. Но послушайте, что Куприн пишет о Бинкевиче: «Дядя Вася за свою долгую воспитательскую практику изолгался до такой степени, что если бы он вздумал рассказать когда-нибудь о настоящем, невымышленном происшествии, ему не поверил бы ни один малыш. А врал он вовсе не для снискания популярности, а искренно и бескорыстно, как заправский художник». Именно как человека с незаурядными задатками художника воспринимаю я и шукшинского Броню Пупкова, лгавшего не корысти ради, а потому, что так уж устроена была душа его, просившая, очевидно, чего-то необычного, возвышенного, героического...

Думаю, что у всех, кто читал рассказ Шукшина, возникали вопросы, которые задавал и Куприн в своей повести: «было ли это вранье следствием редкого перевеса фантазии над рассудком и волей? Или, может быть, в нем, этом вранье, находил себе позднее своеобразное утешение бывший честолюбец, которому не улыбнулась судьба?..» Замечу в скобках, что шукшинский герой мучился от того, что не мог побороть в себе жгучего желания рассказывать однажды сочиненную им легенду. Как бы там ни было, но есть в чудиках нечто такое, что никак уж не оскорбляет наших чувств, а, напротив, возвышает их, быть может. Может, потому, что нет в их безбожном вранье ни корысти, ни грязи.

Леонид ЕРШОВ, писатель.

Спорт

Отличная имитация!

Пока национальная сборная России по лыжам проводит сборы в Австрии, ее ближайший резерв в городе Острове на Псковщине разыграл награды чемпионата России по общефизической подготовке.

Отлично выступили на этих соревнованиях по своему возрасту алтайские юниоры (до 20 лет). Константин Гостяев (он готовится в составе сборной России к первенству мира среди юниоров) занял второе место в гонке на 15 километров на лыжероллерах, а Алексей Виноградов, который входит в сборную Россовета «Динамо», выиграл кросс с имитацией лыжного бега на дистанции 11 километров и стал победителем в сумме двоеборья (кросс плюс гонка на лыжероллерах).

Соб. инф.

Служба 01

В ПРУТСКОМ ОГОНЬ РАЗБУШЕВАЛСЯ

Новый всплеск пожаров произошел в прошедшую неделю. При 55 пожарах погибли 11 человек. Причина гибели жителей Целинного, Волчихинского районов и города Бийска банальна - неосторожность при курении в нетрезвом виде. Материальный ущерб, нанесенный этими пожарами, исчисляется всего 600 тысячами рублей, а вот людей уже не вернешь.

Ранним утром загорелся 2-квартирный жилой дом в Барнауле. Огнем уничтожена веранда, часть кухни и крыша. При пожаре погибли 3 человека. Причина устанавливается.

Три трупа обнаружены в сгоревшем автомобиле «Жигули». При осмотре кузова были обнаружены три пулевых пробоины. Этим делом занимаются компетентные органы.

При газосварке днища у бочки из-под краски получил сильные ожоги газосварщик из Бийска. От полученных травм вскоре скончался. Причина гибели - хлопок-вспышка паров растворителя.

В селе Новосельском Бурлинского района, на сенопункте подсобного хозяйства «Мирный» сгорело 200 тонн сена. Ущерб составил 40 млн. рублей. Причина устанавливается.

Поджог стал причиной пожара, происшедшего на сенопункте в АОЗТ «Шубинское» Ельцовского района. Огнем уничтожено 9,6 тонны сена.

В поселке Прутской Павловского района разбушевавшийся огонь уничтожил 12 частных сараев, 2 бани, 390 центнеров сена, 260 центнеров соломы, 26 центнеров дробленки, 65 куб. метров дров, 40 тонн угля и многое другое. Общая площадь пожара составила 700 кв. метров. Причина - неосторожное обращение с огнем 8-летнего ребенка. Ущерб - 90 млн. рублей.

А. РЫСИН, старший инженер-инспектор УГПС УВД края.

Реклама "АП" Короленко, 105 5 этаж
АЛТАЙ ИНФОРМ ПРЕСС
Реклама "АП" тел. 23-34-78 факс 23-44-30

ЗАО Производственное предприятие "МИКРОН"
ПРОИЗВОДИТ РЕМОНТ И РЕГУЛИРОВКУ:
ТНВД и форсунок на Т-25, Т-40, Т-150, КамАЗ, Дон-1500, Дон-1200.
РЕАЛИЗУЕТ: распылители и плунжерные пары, секции топливных насосов для дизельных ДВС.
Расчет любой. Возможен бартер.
г.Барнаул, ул. Сельскохозяйственная, 5-б. Тел.42-89-09.

ХЕЛМИ СЕЗОННОЕ СНИЖЕНИЕ ЦЕН!
▲ э/обогреватели масляные оптом от 132000 руб.
▲ э/лампочки: 40 Вт 735 руб. 60, 75 Вт 820 руб. 100 Вт 860 руб. 150 Вт 1000 руб. 200 Вт 1060 руб. 300 Вт - 3500 руб. 500, 750 Вт - 4500 руб. 1000 Вт 27000 руб.
▲ утюги, э/чайники, э/плитки, пылесосы.
Всего более 100 наименований э/товаров.
Оптом: ул.Автотранспортная, 49, тел.: 24-59-67, 26-76-82.
В розницу: маг. «Снежинка», пр.Ленина, 67-а, маг. «Набережный», ул.Малотобольская, 25.
Сервисный центр выполняет гарантийный и послегарантийный ремонт э/товаров по адресу: пр.Ленина, 106, Дом быта, 5 этаж, оф. 514, тел. 75-42-42.

ООО «СИБЛИЗИНГ» РЕАЛИЗУЕТ:
● двигатели: МТЗ, ПД-10
● к трактору МТЗ - кол. валы, топливные насосы, вкладыши, кольца, прокладки, гуры, корзины, диски сцепления и т.д.
● поршневые комплекты А-01, СМД-20, МТЗ, Г-53
● насосы НШ-10, 32, 40, 50, 100
● гидрорукава РВД, МТЗ, ДТ, Т-4, К-700
● аккумуляторы СТ-60, 75, 132, 180
● радиаторы ГАЗ-3307, ЗИЛ-130, ГАЗ-24.
● гусеницы в сборе Т-4, ДТ-75 (Курган - 6.8 млн.руб.)
● ремень ходовой, цепи и сегменты к комбайну
● другие запасные части.
Оплата любая, векселя. Бартер на с/х продукцию. Барнаулагроснаб, пр.Строителей, 135, к. 3. Тел.: 25-42-85.

Металлокомпания «ТРИНОЛ» реализует:
МЕТАЛЛОПРОКАТ: лист 0.8-10 мм, уголок 25-100 мм, швеллер 8-16 мм, арматуру, круг, проволоку, трубы.
Осуществляем резку металла, погрузку.
Система скидок.
Адрес: ул.Попова, 254. Тел. 75-52-24.

АЛЕЙСКЗЕРНОПРОДУКТ
ОТКРЫТОЕ АКЦИОНЕРНОЕ ОБЩЕСТВО
Уважаемые сельхозтоваропроизводители!
ОАО "Алейскзернопродукт" предлагает актуальный на сегодня
новый вид обмена:
ОТРУБИ и МУЧКА КОРМОВАЯ
на пшеницу, рожь и овес продовольственные
по выгодным для вас коэффициентам обмена.
Продажа за наличный расчет не ограничена.
г.Алейск, ул. Первомайская, 81. Тел.(385-53) 21-6-82, 24-8-71, т/ф 21-9-71, 24-6-71

АЛЕЙСКЗЕРНОПРОДУКТ
ОТКРЫТОЕ АКЦИОНЕРНОЕ ОБЩЕСТВО
ПРОИЗВОДИТ И РЕАЛИЗУЕТ:
МУКУ, КОМБИКОРМА В АССОРТИМЕНТЕ
ЗАКУПАЕМ ПШЕНИЦУ ПРОДОВОЛЬСТВЕННУЮ.
г. Алейск, ул. Первомайская, 81.
Тел. (385-53) 21-6-82, 24-8-71, т/ф 21-9-71, 24-6-71

Организация реализует УГОЛЬ
Низкие цены
Возможен бартер.
Тел.: (385-2) 51-13-67, 51-14-36.

АЛТАЙАГРОПРОМКОМПЛЕКТ РЕАЛИЗУЕТ: транспортеры навозоудаления ТСН-160, ТСН-3, ОБ, дробилки зерна, доильные установки и запчасти, зерноочистки МС-4,5, цепи привязи скота, паклю, электрокотлы мощностью 6, 10, 15, 21, 100 кВт, ТЭНы водяные 2, 3,5, 5 кВт, шпагат, тестомесы. Тел.42-69-29, 42-69-31.

ОРГАНИЗАЦИЯ РЕАЛИЗУЕТ:
➤ ЛЕНТУ КОНВЕЙЕРНУЮ шириной от 500 до 1400 мм
➤ РЕМНИ ВАРИАТОРНЫЕ 45х22 - 4000 - 215640 руб/шт.
➤ РЕМНИ ВЕНТИЛЯТОРНЫЕ 8,5х8-833 - 5640 руб/шт. 8,5х8-933 - 6120 руб/шт. 8,5х8-1018 - 6600 руб/шт.
➤ РУКАВА НАПОРНО-ВСАСЫВАЮЩИЕ В-125 - 150048 руб/м В-75 - 54960 руб/м
➤ В АССОРТИМЕНТЕ ДРУГАЯ ПРОДУКЦИЯ АТИ, РТИ, УрРТИ
Возможен обмен на с/х продукцию.
г.Барнаул, ул.Л.Толстого, 20.
Тел.: (3852) 23-94-91, 75-54-44.

Завод ТОО «СКИФ» реализует МИНЕРАЛОВАТНЫЕ ПРОШИВНЫЕ МАТЫ по цене 200 тыс.руб. за кв.м. Тел.54-35-21.

ОРГАНИЗАЦИЯ РЕАЛИЗУЕТ:
● трубы ГОСТ 8732 от 15 до 426-820
● трубы ГОСТ 3262 от 15 до 80
● трубы ГОСТ 12х18Н10Т, 09Г2СТУ14-3-1128-82, 17Г1С
● лист 0.5, 1.0, 1.5, 2.0, 2.5, 3.0, 4.0, 5.0
● уголок 20, 25, 32, 40, 50, 63, 75, 90, 100, 125
● швеллер 6, 8, 10, 12, 14, 16, 18, 20, 24, 27, 30
● проволоку оцинкованную, лист оцинкованный, профнастил оцинкованный, метизы, болты, гайки, электроды.
Поставка сборных ж/д вагонов, обмен на с/х продукты.
Тел.: 75-36-67, 77-19-80, 77-32-58.

ВСЯ ПРОДУКЦИЯ СЕРТИФИЦИРОВАНА

КИНОТЕАТРЫ

«МИР». «ТЕЛОХРАНИТЕЛЬ НА ЛИНИИ ОГНЯ» (США, триллер) - в 13-40, 16. «НОЧНЫЕ ГЛАЗА» (США, приключенческий боевик) - в 18-20, 20.

«РОССИЯ». «ТЕЛОХРАНИТЕЛЬ»(США, в ролях Кевин Костнер и Уитни Хьюстон) - в 13, 15-30, 17-40.

«РОДИНА». «СВЯЗЬ» (США, эротика) - в 16, 18, 20. «СНАЙПЕР» (Россия, боевик) - в 12, 14.

«ПЕРВОМАЙСКИЙ». Стереофильм «СОБАКИ АДА» (США, остросюжетный приключенческий фильм-драма) - в 15. «КРЕОЛА-ОСТРОВ ЛЮБВИ» (Италия, эротика, только для взрослых) - в 11, 13, 15, 17, 19, 20-30. «СМЕРТЕЛЬНАЯ БЛИЗОСТЬ» (США, боевик, в гл. роли Брюс Уиллис) - в 12, 14, 16, 18, 20.

«ПИОНЕР». Благотворительный сеанс для детей «ПОД ЗНАКОМ ОДНОРОГОЙ КОРОВЫ» - в 15.

«ЛУЧ». «РЕПОРТАЖ» - в 15, 17, 19. «ОСВОБОДИТЕ ВИЛЛИ!» - в 13 (для детей).

«ИСКРА». «НЕЖНЫЙ ДЕТЕКТИВ, ИЛИ ДЕВУШКА РЕМБО» - в 12, 14, 16. Бесплатный сеанс для ветеранов, фильм «ОКНО В ПАРИЖ» - в 10.

ДК пос. ЮЖНЫЙ. «ЛЮБОВЬ БЕЗ ПРАВИЛ» (США, эротический триллер, только для взрослых) - в 19, 21.

Предлагаем для вязки отличного кота-производителя с родословной, породы «невский маскарадный». Тел.: 77-77-42.

● Продаю чистопородных котят «британцев», недорого. Тел. 27-12-31.

● Продаю а/м ВАЗ-2103 (1981 г.вып., в хорошем состоянии). Тел.: 27-33-35, 29-69-14.

● Ремонт телевизоров. Лицензия XIV-ИИ-62007896. Тел. 23-17-42 (с 9 до 17).

● Меняю УАЗ 31519 (август 1997 г.) на муку первого сорта, 25 т. Тел. 33-95-74.

● Автомобиль ИЖ-комби (1987 г.вып.) с з/частями и запасным двигателем меняю на пшеницу или продаю. Тел.: 24-33-13, 22-17-16 (после 19).

● Продаю новое демисезонное женское пальто (разм.44-46, рост 155-160), цена 500 тыс.руб. Тел.23-34-05.

● Продаю 3-комн.квартиру старого фонда у ЦУМа, можно под офис (1 этаж, 85 кв.м, торцевая, все изолир.). Тел.25-25-00.

● Продаю ЗАЗ-968М, недорого. Тел.52-04-28.

Меняю 3-комн. квартиру улучшенной планировки на п.Южном (5/9-эт., тел., металл. дверь) на 2- и 1-комн. квартиры с тел. Тел. 26-64-76 (с 9 до 17).

Поставим ГСМ и уголь в обмен на сыр, масло сливочное, молоко сухое, муку или купим. Тел.54-35-47, 24-67-59.

Продаю гусеницы ДТ-75 - 5800 тыс.руб., палец гусеницы ДТ-75 - 16000 руб. Тел. 23-44-29.

Закупаю мясо. Тел. 51-98-69.

Продаю оцинкованное железо, оцинкованный шифер, рубероид, ДСП. Тел.: 41-64-00, 41-65-91.

Утерянный загранпаспорт, серия 43 N 1585809, на имя Ткаченко Игоря Нисоновича считать недействительным.

ВНИМАНИЕ!
В благотворительном центре «Оптималист» (Общество трезвости и здоровья) ВЫСОКОКВАЛИФИЦИРОВАННЫЙ СПЕЦИАЛИСТ ЗА ОДИН СЕАНС ИЗБАВИТ ОТ АЛКОГОЛЬНОЙ ЗАВИСИМОСТИ по методу народного врача СССР А.Р.Довженко.
Прием на кодирование подготовленных клиентов ежедневно, кроме выходных, по адресу: ул.Деповская, 34. Анонимность гарантирована. Справки и предварительная запись по телефону: 25-24-90 или по указанному адресу. Лицензия N А 121493.

Репортаж

Праздник остается с нами

Как все наверняка помнят, в последние месяцы край сосредоточился на себе. На осознании прожитых 60 лет, на больших именах и датах в своей истории, на том важном факте, что мы, население, умели побеждать и сложили эти годы из заметных для страны вех и событий. В общем, есть причина в полной мере испытать друг к другу чувство братства и погордиться тем, что прожито, но не кануло и не канет в забытье. В этом году о крае было столько разных публикаций, что к зениту праздника каждый, наверное, имел убеждение: Алтай не только необычное место на карте, но и исключительно интересен людьми, которые здесь живут.

Поэтому когда пару недель назад открылись новые экспозиции выставок художников и архитекторов, залы не пустовали, зрителей много и сейчас. Пресса, телевидение и радио, давно открывшие марафон праздника, все же почувствовали некоторые трудности, когда наступил час артистов и массовых гуляний. Прочитав накануне «Алтайскую правду» с программой праздника, я первым делом подумал, как успеть в разные места и пропустить минимум.

Утром в пятницу дворники еще боролись с результатами листопада, а на Ленинском проспекте открылись уже лотки под разноцветными навесами, уже появилось предчувствие близкой музыки, шествий, воздушных шаров и любимого зрелища барнаульцев: высшему пилотажу истребителей. К полудню нижние слои атмосферы над площадью Сахарова были заполнены шарами, ребятишки примерялись к пони, а их родители - к продовольственным лоткам с живописными горами всякой снеди. Народные гуляния начались, впереди было еще три дня разных удовольствий.

Мы не раз уже замечали, что по части праздников народ становится все более азартным. Утром в субботу на Социалистическом проспекте прохожих вдохновлял виртуоз русской гармошки, который вышел в люди не только с собственным инструментом, но и табуретку прихватил свою. По случаю великолепной погоды гуляющей публики было много, она потеснила автомобили с Ленинского проспекта, казалось, из домов вышли все. Еще ощущение: жажда праздника не умрет в нас даже если проводить их ежедневно. Поэтому многочисленные ансамбли с давно знакомыми именами будут всегда восприниматься с чувством нового открытия, барнаульское пиво так и не будет успевать состариться. К роскошным фейерверкам, которые на этот раз так мощно выплеснулись из чаши стадиона «Динамо», мы будем приходить заполночь.

В эти дни столица края радушно принимала, угощала и веселила гостей из разных мест. Трибуны стадиона были заполнены людьми, дышали добрым настроением публики. Впечатление получилось сильное. Не будем голословны, пусть об этом скажут сами участники зрелищ. Ветераны труда из поселка Сибирский написали нам следующее: «Этот праздничный день останется в наших сердцах надолго. Считаем, посчастливилось нам. В Барнауле тепло встретили нас шефы -руководители завода асбесто-технических изделий во главе с генеральным директором В. Кириенко, душевно поговорили. Осталось от этой беседы твердая уверенность в том, что русский человек умен и талантлив, он с честью выйдет из трудных времен. Они в России и раньше бывали. Есть в нас огромный духовный и нравственный потенциал. Вот о чем думали мы в этот день. Не зря юбилей края случился в году, который проходит под знаком примирения и согласия.

От некоторых скептиков можно было услышать: «А нужны ли такие празднества, когда люди месяцами не получают заработанное?» Да, нужны, и почаще. Мы понимаем, что за этим праздником стоит великий труд. Программа, что особенно отрадно, составлена не из выступлений заезжих звезд, а своих, алтайских творческих коллективов, солистов и спортсменов. С какой любовью к землякам, всему Алтаю исполняли они свои песни и танцы!

Особенно порадовало, что при таком сложном финансовом положении в крае поддерживаются и развиваются детские коллективы. Они, как цветы украсили праздник.

И, наверное, не от того, что мы люди в основном пожилые, на глаза наворачивались слезы. Жив Алтай, и непременно будет процветать. Хочется сказать пусть и громкие, но идущие от сердца слова: молодцы организаторы! Когда к людям столько внимания, тепла, когда одинаково чествуют героя, рабочего и хлебороба, разве может быть нам плохо? Праздник поднял настроение, вернул нас в молодость, наполнил сердца гордостью за нашу малую родину.

Низкий поклон всем, кто устроил нам этот праздник».

Письмо подписали ветераны труда Ю. Сагаладзе, Ф. Носкова, Р. Игуменова, В. Конарева и еще 14 человек.

Теперь ясно, какое настроение владело публикой. Красочные шествия и представления сменяли друг друга. Вот истек и третий день. Но праздник останется с нами.

Олег ЛОГИНОВ.
Фото Андрея КАСПРИШИНА.

Это было...

Иногда бега оборачивались мордобоем

Большой популярностью у барнаульцев в начале века пользовались конные бега, или, как тогда говорили, «испытания». Зимой в Барнауле на замерзшем пруду санями накатывали круг, который служил дорожкой примитивного ипподрома.

Желающих доказать, что его «каурка» лучше соседского «гнедка», было предостаточно. Соревнования проходили по простой схеме. Давали общий старт, после которого надо было «перебежать» соперника на условной дистанции. Все, кто желал выставить свою лошадь в бегах, вносили деньги. Победившему этот взнос возвращался с частью тех средств, что вносили проигравшие. Бега, проходившие на заводском пруду, собирали чуть ли не весь Барнаул. Правда, летом корпус болельщиков заметно редел, поскольку бега проводились далеко за городом, под Туриной горой. Случалось, что на соревнования не присылался наряд городовых, и тогда страсти болельщиков выходили из берегов. Дело кончалось потасовкой, как это произошло, к примеру, во время заезда на четыре версты в 1911 году.

Учитывая большой интерес барнаульцев к бегам, городская Дума в 1913 году выделила место для строительства стационарного ипподрома. Он был построен в том месте, где сейчас стоят цеха завода агрегатов. Ипподром имел конюшню, большую трибуну для зрителей и тотализатор. Даже в годы первой мировой и гражданской войн барнаульский ипподром не прекращал работать.

Владимир УЛЬКО, ветеран спорта.

Судьба

Учитель рисования

Серые стволы мокнут в талой воде, небо сумрачно и хмуро. И все-таки понятно, что зима, обильная снегами, уже позади. Молчаливые дерева, привычные глазу, однажды начинают говорить с художником, проситься на холст. Воплощенные в краске, они ведут свой диалог уже со зрителем.

Юрий Софиенко живет в Покровке, маленькой и ничем не выдающейся деревне. Стоит она у самой трассы, и проезжий люд скользит взглядом разве что по веселым колкам, обступившим деревню. Мало кто ведает, какие сокровенные уголки откроются, если повернуть с трассы на проселочную дорогу.

Много лет назад судьба занесла выпускника Казанского художественного училища на Алтай. Так и заплутала его душа в березовых колках. Встретил здесь свою Светлану - и живут с тех пор тридцать лет и три года, как в сказке. Неправильно живут, по мнению многих, не так, как все. Время от времени кто-нибудь из односельчан начинает пытать Юрия:

- Ты зачем рисуешь? Тебе ж за это деньги не платят!

Ну что он может на это сказать? Кого-то выпить тянет, а его влечет запах краски, тугой шершавый холст, он без этого жить не может, это его радость, его восторг. Сколько километров исходил он с мольбертом на плече по окрестностям Покровки.

Софиенко пишет широкой кистью, крупными мазками. Иначе, если разгладить и размазать, считает он, картина мертвой будет. Так и живет - с размахом, с удовольствием. От бытовых проблем, от материального никуда не денешься. Но не стоит все это того внимания, которое люди уделяют, считает он. Радость для художника в другом - в прикосновении к природе, общении с людьми, в которых он ценит выше всего доброту, теплое чувство к природе, ко всему живому.

- Материально живем очень трудно, слов нет. Но присутствия духа не теряем, - поддерживает разговор супруга Светлана. - Спасибо, что друзья помогают. У нас их много. Как без людей прожить? Сейчас, правда, сбавили обороты, а в молодости пьесы в нашем клубе ставили, с лекциями выступали.

Сейчас остались книги. Когда-то они оформляли самую большую подписку в селе. Теперь вот Юрий Александрович вырезал из журналов и подшил в отдельные тома произведения любимых писателей. Получилось 58 самодельных книг.

Все эти годы Юрий Александрович преподавал в Покровской школе. Недавно ее выпускники съехались из разных краев на 30-летие школы. Многие увезли с собой пейзажи учителя. Он подарил им по частице родной Покровки, и теперь она всегда будет с ними, повзрослевшими его учениками. Где бы они ни жили.

Ольга МЕЛЬНИКОВА.
Мамонтовский район.

Реклама "АП" Короленко, 105 5 этаж
АЛТАЙ ИНФОРМ ПРЕСС
Реклама "АП" тел. 23-34-78 факс 23-44-30

ДЛЯ АЗС
Топливораздаточные КОЛОНКИ «Нара-27м1с» и другие принадлежности.
Тел.51-27-48.

Фирма «МЕГАТЕК»
САХАР российский
от мешка до вагона.
Приглашаем к сотрудничеству.
ул.Пролетарская, 252; ул.Матросова, 9-а.
Тел.22-96-29, 23-83-74.

КУПИМ МОЛОКО
Заключаем договора по предоплате.
Тел. (385-2) 35-89-64 (р.), 75-46-64 (д.)

КУПИМ
масло, тушенку, сухое молоко, сыр.
РЕАЛИЗУЕМ
Горбуша с/м.....7800
Сельдь в банках (5,2кг) .. 50000
Печень минтая (140г)..... 3200
Икра минтая (240г) 8500
Морская капуста 4300
Лосось натуральный 4800
Щупальца кальмара 6500
Чоко-Пай (Орион) 9000
Чипсы в ассортименте ... 2300
Скидки, сертификаты.
Барнаул, ул. Молодежная, 172, тел.(385-2) 35-89-64, 75-46-64(д).
(МАСЛОСЫРБАЗА)

КУПЛЮ
крестьянское МАСЛО МНОГО!
Расчет любой.
Тел.23-23-50, 23-24-13.

РУССКОЕ ЛОТО

Результаты тиража N 154, состоявшегося 21 сентября 1997 года
Призовой фонд игры составил 3.611.572.500 рублей.

Номер тура	Порядок выпадения чисел в розыгрыше	Количество выигравших билетов	Выигрыш каждого билета (руб.)
1	82, 52, 33, 38, 90, 27, 53, 78	4	4 824 600
2	36, 7, 51, 43, 47, 58, 17, 69, 44, 40, 49, 85, 88, 75, 54, 77, 30, 71, 80, 59, 21, 87, 62, 10, 60, 5	1	36 115 700
3	61, 79, 63, 18, 42, 55, 41, 13, 31, 64, 48, 37, 66, 15, 28, 26, 23, 14, 20, 76, 39, 57, 4, 34, 24, 67, 74, 22, 65	1	54 173 500
4	1	5	10 834 700
5	68	2	36 116 700
6	25	4	22 572 300
7	89	16	5 643 000
8	35	16	6 094 500
9	6	31	3 262 000
10	70	51	2 124 400
11	2	106	1 022 100
12	56	132	820 800
13	12	274	527 200
14	9	471	306 700
15	29	637	226 700
16	86	1275	169 900
17	11	2150	151 100
18	8	3423	116 000
19	72	5100	99 100
20	19	7811	87 800
«Тур на удачу»		1453	74 500

В первом туре выиграли билеты с номерами: **0533170, 0664774, 1194234, 1495988.**
Во втором туре выиграл билет с номером: **1618758.**
В третьем туре выиграл билет с номером: **1289636.**
Если ваш билет не выиграл в первых трех турах, то посмотрите на строку **Невыпавшие числа.**
Невыпавшие числа: 3, 16, 32, 45, 46, 50, 73, 81, 83, 84.
Если ни одного из этих чисел в вашем билете нет, то ваш билет выиграл!
Выигрыши выплачиваются в течение шести календарных месяцев. Выдача выигрышей 154-го тиража начнется 23 октября 1997г. и продлится до 23 апреля 1998г. Выигрыши не облагаются налогом.
Розыгрыши «Русского лото» проводятся каждое воскресенье в прямом эфире по телеканалу «РТР» в 11.15 и на волне радиостанции «Маяк» в 11.15 (время московское). Повтор для г.Барнаула по воскресеньям по телеканалу «РТР» в 20.50. Цена билета 5000 руб. Следующий тираж состоится 28 сентября 1997 года.
Таблица розыгрыша и другая информация о «Русском лото» печатаются в г.Барнауле в газете «Алтайская правда», в еженедельнике «Маркер», в газете «Алтайская неделя».

Сохраняйте невыигравшие билеты!
Каждые три месяца проводится **тираж невыигравших билетов.**
Билеты «Русское лото» вы можете приобрести:
1. На Главпочтамте (пр.Ленина, 54)
2. В любом почтовом отделении г.Барнаула, г.Новосибирска, г.Бийска.
3. В киосках Спортлото.
4. У распространителей.
5. В представительстве «Русское лото» от 50 билетов и более вам продадут со скидкой!!!

«Русское лото» - самая выигрышная лотерея, и поэтому с нами играет вся Россия!
ИГРАЙТЕ И ВЫИГРЫВАЙТЕ!

Представительство «Русского лото» находится по адресу: г.Барнаул, ул.Никитина, 92 (вход со двора, 1 подъезд). Часы работы представительства «Русского лото»: 9.00-17.00, перерыв на обед - 13.00-14.00, тел.23-76-39.
Выигрыши по билетам «Русское лото» выплачиваются в почтовом отделении N 43 по адресу: ул.Пушкина, 64 с 9.30 до 17.00, остановка общественного транспорта «Площадь Спартака», выходные дни: суббота, воскресенье.

Приглашаем к сотрудничеству распространителей.
Зарабатывайте деньги!

ОАО «Алейский маслосырокомбинат» разливает и реализует
МИНЕРАЛЬНУЮ ВОДУ «КАРАЧИНСКАЯ»
ИСТОЧНИК: скважина 12-434 курорта Озеро Карачи
Бутылка 1,5 л, упаковка 6 бут.
Цена
от 60 до 2000 бутылок 3500 руб.
от 2000 до 3000 3400 руб.
от 3000 до 4000 3300 руб.
свыше 4000 бутылок - 3200 руб./шт.
Лицензия Б 977806 от 4.08.97г.
Тел. 8 (253) 27-5-47, 27-4-66, тел./факс 2-08-93.
г.Алейск, ул.Мира, 45.

ТЕЛЕФОН СПАСЕНИЯ 26-96-66
Для всех, кого мучают остеохондроз, сколиоз, смещенные позвонки и выпадающие диски и другие болезни позвоночника.
ВАМ НЕПРЕМЕННО ПОМОЖЕТ ДОКТОР
ЮРИЙ ВЛАДИМИРОВИЧ КАРПОВ
В сентябре и в октябре он принимает в своем центре позвоночной патологии:
г.Барнаул, пр.Красноармейский, 59-92 (трам. ост.«К-тр «Первомайский»).
ЗВОНИТЕ, ПРИХОДИТЕ.
Лиц. А 121948.

Утеплитель МИНМАТЫ прошивные дешево.
Тел. 25-40-49.

КУПИМ масло крестьянское, сыры, тушенку, муку.
Тел.:8(3842) 31-21-32.

Бытовая техника из Германии Clatronic
ФЕНЫ от 50000 руб, МИКСЕРЫ от 114000 руб
ТОСТЕРЫ от 125000 руб, Э/Л.ЧАЙНИКИ от 163000 руб
КОФЕВАРКИ от 135000 руб,Э/Л. ПЛИТКИ от 190000 руб
УТЮГИ 82000 руб,СВЧ печь с грилем от 1390000 руб. и др.
А также
Аквары - водонагреватели для проточной воды от 480000 руб
Магнитолы, автомагнитолы "ATLANTA" от 83000 руб
Тел. аппараты с опред. номера от 310000 руб
Тел. аппараты диск., кноп. от 57000 руб
Видеокассеты SKC-180 от 9400 руб
Видеокассеты SKC-195 от 10500 руб
Видеошвуры, удлинители, адаптеры
Видеотехника фирмы Grundig
Масляные обогреватели
Гарантия, сертификаты. Форма оплаты любая.
г. Барнаул, ул. Попова, 68, офис 22-А
пр. Ленина, 106, 1-этаж. Пр. Ленина, 6
Тел. 52-41-11

ФИРМА «ЗЕРО» РЕАЛИЗУЕТ:
- кабель КГХЛ, АВВГ различных сечений
- провод АПВ, АППВ, ППВ, ПВ-3
- электроустановочные изделия, тройники
- электросчетчики однофазные, трехфазные
- автоматы однофазные, трехфазные
- щиты освещения, этажные
- ВРУ, светильники, рубильники
- электролампы накаливания
- лампы люминесцентные
- другие электроматериалы.
Возможен бартер на продукты питания и векселя.
Адрес: ул.Молодежная, 3, каб. 7.
Тел. 24-34-62, тел/факс 24-38-70.
ВСЕ ПРОДУКЦИЯ СЕРТИФИЦИРОВАНА

«АЛТРАНС» предлагает АВТОЗАПЧАСТИ более 500 наименований ГАЗ-53, ГАЗ-24:
- двигатели;
- блоки двиг.;
- головки блока;
- поршневые;
- КПП;
- коленвалы, профнастил оцинкованный, а также оптом фильтры, карбюраторы, поршни рем., диски сцепления.
Адреса ул.Э.Алексеевой,2; ул.Короленко, 96; Павловский тракт, 54; ул.Полевая, 2; Поспелиха (автовокзал).
Тел. в Барнауле: 77-05-30.

УЧРЕДИТЕЛИ:
краевое Законодательное собрание, администрация Алтайского края и трудовой коллектив редакции
АЛТАЙСКАЯ ПРАВДА
Главный редактор А.А.ХАРЫБИН.
Редакционная коллегия:
А.С.АСТАПОВ, Л.Н.ИЗВЕКОВА, О.П. ЛОГИНОВ, И.Н.МИКУРОВ, В.А.СИНОЛИЦ (ответственный секретарь), А.М.ТЕЛИЦЫН (зам.главного редактора), Г.В. ХАБАРОВ (директор компьютерно-издательского центра), О.Н.ШЕВЧУК (зам. главного редактора).

АДРЕС РЕДАКЦИИ:
656049, г.Барнаул, ул.Короленко, 105.
Телефон для справок по редакции: 23-33-69.
Факс: 23-44-30. Телефон по рекламе: 23-34-78.
Наш расчетный счет:
КБ «НЭПП-Банк» г. Барнаул
р/с 000609501 БИК 040173751 к/с 700161751 ИНН 2225003653

Редакция может публиковать статьи в порядке обсуждения, не разделяя точку зрения автора. За содержание рекламных материалов ответственность несут рекламодатели. Авторы опубликованных материалов несут полную ответственность за точность приведенных фактов, цитат, экономико-статистических данных, собственных имен, географических названий и прочих сведений. Письма, рукописи, фотоснимки, рисунки не рецензируются и не возвращаются.

ТЕЛЕФОНЫ СОБСТВЕННЫХ КОРРЕСПОНДЕНТОВ «АЛТАЙСКОЙ ПРАВДЫ»

РУБЦОВСК -	Г.Г.Русанов	- (8-257) 3-14-91;
ПОСПЕЛИХА -	Л.Н.Стрижкин	- (8-257) 2-64-48;
КУЛУНДА -	Ю.С.Савельев	- (8-256) 22-2-92;
КАМЕНЬ-НА-ОБИ -	Н.И.Гуртенко	- (8-266) 22-4-63;
СМОЛЕНСКОЕ -	И.Н.Микуров	- (8-214) 2-17-58;
	А.А.Гомзяков	- (8-236) 21-1-06;
ЗАРИНСК -	Н.А.Смурякова	- (8-295) 4-14-53;
ТАЛЬМЕНКА -	Б.К.Рождественский	- (8-291) 2-76-93;
БИИСК -	Л.М.Хвостенко	- (8-24) 22-78-78;
ЯРОВОЕ -	К.К.Сомов	- (8-268) 4-32-55;
КРАСНОГОРСКОЕ -	Н.С.Баланчук	- (8-235) 21-5-70;
АЛМА-АТА -	Ю.А.Плотников	- (327-2) 29-93-14.

Газета зарегистрирована Омской региональной инспекцией по защите свободы печати и массовой информации. Регистрационное свидетельство №41

ГАЗЕТА НАБРАНА И СВЕРСТАНА В КОМПЬЮТЕРНОМ ЦЕНТРЕ РЕДАКЦИИ
Сдано в печать - в 15.00
Выход по графику - 17.30.
Индекс 50300.
ТИРАЖ 106.889 экз.
Газета выходит во вторник, среду, четверг, пятницу, субботу.
Отпечатана в ГИПП«Алтай».