№ 191 (22590)

1937 АЛТАЙСКИЙ КРАЙ 1997

КРАЕВАЯ МАССОВАЯ ГАЗЕТА

АЛТАЙСКАЯ ПРАВДА

СРЕДА, 10 СЕНТЯБРЯ 1997г. ● ВЫХОДИТ С 12 АВГУСТА 1917 ГОДА ● Цена в розницу - договорная

О чем пишут

Лукашенко не сдержал слова

Номер **«Известий»** открывается комментарием по итогам встречи президентов России и Белоруссии - Бориса Ельцина и Александра Лукашенко. Газета считает, что президент Белоруссии не сдержал слово освободить корреспондента ОРТ Павла Шеремета. Юридическую оценку действиям Александра Лукашенко в отношении российских журналистов на страницах газеты дает главный редактор журнала «Закон» Юрий Феофанов. Эта же газета анализирует ситуацию внутри фракции «Наш дом - Россия» и приходит к выводу, что партия власти может лишиться влияния и постов в парламенте.

В печати публикуются многочисленные материалы, посвященные юбилею Москвы. «Известия», в частности, сообщают, что в торжествах за три дня приняли участие 7 миллионов человек, затраты на проведение праздника составили 50 млн. долларов.

«Известия» публикуют письмо российских писателей, адресованное Борису Ельцину. В нем говорится о нетерпимости положения в пенитенциарных учреждениях России. По мнению авторов письма, среди которых Борис Васильев, Анатолий Приставкин и Лев Разгон, нельзя откладывать передачу тюрем и колоний в ведение Министерства юстиции.

«Российская газета» помещает текст заявления Государственной Думы «О публичных казнях в Чеченской республике». Нижняя палата парламента предлагает всем органам государственной власти Российской Федерации «в своих дальнейших контактах с органами государственной власти Чеченской республики учитывать пренебрежительное отношение нынешнего чеченского руководства к нормам законодательства Российской Федерации, двусторонним отношениям и общепризнанным принципам и нормам международного права».

«Российские вести» пишут о проблеме реабилитации жертв сталинских репрессий. Проблема заключается в том, что по закону РФ «О реабилитации жертв политических репрессий» дети, попавшие под сталинский каток, разделены на две категории - пострадавшие и реабилитированные. Перенеся одинаковые страдания, из-за юридического казуса они пользуются разным объемом льгот.

В материалах на международные темы в «Известиях» привлекает внимание комментарий о намерениях Пакистана войти в клуб ядерных держав, интервью, которое дал газете президент Монголии Н.Багабанди.

ИТАР-ТАСС.

Инф-досье

Уникальные технологии и изделия

демонстрируют на открывшейся в Белграде выставке «Наука и промышленность Московской области» оборонные предприятия Подмосковья. Свой научно-технический потенциал представили свыше 50 институтов, предприятий, объединений и организаций, большинство из которых на протяжении десятилетий было связано с военными отраслями.

Благодаря финансовой помощи

правительства Москвы успешно решаются жилищные проблемы пограничников. В этом году столичная мэрия выделила ФПС РФ 10 млрд. рублей. Это позволило обеспечить жильем в Москве 98 проц. пограничников из числа нуждающихся.

На реализацию германо-российской

космической программы «Рокот» Дрезднер банк и бременская космическая фирма «Еврокот лонч сервис» выделяют 35 млн. долларов. На эти средства предполагается провести реконструкцию российского космодрома «Плесецк».

В Латвии начались

широкомасштабные полевые учения в рамках программы НАТО «Партнерство во имя мира» «Кооперэйтив бэст эффорт-97». В них участвуют около 400 военнослужащих из 14 государств. По словам министра обороны Латвии Талава Юндзиса, учения помогут Латвии интегрироваться в структуры НАТО.

Тревор Ри-Джонс,

охранник погибшей в авктокатастрофе принцессы Дианы, постепенно поправляется, но пока не в состоянии давать показания следователям. Об этом говорится в коммюнике, распространенном английским посольством в Париже.

ИТАР-ТАСС.

К 60-летию края

Дороги и люди

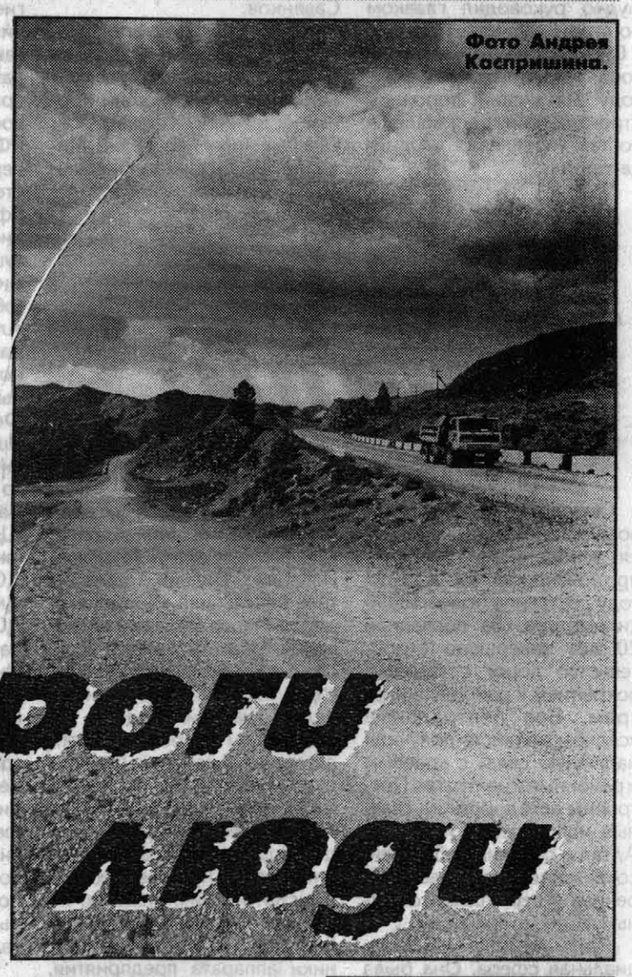

Фото Андрея Коспришина.

Трудно представить себе день сегодняшний без развитой сети автодорог. Когда они есть, их вроде бы не замечаешь - так и должно быть. Но за дорогами - история и судьбы тех, кто их строил и строит, содержит и обслуживает, реконструирует и облагораживает. Кто в любое время года, в любую погоду помогает бесперебойному и безопасному движению транспорта. Потому дороги - как люди: хорошие и плохие - взаимообразно. Люди - главное содержимое госпредприятия «Алтайавтодор», которое отмечает в 1997-м свое шестидесятилетие.

Еще в 1922 году Чуйскому тракту приписано государственное значение с отнесением всех расходов на него за счет государства. Всеми вопросами строительства тракта ведало управление третьего участка Сибирского отдела местного транспорта (СибОМТ). На первых порах штат его состоял из... двоих - начальника и письмоносца. Ими были Л.А. Бутылин и А.К. Русинова, которая исполняла также обязанности секретаря и бухгалтера. В ноябре 1930 года создано управление дорог Чуйского тракта, а 1 января 1935-го тракт на всем своем протяжении от Бийска до границы с Монголией (544 км) официально был сдан в эксплуатацию с названием Чуйский военизированный тракт. И сразу начались работы по коренному переустройству и переводу трассы в высший технический класс.

На базе управления Чуйского тракта в 1960 году образуется управление дороги Новосибирск - Бийск - Ташанта, первым руководителем которого стал Федоров Василий Захарович. За короткое время дорога стала одной из самых больших по протяженности (934 км) и значению в России и Советском Союзе. И в это внес заметный вклад коллектив управления и его руководитель, почетный дорожник Российской Федерации Станислав Крыжановский. Более пятнадцати лет, с 1967 года, отдал Станислав Иванович развитию этой магистрали. Дорога Новосибирск - Бийск - Ташанта в 1982 году поступила в ведение «Алтайавтодора». Это многолетний эпизод первого направления.

(Окончание на 2-й стр.)

Инф-досье

Мы можем упустить последнюю возможность

для формирования в России цивилизованного рынка прессы - лейтмотив доклада Союза журналистов России о критическом состоянии российских СМИ. В докладе приводятся реальные показатели нынешнего кризиса российских СМИ. По сравнению с 1990 годом в России годовой тираж газет сократился в 5 раз, журналов - в 7,5 раза. По уровню насыщенности периодическими изданиями на тысячу человек населения Россия в 5-20 раз отстает от других стран мира.

«Встреча без галстуков»

между Президентом России Борисом Ельциным и премьер-министром Японии Рютаро Хасимото состоится 1-2 ноября в Красноярске. Об этом сообщили близкие к российскому правительству источники, подчеркнув, что такая встреча будет первой для Москвы и Токио.

Министр иностранных дел

Белоруссии Иван Антонович сообщил, что окончательно подтверждены сроки визита в республику Генерального секретаря НАТО Хавьера Соланы (23-24 октября). В ходе этого визита белорусская сторона рассчитывает обсудить возможности подписания хартии, «в какой-то мере похожей на ту, что подписали Россия и Украина».

ИТАР-ТАСС.

Сводка

о ходе уборки зерновых культур (обмолочено в процентах к посевной площади, по оперативным данным главного управления сельского хозяйства и продовольствия на 08.09.97 г.)

Бийский	89
Завьяловский	87
Павловский	87
Смоленский	86
Благовещенский	81
Советский	80
Зональный	77
Романовский	72
Тогульский	72
Алтайский	71
Усть-Пристанский	69
Немецкий	67
Калманский	63
Петропавловский	63
Тюменцевский	63
Солтонский	61
Третьяковский	61
Шипуновский	61
Залесовский	60
Топчихинский	60
Первомайский	59
Усть-Калманский	59
Целинный	59
Косихинский	58
Троицкий	57
Шелаболихинский	57
Алейский	56
Ключевский	55
Поспелихинский	55
Кытмановский	54
Мамонтовский	54
Каменский	52
Баевский	51
Волчихинский	51
Красногорский	51
Ребрихинский	51
Быстроистокский	49
Суетский	49
Михайловский	48
Заринский	46
Хабарский	45
Тальменский	44
Новичихинский	43
Крутихинский	42
Солонешенский	42
Ельцовский	41
Чарышский	40
Егорьевский	38
Змеиногорский	37
Бурлинский	35
Родинский	33
Славгородский	33
Угловский	31
Рубцовский	29
Краснощековский	29
Курьинский	28
Панкрушихинский	28
Кулундинский	27
Табунский	26
Локтевский	23
По краю	**53**

Крестьянские заботы

Грех непростительный

Все меньше скота остается в Змеиногорском районе. Иные пускают под нож уже маточное поголовье коров. Только в этом году в хозяйствах Северный, Поволжский, 25 лет Октября сократили дойное стадо на 50-70, а район в целом на 360 буренок. Наверняка змеиногорские крестьяне еще задумаются об этом. Сам Бог велел! С кормами в предгорьях все же получше, чем в выгоревших степях. Так что резать коров грех непростительный.

Змеиногорский район.

Пока не дорог перевоз

В ОПХ «Алтайское» урожай ныне небогатый. В среднем с каждого гектара 13 центнеров зерна. Зато соломы на полях видимо-невидимо, и не только в «Алтайском». Овсяная и гороховая, пшеничная и просяная. А в степной зоне, где все сгорело, у многих даже соломы нет. Дирекция ОПХ считает, что степнякам лучше бы приехать за нею сейчас, не дожидаясь зимовки. Из копен солому легче брать. Да и дешевле было бы ее перевезти. А местным хозяйствам не пришлось бы зря тратиться на очистку полей.

Смоленский район.

Не по прошлому году

В прошлом году в Заринском районе к этому же времени было убрано всего лишь 18 процентов, а ныне более половины пашни. Впереди на жатве АО имени Ленина. Урожайность в хозяйстве составляет 18,5 центнера с гектара при среднерайонной 11,7 центнера зерна. На втором месте как всегда АО «Колос». Урожайность здесь 13,9 центнера.

Заринский район.

Светит солнышко, да не греет

Осень яснее лета - гласит народная примета. Оправдает ли она себя нынче? По прогнозу на сентябрь, опубликованному в «Сельской жизни», в первом осеннем месяце в Омской, Томской, Новосибирской областях и на Алтае в ночные часы будет 3-9 градусов, днем 13-18, в середине месяца возможны погожие дни - 22-24 градуса. В течение месяца ожидаются частые дожди.

На западе Алтайского края пахотный слой пересох полностью, и сейчас в метровом слое почвы содержится менее 30 мм продуктивной влаги.

«Крестьянские заботы» собрали: А. Гомзяков, Л. Стрижкин, Н. Смурякова.

Почетное звание

Указом Президента Российской Федерации за заслуги в развитии физической культуры и спорта присвоено почетное звание **«Заслуженный работник физической культуры Российской Федерации»**

Климову Александру Владимировичу - директору Алтайского краевого центра олимпийского резерва;

Сливченко Алексею Васильевичу - председателю комитета по физической культуре и спорту администрации Мамонтовского района.

ПОГОДА

Сегодня днем в крае и Барнауле переменная облачность, преимущественно без осадков. Ветер переменный, слабый. Температура днем плюс 16-21.

В последующие двое суток характер погоды существенно не изменится.

Техника, которая любит Вас

Телевизоры, холодильники, стиральные машины, плиты, пылесосы, СВЧ, музыкальные центры - более 1000 наименований. Гарантия 1 год. Любая форма оплаты.

Адрес: пр.Ленина, 19 (к-тр «Родина»), тел. 23-03-66.

Праздник края: где и как он пройдет

С 16 сентября начнутся юбилейные мероприятия, посвященные 60-летию образования Алтайского края.

Государственный краеведческий музей представит в эти дни экспозицию «Алтайскому краю - 60 лет». Она включает материалы об образовании края, первые карты нашего региона, информацию о выдающихся людях и ходе освоения целинных и залежных земель.

18 сентября в Барнауле пройдет кинопраздник, приуроченный к открытию Центра российской кинематографии в крае, откроется юбилейная выставка художников Алтая. Специальную выставку-просмотр литературы «Алтай сегодня и всегда» подготовила библиотека имени Шишкова.

19 сентября праздничные концерты пройдут на центральных площадях Барнаула, а в 16 часов на стадионе «Динамо» состоится театрализованное представление «Родина моя - Алтай». На 22 часа запланирован праздничный фейерверк.

Пресс-служба администрации края.

Критические дни и часы в сентябре:
10 (21.00-22.00),
13 (18.00-19.00),
16 (19.00-20.00),
22 (21.00-22.00),
29 (18.00-19.00).

Криминал

«Обули» склад с обувкой

Необычный вид преступлений зарегистрировала вчера милицейская сводка. В Бийске старший энергетик одного из товариществ умышленно завышал показания электросчетчика. С февраля по август он «накрутил» своим товарищам по товариществу 53 миллиона рублей сверх нормы. Хотел ли таким способом он помочь бедствующим энергетикам или просто отомстить родной конторе - пока неизвестно.

Седьмого сентября в районе Новоалтайска произошел трагический случай. «Москвич» врезался в стоящий «КамАЗ». Через пятнадцать минут в этот злополучный «Москвич» врезалась «Нива», которая, вылетев на полосу встречного движения, столкнулась с «Жигулями», которые, в свою очередь, столкнулись с грузовиком «ГАЗ - 53». В результате аварии погиб ребенок четырех лет, пять человек госпитализированы.

А днем раньше в Барнауле пьяный водитель направил свои «Жигули» на трамвайную остановку. Он убил трех человек и двоих ранил.

В Целинном районе на автозаправочной станции случился пожар. Погиб оператор АЗС, повреждено оборудование.

8 сентября со склада одного из комбинатов были похищены 113 автомобильных «камазовских» покрышек. Вряд ли это означает, что местная преступность решила «обуть» свои джипы в шины российских тягачей.

Сводку УВД читал Олег МИКУРОВ.

ЧЕМ ЖИВЕТ ПЛАНЕТА

Дайджест

ПО МАТЕРИАЛАМ ПРЕССЫ

Как свидетельствуют...

Радио «Свобода»: Жесткая позиция правительства России относительно выдвигаемых чеченской стороной условий транспортировки каспийской нефти через территорию республики была неожиданно подвергнута критике со стороны Президента России. Борис Ельцин фактически лишил российскую делегацию аргументов, заявив в Кремле, что вариант отказа от услуг чеченских нефтяников нежелателен.

Радио «Немецкая волна»: Комментируя проходящую в столице Норвегии международную конференцию по запрету противопехотных мин, газета «Дрезден ойсте нахрихтен» пишет: «Практически нет надежд на то, что в Осло удастся добиться прорыва. Главные производители противопехотных мин, например США, очень неохотно и с многочисленными оговорками согласились принять участие в работе форума. А другие производители мин, в том числе Россия и Китай, вообще отсутствуют».

«Труд» - ИТАР-ТАСС- Интерсепт.

Москва многонациональная

Среди москвичей - представители свыше 170 народностей.

Национальный состав населения столицы хорошо виден из данных последней переписи населения, 1994 г. (в процентах). Данные приводит «Труд».

Все население	**100**
Русские	**90,5**
Украинцы	**2,4**
Татары	**1,9**
Евреи	**1,5**
Белорусы	**0,7**
Армяне	**0,7**
Мордва	**0,3**
Грузины	**0,3**
Азербайджанцы	**0,3**
Чуваши	**0,2**
Др. национальн.	**1,2**

Почти как в жизни

«Труд».

Анекдот в газете

Двенадцатилетний Валерик подходит к ровеснице Таньке и говорит:

- Тань, я хочу тебя использовать как женщину!

- Дурак! Я маме твоей скажу!

- Сама дура! У нас мячик в женский туалет закатился!

Спичечно-овощная диета

Свой способ борьбы с лишним весом разработала 79-летняя пенсионерка Ю. из Уфы. При маленьком росте она весила 86 килограммов, но вскоре похудела.

Основой рациона женщина сделала овощи и фрукты. Кроме того, она с утра высыпала на пол 100 коробков спичек. Так как беспорядок она не терпела, приходилось собирать их и вновь раскладывать по коробкам. Спичечно-овощная диета помогла пенсионерке за 20 дней избавиться от 13 килограммов, сообщают АИФ-Новости.

Факт

Акционерная компания «Алмазы России - Саха» (АК АЛРОСА») приняла решение назвать именем «Принцесса Диана» ювелирный алмаз весом 64,22 карата, добытый 29 августа на кимберлитовой трубке «Айхал».

Коллеги, внимание!

12 сентября в краевом Законодательном собрании проводится День журналиста, на который приглашаются как аккредитованные, так и все заинтересованные сотрудники краевых, городских и районных газет. Помимо встречи с председателем краевого Законодательного собрания А.Назарчуком, намечено несколько ознакомительных бесед о деятельности представительного органа власти, его взаимодействии с прессой. Будет организован «круглый стол» с председателями комитетов.

Начало в 8 час. 30 мин. в каб. №250 (курсы повышения квалификации). Справки по телефонам: 22-03-27, 22-87-42.

Пресс-служба краевого Законодательного собрания.

(Начало на 1 стр.)

К началу 80-х годов формирование дорожно-эксплуатационных подразделений в основном завершилось. Краевой транспортный трест Автогужтранс в 1959 году был преобразован в Алтайский дорожно-строительный трест Минавтодора РСФСР. Он ежегодно вводил в эксплуатацию до 200 километров автодорог. Тогда его возглавлял (1961-1972 годы) Будко Иван Григорьевич. Продолжительное время Будко руководил главком по строительству автодорог в Сибири и на Дальнем Востоке - Росдорвосток. В 1972 году Алтайский дорожно-строительный трест вошел в состав управления «Алтайавтодор».

Дороги и люди

Сеть дорог общего пользования начала наращиваться ускоренными темпами, протяженность их к 1997 году составила более 16000 километров. За последние 20 лет завершено строительство дорог с твердым покрытием к районным центрам. Все центральные усадьбы хозяйств получили надежную связь с краевым и районными центрами. Построены автодороги на главные направления и города Алтая и соседних областей, современные мостовые перекрытия через самые сложные водные преграды.

Развитие получила и социальная сфера. Она была поручена мне как заместителю начальника «Алтайавтодора». Для работников дорожных подразделений быстрыми темпами велось жилищное строительство -до десяти тысяч и более квадратных метров ежегодно. И проблема жилья в коллективах «Алтайавтодора» практически была решена раньше, чем в хозяйствах других отраслей края.

Сейчас Алтайское производственное проектно-ремонтно-строительное госпредприятие «Алтайавтодор» - стабильная структура с хорошо развитой производственной базой. Здесь опытные кадры руководителей, механизаторов и водителей транспортных средств. И вообще людей, в совершенстве владеющих технологией дорожного строительства. Люди разных поколений, они вложили в общее дело свой достойный труд, оставили свой след всюду. Кто связал свою жизнь с дорогой, тот редко изменяет ей. Потому коллектив «Алтайавтодора» и отличается стабильностью, трудовыми традициями, взыскательным отношением к делу.

Становление «Алтайавтодора» проходило при непосредственном участии старейшего дорожника Николая Константиновича Александрова. После окончания Ленинградского автодорожного института он был призван в ряды Советской Армии. В годы военного лихолетья прошел фронтовыми дорогами. С 1946 по 1954 год работал в дорожных организациях Эстонской ССР. В декабре 1954-го был направлен на освоение целинных земель в наш край, где возглавил строительство сети автомобильных дорог. После него «Алтайавтодором» руководил Александр Александрович Суриков, затем начальником стал Юрий Леонтьевич Матушин, а главным инженером - Гелий Михайлович Савенков.

У нас уважают ветеранов. И тех, кто уже на отдыхе по возрасту, и тех, кто, так сказать, еще действующий производственник, скажем, как главный инженер Гелий Михайлович Савенков, начальник строительного отдела Иванов Юрий Михайлович, главный бухгалтер Анатолий Павлович Бадьин, заместитель начальника «Алтайавтодора» Попов Валерий Федорович. Назвать хочется всех, да это невозможно. Многие годы посвятили дорожному делу начальник отдела эксплуатации и безопасности движения Анатолий Дмитриевич Высоцкий, Людмила Яковлевна Иванова - заместитель начальника сметно-договорного отдела, главный энергетик Лушпаев Юрий Константинович, инженер по кадрам Майя Васильевна Беляева... Это только работники аппарата предприятия, и далеко не все, кто заслуживает быть отмеченным.

Среди руководителей подразделений более молодого поколения высокие деловые качества тоже не редкость. Ну, вот начальники ДРСУ: Ключевского - Анатолий Александрович Покатилов, Каменского - Потапов Петр Иванович... Имена других, хотя и не всех, вы встретите в этой книге. Как и имена кавалеров орденов, героев труда.

Семь человек удостоены у нас звания «Заслуженный строитель Российской Федерации». Среди них - руководители «Автодора» соответствующих периодов - Александров, Суриков, Матушин (он также единственный в крае в свой 60-летний юбилей, в январе 1996 года, награжден знаком «Почетный работник транспорта России»). Звание заслуженных строителей имеют механизаторы Бийска Стригунов Анатолий Семенович, Емельянов Валерий Викторович, инженеры Григорьев Александр Николаевич, Сергей Вениаминович Толстенев.

Орденом «Знак Почета» награждены экскаваторщики Гужва Николай Андреевич и Филиппов Владимир Иванович, трудовой Славы III и II степени - бригадир Минаков Анатолий Алексеевич, шофер Моор Яков Яковлевич и бульдозерист Гатаулин Николай Васильевич, медалью «За трудовое отличие» - Чикина Галина Ивановна - дозировщица Новоалтайского завода мостовых конструкций. В списке почетных дорожников - главный бухгалтер Родинского ДРСУ Селезнева Августина Авдеевна, Востриков Михаил Иванович - машинист скрепера из Заринска, Калитин Михаил Федорович - прораб из Новоалтайска, Овчаров Анатолий Леонидович - тракторист Каменского ДРСУ, Хадарин Виктор Васильевич - мастер участка подсобных производств, и многие другие. Изрядно имен и названий отличий, правда? И все-таки добавлю еще. Не так давно к нам раз за разом пришли две приятные новости. Указом Президента РФ медалью «За заслуги перед Отечеством» второй степени награждены Бойко Ефим Ефимович - машинист бетоносмесителя, Пастушенков Анатолий Владимирович - экскаваторщик (оба из ДСУ-7), Севрюков Александр Сергеевич - прораб АО ДСУ-1. И вторая новость. Звания «Заслуженный строитель Российской Федерации» удостоились Ищенко Николай Дорофеевич - начальник Рубцовского ДРСУ, Матвеев Николай Васильевич - бульдозерист, Щетинин Михаил Петрович -экскаваторщик (оба из АО ДСУ-1), Никишин Юрий Дмитриевич -начальник ДСУ-10, а также Гонзе Эрнест Иванович - бригадир, и Онищенко Николай Михайлович - директор Бийского филиала АО «Автомост». Заслуженным работником транспорта Российской Федерации стал Жмурин Владимир Валентинович - шофер того же филиала. Как видим, не все из названных состоят в «Алтайавтодоре», но они -постоянные партнеры в наших дорожных заботах.

В год своего шестидесятилетия коллектив «Алтайавтодора», в котором насчитывается около шести тысяч человек, как и вся Россия, переживает трудные времена, связанные со спадом производства, разрывом экономических связей между республиками и регионами. К примеру, если до 1991 года в крае ежегодно строилось до 400 километров дорог с усовершенствованным покрытием, то в девяносто шестом их сделано только сорок, постоянных мостов соответственно 1,5 тысячи погонных метров и менее шестисот метров...

Из состава «Автодора» в 1991-1992 годах вышли в качестве самостоятельных предприятий ДСУ-4, дорожный учебный комбинат, ДСУ-1 карьероуправление в Новоалтайске, Усть-Каменский карьер в Залесовском районе. О результатах работы этих предприятий в новых условиях судить однозначно нельзя, возможно, и преждевременно. Одно ясно: экономические предпосылки для такой самостоятельности в настоящее время окончательно еще не сложились.

И все-таки наши люди не унывают. Они ищут выходы из создавшегося положения, продолжают выполнять вверенное им дело.

Анатолий БУБУНЕНКО,
зам. начальника «Алтайавтодора».

Размышления над фактом

План по стружке перевыполнен!

Так и слышится брюзжание со всех сторон: ну что не сидится дедку на пенсии, честно свое отработал, 86 лет, пора бы успокоиться. Прежде всего, конечно, со стороны заводской инженерно-технической элиты. Высокомерное сознание своей избранности не позволяет ей принимать доводы хоть и инженера, но уже давно пенсионера. Да и предложению, которое он хочет пробить в литейных производствах машиностроительных предприятий Барнаула, а может, и края, скоро стукнет 120 лет. Тогда главный металлург Обуховского завода Д. Чернов вывел, что ковка и штамповка металла нарушают его структуру, разрыхляют, удлиняют расстояние между частицами, а обрабатывать сталь или чугун надо литьем, тогда отливки получаются цельными, монолитными, без разрушения структурных связей.

Идея Чернова, не осуществленная при его жизни да и после, глубоко задела инженера Ивана Никифоровича Фролова еще в пятидесятые годы. Он работал на Бийском котельном. Там и устроил экспериментальный участок центробежного литья. Для детали весом в 48 килограммов он заливал в форму именно столько металла, форму вращал мотор, за счет центробежной силы вся грязь, неметаллические включения в отливке удалялись, деталь получалась чистой и качественной. При таком способе брак был сведен практически к минимуму, в то время как и по сей день в литейках процент брака порой достигает двух третей, которые потом относятся на себестоимость изделия. Это только видимые две трети. Но и в незабракованных деталях случаются внутренние дефекты, что, разумеется, снижает качество всего изделия. Установка центробежного литья, сделанная Фроловым, заинтересовала барнаульских котельщиков, а в середине пятидесятых Иван Никифорович стал начальником участка кокильного центробежного литья и жидкой штамповки уже на Барнаульском котельном. Однако путь новатора устлан не розами, а шипами. Сменилась заводская власть, и участок Фролова закрыли. Куда привычней ворочать в цехе тонны земли и по привычке же лить металл в эти неподвижные земляные формы, браковать отливки, пускать на стружку до тридцати тысяч тонн металла - только на шести барнаульских машиностроительных заводах. Несложный подсчет показывает, что для выплавки такого количества стали нужны тысячи вагонов железной руды и двести вагонов кокса. Вот так -на свалку, как под откос, пущены десятки составов с металлургическим «хлебом». Не считая того, что всякая литейка на тонну отлитых деталей тратит до пятнадцати тонн земли.

Урал, Киев - институт имени Е. Патона, Всесоюзная конференция литейщиков, конференция в Красноярске... И везде способ Фролова находил поддержку, были даже публикации в книгах по металлургии, брошюра... А на родном котельном (и не только) по-прежнему, по-дедовски отливали детали в земляные формы. Уже появился метод электрошлакового литья, когда стенки формы покрываются перед заливкой стали шлаковой пленкой - деталь выходит чистая, почти не требующая обработки.

Да, новые способы дороже привычного, ради одной детали не стоит и огород городить. А если выпускать массово и самые разные -себестоимость снизится. Но главное - повышается качество изделия, будь это котельное оборудование или мощный двигатель с коленвалом в сто двадцать тонн.

- Ну почему японцы, французы могут, а у нас ни с места!? -мучится старый инженер.

Кто ему ответит. Конечно, могут сказать, куда, мол, ты, дед, со своей стариной лезешь, тоже придумал новацию с вековым возрастом, сегодня новые технологии, жизнь шагнула далеко вперед, литейное дело - тоже.

Да будет лукавить-то! В книгах и прожектах можно нарисовать что угодно во всей красе и перспективности, можно японцам и французам продавать передовые металлургические технологии, а у себя в России, в закопченных, запыленных, силикозных литейках продолжать все по старинке. Ну уж если не можем внедрить свои же передовые технологии, так хотя бы воспользуемся тем, что уже есть, тем же фроловским методом.

И правда: чего это бьется пожилой человек? Или не знает, что наука и техника шагнули вперед, или зациклился на черновской идее? Да нет, все он знает. Просто дело, которому отдал жизнь. Не себе чего-то он просит. Хочет, чтобы повышалось качество отливок, детали стали прочней и долговечней, чтобы себестоимость и брак снижались, чтобы меньше металла уходило в стружку, чтобы литейное производство действительно становилось на путь прогресса, отходило от вагранок и земляных форм... Многого хочет. Да только вот жизни может не хватить, чтобы увидеть первые сдвиги.

У него на столе куча документов, таблиц, в которых представлена работа литейных цехов барнаульских предприятий - хорошая база для инженерного анализа. И не одной идеей Чернова живет Иван Никифорович. Он понимает, что сегодня прошла пора директивных вмешательств в заводские дела. Новосозданным АО теперь никто не указ, сами с усами. Но есть здравый смысл. Никто не заставляет гнать план, так самое время обратить внимание на качество. Не вечно же будет длиться раздрай в промышленности, надо думать о будущем, когда инженерная, рабочая, творческая мысль ой как понадобится. Ничего ведь особого и не нужно. Только создать, насколько возможно, авторские коллективы (АК) из людей, которым свойственны поиск, творчество. Чтобы не заснула, не пропала техническая мысль, которой всегда славились и гордились наши предприятия. За решением сегодняшних финансовых проблем придет, непременно придет время новаторов-энтузиастов - без них промышленность как компьютер без программы.

Показывал Иван Никифорович и отзывы на свои предложения. Отзывы положительные. Вот пишут ученые из института экономики и организации промышленного производства (Новосибирск):

«...Обучение работников предприятий должно быть организовано с использованием предложений И.Н. Фролова. Со своей стороны институт готов принять участие в данной работе».

Хорошую оценку давал фроловской работе С. Байкалов в бытность свою директором «Сибэнергомаша», котельного то есть. Получил Иван Никифорович поддержку и в комитете по промышленности администрации края. Его председатель М. Стоянков даже разослал руководителям предприятий с развитым литейным производством рекомендации по созданию АК, техническим вопросам предложений Фролова. Наверное, большего наша администрация не может - только рекомендовать. Однако не идут к Ивану Никифоровичу заводские инженеры...

Он живет, волнуется, надеется. Вдумаемся: ведь правда же, столько умных, ответственных людей одобряют работу И. Фролова, а до практики дело не доходит. Неужели не интересны заводским металлургам предложения старого инженера?

Валерий ИЗВЕКОВ.

С натуры

Мы и наши дети

Сентябрь... Месяц спешки, время возвращения из отпусков, к трудовым будням. Для кого-то они -праздники. Пока. Например, для первоклассников. Они - такие важные и такие трогательные. Вот одна картинка, «Весь в папу».

А родители никак не могут перестроиться после отпуска на осенний ритм. Сын спешит в школу, мать - на работу. «Кто быстрее соберется?».

Рисунок Виктора ХВОСТЕНКО.
г. Бийск.

Мнение

Нищие хозяева

Интересные ситуации складываются в нашей жизни. Когда писал статью «О памяти, заваленной шмотьем», даже предположить не мог, как быстро придется возвращаться к жизни БМК, к его поистине трагическим будням. Сразу после той публикации встречи с меланжистами пошли одна за другой. С каждым новым разговором росла тревога за судьбу комбината, его рабочих. От бывшей работницы узнал, что депутат Государственной Думы В.Сафронов приглашен на встречу с меланжистами. Активисты комбината, организаторы этого мероприятия, встречали депутата на проходной. Здесь и начался разговор, который продолжился уже на территории комбината. Итогом его стало письмо, адресованное главе администрации края А.Сурикову, председателю КЗС А.Назарчуку и В.Сафронову.

Вот начало этого письма: «Мы доведены до отчаяния, нам не на что жить, кормить детей, не на что даже купить тетради детям. В 1997 году мы получали 3 раза по 100 тысяч рублей, а последнюю заработную плату нам выдавали за апрель 1996 года». Письмо написано в августе 1997 года. Вдумайтесь, как надо урезать свои потребности, чтобы прожить на 100 тысяч рублей два с лишним месяца. Из этих денег надо рассчитаться за транспорт, жилье, коммунальные услуги. Любая малость, траты, которые раньше делались машинально, проходили незамеченными, теперь выросли в неразрешимую проблему». Большинство меланжистов уже давно не платят ни за жилье, ни за коммунальные услуги. Присутствующие на встрече В.Шестопалова и Е.Крыласова говорили, что за неуплату горгаз три месяца назад отключил их квартиры. Благо еще, что заботами руководителей комбината осуществляется взаимозачет за пользование электричеством. Иначе пришлось бы переходить к жизни с лучиной. Столовая кормит под зарплату. На комбинате есть магазин с той же системой расчета. Однако по каким ценам! Где-то купили много наваги. В столовой все блюда - из нее. Уха из наваги, навага жареная и тушеная, беляши из нее же. В магазине снова навага. Под зарплату. Цена 6.600 рублей за кг. Главная примечательность рыбы в том, что она - с душком.

Отдельно надо сказать о хлебе насущном. В письме работники комбината говорят о нем так: «В столовой для нас выпекают хлеб, который не то что есть, на него смотреть страшно!» Я видел этот хлеб. Выглядит он по крайней мере странно. Высота кирпича 5-6 см при сохранившихся длине и ширине. Этакий прямоугольный толстый блин немыслимого цвета. Цена - 2.200 рублей. Человек неподготовленный не рискнет есть то, чему на меланжевом дали название «хлеб». И, несмотря на это, его покупают. Мало того, очередь занимают в пять утра. Берут, ведь семью кормить надо. И когда где-то говорят, что очереди исчезли из нашей жизни, меланжисты горько усмехаются. На встрече с В.Сафроновым поднимались вопросы о финансовых злоупотреблениях, об исчезновении с территории комбината вагонов с тканью, о том, что руководители предприятия, несмотря на бедственное положение меланжистов, ворочают крупными суммами.

Плохо на комбинате. Очень плохо. Но больше потрясает другое. На встрече шел откровенный разговор, назывались конкретные факты злоупотреблений и фамилии их совершивших. Но стоило обратиться к очередному выступающему с просьбой назвать себя - все! В лучшем случае он просто замолкал. Чаще поворачивался и уходил. В чем дело? «Мы не хотим, чтобы завтра нас вышвырнули за ворота».

Вот и объяснение тому, что встреча проходила не в помещении, а у проходной. Подальше от глаз начальства. И это акционеры, «владельцы предприятия».

Проняло меланжистов, встретились с депутатом Госдумы. Написали письмо во властные структуры края. Конечно, хорошо, если их вмешательство поможет решить какие-то вопросы. Но край велик. Многие предприятия и их работники оказались в аналогичной ситуации. Где же выход? Есть, на мой взгляд, несколько путей решения проблемы.

Была общественная организация, в числе прочего занимавшаяся распределением квартир, машин и путевок в дома отдыха. Профсоюз. Пора забыть о тех его функциях и напомнить профдеятелям, что главная их забота - защита интересов человека труда от произвола работодателей. А если профсоюз не обременен этой заботой, кому он нужен? Чьи интересы защищает?

Забыли люди притчу о веренке, который по просьбе отца ломали трое его сыновей. Ничего не смогли они сделать с веником, пока не стали ломать каждую былочку отдельно. Так почему же человек, высказавший боль коллектива, остался без его поддержки? Один за всех... а все?

Пора осмыслить, что у нас провозглашено строительство правового государства. А в нем есть независимые суды, обязанные заставить работодателя выполнять положения коллективного договора. Один из пунктов этого документа гласит, что заработная плата должна выдаваться работникам один раз в месяц. Естественно, судебные органы не будут контролировать исполнения колдоговора, но по получении искового заявления проведут судебное разбирательство. Вероятно, положение изменится в лучшую сторону, если руководство любого предприятия будет знать, что ему предстоит держать ответ.

Геннадий БОБРОВ.

Вести

Для расширения контактов

Из Барнаула в Корею по приглашению социалистического Союза молодежи КНДР отправилась молодежная делегация. Цель визита - расширение контактов и взаимовыгодного сотрудничества с молодежными организациями Кореи.

Поездка делегации во главе с А.Башуновым состоялась за счет добровольных пожертвований различных общественных организаций края, в первую очередь движения «За подлинное народовластие, гражданский мир и интересы человека труда».

А. ДМИТРИЕВА.

Любите макароны!

Покупка пачки макарон обернулась для барнаульской студентки поездкой в Италию.

5 сентября в научно-производственной фирме «АЛТАН», занимающейся производством макарон, был вручен главный «Приз Фортуны», разыгрываемый на пачках макарон «Granmulino», - путевка в Италию. Приз выиграла на ярмарке, проходившей на Дне города, студентка 5 курса АГТУ Людмила Хананова. Путевка включает в себя посещение восьми итальянских городов - Пезаро, Равенны, Венеции, Флоренции, Лукки, Пизы, Рима, Ассизи и Сан-Марино.

Банкфакс.

РЦ «КАРТА АЛТАЯ»

Коpоленко, 105, комн. 405. Тел.23-33-11.

Реклама в «Алтайской правде», газетах Сибирского региона, Дальнего Востока, Урала и Казахстана. Реклама в районных газетах края. Объявления в г.Кемерово для предпринимателей - 15 слов - 60000, частные объявления - 30000.

ПРОДАДИМ МЕТАЛЛОПРОКАТ. Возможен бартер на автомобили, продукты питания. **Тел. в Новокузнецке: (384-3) 46-67-38, 46-59-83, пейджер 37-97-47 для 27-04.**

ПЕЧАТИ И ШТАМПЫ ЗА 3 ЧАСА

Обращаться: г. Барнаул, ул. Б.Олонская, 26. Тел.23-59-00.

ДЕЛАЙ ПОКУПКУ

РЕЗИНОВАЯ ОБУВЬ!

Сапоги, калоши всех размеров и моделей! Сезонная распродажа.

Скидки до 15%

только у нас!

Сельхозпредприятия могут рассчитаться своей продукцией.

Тел.: 23-78-84, 23-33-63, 23-35-55.

Реализуем ОГНЕУПОРНЫЙ КИРПИЧ ШБ-5

Ремонтируем котлы.
Тел. в Барнауле: 26-75-46.

«АЛТАЙПРОМСНАБ» постоянно реализует:

- сварочные трансформаторы, выпрямители, стекло ТИС, маски сварщика, очки
- газосварочные комплекты
- рукав кислородный
- электроды D 3, 4
- средства защиты
- круги абразивные
- шкурку шлифовальную
- рабочую одежду
- инструмент.

Тел.: 26-31-52, 26-31-63.

ТОО «Руса» СЧЕТЧИКИ воды и тепла

(продажа, установка, сдача «под ключ»). Лицензия АЛС N 002581. **Тел.: 43-64-61, 41-34-23, 42-69-45.**

ПРОДАЕТСЯ 30 ПЧЕЛОСЕМЕЙ НА ВЫБОР.
Обращаться: Шипуновский район, с.Воробьево, Кузьмин. Тел. в Барнауле: 75-46-12.

ВЛАДЕЛЬЦАМ ГРУЗОВОГО АВТОТРАНСПОРТА

АВТОЗАПЧАСТИ ДЛЯ ГРУЗОВЫХ АВТОМОБИЛЕЙ

в широком ассортименте во вновь открывшемся магазине.

Форма оплаты любая.
Лицензия ЖР-ТП N 002176
ЖР-ТП N 001076.
Обращаться: г.Барнаул, ул.Победная, 203, ТОО «Мастер-С». Тел.: 24-38-88, 24-29-83.

ЗАКЛЮЧАЕМ ДОГОВОРА НА ПОСТАВКУ ТРАКТОРОВ И КОММУНАЛЬНОЙ ТЕХНИКИ:
МТЗ-80 малая кабина по цене 55000 тыс.руб.
МТЗ-80 У.К. по цене 60000 тыс.руб.
МТЗ-82 М.К. по цене 61250 тыс.руб.
МТЗ-82 У.К. по цене 66250 тыс.руб.
Срок выполнения договора 11 дней. Имеем в наличии широкий выбор запасных частей к тракторам МТЗ, ЧТЗ, ремни фирмы «Браун» (Чехия). Весь товар сертифицирован.
Контактные тел.: 42-99-41, 42-99-69, 42-99-75.

РЕАЛИЗУЕМ

дихлофос
мелким оптом 7500
розницу 9300
лапшу китайскую б/п 630
кукурузные палочки «Никитка» 2600
тетради, дневники, альбомы, фломастеры и многое другое для школьников. **Тел.: 23-78-84, 23-33-63.**

Продам накладку ДТ-7 и **картофель** нового урожая. **Тел. 76-12-97.**

ВСЯ ПРОДУКЦИЯ СЕРТИФИЦИРОВАНА

Памяти поэта

В этот день на сердце пало мутное пятно

Прошло два года с того дня, когда не стало Леонида Мерзликина. Последний сборник поэта «Избранное», который он готовил к своему юбилею, был издан только в этом году. Этот сборник - итог тяжкого многолетнего труда. Широкое признание пришло к Мерзликину лишь в последние годы: литературная премия Шукшина, Демидовская премия, звание «Почетный гражданин города» и, наконец, титул, полученный на конкурсе поэтов Алтая: «Король поэзии».

Читаешь его стихи, и такое рождается ощущение, словно вошел в разнотравье пахучее. Когда сильно устаю или теряю душевное равновесие - открываю томик его стихов, чтобы впитать этот эликсир жизни.

У дороги чуть колышется
Пожелтевшая трава.
Издалека песня слышится,
Разобрать нельзя слова.
То прихлынет,
ахнет благостно,
То замрет, едва слышна.
Что ты, песня,
так нерадостна,
Так томительно - грустна?..

О Мерзликине писали много и многие, но не всегда верное. Придет время - появятся серьезные исследования его творчества. Как подметил поэт Владимир Башунов, «вторых может быть несколько сразу, первый всегда один. Леонид Мерзликин был первым по таланту... Певучесть, задушевность, естественное русское слово, здоровый народный юмор - характерные черты мерзликинской лирики...»

Мерзликин оставил богатое наследие, и мы обязаны это сохранить - до строчки, до слова, не потерять в суете сует.

Пора создавать и музей поэта. Стоит, наверное, подумать о проведении Мерзликинских чтений, например, на его родине, в Белоярске. Он достоин этого.

Леонид БАХАЕВ.
г.Новоалтайск.

Издано на Алтае

Охранная грамота Александра Зуева

Вышел в свет первый сборник стихов Александра Зуева «И так века, века, века...» Просвещенной публике имя автора, скорее всего, мало что скажет - он не мелькал в периодике (возможно, сам не стремился). Но погружаясь в этот прозрачный поэтический источник, видишь, что красота и утешение лежат иногда так близко, почти на обочине, стоит лишь «наклониться и поднять их».

Поэт не выходит из круга привычной повседневной жизни, обреченной на мгновенное узнавание - и равно почти незнаемой:

Ну что ж, и зримое узреть
не всякому дано...

Почему-то все далекое имеет магнетическую власть над нами, и бывают такие состояния, когда не откликнуться на этот зов просто невозможно. В одном из стихотворений Александр Зуев завороженно повторяет обольстительные имена, как бы загипнотизированный смутными видениями. Настигают, мглисто светятся, завлекают нездешние слова: Онтарио, Ориноко...

Но, кажется, это единственный отклик на экзотические дали. Автора при этом завлекает, по-моему, не столько реальность, зашифрованная в словах, сколько полногласие и музыка самих слов. В остальном же он полностью захвачен одним желанием - «зримое узреть».

Мир, который воссоздает он в своих стихах, живет своей жизнью, дышит своим дыханием, смотрит своими глазами. Здесь окликают друг друга старый городской дом и лесная поляна, любимая женщина и любимая река, скрипучие лестницы и сизые голуби, сосны над обрывом и полузаброшенный колодец, заросший укропом огород и палуба речного буксира. «С цветов собрав остатнюю пыльцу, там шмель летит, мохнатый и огромный, по солнечному пыльному кольцу», там «свет играет куполами церквей, которых больше нет», «там шорохов совиная семья неслышно разлетается по саду».

Мир трогательный и грустный изначально - как сама жизнь. Оттого уже грустный, что все преходяще в нем, даже красота.

Звуки ушли, истончились,
бросили свой приют...

Но они остались в душе поэта, в его стихах. Это своеобразная охранная грамота, которая защитит от потравы временем все, что дорого поэту. Редко кто из нашей пишущей братии с такой патриархальной поэтичностью, с такой нежностью прикасается к вещам, насквозь будничным.

Сохраненная детскость, какой полны его стихи, тоже явление редкое, почти невозможное. Так устроена жизнь, что детская непосредственность со временем уходит, высокие помыслы снижаются. А Зуев позволяет себе смотреть на мир с детским незнанием посреди всеобщего знания.

Обычный пустырь для его маленького героя - чудесная «кустыня»: там есть полынь и облака, там можно разговаривать с божьей коровкой, «пробовать лист на зубок».

Манера письма поэта обозначена им самим:

Хорошо ускользание слов
и мгновенное
их прикасанье...

Отсюда этюдность и акварельность, изменчивость настроений, мерцание смысла в глубине строк, полупроявленность его. Вот эта недосказанность, неопределенность дает основание говорить о следах увлечения поэта восточной лирикой, но как бы одомашненной.

Отсюда же и непроизвольные сбои ритма, приблизительные рифмы, к чему, наверное, легко можно придраться. Но стоит ли? Искренность чувства, естественность дыхания дороже умения.

Владимир БАШУНОВ.

Судьба

Поднимись, сынок, из воды...

Всякий раз, просматривая свои записи разговоров с разными людьми, я перечитываю ее рассказ о себе и своем сыне. Но сначала немного о ней - Екатерине Эммануиловне Дудкиной. Дудкина - это по мужу, а настоящая ее фамилия Рольгейзер. Родилась она в селе Тельман на Алтае. Всего-навсего одну зиму ходила в школу, после чего отец ей сказал: «Работать надо». И добавил: «Кто не работает, тот не ест». И она с десяти лет стала работать в колхозе. Война началась - ей сравнялось четырнадцать. Весной пахала землю на коровах. В сенокос - скирдовала. В уборочную - на току. Там все - руками. Лопатила пшеницу, крутила веялку, грузила зерном подводы. Работали тогда от утренней зари и дотемна, без выходных.

Когда время подошло обзаводиться семьей, мать забеспокоилась. Не отдавала дочь замуж. Все временила. Боялась, чтоб не попался ей зять пьющий да гулящий. И только на тридцать первом году Екатерина вышла замуж. В городе Новосибирске, где работала чернорабочей. И случилось то, чего боялась мать. Запил, загулял ее Осип Иванович. Тогда с пятилетним сыном Колей она приехала в поселок Березовский, а оттуда - в Волчиху.

- Здесь я пошла в колхоз телятницей и дояркой. С доярок и ушла на пенсию, - вспоминает то время Екатерина Эммануиловна. - А Коля в Волчихе окончил училище механизации. Одну осень поработал на комбайне, и его призвали в армию. Когда провожала, наказывала: «Служи, сынок, честно, чтоб мне не краснеть». Он в армии стал танкистом. Я ездила к нему раза два в город Омск. Командиры его очень хвалили. Кабы все, говорили они, были бы такими. Он хороший у меня был. Не пил, не курил и такой спокойный. Когда маленький был, любил из пластилина машины, танки и солдат лепить. Налепит и говорит: «Посмотри-ка, мама». Читать любил. Дома во всем помогал. Дров натаскает, воды принесет. В больнице лежала, так он дома все сам - и наварит, и постирает.

Екатерина Эммануиловна показала несколько семейных фотографий. На самом крупном снимке - они с Колей. Оба стоят. Она такая худая, с опущенными жилистыми, как плети, руками. А он, третьеклассник, с красивой челочкой и с черными, как уголь, бровями. Вот и вся семья. Коля у мамы один, и у него, кроме мамы, больше нет никого. Пока он служил в Омске, посылала ему мать посылки, а в конвертах вместе с письмом иногда и деньги. Показала Екатерина Эммануиловна и армейские письма Николая. Я стал их читать, а она удалилась в другую комнату и долго-долго не появлялась... Потом вышла вся в слезах. Вот отдельные строки из этих писем. Из города Омска. «Танки у нас отличные. Вот только внутри холодно. На улице - тридцать, а в танке - сорок. Но это ничего. Рычагами подергаешь, и жарко станет». «Спешу тебе сообщить, что письмо и три рубля получил, за которые большое спасибо. Мама, если можешь, посылай мне почаще по три рубля... И пришли конфет...» И четыре письма из Афганистана. Последнее написано почему-то красным. Потом она получила сообщение о том, что ее сын, Дудкин Николай Осипович, однажды ушел с заставы поохотиться на диких голубей, и его в горах схватили душманы.

Все эти годы Екатерина Эммануиловна ждала сына. И очень надеялась, вдруг вернется он из плена. Не было ни единой ночи, чтобы ей не снились сны. В этих снах она то встречалась, то никак не могла встретиться с Николаем.

- Будто лежала я в больнице, - успокоившись, стала рассказывать о снах Екатерина Эммануиловна, - и туда зашел Коля. Зашел в черном пальто и говорит: «Я пойду переоденусь, мама». И вернулся в военной форме. Или вот что во сне видела. Приехала я в какой-то город, а там в три ряда стоят танки. И все офицеры бегают. Ждут Николая. А он так и не появился. А раз такое приснилось. Ушла моя корова в какое-то большое озеро и скрылась в воде. А я по берегу иду, кругом камешки. Смотрю - в озере Коля плывет. Я кричу ему: «Поднимись, сынок, из воды, поднимись. Ведь холодно там, ты простынешь». А он мне: «Если скажешь, где Таня, поднимусь». А какая Таня, я не знала, потому и не ответила Коле.

Эта моя встреча с Екатериной Эммануиловной состоялась три года тому назад. А недавно я пошел навестить ее вновь. Но у крыльца меня встретила незнакомая женщина и сказала, что хозяйка три дня как уехала. Насовсем.

А Николая Дудкина можно теперь увидеть в Волчихинском музее. На фотографии. На ней он в военной форме. Танкист. А под фотоснимком - его последнее письмо из Афганистана, написанное красным. Когда я рассказываю посетителям музея о наших ребятах-«афганцах», то непременно привожу и это последнее письмо сына матери. Я его уже выучил наизусть.

«Здравствуй, моя дорогая мама! С горячим чистосердечным к тебе приветом твой сын Николай. Во первых строках своего письма спешу сообщить, что жив и здоров, чего и тебе желаю. Служба идет у меня нормально. Погода стоит у нас жаркая. Сегодня ходил стрелять голубей. Сварил борщ. Он был такой вкусный. А на ужин буду жарить картошку. Передай всем мой афганский привет. До свидания. Жду ответа. Твой сын Николай».

Года два тому назад в Барнауле на конференции, посвященной воинам-«афганцам», сообщили, что волчихинец Дудкин Николай погиб в Пакистане, в лагере военнопленных близ города Пешавара.

На этом я и хотел поставить точку. Но мне сказали, что Екатерина Эммануиловна перед отъездом из Волчихи заявила: «Буду разыскивать сына, пока жива. И, в первую очередь, через Красный Крест». Вероятно, не знала она про то печальное сообщение о ее сыне. А, может, и знала. Но, видимо, теплится у нее надежда, что та весть могла быть ошибочной. Ведь бывали же случаи, когда убитые и пропавшие без вести даже через годы объявлялись живыми. Вот и она надеется. А надежда умирает последней.

Для того и написал я о судьбе солдатской матери. Вдруг найдется кто-то из наших «афганцев», кто знал Николая, может, слышал, что с ним случилось.

В. КОМАРОВ,
директор Волчихинского музея.

И доярка расплакалась

Интересный случай рассказала Наталья Вьюченко - заведующая Буланихинской сельской библиотекой и активная участница созданной в этом селе на период уборки агитбригады. Однажды, когда они приехали с концертом на животноводческую ферму и чествовали доярок, закончивших утреннюю дойку, одна из них после услышанных в ее адрес лестных слов расплакалась. А немного успокоившись, произнесла: «Когда подвели итоги, подошел бригадир, сунул мне молчком конверт и ушел. А здесь меня по имени назвали, вот и не выдержала...».

Подобный творческий коллектив есть у нас еще в одном селе - Луговском. Эта агитбригада ездит не только по своим полям и токам, но и в соседние села, где ее с нетерпением ждут и не жалеют сердечных благодарных слов.

Марина МИКУЛИЧ.
Зональный район.

Спорт

Россия надеется на чистую победу

До открытия Олимпийских игр в Нагано осталось чуть более пяти месяцев. Это обстоятельство и привело нас в коридоры Олимпийского комитета России (ОКР). Как готовятся российские спортсмены к главному старту четырехлетия? Ведь в числе кандидатов в олимпийскую сборную России немало сибиряков, только одних алтайских трое - лыжник Виталий Денисов, биатлонистка Елена Шалина, конькобежец Сергей Клевченя. Вице-президент ОКР Владимир ЛОГИНОВ принял нас с ходу, без предварительной договоренности. Даже угостил кофейком. Как-никак почти земляки - родился спортивный начальник в Иркутской области, а учился в Кемеровской.

- Владимир Алексеевич, вы могли бы примерно назвать, какую часть олимпийской команды составляют спортсмены-сибиряки?

- Если в Нагано поедут 120-125 спортсменов, то, думаю, человек 15-20 будут из Сибири. Особенно много сибиряков претендуют на место в сборной биатлонистов. У мужчин это выходец из Алтайского края, а ныне новосибирец Тарасов, Майгуров из Ханты-Мансийска, Павел Ростовцев из Красноярска; у женщин -Ромасько из Красноярска, большая группа спортсменок из Тюмени, Мартынова из Иркутска, Панютина из Новосибирска, ваша Елена Шалина. Она считается среди специалистов претенденткой на одну из олимпийских медалей.

- Вы заговорили о биатлоне. Нам небезынтересна позиция ОКР в отношении Сергея Чепикова, прославленного биатлониста, наотрез отказавшегося вернуться из чистых лыж опять в биатлон.

- Были попытки вернуть Чепикова, но сегодня он уже твердо член сборной России по лыжным гонкам. На него очень рассчитывают в эстафете. У Сергея сильный характер. Между прочим, тренеры лыжников надеются и на молодежь, среди которой барнаулец Виталий Денисов. Считают, что молодые могут преподнести приятный сюрприз.

- Нет ли срывов в подготовке кандидатов в олимпийскую команду России?

- Пока нет. К централизованной подготовке мы привлекли чуть более 90 человек. Делаем упор на те виды спорта, которые могут принести нам медали. К сожалению, на создание гармоничной команды нет денег. Государственное финансирование ограничено.

- Заинтересованы ли в помощи олимпийской команде российские коммерческие структуры?

- Спонсорство имеет место, но больше помощи идет от государственной власти на местах. Например, в Московской области специально принято постановление о подготовке спортсменов Московской области к Олимпийским играм в Нагано, в Челябинской области кандидатам в олимпийскую сборную платят из местного бюджета стипендии 1,5-2 млн. рублей. То есть главный спонсор наших спортсменов - налогоплательщики.

- Есть ли программа - минимум и максимум по завоеванию медалей в Нагано?

- Будет разыгрываться 68 комплектов наград в 13 видах спорта. Мы можем претендовать на высокие показатели в 7-8 видах спорта. В первую очередь в фигурном катании, лыжных гонках, фристайле, биатлоне. В конькобежном спорте наша надежда - барнаулец Сергей Клевченя.

Ставим задачу победить в неофициальном командном зачете. А для этого надо, как минимум, завоевать 11-12 золотых медалей. Анализ показывает, что очень сильны Германия и Норвегия (по медалям на чемпионатах мира 1997 года в зимних видах спорта они нас опережают), будет мощная конкуренция со стороны итальянцев, американцев, хозяев соревнований - японцев. Ожидается такой накал борьбы, которого ранее не видели. Если на Олимпиаде в Лиллехаммере выступили спортсмены из 67 стран, то в Нагано приедут около 2,5 тысячи атлетов из более чем 80 государств.

- В последнее время многие крупные соревнования сопровождаются допинговым скандалом.

- Мы всех будем очень тщательно проверять. Пусть хуже выступим, чем переживать такой позор, как в Тронхейме, когда уличили в применении запрещенного препарата нашу лыжницу Любовь Егорову.

- И последний вопрос местнического характера. Основные центры зимних видов спорта после развала СССР очутились за рубежом - Бакуриани, Раубичи... Может ли Горный Алтай, в частности учебно-тренировочный центр «Семинский перевал», стать главным местом подготовки российских спортсменов?

- Чтобы превратить те же Раубичи в высококлассный центр подготовки спортсменов, были затрачены огромные деньги. Они централизованно поступали из казны государства. Сейчас таких денег у государства нет. Правда, в городе Остров на Псковщине усилиями местной администрации создали прекрасную базу для подготовки лыжников. Но это не Бакуриани. Не сможет заменить Бакуриани и Семинский перевал. У вас здоровый климат, но сильные морозы - использовать Семинский перевал можно только в ограниченный период времени. Уникальное место - Сочи. Там помаленьку что-то создается, но дело идет медленно - все-таки сказывается отсутствие в этом городе традиций зимнего спорта.

Виталий ДВОРЯНКИН,
Александр ЖАРОВ.
Москва - Барнаул.

О денежном вознаграждении победителей и призеров Олимпийских игр

Руководитель олимпийской группы «Нагано-98» Виктор Маматов сказал: «Будут деньги - будет и вознаграждение. Надеемся, что не хуже, чем в Атланте: 50 тыс. долларов за первое место, 30 - за второе и 20 - за третье».

Светлый человек

Третьего октября 1951 года я впервые переступил порог зала борьбы. Мне, росшему среди сверстников в житейском треугольнике «улица-школа-дом», здесь вдруг открылся совершенно неизвестный мир.

На ковре барнаульского спортзала «Спартак» боролись два паренька. Вокруг них бегал тренер в широких флотских темно-синих клешах и кричал: суплес! суплес! Что такое суплес, я не знал, но добросовестно ходил на тренировки и боялся только одного - как бы не отчислили. Уж больно мал был весом - 49 килограммов, хотя учился уже в 9 классе. Тренер как-то спросил: «Какой вес?» Я, убоявшись быть отчисленным, добавил себе три килограмма. Тренер промолчал, и я понял, что принят в братство сильных людей. Тренером был Михаил Галимович Туктаров.

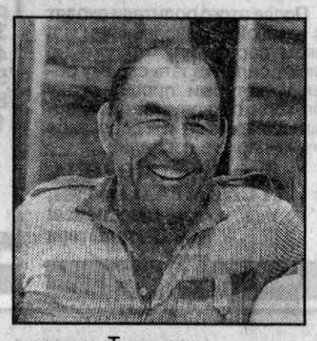

Михаил Туктаров - личность, веха в истории классической борьбы на Алтае. До его недавнего ухода из жизни мы продружили более 45 лет. Всегда относились друг к другу с уважением, всегда ставили во главу угла то, что скрепило нашу мужскую дружбу на десятилетия - преданность любимому виду спорта. Какие качества наиглавнейшие, без которых нет спортсмена? Прежде всего - мужество. Не блистая особой техникой борьбы, Михаил Туктаров отличался мужеством и волей, которые позволяли одерживать победы над противниками, превосходящими его по мастерству. А выиграть схватку у Михаила было трудно - если он сам не мог заработать баллы, то и сопернику их не отдавал.

Окончив в 1957 г. Омский институт физкультуры, Михаил Галимович работал тренером, преподавателем в вузе. Через его сильные борцовские руки прошли сотни молодых ребят, многие из которых тоже посвятили жизнь спорту. Интересный собеседник, обладавший большим кругозором, он всегда был душой компании, умел логично объяснить свою точку зрения, обладал тактом, отдавал последнее, что имел. И никогда не терял присутствия духа. Те годы, что он прожил, оставили у спортсменов, людей, близко его знавших, добрую память.

Борис ВОЛЬХИН.

Победа в Назарове

Очередной тур чемпионата страны по футболу в восточной зоне второй лиги существенных изменений в турнирную таблицу не принес. Порадовало своей игрой барнаульское «Динамо». В матче с назаровской «Викторией» единственный гол Андрея Силютина в начале игры принес гостям победу.

Другие встречи минувшего тура принесли такие результаты: «Селенга» - «Океан» - 3:0, «Звезда» - «Амур-Энергия» - 3:1, «Ангара» - СКА - 0:1, «Томь» - «Торпедо» - 4:0, «Металлург» -«Чкаловец» - 0:1, «Междуреченск» - «Металлург-ЗАПСИБ» - 0:0, «Динамо» (Ом.) - «Иртыш» - 2:1.

Завтра очередной тур. Барнаульское «Динамо» примет на своем поле красноярский «Металлург», а рубцовское «Торпедо» - назаровскую «Викторию».

Соб. инф.

Реклама "АП" Короленко, 105 5 этаж
АЛТАЙ ИНФОРМ ПРЕСС
Реклама "АП" тел. 23-34-78 факс 23-44-30

ЗАО Производственное предприятие "МИКРОН"
ПРОИЗВОДИТ РЕМОНТ И РЕГУЛИРОВКУ:
ТНВД и форсунок на Т-25, Т-40, Т-150, КамАЗ, Дон-1500, Дон-1200.
РЕАЛИЗУЕТ: распылители и плунжерные пары, секции топливных насосов для дизельных ДВС.
Расчет любой. Возможен бартер.
г.Барнаул, ул. Сельскохозяйственная, 5-б. Тел.42-89-09.

ЗАО «ГРАНА» закупает по договорной цене зерно пшеницы, ржи, крупяных культур; перерабатывает на давальческой основе:
● ОВЕС, ЯЧМЕНЬ, ГОРОХ, ГРЕЧИХУ, ПРОСО, РОЖЬ
Тел. в Бийске: 24-13-73, тел. в Третьяково: 27-5-22.
● ПШЕНИЦУ, ГРЕЧИХУ, ПОДСОЛНЕЧНИК (на масло)
Тел. в Хабарах: 27-6-46, 27-6-47.
● ПШЕНИЦУ
Тел. в Табунах: 22-2-92.
продает
● МУКУ, в/с - 2250 руб./кг
● ГОРОХ - 2700 руб./кг
● КРУПУ ОВСЯНУЮ - 1700 руб./кг
Тел. в Барнауле: 26-89-05, 26-94-89.

ТЕЛЕФОННЫЕ АППАРАТЫ от62тыс.руб.
ТЕЛЕФАКСЫ от300тыс.руб.
Мини-АТС, установка.
Тел.24-32-96,24-47-74.

Производственно-коммерческая фирма
ЭКС-ФОРМА
ПРОИЗВОДСТВО ПРОМЫШЛЕННОГО ГАЗОВОГО ОБОРУДОВАНИЯ
комплектация под ключ любых объектов газификации.
Адрес: 410026, г.Саратов, а/я 1497.Тел.: (845-2) 257-413, 257-410, 507-803.

ОРГАНИЗАЦИЯ РЕАЛИЗУЕТ:
● трубу
ГОСТ 8732 от 15 до 426-820
ГОСТ 3262 от 15 до 80
ГОСТ 12х18Н10Т, 09Г2С
ТУ14-3-1128-82, 17Г1С
● лист 0.5, 1.0, 1.5, 2.0, 2.5, 3.0, 4.0, 5.0
● уголок 20, 25, 32, 40, 50, 63, 75, 90, 100, 125
● швеллер 6, 8, 10, 12, 14, 16, 18, 20, 24, 27, 30
● проволоку оцинкованную
● лист оцинкованный
● профнастил оцинкованный
● метизы, болты, гайки, шурупы, электроды.
Поставка сборных ж/д вагонов, бартер на с/х продукты.
Тел.: 77-19-80, 77-32-58, 75-36-67.

ВСЯ ПРОДУКЦИЯ СЕРТИФИЦИРОВАНА

КИНОТЕАТРЫ

«МИР». «ТОЛЬКО В ТАНЦЕВАЛЬНОМ ЗАЛЕ» (Австрия) - в 12, 14, 16. «СОЗЕРЦАНИЕ СТРАСТИ» (эротика, Италия) - в 18, 20. 10 сентября - бесплатный сеанс для ветеранов и малообеспеченных, фильм «МАРИЯ МАГДАЛИНА» - в 12.

«РОССИЯ». «ТЕЛОХРАНИТЕЛЬ» (США, в ролях Кевин Костнер и Уитни Хьюстон) - в 13, 15-30, 17-40.

«РОДИНА». «АВТОКАТАСТРОФА» (США, жесткая эротика, только для тех, кому за 18) - в 16, 18, 20. Фильмы для детей по мотивам произведений Вальтера Скотта: «РИЧАРД - ЛЬВИНОЕ СЕРДЦЕ» - в 12. «РЫЦАРЬ КЕННЕТ» - в 14.

«ПЕРВОМАЙСКИЙ». «ЛОВУШКА ЛЮБВИ» (Италия, жесткая эротика, только для взрослых) - в 12, 14, 16, 18, 20. «КАРА НЕБЕСНАЯ» (США, комедия) - в 11, 13, 15, 17, 19, 20-30.

«ЛУЧ». «ВЕЧНО МОЛОДОЙ» (США, фантастическая мелодрама) - в 15, 17, 19. «ГОД ХОРОШЕГО РЕБЕНКА» - в 13 (для детей).

«ИСКРА». Бесплатный сеанс для ветеранов и малообеспеченных, фильм «ТРОЙНОЙ ПРЫЖОК ПАНТЕРЫ» - в 10.

ДК п.ЮЖНЫЙ. «ЧЕРНЫЙ БОМБАРДИР» (рок-драма) - в 19, 21.

ПЛАНЕТАРИЙ. Ежедневно с 11 до 17 часов, каждый час, читаются увлекательные лекции новейшей тематики для слушателей разных возрастов.

Реализуем:
шифер (1.1х1.7 м) по цене 14000-16000 руб/лист
траки ДТ-75.
Меняем на с/х продукты.
Адрес: г.Барнаул, ул.Советская, 6, корп. 2.
Тел.: 24-29-21, 24-33-15.

30 сентября 1997 года в 14-00 часов состоится общее собрание акционеров ЗАО «Строительная компания-Алтайпромстрой» по адресу: пр.Ленина, 54.
Повестка дня:
1. Избрание генерального директора.
2. Изменения в уставе предприятия.
3. Разное.
Список акционеров, имеющих право на участие в общем собрании, определен на 26 сентября 1997 года.
Совет директоров ЗАО «СК-АПС».

Меняю 3-комн. улучш. планир. кварт. на пос.Южном (6/9-эт. дома, лоджия застеклена, металл. дверь) на 2- и 1-ком. кварт. или две 1-комн. с доплатой.
Тел.: 23-09-06 (с 8-17), 27-40-67 (с 18).

Продаю ВАЗ-2101 после аварии, недорого.
Тел. 52-84-23 (дом.).

Продаю оцинкованное железо, оцинкованный шифер, рубероид, ДСП.
Тел.: 41-64-00, 41-65-91.

● Продаю путевки в санаторий «Обь», дешево.
Тел. 23-45-53.
● Обучаю игре на гитаре: аккомпанемент, игра по нотам, интерпретация.
Адрес: пр.Ленина, 65.
Тел. 24-88-95.
● Продаю 2-комнатную благоустроенную квартиру в центре п.Троицкое или меняю на Барнаул.
Тел. в Троицком: 22-0-38, в Смоленском: 21-1-06.
● Меняю дом (хороший ремонт, 2 комн., кухня, участок) в р-не Советской Армии-Матросова на 2-комн. квартиру в р-не «Березки».
Тел.: 41-35-72 (дом.), 23-33-69 (раб.).
● Предлагаю услуги водителя, электрика, столяра, плиточника, сварщика, штукатура.
Тел.: 22-15-15, 23-34-05 (до 17).

Продаю ж/б гараж с местом в центре (ул.Партизанская, у автостоянки «Таврия»).
Тел. 23-07-24.

Продаю 1-комн. квартиру по ул.Молодежной.
Тел. 33-30-22.

Продаю сад в сад-ве «Восход» (3 сотки, домик с обстановкой, инвентарь, вода, свет) на Кордоне (конечная ост. трамв. N 7).
Тел. 23-76-00.

Меняю дом на 1-комн. квартиру в Барнауле или продаю.
Тел. 42-55-25.

Срочно требуются продавцы продовольственных товаров (стаж не менее 3 лет).
Тел. 24-54-60.

Главное управление сельского хозяйства и продовольствия администрации края выражает глубокое соболезнование директору Тальменского сельскохозяйственного техникума Зеленькову Николаю Петровичу по поводу смерти его матери
Александры Сергеевны.

Краевое Законодательное собрание выражает глубокое соболезнование депутату краевого Законодательного собрания Н.П. Зеленькову по поводу кончины его матери
Александры Сергеевны.

ПУЛЬС

«Ведь это наши горы, они помогут нам»

Впервые на ледник вершины Ак-тру при помощи специального, самостоятельно сконструированного снаряжения поднялись три инвалида-колясочника из краевой общественной организации «Преодоление».

Это мероприятие было проведено в рамках двухгодичного проекта «Вершина», финансируемого фондом «За демократию и развитие» при поддержке администрации края и общественной организации «Клуб приключений» из Барнаула.

Как сообщила нам Евгения Сартакова, после возвращения с гор этой необычной альпинистской экспедиции в городской детской библиотеке имени Чуковского, что на улице Георгия Исакова, состоялась пресс-конференция. Выступая перед собравшимися, руководитель «Преодоления» Валерий Шарыпов сказал: «Этот подъем является доказательством того, что мы все можем».

Поскольку общественность России, в том числе и края, не уделяет проблемам инвалидов должного внимания, основной целью проекта «Вершина» стало использование международного сотрудничества для активизации инвалидного движения на Алтае, привлечения их к активному образу жизни, создания постоянно действующей секции горного туризма для инвалидов. Дальнейшее развитие проекта предусматривает участие в горных восхождениях инвалидов из других регионов и даже стран.

Набор в команду желающих принять участие в этом проекте продолжается. Обращаться по телефону 43-63-95.

НА СНИМКЕ: в инвалидной коляске к вершине.

Ленинский нынче юбилейный

Концерт, салют, соревнования по прикладному спорту, футбол и состязание шахматистов, - чего только не было в воскресенье на Народной площади (пересечение улиц Исакова и Попова). Весь Ленинский район украшали флаги и транспаранты. Так выглядела кульминация празднования 25-летия района.

Отмечать юбилей района начали в апреле - чествовали ветеранов, благоустраивали дворы и улицы... В прошлую пятницу в ДК шинников было торжественное собрание, где район поздравили представители администраций города и края.

Как сказал заместитель главы администрации района Павел Бородулин, в подготовке к юбилейным торжествам приняли участие промышленные предприятия, активно работали жители района. Празднование в разных формах продлится до конца года.

Автономии быть... культурной

В Барнауле прошло совместное заседание президиумов и советов Всероссийского и Алтайского фондов реабилитации и помощи жертвам сталинизма и трудармейцам, краевого и Барнаульского городского отделений общества российских немцев «Возрождение».

Как сообщил Александр Дитц, оно было посвящено созданию на Алтае местных, городских и краевой региональной национально-культурной автономии немцев (НКА). На заседании были подробно обсуждены все организационные вопросы. Принято решение пригласить к участию в создании НКА все общественные организации немцев Алтая.

По всем вопросам можно обращаться по телефону 22-20-35

ВЕЛИКАЯ ТАЙНА НАЗВАНИЙ

Где эта улица, где этот дом?

- Скажите, пожалуйста, как мне пройти...

Кому не приходилось задавать подобный вопрос или отвечать на него? Иногда ищешь сам, и если тебе не могут ответить, ворчишь про себя: «Как будто в лесу живут». А когда спрашивают тебя, начинаешь глупо моргать, лихорадочно примеривая полузнакомое название ко всем близлежащим улицам.

Хорошо было Юрию Антонову петь: «Пройдусь по Абрикосовой, сверну на Виноградную...» Неплохо, наверное, было и Эльдару Рязанову, раскрутившему из одного названия «Третья улица Строителей» двухсерийный фильм. Для них название улиц было только поводом попеть и посмеяться. А вот когда минут двадцать пробираешься по стройке в туфлях на высоких каблуках в чаянии найти продолжение невесть куда девавшейся улицы Чернышевского или пытаешься понять разницу между 1-й Западной, 5-й Западной и 12-й Западной (хочу заметить, что промежуточных номеров нет), не до того. Вот когда название улицы может стать причиной для серьезных размышлений.

Традиционный путь - позвонить в соответствующие организации и выяснить, когда и в честь кого названа та или иная улица, я отвергла сразу как заведомо бюрократический. Поступила проще, купив на автовокзале топографический план города. Передо мной весь Барнаул и недорого - всего за 5 тысяч.

Нельзя сказать, чтобы подбор названий отличался особым многообразием и оригинальностью: в честь великих, в честь известных земляков, патриотические, профессиональные... Но есть категория названий, которые или не поддаются расшифровке, или остались с незапамятных времен, или, как говорится, «не лезут ни в какие ворота».

Спросите любого в Барнауле, где главная улица, и не слушайте, когда вам станут объяснять, как пройти на Ленинский проспект. Запомните: улица Главная находится в Железнодорожном районе между Колесной и Бехтерева.

Иногда по названиям можно ориентироваться не только на местности, но в исторических событиях. Набережная, например, совпадает с набережной Барнаулки, которой, правда, в чистом виде нет, а 1-я Нагорная находится в той части города, которая старожилам известна как «гора». Многие еще помнят, как увязали в песке на Песчаной. Там, где сейчас проходит Ипподромная, действительно когда-то находился ипподром (сейчас он расположился на Кавалерийской, что тоже близко по смыслу).

Переулок Параллельный вообще поставил меня в тупик. Потому что параллельных ему улиц я насчитала целых шесть в одном квартале. Никогда вам не найти признаков реки рядом с улицей Речная. Зато недалеко проходит еще одна Речная - 3-я.

Улицы, улицы... Кто ж вас называет? И почему? В какой-то миг мне показалось, что я постигла затаенный смысл системы названий. Проспекты носят обобщающие названия: Комсомольский, Социалистический, Красноармейский... А пересекающие их улицы именуются конкретнее - Чкалова, Анатолия, Никитина... На поселке Южный вроде бы удалось уловить схему - все «авеню» посвящены композиторам: Чайковского, Мусоргского... А «стриты» - политическим деятелям: Герцена, Куйбышева... Так ведь есть еще параллельная «композиторским» улица Дзержинского. А «железный Феликс» музыку вроде бы не писал, хотя, безусловно, любил как человек интеллигентный.

Может быть, читая эти строки, кто-то подумает: «Ну чего привязалась? Называли в честь тех, кого помнить надо, а как идет улица на плане - параллельно или перпендикулярно - какая разница?» И этот кто-то, возможно, будет прав.

Говорят, в Барнауле появилась улица Лужкова... Не очень справедливо: можно бы начать с проспекта имени Баварина.

Яна ПРОЗОРОВА.

В СТАРОМ ГОРОДЕ

На лист ложится старина...

Свой первый плэнер в новом учебном году четвероклассники художественной школы № 1 Барнаула провели в центре города, на зеленой лужайке прямо под окнами нашего редакционного здания. Однако заинтересовала их не наша высотка из стекла и бетона, а старинный деревянный дом на противоположной стороне улицы, в котором до революции размещалась женская гимназия.

Устроившись поудобнее, ребята вынули свои планшеты и уверенными штрихами стали набрасывать контуры хорошо знакомого всем здания, а их преподаватель Наталья Станкевич ходила между ними, одним что-то подсказывала, других тихонько одобряла, третьих подбадривала.

Буквально на днях авторский коллектив преподавателей первой художественной школы стал лауреатом муниципальной премии за 1997 год, которая была вручена им на празднике города. В числе шести награжденных и Наталья Станкевич.

-Отметили нас за организацию серии выставок детских рисунков, посвященных Барнаулу, - говорит Наталья Владимировна.- Наши ученики любят свой город, продолжают его изучать и рисовать. Сегодня в качестве натуры мы выбрали здание бывшей женской гимназии, одно из немногих, имеющих оригинальное архитектурное решение, благодаря эркеру , увенчанному барабаном, куполом и шпилем наверху.

...Очень быстро на белых альбомных листах стали проявляться черты этого здания. У каждого юного художника свое видение, свой ракурс. Кто-то поместил на ватмане целиком весь двухэтажный дом, тщательно вырисовывая полукруглые окна, фигурные украшения и купол со шпилем, а некоторые выделили для себя его фрагмент с эркером, подав все это крупно и выпукло. Хотя все рисунки были черно-белые, но мне они показались достаточно выразительными, объемными и очень узнаваемыми. В душе я подивилась такому мастерству четвероклассников. Наверное, с любовью рисуя свой город, они становятся настоящими его патриотами.

Людмила ЕРМОЛИНА.
НА СНИМКАХ: плэнер у здания редакции.

НАШ ГЛАВПОЧТАМТ

Это двойной праздник

Для меня день города, который прошел недавно, вдвойне праздник. Я родилась в Барнауле 75 лет назад, он мне очень дорог.

Хочу рассказать о своей родной улице Никитина (бывшей Бийской). Здесь жили мой дед и родители. Когда-то наша улица была такой, каких много в Барнауле - дощатые тротуары и песчаная проезжая часть, дома небольшие деревянные. Всего только несколько домов были двухэтажные каменные. По улицам бродили коровы, козы, куры...

На углу улиц Никитина и Горького стояла пожарная часть. Стадион был маленьким, рядом располагался парк.

Мне сейчас приятно видеть, как преобразилась не только улица, но и весь город. И я хочу обратиться ко всем барнаульцам, чтобы любили свой город, украшали его. Пусть он будет всегда чистым и зеленым.

Татьяна КОРЖОВА.

Барнаул моего детства

Когда трамвай проезжает мимо улицы Песчаной, я невольно смотрю туда, где когда-то стоял деревянный домик с палисадником. Там росли цветы и красивая черемуха.

Сколько крепостей было построено на песчаных сопках, где сейчас магазин «Экспресс». Горы из чистого желтого песка барнаульские дети выбрали любимым местом для игр.

В войну все пространство между пешеходной дорожкой и проезжей частью засаживалось картошкой. Во время ее цветения улица была похожа на огромную клумбу.

Война сделала трудным наше детство и жизнь в городе. Ночами Красноармейский наполнялся грохотом тележек, с которыми мы дети шли на вокзал встречать родителей с огородов. Перрон был весь уставлен тележками, а мы, свернувшись калачиком, спали на асфальте.

Я вспоминаю школу на Социалистическом, ставшую госпиталем.

Город принимал раненых с фронта и солдат, возвращавшихся с победой. Трамвайные шпалы укладывали пленные японцы...

Сейчас город стал другим, солидным, красивым. Но в памяти он остается прежним - домики, где окна со ставнями и добрые люди, делившие поровну радость и горе.

Анна ТУЛУПОВА.

Мой город - мой дом

Город, где мы родились и живем, можно сравнить с большим отчим домом. Близки и дороги нашему сердцу его улицы, площади, парки и перекрестки.

Правда, в суете каждодневных дел и забот мы порой не задумываемся о нитях родства с ним, мечтая провести отпуск где-то далеко от него. Но стоит отлучиться даже на месяц, чувствуешь, как неудержимо тянет назад в Барнаул, к привычным и милым местам.

Спросите барнаульца про Барнаул, новосибирца про Новосибирск, и вы убедитесь, что у каждого из них найдутся удивительно искренние и задушевные слова о родном городе. Одни вспомнят славные страницы его истории, другие расскажут о сегодняшних новостройках, третьи расскажут об окрестных лесах.

И непременно добавят: «Приезжайте в гости к нам».

Сергей БОКАРЕВ.

РЕПОРТАЖ

...И взрослые тоже впадают в детство

Московский луна-парк, прибывший в наш город, подгадал к 25-летию Ленинского района. Он раскинул свои шатры на пересечении улиц Попова и Г.Исакова, где среди оповещающих об этом юбилее праздничных полотнищ затрепетали на ветру и призывные афиши детского городка развлечений.

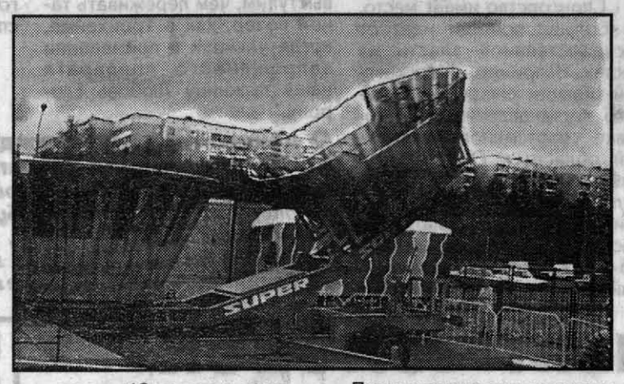

Впрочем, и взрослых сюда приходит немало. Дети сначала тянут родителей к каскаду каруселей, в павильоны «Кошкин дом», «Выставка обезьян», «Зеркальный иллюзион». Те кто постарше и молодежь в первую очередь стараются попасть в «Лабиринт страхов». Взрослые тоже впадают в детство и, скрывая нетерпение, толпятся там, где призывно манит беспроигрышная лотерея и призовые игры. И маленьким и большим не миновать двух шатров, в одном из которых можно посмотреть цирковое ревю, в другом-мотогонки по вертикальной стене.

Растянувшись вдоль улицы Попова в сторону Докучаевского рынка, Московский луна-парк привлекает к себе внимание прохожего и проезжающего люда. Соблазн велик, некоторые не раздумывая паркуют свои автомобили и пристраиваются к длинной очереди в билетную кассу. Трудно с ходу определить, какой аттракцион здесь пользуется наибольшей популярностью. Но это только визуально. А на слух лидер определяется сразу.

Если возгласы из комнаты страха мало кому слышны, то дружный визг, то и дело раздающийся с крутой карусели «Скат», в котором угадывается смесь страха и восторга, подогревает интерес зевак и заставляет их самим попробовать испытать эти острые ощущения. Быстро заполняются две огромные розовые корзины, в каждой из которых 12 человек становятся по кругу. И когда они раскручиваются на полную катушку, неожиданно меняя амплитуду и высоту, вас вжимает спиной так, что захватывает дух. В глазах сначала рябит, потом все сливается в сплошную расплывчатую полосу, и начинаешь внутри себя видеть сходящиеся и расходящиеся сиреневые круги.

После этого родители сходят на землю расслабленными и в таком состоянии, что уже не имеют сил отказать своему ребенку, который просит сразу поп-корн, сахарную вату и блестящий шарик. А этих соблазнов в луна-парке в изобилии.

Людмила ЕРМОЛИНА.
НА СНИМКАХ: Пойдем, испугаемся!
Фото автора

Реклама "АП" Короленко, 105 5 этаж
АЛТАЙ ИНФОРМ ПРЕСС
Реклама "АП" тел. 23-34-78 факс 23-44-30

ГОСУДАРСТВЕННАЯ ФИЛАРМОНИЯ АЛТАЯ
ул.Ползунова, 37
Государственный ансамбль танца
«ОГОНЬКИ»
НАБИРАЕТ В ДЕТСКУЮ СТУДИЮ
МАЛЬЧИКОВ И ДЕВОЧЕК
в возрасте от 6 до 14 лет.
Обращаться каждое воскресенье с 12 до 14 часов.
Справки по тел. 23-53-05.

ТЕЛЕФОН СПАСЕНИЯ
26-96-66
Для всех, кого мучают остеохондроз, сколиоз, смещенные позвонки и выпадающие диски и другие болезни позвоночника.
ВАМ НЕПРЕМЕННО ПОМОЖЕТ ДОКТОР
ЮРИЙ ВЛАДИМИРОВИЧ КАРПОВ
В сентябре и, возможно, в октябре, он принимает в своем центре позвоночной патологии: г.Барнаул, пр.Красноармейский, 59-92 (трамв. ост.«К-тр «Первомайский»).
ЗВОНИТЕ, ПРИХОДИТЕ.
Лиц. А 121948.

«АЛТРАНС» предлагает автозапчасти более 500 наименований ГАЗ-53, ГАЗ-24: двигатели; блоки двиг.; головки блока; поршневые; КПП; коленвалы, профнастил оцинкованный, а также оптом фильтры, карбюраторы, поршня рем., диски сцепления. Адреса ул. Э.Алексеевой,2; ул. Короленко, 96; Павловский тракт, 54; ул.Полевая, 2; Поспелиха (автовокзал). Тел. в Барнауле: 77-05-30.

Коммерческому банку требуются

Должность	Требования
Юрист	высшее юр. образование, опыт работы в банке не менее 3 лет, возраст – до 35 лет.
Ревизор	высшее экономическое образование, стаж работы в банке не менее 2 лет.
Менеджер фондового департамента	аттестат по работе с ценными бумагами 1 категории, высшее эконом. или юрид. образование, возраст – до 35 лет.
Программист	высшее специальное образование, сети, возраст – до 35 лет.
Менеджер по рекламе	опыт работы, возраст до 35 лет, разработка и реализация рекламных компаний, макетов рекламы, написание статей, сценариев видеороликов

36-82-14

АЛЕЙСКЗЕРНОПРОДУКТ
ОТКРЫТОЕ АКЦИОНЕРНОЕ ОБЩЕСТВО
ПРОИЗВОДИТ И РЕАЛИЗУЕТ:
МУКУ, КОМБИКОРМА В АССОРТИМЕНТЕ
ЗАКУПАЕМ ПШЕНИЦУ ПРОДОВОЛЬСТВЕННУЮ.
г. Алейск, ул. Первомайская, 81.
Тел. (385-53) 21-6-82, 24-8-71, т/ф 21-9-71, 24-6-71

Утеплитель МИН.МАТЫ прошивные, дешево. Тел. 25-40-49.

Металлокомпания «ТРИНОЛ» реализует со склада в Барнауле листы, уголки, швеллеры, круги, арматуру.
Быстрая погрузка, система скидок.
Резка металлопроката.
Тел. в Барнауле: 75-54-24.

ФИРМА «ЗЕРО» РЕАЛИЗУЕТ:
▲ кабель КГХЛ, АВВГ различных сечений
▲ провод АПВ, АППВ, ППВ, ПВ–3
▲ электроустановочные изделия, тройники
▲ электросчетчики однофазные, трехфазные
▲ автоматы однофазные, трехфазные
▲ щиты освещения, этажные
▲ ВРУ, светильники, рубильники
▲ электролампы накаливания
▲ лампы люминесцентные
▲ другие электроматериалы.
Возможен бартер на продукты питания и векселя.
Адрес: ул.Молодежная, 3, каб. 7. Тел. 24-34-62, тел/факс 24-38-70.

ВНИМАНИЮ НЕМЦЕВ АЛТАЯ!
Согласно статье 6 федерального закона «О национально-культурной автономии» президиумы и Советы Всероссийского и Алтайского краевого фондов реабилитации и помощи жертвам сталинизма и трудармейцам, Алтайского краевого и Барнаульского городского отделений Общества немцев РФ «Видергебурт» в соответствии со своим совместным решением от 31 июля 1997 года, протокол N 8, сообщают о том, что обсудили все организационные вопросы и приступили к созданию местных, городских и Алтайской краевой региональной Национально-культурной автономии российских немцев.
Приглашаем все заинтересованные общественные организации и самих российских немцев Алтая принять активное участие в создании НКА.
За справками обращаться в г.Барнауле: 22-20-35.

ГУСЕНИЦЫ ДТ-75 - 5.8 млн.руб., ПАЛЬЦЫ ГУСЕНИЦ ДТ-75 (Волгоград) - 16000 руб. Бартер на с/х продукты. Тел. 23-44-29.

Организация закупит или примет на переработку ЗЕРНО ГРЕЧИХИ
Реализуем крупы в ассортименте.
Тел. в Алейске: 2-06-01, факс: 2-49-13.

Мельница ООО «ПОЛИКОРН» в г.Новоалтайске:
ЗАКУПАЕТ ЗЕРНО, ПРИНИМАЕТ ЗЕРНО НА ПЕРЕРАБОТКУ.
Адрес: г.Новоалтайск, ул.Заготзерно, 5. Тел./факс: (323) 2-07-64.

Организация реализует УГОЛЬ
Низкие цены
Возможен бартер.
Тел.:(385-2) 51-13-67, 51-14-36.

ПРОДАЕМ:
1. Экскаватор ЮМЗ (1988 г.вып.).
2. Автобус КВЗ после капремонта.
3. ВАЗ-21093 (1996 г.вып.).
4. BMW-520 (1991 г.вып.).
5. ВАЗ-21213 (1996 г.вып.).
6. «Ауди-200» (квадро, 1988 г.вып.).
Форма оплаты любая.
Возможен бартер.
Тел.: 42-65-07 (до 19), 42-48-69 (вечером).

АЛЕЙСКЗЕРНОПРОДУКТ
ОТКРЫТОЕ АКЦИОНЕРНОЕ ОБЩЕСТВО
крупнейший производитель муки и комбикормов в регионе приглашает к сотрудничеству предпринимателей всех форм собственности!
Принимает продовольственную ПШЕНИЦУ в стопроцентный обмен на выгодных для Вас условиях. Отпуск муки производим по высоким в крае процентам:

	мука в/сорт	мука 1/сорт
пшеница 3 класс	44%	58%
пшеница 4 класс	41%	54%

Клейковина 20% и выше. Отпуск возможен в день сдачи.
ЗАКУПАЕМ ПШЕНИЦУ продовольственную и фуражную.
Оплата по факту поступления продукции, форма оплаты безналичная, в т.ч. вексельная.
РЕАЛИЗУЕМ:
- МУКУ пшеничную высшего и первого сортов (цены приемлемые, система скидок, расчет любой)
- КОМБИКОРМА всех видов, в т.ч. для птиц, а также гранулированную кормосмесь по низким ценам.
(Расчет за комбикорма возможен бензином)
Работая с нами, вы обретаете надежного партнера!
г. Алейск, ул. Первомайская, 81.
Тел. (385-53) 21-6-82, 24-8-71; т/ф 21-9-71, 24-6-71.
ВСЯ ПРОДУКЦИЯ СЕРТИФИЦИРОВАНА

ВЫПУСК ПОДГОТОВИЛИ РЕПОРТЕРЫ ОБОЗРЕНИЯ

УЧРЕДИТЕЛИ: краевое Законодательное собрание, администрация Алтайского края и трудовой коллектив редакции
АЛТАЙСКАЯ ПРАВДА
Главный редактор А.А.ХАРЫБИН.
Редакционная коллегия:
А.С.АСТАПОВ, Л.Н.ИЗВЕКОВА, О.П. ЛОГИНОВ, И.Н.МИКУРОВ, В.А.СИНОЛИЦ (ответственный секретарь), А.М.ТЕЛИЦЫН (зам.главного редактора), Г.В. ХАБАРОВ (директор компьютерно-издательского центра), О.Н.ШЕВЧУК (зам. главного редактора).

АДРЕС РЕДАКЦИИ:
656049, г.Барнаул, ул.Короленко, 105.
Телефон для справок по редакции: 23-33-69.
Факс: 23-44-30. Телефон по рекламе: 23-34-78.
Наш расчетный счет:
КБ «НЭПП-Банк» г. Барнаул
р/с 000609501 БИК 040173751 к/с 700161751 ИНН 2225003653

Редакция может публиковать статьи в порядке обсуждения, не разделяя точку зрения автора. За содержание рекламных материалов ответственность несут рекламодатели. Авторы опубликованных материалов несут полную ответственность за точность приведенных фактов, цитат, экономико-статистических данных, собственных имен, географических названий и прочих сведений. Письма, рукописи, фотоснимки, рисунки не рецензируются и не возвращаются.

ТЕЛЕФОНЫ СОБСТВЕННЫХ КОРРЕСПОНДЕНТОВ «АЛТАЙСКОЙ ПРАВДЫ»

РУБЦОВСК -	Г.Г.Русанов	- (8-257) 3-14-91;	ЗАРИНСК -	Н.А.Смурякова	- (8-295) 4-14-53;
	Л.Н.Стрижкин	- (8-257) 2-64-48;	ТАЛЬМЕНКА -	Б.К.Рождественский	- (8-291) 2-76-93;
ПОСПЕЛИХА -	Ю.С.Савельев	- (8-256) 22-2-92;	БИЙСК -	Л.М.Хвостенко	- (8-24) 22-78-78;
КУЛУНДА -	Н.И.Гуртенко	- (8-266) 22-4-63;	ЯРОВОЕ-	К.К.Сомов	- (8-268) 4-32-55;
КАМЕНЬ-НА-ОБИ -	И.Н.Микуров	- (8-214) 2-17-58;	КРАСНОГОРСКОЕ-	Н.С.Баланчук	-(8-235) 21-5-70.
СМОЛЕНСКОЕ -	А.А.Гомзяков	- (8-236) 21-1-06;			

Газета зарегистрирована Омской региональной инспекцией по защите свободы печати и массовой информации. Регистрационное свидетельство №41

ГАЗЕТА НАБРАНА И СВЕРСТАНА В КОМПЬЮТЕРНОМ ЦЕНТРЕ РЕДАКЦИИ
Сдано в печать - в 15.00
Выход по графику - 17.30.
Индекс 50300.
ТИРАЖ 106.889 экз.
Газета выходит во вторник, среду, четверг, пятницу, субботу.
Отпечатана в ГИПП«Алтай».