№ 189 (22588)

КРАЕВАЯ МАССОВАЯ ГАЗЕТА

АЛТАЙСКАЯ ПРАВДА

СУББОТА, 6 СЕНТЯБРЯ 1997г. ● ВЫХОДИТ С 12 АВГУСТА 1917 ГОДА ● Цена в розницу - договорная

В администрации края

30 августа Александр Суриков побывал в Славгороде и Кулундинском районе.

Он ознакомился с положением дел, провел ряд встреч с жителями, выяснил, чем может помочь этим территориям краевая администрация.

* * *

1 сентября глава администрации края провел расширенное аппаратное совещание с участием руководителей краевых служб.

Был рассмотрен ход подготовки к празднованию юбилея края. Праздник, намеченный на 19 сентября, обещает быть интересным и зрелищным. Александр Суриков обратил особое внимание на то, что в эти предъюбилейные дни надо вспомнить всех, кто внес заметный вклад в развитие края. «История творится людьми, и надо всем воздать по заслугам», - подчеркнул глава краевой администрации.

В этот же день Александр Суриков провел заседание совета администрации края. Были рассмотрены вопросы о ходе подготовки к зиме, о мерах по стабилизации и развитию свеклосахарного производства в крае, о состоянии лекарственного обеспечения населения в соответствии с законом «О ветеранах».

* * *

2 сентября Александр Суриков провел рабочую встречу с генеральным директором исполнительной дирекции ассоциации «Сибирское соглашение» Владимиром Иванковым.

Обсуждалась подготовка к очередному заседанию совета ассоциации, которое пройдет на следующей неделе в Улан-Удэ. Главным предметом разговора станет жилищно-коммунальная реформа, выработка общей позиции сибирских территорий по этому вопросу. Александру Сурикову предстоит выступить с основным докладом.

* * *

2 сентября в администрации края состоялось заседание краевого координационного комитета содействия занятости населения.

Была рассмотрена ситуация в Усть-Пристанском районе, где уровень безработицы составляет 4,8 процента от трудоспособного населения, что выше среднего показателя по краю. Для улучшения ситуации в администрации района разработана специальная программа. Она предусматривает создание временных рабочих мест, развитие личных подворных хозяйств.

Кроме того, на совещании рассматривались вопросы занятости выпускников ПТУ, проведения ярмарки образовательных услуг и практики работы негосударственных предприятий, занимающихся оказанием услуг в этой сфере.

* * *

После длительного обсуждения и детальной проработки администрацией края одобрен План социально-экономического развития Алтайского края на 1997-2000 годы и на период до 2005 года.

Основным содержанием его является структурная перестройка экономики и выход ее из кризиса. Так, к 2000 году планируется достичь устойчивого экономического роста не ниже 5 процентов в год, а уровень собственных доходов в бюджете края должен возрасти до 60-65 процентов. Одна из самых важных задач плана -рост реальных доходов населения, снижение доли лиц с доходами ниже прожиточного минимума.

Впрочем, работа над планом еще продолжается. В него вносятся коррективы, предложенные депутатами краевого Законодательного собрания на последней сессии КЗС. Поэтому его окончательное утверждение, по-видимому, состоится в октябре.

* * *

3 сентября Александр Суриков в составе официальной делегации от Алтайского края вылетел в Москву для участия в праздновании 850-летия столицы.

Вместе с руководителями других субъектов Федерации он примет участие в официальных праздничных мероприятиях.

Пресс-служба администрации края.

Критические дни и часы в сентябре:
7 (21.00-22.00),
10 (21.00-22.00),
13 (18.00-19.00),
16 (19.00-20.00),
22 (21.00-22.00),
29 (18.00-19.00).

О чем пишут

Московское время - 850 лет

Центральная тема вчерашних газет - 850-летие Москвы. «С днем рождения, столица!» - поздравляет **«Российская газета»** москвичей и всех россиян, посвятив весь спецвыпуск знаменательному юбилею. У номера и «шапка» соответствующая: «Московское время -850 лет».

Целый разворот «Российской газеты» посвящен выставке достижений московских строителей: «А из нашего окна площадь новая видна». Так, в материале «Под землю, на три века назад» газета рассказывает об открытии одного из самых значительных проектов конца века - комплекса на Манежной площади, приуроченном к юбилею города. В список особых примет Москвы обязательно нужно внести и «Лужники».

Ни в одной другой стране, даже весьма богатой, не расщедриваются на золотые купола для храмов. Какие бы трудные времена мы ни переживали, а на это у нас отдадут последнее. Под рубрикой «Сорок сороков» «Российская газета» рассказывает об известных и малоизвестных страницах возрождения святынь.

«Российские вести» сообщают о визите российского премьера Виктора Черномырдина в Литву. В интервью газете «Утро Литвы» он подчеркнул, что России «никто не доказал и никогда не докажет необходимость вступления стран Балтии в НАТО, их намерения не понятны «теперь, когда «холодную войну» сменили сотрудничество и партнерство».

Публичная казнь в Грозном - в центре внимания номера **«Известий»**. На Россию вновь пала тень варварства, пишет газета. «Трудно отделаться от мысли, что публичность совершенного адресовалась и российским властям, - подчеркивает обозреватель газеты. - Все, что творится в Чечне, для всего цивилизованного мира по сей день - происходит в России».

«Независимая газета» пишет о взрыве в западной части Иерусалима. По свидетельству очевидцев, около ста метров улицы были буквально залиты кровью. Этот новый теракт, отмечает газета, произошел накануне визита в страну госсекретаря США Мадлен Олбрайт, который «должен был знаменовать собой новый этап мирного урегулирования» на Ближнем Востоке.

О новом витке напряженности в Таджикистане пишет обозреватель «Известий». Накануне Дня примирения, отмечает автор, в Душанбе стреляют по российским пограничникам.

ИТАР-ТАСС.

Инф-досье

Средняя стоимость
набора из 25-ти основных продуктов питания в августе впервые в этом году снизилась на 3,8 проц. и в конце месяца стоила 241,1 тыс. руб. в расчете на месяц. Об этом свидетельствует информация Госкомстата РФ.

«То, что Россия
в этом году будет с хлебом, уже не подлежит сомнению. Прогноз, согласно которому будет намолочено в пределах 76-78 млн. тонн зерна, подтверждается. Уже сегодня собрано более 50 млн. тонн в амбарном весе», - утверждает начальник департамента растениеводства Министерства сельского хозяйства и продовольствия Иван Гридасов.

Три взрыва
прогремели в четверг днем в расположенных неподалеку друг от друга гаванских отелях «Копакабана», «Шато» и «Тритон». Террористы заложили бомбы в холлах гостиниц. По неподтвержденным пока официально данным, получил тяжелые ранения и скончался итальянский турист.

Правительство Швеции
приняло решение выделить через Всемирный банк один миллион долларов для поддержки проекта по свертыванию опасного для окружающей среды производства газа фреона на семи фабриках в России. На этих предприятиях производится в настоящее время 60 процентов всего мирового производства фреона.

ИТАР-ТАСС.

В конце недели

Чистоозерцы, так держать!

Администрация края поздравила коллектив товарищества «Чистоозерное» Завьяловского района с успехом на жатве хлебов. Это хозяйство в первых числах сентября закончило уборку зерновых культур. С каждого из 6588 гектаров чистоозерцы собрали по 12,7 центнера. Полностью засыпали семена. Сейчас усиленно готовят зябь под урожай следующего года.

Администрация края пожелала труженикам «Чистоозерного» доброго здоровья и дальнейших успехов.

Между строк

Один из крупнейших в Западной Сибири поставщиков импортной видео- и аудиотехники - объединение «Байт» выпустило первую партию новой туалетной бумаги. Она ничем не уступает финским аналогам. Туалетная бумага фирмы «Байт» получила название «Каприз».

Полюбился заринцам Казачий

Группа юных заринцев из клуба»Патриот» отдыхала нынче в военно-спортивном лагере поселка Казачий и вернулась оттуда с массой впечатлений. Ребята рассказывают теперь своим сверстникам о захватывающих играх и походах, а также о том, как они своими руками облагораживали себе жилище - красили, белили, оформляли. И все - только на отлично. Но главное, юные заринцы загорели, окрепли, а значит, набрались сил и здоровья на весь учебный год.

г.Заринск.

Между строк

Из-за непогашения задолженности по зарплате в крае свыше 5 тысяч учителей не начали учебный год. В Бурлинском, Хабарском, Каменском, Ключевском, Тальменском, Советском районах и городах Яровое и Камне-на-Оби не работают почти все школы.

Сыграл «шиворот навыворот»

В Шипуново на празднике «Играй, гармонь, звени, частушка!» особое оживление в зрительном зале вызвало выступление жителя села Красный Яр Александра Шамонаева. Гармонь в его руках оказалась перевернутой. Однако это не отразилось на качестве исполнения наигрышей, плясовых и других мелодий. Оказывается, Александру «шиворот навыворот» играть легче, так как он левша.

Шипуновский район.

Между строк

Изменены технические характеристики и название строящейся в Горном Алтае Катунской ГЭС. Теперь она будет называться Алтайской ГЭС. ГЭС будет работать на бытовом (естественном) стоке Катуни. Затоплено окажется 9 квадратных километров вместо 80 кв.км, а вырабатывать 850 млн. кВт/ч в год.

Самолеты в Камень не летают

Подсчитано, что сейчас из Камня улетает всего один пассажир в день. А было время, когда на ЯК-40, летавший сюда из Барнаула, не так просто было купить билет. В этой машине было более тридцати мест. Стоимость билета была по карману и горожанину, и селянину. Сегодня в Камень пассажирские самолеты, можно сказать, не летают.

г.Камень.

Между строк

В ближайшие дни Барнаул посетит делегация Федеральной земли Берлин. Визит, целью которого является налаживание связей между предпринимателями Берлина и Алтая, организован фирмой Altai GmbH.

Вместо капусты - «заяц»

Как проехать на троллейбусе втроем, имея лишь два проездных билета? Смышленые студенты Рубцовского машиностроительного техникума решили эту проблему просто. Посадили самого легкого из троих в большую вещевую сумку, а кондуктору сказали, что везут капусту. Обман раскрылся лишь в конце пути. На остановке сумка зашевелилась, «заяц» выскочил и, прихватив сумку, юркнул из троллейбуса вслед за товарищами.

г.Рубцовск.

Между строк

Павловский хлебокомбинат начал выпекать ржаной хлеб «Бородинский». А за месяц до этого комбинат выпустил четвертый по счету сорт пряников. «Бородинский» - тринадцатое хлебобулочное изделие в ассортименте хлебозавода.

Читателей информировали: Н.Смурякова, Ю.Савельев, И.Микуров, Л.Стрижкин, Банкфакс.

Уборка-97

ХЛЕБ И ОВОЩИ

Как сообщает крайгоскомстат, на 1 сентября в хозяйствах всех категорий в ходе хлебоуборки, по расчетным данным, было намолочено 1117,7 тысячи тонн зерна, из них 993,5 тыс. тонн (89 процентов) приходится на сельхозпредприятия. Средние намолоты зерна составили 8,8 центнера с гектара против 12,2 - в прошлом году.

Овощи убраны на площади 3,5 тыс. гектаров, их собрано 63 тыс. тонн. С 1,2 тыс. гектаров накопано 7,3 тыс. тонн картофеля.

В сельскохозяйственных предприятиях края кукуруза убрана с 51 процента посевов. Озимые культуры посеяны на 145,2 тыс. гектаров - 135 процентов к уровню прошлого года. Зябь вспахана на 363 тыс. гектарах.

СЕНО – СОЛОМА

В крае продолжается заготовка кормов. Крайгоскомстат сообщает, что на 1 сентября в сельскохозяйственных предприятиях заготовлено 6207,8 тыс. центнеров кормовых единиц, или 34 процента потребности, определенной хозяйствами. Сена заготовлено 69 процентов, сенажа - 40, силоса - 58, травяной муки - 56 процентов к уровню прошлого года. Задание по заготовке сена выполнено в Бийском, Быстроистокском, Залесовскм, Целинном, Шелаболихинском, соломы - в Алтайском, Советском районах. В среднем на одну условную голову скота по краю заготовлено 7,2 центнера кормовых единиц против 11,1 в прошлом году (заданием определено 20,9 центнера кормовых единиц).

Визит

Уик-энд с оргвыводами

Председатель Госкомитета РФ по физической культуре и туризму Леонид Тягачев, возвращаясь в Москву из Красноярска, заглянул на Алтай. Выходные дни он провел в горах. Глава российской физической культуры и туризма высоко оценил лечебные, туристические и спортивные перспективы Белокурихи и высказался за всемерное развитие этого курорта. А вот будущее спортивного центра «Семинский перевал» вызывает у него вопросы. Вкладывать туда деньги, отпущенные государством на спорт, или нет? А если да - то в какой мере? Окончательно определиться в отношении «Семинского перевала» Тягачев намерен по возвращении в столицу, когда посоветуется с ведущими российскими специалистами в зимних видах спорта. Те люди, которые некогда ратовали за создание учебно-тренировочного центра в Горном Алтае, предпочитают сегодня готовиться к спортивному сезону за пределами России.

В. ДВОРЯНКИН.

ПОГОДА

В крае и Барнауле переменная облачность, преимущественно без осадков. Ветер юго-западный, умеренный. Температура плюс 16-21.

В последующие двое суток преимущественно без осадков. Ветер переменный, слабый. Температура ночью плюс 2-7, местами в воздухе и на почве от 0 до минус 3, днем плюс 11-26, 8 сентября по южным районам местами до плюс 21.

К юбилею столицы

Возрожденный из небытия

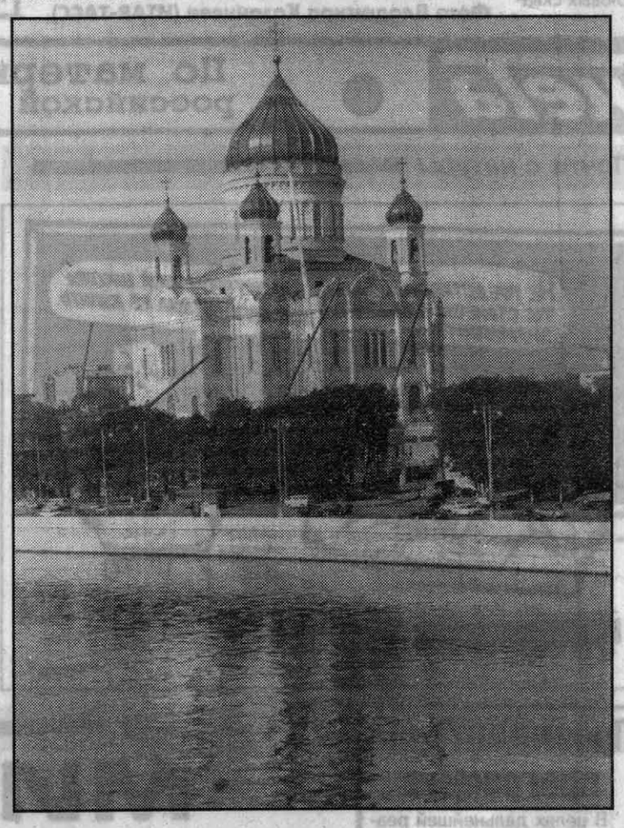

Освобожден от строительных лесов храм Христа Спасителя. К 850-летию Москвы здесь практически завершены все внешние работы. Строители спешат благоустроить территорию комплекса, которая была открыта 3 сентября, к торжествам по случаю 850-летия Москвы. Исчез деревянный забор, на его месте - ажурная металлическая решетка. Строители цветным бетоном уложили дорожки будущего парка и площадь перед надвратной звонницей. Завершаются работы и по созданию Патриаршего пруда, газонов и цветников, устанавливаются светильники.

Сегодня в честь юбилея столицы здесь состоится большой хоровой собор Москвы. А 7 сентября патриарх Алексий II обойдет вокруг храма и окропит его стены святой водой.

НА СНИМКЕ: храм Христа Спасителя сегодня.

Фото ИТАР-ТАСС.

Цены

Первые ласточки весны не делают...

Мы и не заметили, что нынешний август стал самым лучшим месяцем, начиная с 91-го года, - впервые за шесть с лишним лет индекс потребительских цен (ИПЦ) был ниже ста процентов. В краевом комитете госстатистики это прокомментировали так: после сезонного повышения цены на сахар произошло резкое снижение - на 20 процентов, сезонно же более чем на четверть подешевели овощи. «Прилетели первые ласточки» и по другим видам продовольственных товаров: сыры стали дешевле на 4,2, сливочное масло - 2,1, яйца - 1,6, мясо - 1,5, рыбопродукты - на полпроцента. Цены в общественном питании также изменились в сторону минуса почти на 1 процент.

Однако радоваться пока рано. Картофель нового урожая стоил на 19 процентов дороже, подорожали подсолнечное масло, мука, хлебные изделия, овощные консервы.

Не произошло изменений в ценах на молочные и кондитерские продукты, варенье, джем, повидло, чай, кофе, соль, соус, специи, безалкогольные напитки, мороженое.

Непродовольственные товары незначительно подорожали, в особенности - одежда, белье, галантерея. Вместе с тем столь же незначительно снизились цены на парфюмерию, косметику, стройматериалы и канцелярские товары.

А вот платные услуги становятся все менее доступными. Дорого было в июле, в августе на 11 процентов дороже - «летать самолетами Аэрофлота». Билет до Москвы подрос до миллиона. Подорожали также прокат видеокассет и курсы профессионального обучения. Так что увы: «первые ласточки весны не делают».

Соб.инф.

К 60-летию края

СУДЬБА МОЯ В СУДЬБЕ АЛТАЯ

Алтай - это родина многих известных и простых людей, скромных тружеников, чей труд отмечен двумя орденами Ленина. Я - один из этих, родившихся на Алтае, всю свою трудовую деятельность с 1936 по 1988 отдал родному краю, из них 32 года был директором совхоза, птицефабрики. Оглядываясь на прошлое, критически оценивая происходившее, хочу поделиться воспоминаниями. Было у нас много хорошего, но были и оттенки мрачных дней, тяжелых, несправедливых явлений, о них нельзя умолчать - это история края.

На 21-м году жизни, работая учителем в большом украинском селе Константиновке (9 км от Кулунды), в июне 1938 года я попал в тюрьму. Это были те продолжающиеся с 1937 года репрессии сталинских времен. Мне предъявили обвинение из двух пунктов: откуда у меня появился заграничный велосипед, сколько получил немецких марок из Германии. Я объяснял, что велосипед у меня изготовлен на заводе «Фрунзе», куплен с рук; о немецких марках понятия не имею - дальше Славгорода и Кулунды нигде не был.

Отдаю должное начальнику НКВД Фокину (после репрессий застрелился), который долго в меня всматривался - похож ли я на врага народа, и выпустил из тюрьмы через 28 суток.

В 1939 году в Кулундинском районе секретарем райкома партии работал Портнягин. Время было напряженное, большинство председателей колхозов были репрессированы. Меня пригласили в райком и предложили работать председателем колхоза. Рассуждать со мной много не стали - дали на выбор пять хозяйств, из которых я выбрал пос. Пирятино, колхоз «Красный пахарь». Проработал чуть больше полугода. В феврале 1940 года призвали в Советскую армию. Учеба в Омской авиашколе, дальнейшая служба в Ленинградском военном округе, тяжелое ранение на фронте, госпиталь. Комиссия признала непригодным к летной службе, но добился разрешения через командование и до конца войны совершил 148 боевых вылетов на разведку и фотографирование войск противника. В ноябре 1945 года демобилизовался. С января 1946 года вновь стал трудиться на Алтае, помощником прокурора в Змеиногорском районе. Здесь началось мое гражданское становление. В ноябре 1946 года на партийной конференции я был избран в состав членов пленума райкома.

(Окончание на 2-й стр.)

Вниманию жителей Барнаула!

В связи с массовой уборкой картофеля с 4 по 22 сентября будет сокращено количество автобусов на городских маршрутах. Администрация города совместно с дирекцией государственного предприятия «Обской мост» приняли решение **о бесплатном проезде** всех видов транспорта**6, 7, 13, 14 сентября** по новому транспортному переходу через реку Обь.

Техника, которая любит Вас

Телевизоры, холодильники, стиральные машины, плиты, пылесосы, СВЧ, музыкальные центры - более 1000 наименований. Гарантия 1 год. Любая форма оплаты.

Адрес: пр.Ленина, 19 (к-тр «Родина»), тел. 23-03-66.

Судьба моя в судьбе Алтая

(Начало на 1 стр.)

Первая послевоенная весна. Трудно представить, насколько бедны были в то время колхозы, в особенности колхозники. Как только могли они выжить?! В этом районе я принял первое крещение института уполномоченных райкома, о которых можно писать мемуары. Эти руководители-активисты всех рангов района не имели права без разрешения выезжать из колхоза. Отдельные из них были освобождены от работы, исключены из партии за невыполнение поручений. Вот один из примеров. На весеннем севе я был закреплен за колхозами в Таловке, Таловской МТС, вместе с другими уполномоченными. Приехали на место, посевная не идет - нет семян. Государственные резервы в «Заготзерно» хранились по селам, где имелись еще единоличные амбары. Зав. складами семена не дают - нет распоряжения от директора «Заготзерно». Первый секретарь райкома дает телефонограмму всем уполномоченным: открыть склады, взять семена, приступить к севу. Приказание выполнено. На второй день всех уполномоченных вызвали в райком, приехал второй секретарь крайкома Митюшкин разбираться с ограблением государственных зерноскладов.

На работе мой шеф спрашивает: «Ты тоже снимал замки?» Отвечаю: «Лично не снимал, указание давал». В райкоме первый секретарь Геннадий Невкрытый всю ответственность взял на себя, за что был строго наказан - после уборки на конференции не избран.

1946 год был особо выдающимся для Алтая по урожаю. Секретарем крайкома был Н.И. Беляев. Край больше всех сдал хлеба государству среди областей и краев страны, заимел большую славу. Но победа досталась нелегко. За неразворотливость в уборке пострадало много партийных и советских работников, потому что много необмолоченного хлеба ушло под снег.

В период уборки в крае часто бывали работники аппарата Центрального комитета партии. Специально печаталась газета «Правда» в Алтайском крае, которая самолетом на низкой высоте выбрасывалась по селам с призывом убрать богатый урожай, сдать хлеб государству. Уполномоченные райкома не выезжали из колхозов, забирали все намолоченное зерно, в том числе и семена.

В сентябре 1947 года уехал работать в Шарчинский район. Та же послевоенная беднота колхозов и колхозников, к тому же непосильные налоги индивидуальному сектору, но люди понимали: бедно живем потому, что все это наделала война. Работали день и ночь, не жалея своих сил.

В 1947 году вышел строжайший указ «О нарушении устава сельхозартели». Лица, посягающие на колхозную собственность, объявлялись врагами колхозного строя. Секретари райкома, говорилось в указе, за нарушения устава должны освобождаться от работы, исключаться из партии. Один из примеров: за нарушение устава сельхозартели в Калманском районе первый секретарь райкома партии Зинченко и председатель райисполкома, которые купили по ведру огурцов, накосили на колхозных сенокосных угодьях сена для лошадей райкома и райисполкома, были осуждены на 10 лет тюремного заключения каждый.

Позже мне пришлось работать в Смоленском районе с первым секретарем Зинченко, которого досрочно освободили из заключения. Заботу о нем и председателе райисполкома проявил приехавший работать на Алтай председатель крайисполкома К.Г. Пысин.

Рассуждая о партийных руководителях края, считаю, самым суровым был Н.И. Беляев. Он носил все время сталинский китель и даже подражал Сталину при разговоре, прищуривая глаз.

В 1951 году мне пришлось быть на бюро крайкома с отчетом первого секретаря райкома Ф.С. Стародубцева по фактам бескормицы и гибели скота в районе. Зимовка скота по всему краю была трагической. Выслушав отчет, буквально ожесточенный Беляев с большой грубостью обрушился на первого секретаря, требуя снятия с работы, исключения из партии с привлечением к судебной ответственности. На бюро впервые я увидел председателя крайисполкома К.Г. Пысина, который защитил секретаря райкома. После бюро в район приехал разбираться с зимовкой скота зам. прокурора края Демидов.

С октября 1952-го я стал работать в Смоленском районе, где, помимо колхозов, было три совхоза: зерновой Алтайский, свиноводческие Линевский и Верхнеобский. Совхозы были богаче, рабочий класс был более раскован, получая за свой труд заработную плату.

В те годы краевые и местные власти начали объединять мелкие колхозы. Например, в райцентре Смоленское было 12 колхозов, объединили их, стало два. На пост председателей колхозов направляли из края, отдельных руководителей - из района. Появилось так называемое течение 30-тысячников. В их число в феврале 1956 года попал и я.

Государство установило тридцатитысячникам оклад - 1500 руб. Колхоз дополнительно установил свою оплату - 400 руб. и 50 трудодней в месяц.

С первого года мне повезло. В 1956 году был большой урожай - 18 центнеров зерна на круг с гектара. Государству продано 105 тыс. центнеров, колхозники получили по 2 кг на трудодень и по 6 рублей деньгами. Настроение поднялось, но не надолго. В марте 1957 года в крае на базе МТС и колхозов стали объединяться в совхозы. В райцентре также на базе нескольких хозяйств был создан совхоз с названием «Советская Россия». На объединение приехал теперь уже в качестве первого секретаря крайкома К.Г. Пысин. Меня назначили директором совхоза.

В совхозе проработал 18 лет. Из года в год хозяйство набирало силы, была внедрена внутрихозяйственная специализация. Совхоз был в первой десятке в крае по сдаче зерна государству и животноводческой продукции.

Спокойной, целенаправленной жизни мы не имели. Всегда, сверху в особенности, создавали трудности, потом сами с ними боролись. Пережили мы немало всевозможных экспериментов. Хрущевские времена нам очень памятны: объединение колхозов и строительство агрогородков, совнархозы, промышленные и сельскохозяйственные крайкомы. Помнится ликвидация коров в индивидуальных хозяйствах рабочих и колхозников. В 1958 году в кратчайший срок в индивидуальном секторе было закуплено около 300 голов коров дойных, для размещения которых не было ни одного двора. Райком приглашал партийный актив, требовал продать своих коров в совхоз, секретари парткомов ежедневно докладывали в райком, сколько закуплено коров, райком докладывал крайкому. Рабочие и служащие, продавшие своих коров, с бидонами приходили в контору совхоза за молоком, а в это время с управления сельского хозяйства края шла телеграмма: «Прекратить разбазаривание молока на внутрихозяйственные нужды». В итоге часть коров разбежалась по домам, остальные были запущены, стоявшие в загоне под открытым небом сданы на мясокомбинат.

Второй волюнтаристский эксперимент: крайком партии решил зональные тресты совхозов приблизить ближе к совхозам. Таким оказался и наш совхоз, на базе которого был организован трест совхозов. Будучи директором, одновременно стал директором треста 25 совхозов Бийской зоны. Дополнительно дали кадровую единицу - зам. директора на правах директора совхоза. Даже несведущий может понять, что от этой затеи не прибавилось ни зерна, ни молока, ни мяса. Тресты совхозов были ликвидированы. Появилась новая структура. Производственное управление сельского хозяйства. Начальник управления - главная фигура в руководстве сельским хозяйством в районе. Первые секретари райкомов переименовались в секретарей парткома района при управлении сельского хозяйства. Однако и это не прижилось.

Жизнь шла своим чередом, районы края все время были в поисках прогрессивных методов хозяйствования. В нашем совхозе, в животноводстве, внедрялись доильная карусель, доильная установка «Елочка», два оренбургских двора на 400 голов каждый беспривязного содержания с доильным залом на 30 голов. Как-то приехал к нам председатель крайисполкома И.И. Молчанинов. Я поинтересовался: «Иван Ильич, это ваши проекты оренбургских дворов?» Отвечает: «Какой дурак придумал им название, у оренбургских селян таких дворов и в помине нет».

Все эти новшества не привились, в экономических расчетах давали одни убытки. Однако, когда определилась линия в крае на специализированные тресты, животноводческие комплексы, валовая продукция всех видов сельскохозяйственного производства быстро пошла вверх. В этом большую роль сыграли наши сельскохозяйственные органы края, бывшие начальники сельхозуправления: И.С. Процюк, А.Г. Назарчук, А.А. Кулешов и другие. Крайком партии под руководством А.В. Георгиева, секретаря по сельскому хозяйству В.И. Овчинникова руководил и оказывал всемерную поддержку, направляя промышленные предприятия на безвозмездную помощь. Дружба серпа и молота была сплоченной, неподдельной.

Продолжу воспоминания о ведущих партийных руководителях края. Большое впечатление производил К.Г. Пысин. В этом человеке прежде всего была высокая культура. Он был всегда уравновешенный, принципиальный, человечный. Чертой характера А.В. Георгиева была справедливость, он мог внимательно прислушиваться ко всему, но был сложным человеком. Часто приезжал к нам в район в специализированные совхозы, всегда с ходу заезжал на сортоиспытательный участок. Осматривая на делянках испытываемые семена сортов, любил всех присутствующих экзаменовать. Любимый его вопрос всегда был: «Какой процент гумуса в почве?»

Однажды на партактиве в крае, в перерыве, Георгиев подошел ко мне и говорит: «Ты почему связался с корреспондентом Семеном Фатневым?» Отвечаю: «Семен Фатнев, корреспондент «Алтайской правды», часто бывает в нашем районе в совхозах, пишет статьи в основном о людях, но и критикует заслуженно, объективно». В ответ услышал предупреждение: «Прекрати, он добрался уже до крайкома партии и критикует». В действительности все было несколько иначе. Фатнев раскритиковал во время уборки одного первого секретаря в степной зоне и руководство совхоза, сгноивших бурты зерна на току, нашел он там какие-то злоупотребления со стороны райкома. Секретаря освободили от работы. Не сошлись они во взаимоотношениях и с первым секретарем Бийского райкома Зинченко. Было критическое выступление в газете. Завязался бой, крайком партии заступился за секретаря райкома и других работников. Фатнев пошел с критикой на крайком, после чего его освободили от работы, исключили из партии, членом которой он был с 1932 года. Начались жалобы Фатнева в ЦК КПСС. Крайком отвечал, обвиняя Фатнева. Так продолжалось более года. Потом, не без помощи «услуг» медиков, Фатнева признали недееспособным. Но он продолжал добиваться справедливости.

Скажу откровенно, Фатнев был старой партийной закалки корреспондентом, он не терпел любых нарушений, невзирая на лица, писал статьи о том, что лично видел сам, но в то время такой открытости не было, не всем это нравилось.

Сегодня мы живем совершенно в иных условиях. Алтайский край, поднятый руками старшего поколения, откатился назад на десятки лет. Далеко не вдаваясь в подробности, к тому же я не политик, скажу, что реформы назрели в бывшем Союзе давно, застой был на виду, но не такие реформы, которые стали с ходу криминальными, разделившими людей на богатых и бедных.

Но можно сказать и другое: в нынешних тяжелейших условиях, на которые камнем давит диспаритет цен, отдельные колхозы и совхозы работают стабильно и даже наращивают производство. Но опыт их распространяется слабо, главное - отчего, с каких источников набирают они силы. Некоторые вступают в спор, говорят, что это, дескать, случайные хозяйства, находящиеся в особых условиях, и их всего каких-то 5 процентов. Может, какая-то доля истины есть, а может, наоборот, остальные 95 процентов не умеют работать, не научились руководить в рыночных условиях. Тот, кто упустил хозяйство за годы перестройки, тому подняться трудно, и не поможет никакой опыт. А тот, кто с самого начала верно оценил происходящее, свой ум, знания, презрение к личной корысти, энергию ставит на службу делу, - это и есть те 5 процентов, которые движутся вперед.

Очень обидно, что наш Алтай будет отмечать свое 60-летие в таких трудных условиях. Простые труженики, интеллигенция в этом не повинны. Но, наверное, оптимизм преобладает. Все меньше и меньше верят люди в агитацию, больше - в практические дела. Будем надеяться, что найдется еще у нас свой Дэн Сяопин, который продолжит реформы, которые сделают нашу Россию богатой и процветающей.

Д.ЛАПСИН,
Герой Социалистического Труда, ветеран Великой Отечественной войны.
с. Смоленское.

Резонанс — *«Главное - характер?» («АП», 26 августа)*

Нужна экспертиза? Пожалуйста!

Автор полемической статьи «Главное - характер?» приглашает к разговору об экспериментальной программе, которая проходит обкатку в наших школах. Я - один из инициаторов внедрения этой программы и хотел бы высказать свою точку зрения.

Процессы, происходящие в экономике, не могли пройти мимо системы образования. Появились новые типы образовательных учреждений, новые предметы, учебники, меняется содержание образования. Но наиболее остро встал вопрос о воспитательной работе. Старая система воспитания, основанная на существовании октябрятской, пионерской и комсомольской организаций, рухнула. И это заставило педагогов искать новые формы воспитательной работы. Острота ситуации усугублялась тем, что в образовавшийся вакуум хлынул поток низкопробной литературы.

Нами была поставлена цель - сохранить все лучшее, что накоплено нашей школой, оказать помощь образовательным учреждениям в поиске новых форм этой работы.

О программе «Главное - характер» я узнал в 1995 году в Министерстве образования. Меня познакомили с директором одной из американских школ, которая занимала 28-е место из 29 в учебном округе. Используя созданную им методику воспитания, за 6 лет он сумел вывести школу в лидеры, ликвидировав преступность, наркотики и другие негативные проявления.

Мы пригласили его в гости обменяться опытом работы. Осенью 1996 года алтайские педагоги имели возможность познакомиться с программой и ее автором. Соответствуют ли ее положения тем нравственным принципам, на которых базируется наша система воспитания? Это, конечно, был главный для нас вопрос. Ответили на него сами учителя.

В статье ставится вопрос: не много ли это для эксперимента - 32 учебных заведения? Давайте посмотрим. В крае полторы тысячи школ, почти пять тысяч образовательных учреждений. Нетрудно посчитать, какой процент это составляет. Среди участников эксперимента - лицеи, гимназии, обычные городские и сельские школы, детские дома, профессиональные училища, детские сады, частные школы.

Что же криминального в программе, против чего выступают отдельные ученые? Начнем с цели программы. По сути, речь идет о том, чтобы продемонстрировать ребенку его потенциал к самосовершенствованию и выработке характера. Поскольку характер - это то, кто мы такие и что мы делаем, таким образом, общество, членами которого мы являемся, определяется нашим собственным развитием.

Что касается нравственных принципов, положенных в основу формирования характера, программа выделяет шесть столпов: надежность, уважение, ответственность, честность, заботливость, гражданственность.

Давайте спросим учителей, родителей - хотели бы они, чтобы их дети воспитывались на этих нравственных основах?

Чем еще привлекла программа педагогов?

Она целиком основывается на коллективизме. Чтобы реализовать задачи программы, нужен коллектив учеников, коллектив учителей, коллектив единомышленников - родителей. А ведь это - самые сильные стороны нашей педагогики, здесь у нас накоплен огромный опыт.

Что касается содержания программы, она должна наполниться чисто российским материалом: примерами из нашей истории, нашей культуры, нашими традициями. Было бы нелепо и смешно брать примеры из американской жизни.

Обидно, когда наших учителей пытаются обвинить в том, что это делается ради каких-то мелких выгод. Нужно поблагодарить их за то, что они ищут новые формы работы по защите детства от всего негативного, что появилось в нашей жизни в это трудное время.

Повторяю, предложенная программа носит рамочный, технологический, методический характер, и задача каждого педагога - наполнить ее нашим, российским содержанием, понятным детям, соответствующим нашим историческим традициям.

В 35 территориях края школы уже работают по одному или нескольким направлениям этой программы, не дожидаясь указаний сверху. Учебный год покажет, что получилось, а что нет в предложенных методиках и технологиях, что нового внесли в программу наши учителя. В конце года мы подведем итоги и наметим пути развития.

Следующим шагом должна быть работа с родителями, ибо настрой, полученный ребенком в школе, должен найти подтверждение в семье. Сейчас уже готовятся предложения по этой части проекта.

Последним шагом программы должна быть работа в том микрорайоне, где находится школа, где живут дети и их родители. У нас и в этой области есть большой опыт. Его надо вспомнить, адаптировать к сегодняшним условиям.

Все наши действия совершались в рамках действующих в крае законов в области образования, закона Алтайского края «О защите нравственности». Но тревогу ученых, родителей можно понять: дело новое, неизвестное. Именно поэтому создана солидная экспертная группа, в которую вошли и наши известные теоретики из многих вузов края, и практики - опытные учителя. Они тщательно проанализируют содержание и направленность программы, ее профессиональный уровень. Результаты экспертизы мы обязательно предоставим редакции «АП».

Владимир СКОВОРОДНИКОВ,
заместитель председателя краевого комитета по образованию.

Фотофакт

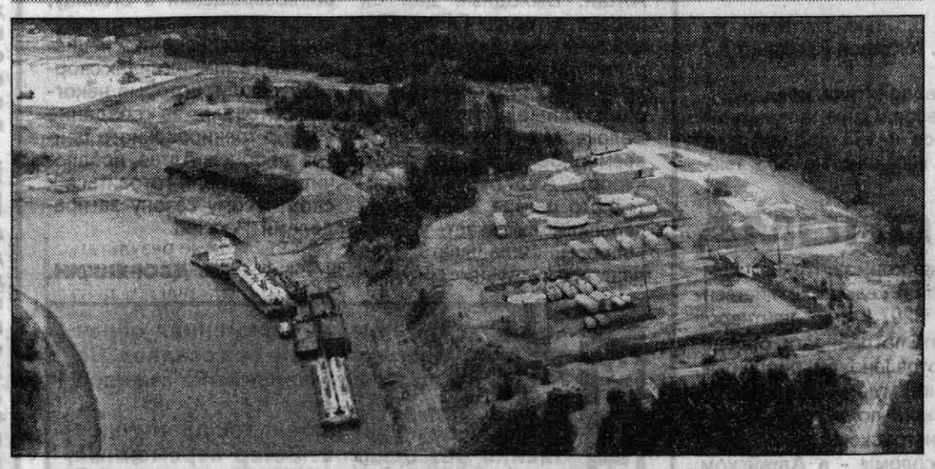

Полным ходом идут работы на крупнейшем в области Мыльджинском газоконденсатном месторождении. ОАО «Томскгаз» Восточной нефтяной компании ведет работы, направленные на обеспечение добычи миллиардов кубометров газа в год. Идет прокладка 120-километрового газопровода от месторождения до магистральной «нитки».

Нижневартовск - Томск - Кузбасс. Строятся установки подготовки газа и стабилизации конденсата. Начинается бурение промысловых скважин.

Разработка Мыльджинского месторождения позволит провести газификацию районов области, перевести на газ ТЭЦ-3, обеспечить сырьем Томский нефтехимический комбинат. Сократит зависимость области от внешних источников топлива и сырья.

НА СНИМКЕ: здесь будет проложен дюкер (подводный переход) газопровода через реку Васюган.

Фото Владимира Казанцева (ИТАР-ТАСС).

Криминал

Три фирмы - без стенки

В ночь на первое сентября возле дома по проспекту Ленина был обнаружен мужчина с проникающим ножевым ранением, который впоследствии скончался в больнице. Работниками милиции задержаны двое подозреваемых в преступлении.

В Бийске раскрыто убийство, совершенное 9 августа. Тогда на улице, без видимых причин смерти, был обнаружен труп гражданина 1973 года рождения. Следствие установило, что убийство совершил старший брат покойного. Оба нигде не работали и ранее были судимы.

В Железнодорожном злоумышленники разобрали кирпичную кладку, где хранились товары сразу трех фирм. В результате похищено продуктов и скарба на сумму 100 миллионов рублей.

В Бийске и Рубцовске недалеко от автомобильной трассы обнаружены полуразложившиеся трупы мужчины и женщины. В Барнауле к причалу ВРЗ прибило труп женщины, предположительно 50 - 55 лет от роду.

По-прежнему в крае имеет место быть оборот фальшивых денег. За прошедшие сутки изъято: в Славгороде фальшивая стодолларовая банкнота, в Усть-Калманке - 100-тысячная купюра, в Октябрьском районе Барнаула - пятидесятитысячная банкнота, изготовленная при помощи цветного ксерокса.

Сводку УВД читал Олег МИКУРОВ.

Планета

По материалам ИТАР-ТАСС, российской и зарубежной прессы

Знаете ли вы

Потомственный дворянин

Петр Сергеевич Вельяминов - народный артист России, вице-президент Дворянского собрания Петербурга, председатель российского фонда «Артист». Вельяминов из древнего рода, основателем которого был племянник норвежского короля Хокона II. «Неподкупный генерал» Вельяминов был генерал-губернатором Иркутска во времена декабристов. Другой Вельяминов был начальником штаба у Ермолова, командующим Кавказской черноморской линией. Эти фамилии выбиты в Георгиевском зале Московского Кремля, их портреты висят в галерее героев Отечественной войны 1812 года Эрмитажа. По традиции все старшие сыновья Вельяминовых служили в гвардии. Отец Петра Сергеевича закончил Петербургский кадетский корпус, затем - Павловское училище. Его арестовали в 1930 году, когда Пете было четыре года.

Петр Вельяминов, создавший, помимо всего, образ положительного героя-большевика в многосерийных фильмах «Тени исчезают в полдень», «Вечный зов», не удостоился чести быть ни комсомольцем, ни партийцем. Потомственный дворянин скитался по стране в качестве периферийного артиста. Потом вернулся в Москву, а ныне уже около двух лет живет в Петербурге. Работает в Театре комедии им. Н.П. Акимова, снимается в кино.

(Из досье «Труда»).

Почти с натуры

"Труд".

Президентская программа

В целях дальнейшей реализации государственной политики в отношении российских немцев Президент РФ принял предложение правительства России о придании федеральной целевой программе развития социально-экономической и культурной базы возрождения российских немцев на 1997-2006 годы статуса президентской программы. Об этом говорится в указе Бориса Ельцина.

Цитата

По своей природе человек чем старше становится, тем больше противится переменам, особенно переменам к лучшему.

Стейнбек.

Рассказывают

Марк Твен любил сочинять сатиру и юмор, лежа в своей писательской койке. Однажды к нему пришел репортер, чтобы взять интервью. Жена великого литератора сообщила об этом мужу и добавила:

- Тебе не кажется, что журналисту будет неудобно разговаривать с тобой, когда ты лежишь в постели, а он сидит?

Марк Твен глубоко задумался, а потом сказал:

- Если ты так считаешь, Лили, то давай поставим постель и для него!

Анекдот в газете

Чукча устраивается на работу. На листке бумаги вместо подписи он ставит три крестика.

- Это еще что такое?

- Имя, фамилия и ученая степень!

Предсказание

МИР В 2020

Вышедшая недавно в Англии, а вслед за ней и в Венгрии книга «Мир в 2020 году», успевшая наделать немало шума, предлагает свой прогноз о том, что будет с человечеством через 25-30 лет.

В надвигающемся новом столетии нового тысячелетия мировая экономика, очевидно, будет держаться на трех «китах» - Европе, Северной Америке, Азии.

Превращение Восточной Азии в ведущий промышленный регион мира происходит и будет происходить благодаря тому, что малые и большие «тигры» не только экспортируют в Европу и Америку самые современные товары, но и отличаются большой самодисциплиной, прилежанием, амбициями. Это тот случай, когда «человеческий фактор» становится реальным двигателем экономики. То, что Китай к 2020 году станет ведущей промышленной державой мира, а Америка потеряет этот статус, это как бы уже предрешенный факт. К тому времени уровень жизни в китайских свободных экономических зонах может быть сравним с американским или японским. Воссоединение Китая не только с Гонконгом, но и с Тайванем должно дать дополнительный импульс экономическому развитию.

Самый неожиданный прогноз «Мир в 2020 году» дает в отношении Японии. Оказывается, большую часть населения островного государства ждет рассеяние по всему миру, но не в качестве беженцев или изгоев, а в качестве менеджеров, руководителей предприятий. Японцы потянутся в дальние страны вслед за своим капиталом, который со временем будет играть все большую роль в экономике Европы и Америки.

Перемены в Азии на этом не завершатся. Воссоединение двух Корей, правда, не такое стремительное, как в Германии, даст шанс на стремительный экономический рост и этому азиатскому «тигру».

Что касается Европы, то здесь к 2020 году должна завершиться интеграция западной и восточной частей в

Кроссворд

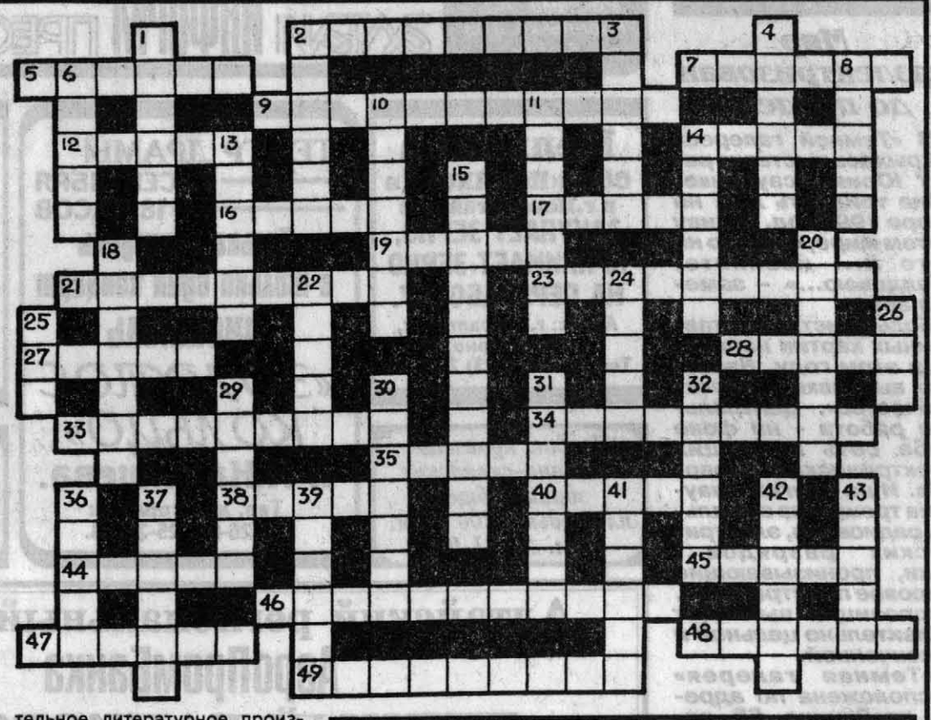

По горизонтали: 2. Город-порт в Индии. 5. Туземная лодка. 7. Истина. 9. Город-порт в Чили. 12. Длинная тяжелая шуба. 14. Полевой грызун. 16. Необходимое и достаточное количество. 17. Приставка со значением «четыре». 19. Марка советской малой ЭВМ. 21. Столица Пакистана. 23. Краткое изложение христианского вероучения в форме вопросов и ответов. 27. Зимний сорт яблок. 28. Злак. 33. Итальянский художник-примитивист. 34. Город-курорт на западном побережье Мексики. 35. Авиационное нападение. 38. Сторона света. 40. Топкое место на болоте. 44. Сочный корм для скота. 45. Самый быстрый и решительный момент наступления. 46. Высотный полюс Земли. 47. Графический оттиск. 48. Полный план строительства. 49. Человек, летающий в космос.

По вертикали: 1. Особая форма приветствия или выражения благодарности. 2. Певчий в католической церкви. 3. Работник искусства, театра или кино по призванию. 4. Ярко-красный цвет. 6. Крупнейший западный приток Оби. 8. Представитель одного из индейских племен Сев. Америки. 10. Город во Флориде, США. 11. Северная полярная область. 13. Государство в Центральной Америке. 14. Желтая река. 15. Метод исследования психического состояния человека. 18. Глупец, тупица. 20. До начала 90-х годов самый распространенный головной убор солдат Советской Армии. 22. Краткое сатирическое иносказательное литературное произведение. 24. Японское пятистишие. 25. Шаман у некоторых народов Горного Алтая. 26. Денежная единица Киргизии. 29. Французская провинция. 30. Сочетание характерных симптомов.31. Механический проигрыватель пластинок. 32. Подсыпка под растения с целью их удобрения и разрыхления почвы. 36. Устройство для перекачки жидкости. 37. Сумка для стрел. 39. Верхняя часть строгого костюма. 41. Приятный запах. 42. Механическое устройство для изготовления изделий. 43. Составная часть элементарной частицы.

Ответы на кроссворд, опубликованный в N за 30.08.97

По горизонтали: 1. Сепаратор. 8. Здравоохранение. 11. Робот. 12. Стрелец. 13. Ротор. 16. Лупа. 17. Экран. 18. Бизон. 19. Плед. 24. Многовластие. 25. Корсаков. 27. Низина. 28. Овчарка. 29. Арбитр. 32. Столетие. 33. Астронавтика. 35. Воск. 36. Милан. 37. Агора. 38. Факт. 42. Автор. 43. Шатрово. 44. Акция. 47. Днепродзержинск. 48. «Роксолана».

По вертикали: 1. Скат. 2. Пространство. 3. Рихтер. 4. Трапеция. 5. Ржев. 6. Одеон. 7. Пилот. 9. Воспроизводство. 10. Коллективизация. 14. Скала. 15. Ворон. 16. Ломоносов. 20. Диверсант. 21. Корнеед. 22. Пикассо. 23. Острава. 26. Скороговорка. 30 Сирия. 31. Индра. 34. Параноик. 39. Ботна. 40. Грызло. 41. Окись. 45. Спор. 46. Зима.

Звезды говорят

Восточный гороскоп

8-14 сентября

КОЗЕРОГ на этой неделе получит удовлетворение от работы. Дела будут спориться. Важные деловые переговоры потребуют вашего личного участия, как и решение финансовых проблем с кое-кем из подчиненных. Разногласия с родственникам удастся урегулировать.

ВОДОЛЕЙ улучшит финансовое положение и использует шанс для начала нового делового проекта. Журналистам и работникам кино поступят интересные предложения о сотрудничестве. Мечтавшие о собственном деле могут приступить к исполнению задуманного. Поддержка вашему начинанию обеспечена. Однако действуйте осмотрительно и без лишней суеты.

РЫБЫ столкнутся с проблемами в отношениях с родными. Чем решительнее вы станете искать с ними общий язык, тем сильнее станет их отчуждение. Лучше оставить все как есть и отправиться в короткое путешествие по делам или для отдыха. Звезды этому благоприятствуют.

ОВНЫ найдут прекрасную возможность для выражения своих творческих способностей и талантов. Вам придется пойти на финансовый риск, но в результате оказаться в выигрыше и получить богатые дивиденды.

ТЕЛЬЦЫ на собственном опыте узнают, что на этой неделе везение окажется на стороне представительниц слабого пола, а сильному удача улыбнется тоже, но весьма скупо. Хорошо пойдут дела у строителей и торговцев продуктами питания. Повышение по службе ждет высокопоставленных госчиновников.

БЛИЗНЕЦЫ окажутся на вершине успеха во вторник. Деловая поездка принесет весомые результаты. Определяющиеся на службу в армию узнают о зачислении в славные ряды вооруженных сил. Ожидаются большие расходы в связи с различными семейными торжествами и приемами гостей. Влюбленные и молодожены получат возможность бесконечно наслаждаться обществом друг друга.

РАК попадет в водоворот семейных дел и проблем, которые займут все свободное время. Не исключены финансовые трудности и перспектива небольшого займа у знакомых. Молодым настанет пора зажить отдельной семьей вне родительского крова. Мечтающим о погонах поступит извещение о зачислении на ратную службу.

ЛЬВЫ успешно провернут финансовую операцию и получат неплохой гонорар. Деньги лучше приберечь на будущее, а не тратить на путешествия и дорогие забавы. Вскоре вам предстоят расходы на покупку недвижимости или оплату счетов. Здоровье тоже потребует внимания, а лекарства ныне не из дешевых.

ДЕВА получит приглашение от партнеров за рубежом посетить их с деловой поездкой. Поступят предложения и о переходе на новую работу. Особенно это ждет госслужащих. Все ваши планы успешно исполнятся. Однако финансовый успех окажется далеким от ожидаемого.

ВЕСЫ должны будут изрядно потрудиться, чтобы завершить эпопею с куплей-продажей недвижимости. Предпочтительны операции с покупкой загородного дома. Финансовое положение останется неизменно стабильным. На домашнем фронте все будет обстоять без перемен.

СКОРПИОНЫ на пороге благоприятной в финансовом отношении недели. У вас появится излишек средств, которые лучше всего разместить в банке или использовать для долгосрочных инвестиций. Сердечная обстановка дома позволит отдохнуть от напряжения на работе.

СТРЕЛЬЦЫ столкнутся с неожиданными проблемами, которые повлияют на ход ваших дел. Однако вы обретете финансовый успех, что и компенсирует волнение и затрату сил на поиск выхода из сложной ситуации.

ИТАР-ТАСС. Дели.

ПАМЯТИ ТОВАРИЩА

Вчера ночью после тяжелой болезни ушел из жизни наш товарищ и коллега

ГРИГОРИЙ ШЕВЧУК

Его любили, кажется, все, кто знал. И прежде всего, конечно, журналистская братия.

Бесполезно рассказывать, каким он был - он не был похож ни на кого. Человек невероятного жизнелюбия и мужества - в больнице, где он умирал, врачи и сестры поражались его терпению, жалоб от него не слышал никто. А вообще-то он был моряком, три года отслужил на атомной подводной лодке.

Григорий обладал редким даром быть другом, скрашивать газетные будни оптимизмом и юмором. Артистичная натура, режиссер наших капустников (по образованию он был и режиссером, и журналистом), всегда был в гуще событий. Редкий семьянин, прекрасный муж и отец. Как рано ты ушел, какую светлую память о себе оставил...

Мы не забудем тебя, Григорий, Жора, нам всегда будет не хватать тебя.

Склоняем головы в знак скорби и выражаем глубокое соболезнование заместителю главного редактора «АП» Ольге Николаевне Шевчук по поводу смерти ее мужа, нашего коллеги и друга.

Сотрудники «Алтайской правды».

Государственная Дума Томской области выражает глубокое соболезнование председателю Законодательного собрания Алтайского края Назарчуку Александру Григорьевичу по поводу трагической гибели жены **Валентины Михайловны.**

Администрация Рубцовского района и районное Собрание народных депутатов выражают глубокое соболезнование председателю краевого Законодательного собрания А.Г.Назарчуку по поводу трагической гибели его жены **Валентины Михайловны.**

Выражаем глубокое соболезнование председателю краевого Законодательного собрания, депутату по Родинскому избирательному округу N 25 Александру Григорьевичу Назарчуку по поводу трагической гибели его жены **Валентины михайловны.**

Избиратели, администрация Родинского района.

С чувством глубокой скорби восприняли весть о безвременной и трагической гибели **Валентины Михайловны НАЗАРЧУК** - супруги председателя Алтайского краевого Законодательного собрания Назарчука Александра Григорьевича.

Выражаем Вам, глубокоуважаемый Александр Григорьевич, самое глубокое сопереживание по поводу случившейся трагедии, разделяем боль безвозвратной утраты, семейного и личного горя.

Совет ректоров высших учебных заведений Алтая (Алтайский край и Республика Алтай).

Правление Алтайского крайпотребсоюза выражает глубокое соболезнование Назарчуку Александру Григорьевичу - председателю краевого Законодательного собрания в связи с трагической гибелью его жены **Валентины Михайловны.**

Сотрудники редакции газеты «Алтайская правда», все журналисты Алтая выражают глубокое соболезнование председателю краевого Законодательного собрания А.Г.Назарчуку по поводу трагической гибели его жены **Валентины Михайловны.**

Алтайское краевое отделение ВОПД «Наш дом - Россия», Алтайское региональное общественное учреждение «Народный дом» выражают глубокое соболезнование председателю краевого Законодательного собрания Назарчуку Александру Григорьевичу по поводу трагической гибели его **жены.**

Краевой совет ветеранов войны, труда, Вооруженных Сил и правоохранительных органов и коллектив Академического хора ветеранов войны и труда с прискорбием извещают, что на 79-м году жизни после тяжелой продолжительной болезни скончалась **Анна Павловна ИГОНИНА,** ветеран войны и труда, бывший работник треста «Алтайтрансстрой», солистка и бессменный староста этого ветеранского хора в течение 20 лет, и выражают глубокое соболезнование родным и близким покойной.

ЗАО «Алтаймраморр-АП» выражает глубокое соболезнование председателю краевого Законодательного собрания Назарчуку Александру Григорьевичу в связи с трагической гибелью его жены **Валентины Михайловны.**

Коллектив ОАО «Лакт» (Барнаульский гормолзавод) выражает глубокое соболезнование председателю КЗС Назарчуку Александру Григорьевичу по поводу трагической гибели его **жены.**

Футбол

«Динамо» - чемпион

Футболисты молодежной команды барнаульского «Динамо» досрочно вышли победителями чемпионата края в сезоне 1997 года. Это произошло за шесть туров до окончания соревнований после выигрыша динамовцев у тальменского «Элеватора» - 7:0. В 13 матчах бело-голубые одержали 13 побед, забив 44 мяча, а пропустив лишь четыре. Отличный результат! Однако главный тренер молодых динамовцев Александр Комаров сдержан в оценках. Никто из его игроков не смог пока закрепиться в основном составе команды мастеров, в то время как задача «молодежки» подвести перспективных молодых футболистов к выступлениям за главную барнаульскую команду. «Хотелось бы, - говорит Комаров, -обратить внимание детских тренеров на индивидуальную работу со своими воспитанниками, чтобы приходящие к нам ребята уже умели правильно бить по мячу, играть головой, владели другими азами футбола».

Если с первым местом все уже ясно, то за призовые идет отчаянная борьба. На них реально претендуют четыре команды -горно-алтайский «Спартак», ключевская «Юность», новоалтайский «Восход» и рубцовская «Звезда». Чемпионат первой группы, в котором участвуют 10 команд, финиширует 21 сентября.

Виталий ДВОРЯНКИН.

НА СНИМКЕ: динамовцы - чемпионы края.

Фото Андрея КАСПРИШИНА.

По материалам ИТАР-ТАСС, российской и зарубежной прессы • Планета

Курьезный случай

Крылатый велосипедист

Поздним вечером рязанец Игорь Васильевич К. возвращался домой после тренировочных занятий в клубе дельтапланеристов со своим мотодельтапланом. На улице Черновицкой общественного транспорта не было, и воздухоплаватель решил не толкать впереди себя своего крылатого коня, а ехал на нем, как на велосипеде.

Вдруг порыв ветра возьми да и подхвати дельтаплан!

В результате «крылатый велосипедист» перелетел через пятиэтажный дом и приземлился точнехонько в одном из дворов, где в это время народ праздновал свадьбу, рассказывает «Комсомольская правда».

Представьте себе состояние гостей, когда на их головы с небес свалился некто в комбинезоне, шлеме, на неведомом аппарате, Все завопили: «Инопланетянин!». И бросились ловить «космического пришельца».

В результате такого бурного приема Игорю Васильевичу чуть не сломали вторую руку(первую повредил при неудачной посадке), а от мотодельтаплана остались одни крылышки.

Трудно объяснить

Если покраснел нос

В зрелом возрасте у некоторых людей происходит резкое покраснение носа из-за расширения мелких кровеносных сосудов. Это в народе называют «проклятием кельтов», или еще «ирландской болезнью». Медики используют термин «розацея». Нередко эти проявления ошибочно связывают с неумеренным пьянством. Но покраснение носа происходит порой у людей, которые ведут умеренный образ жизни или даже вовсе не употребляют алкоголь. В этом году американские газеты действительно посвятили немало страниц тому, что президента Клинтона тоже постигло «проклятие кельтов». Врачи однозначно установили - эта болезнь передается по наследству. Загадка же заключается в том, что покраснением носа чаще страдают люди, в чьих жилах есть хоть капля ирландской крови. Специалисты не находят этому никакого вразумительного объяснения.

Смешно? Кому как...

«Известия».

ГОДУ

единый экономический союз, включая Россию, страны Прибалтики, Словакию. Единая валютная и денежная системы станут реальностью. Однако Европу в отличие от Азии в следующем веке ждут не только процессы интеграции, но и дезинтеграции, наподобие «бархатного развода» Чехии и Словакии. Вероятность такого сценария относится прежде всего к Италии (Север - Юг), Испании (Страна басков), но не исключен подобный вариант и в отношении Великобритании (Шотландия и Уэльс), Северной Ирландии.

Весьма тревожным фактором в развитии Старого и Нового Света в ближайшие десятилетия станет проблема старения населения. Если ничто не изменится, сохранятся сегодняшние тенденции, то уже к 2020 году каждый четвертый японец и каждый пятый немец будут старше 65 лет. В США, несмотря на приток молодых иммигрантов, могут произойти еще более радикальные перемены. Там белое англоязычное население может оказаться в меньшинстве, если не к 2020, то к 2050 году. К этому времени доля испаноязычного населения может вырасти с 9 до 21 процента, азиатского - с 3 до 11 процентов, а чернокожего - с 12 до 16. Последствия таких перемен пока еще не оценены в полной мере, пишет «Российская газета».

Реклама "АП" Короленко, 105 5 этаж

АЛТАЙ ИНФОРМ ПРЕСС

Реклама "АП" тел. 23-34-78 факс 23-44-30

КИНОТЕАТРЫ

«МИР». 6, 7 и 8 сентября - «МАЛЫШ И БОГАС» (для детей) - в 12, 14. «ЛЮБОВЬ БЕЗ ПРАВИЛ» (эротика, только для взрослых) - в 16, 17-20, 18-40, 20.

«РОССИЯ». 6, 7 и 8 сентября - «ТЕЛОХРАНИТЕЛЬ» (в ролях Кевин Костнер и Уитни Хьюстон) - в 13, 15-30, 17-40.

«РОДИНА». 6, 7 и 8 сентября - «АВТОКАТАСТРОФА» (США, жесткая эротика, только для тех, кому за 18) - в 16, 18, 20. Фильмы для детей по мотивам произведений Вальтера Скотта: «РИЧАРД - ЛЬВИНОЕ СЕРДЦЕ» (фильм 1-й) - в 12. «РЫЦАРЬ КЕННЕТ» - в 14.

«ПЕРВОМАЙСКИЙ». 6, 7 и 8 сентября - «ЛОВУШКА ЛЮБВИ» (Италия, эротика, только для взрослых) - в 12, 14, 16, 18, 20. «КАРА НЕБЕСНАЯ» (США, комедия) - в 11, 13, 15, 17, 19, 20-30.

«ЛУЧ». 6 и 7 сентября - «СОЕДИНЕННЫЕ ОГНЕМ» (США, приключения с элементами детектива) - в 15, 17, 19. «ВУНДЕРКИНД» - в 13. С 8 сентября - «ВЕЧНО МОЛОДОЙ» (США, фантастика) - в 15, 17, 19. «ГОД ХОРОШЕГО РЕБЕНКА» - в 13 (для детей).

«ИСКРА». 6 и 7 сентября - «ВНИМАНИЕ, ЧЕРЕПАХА» - в 12. «ВЕЧНО МОЛОДОЙ» - в 14, 16. Молодежная дискотека - в 19. 8 сентября - «ТРЕТИЙ ДРАКОН» - в 12 (для детей). «РЕПОРТАЖ» - в 14, 16, 18, 20.

ДК п.Южный. 6 и 7 сентября - «НЕКУДА БЕЖАТЬ» (США, криминальная драма) - в 19, 21. 7 сентября для детей -«ДОСТИГАЯ НЕВОЗМОЖНОГО» - в 12.

ДК профтехобразования. Каждую субботу и воскресенье проводятся вечера отдыха для тех, кому за 30 - в 19.

ПЛАНЕТАРИЙ. Ежедневно с 11 до 17 часов, каждый час, читаются увлекательные лекции для слушателей разных возрастов о необыкновенных небесных явлениях.

ПРОДАЮ МУКУ, КРУПЫ в ассортименте. Адрес: ул.Промышленная, 106, 8 (р-он элеватора). Тел.: 23-10-83, 23-97-83.

Организация закупит или примет на переработку зерно гречихи. РЕАЛИЗУЕМ КРУПЫ в ассортименте. Тел. в Алейске: 2-06-01, факс: 2-49-13.

Центр подготовки и повышения квалификации бухгалтеров «РИЗЛИТТ» комплектует группы:
- подготовки бухгалтеров очного, заочного обучения с одновременным обучением работе на компьютере и кассовых аппаратах
- повышения квалификации бухгалтеров
- обучения работе на компьютере по бухгалтерским программам
- обучения работе на кассовых аппаратах с выдачей документа установленного образца.

Проводит консультации по ведению бухгалтерского учета.

Адрес: пр.Ленина, 179, каб. 1.
Тел.: 22-29-76, 77-96-47.
Лицензия А 135724 от 3 апреля 1996 г.

Меняю 3-комн. улучш. планир. кварт. на пос.Южном (6/9-эт. дома, лоджия застеклена, металл. дверь) на 2- и 1-ком. кварт. или две 1-комн. с доплатой. **Тел.: 23-09-06 (с 8-17), 27-40-67 (с 18).**

Продаю оцинкованное железо, оцинкованный шифер, рубероид, ДСП. **Тел.: 41-64-00, 41-65-91.**

Ищу работу водителя (кат.«В», «С»), автослесаря с грузовиком. **Тел.42-93-31.**

Срочно продам муз. центр «Technics-CH570AV» (Dolby Pro-Logic), на гарантии, недорого. **Тел. 23-29-54 (раб.), 77-77-42 (дом.).**

Меняю полуторраспальную кровать (новую) на ДСП. **Тел.: 27-38-34.**

● Продаю коттедж в нагорной части города, возможны варианты. **Тел.: 27-38-34.**

● Меняю 3-комн. квартиру в р-не «Березки» и большой дом в р-не Коммунаров-Советской Армии на две квартиры на одной площадке или в одном подъезде в любом р-не города (кроме Новосиликатного). **Тел.: 41-35-72 (дом.), 23-33-69 (раб.).**

● Срочно продаются: 3-комн. квартира по ул.Партизанской в новом кирпичном доме (131 кв.м), 2-комн. квартира по пр.Социалистическому, новый кирпичный дом. **Тел. 26-94-41.**

● Продаю 2-комнатную благоустроенную квартиру в центре п.Троицкое или меняю на Барнаул. **Тел. в Троицком: 22-0-38, в Смоленском: 21-1-06.**

● Срочно продаю мебельстенку темной полировки (шпон, 4 шкафа с антресолями, ширина 90 см), б/у, недорого. **Тел.: 41-35-72 (дом.), 23-33-69 (раб.).**

Меняю письменный однотумбовый стол на э/дрель. **Тел.: 27-38-34.**

ВСЯ ПРОДУКЦИЯ СЕРТИФИЦИРОВАНА

ПРЕЗЕНТАЦИЯ

Первый в Сибири

На днях в краевом онкологическом центре состоялась презентация линейного ускорителя, который значительно увеличит возможности лечения онкобольных. Почти полтора месяца с помощью представителей фирмы «Филипс» и Санкт-Петербургского научно-производственного комплекса линейных ускорителей и циклотронов (ИПК ЛУЦ) монтировался и устанавливался аппарат, которых лишь несколько в России.

В презентации приняли участие руководители города и края.

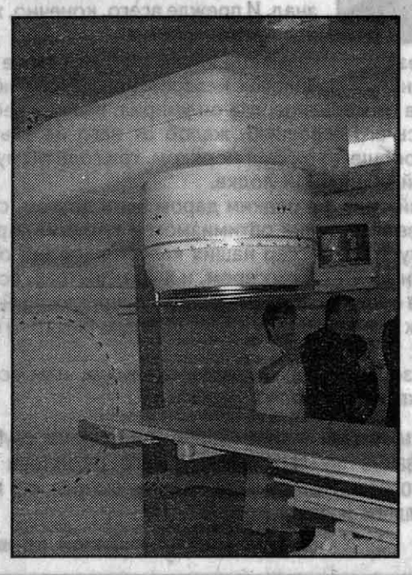

ПУЛЬС

Наше масло импортному не товарищ

На одном из оптово-розничных рынков нашего города три добрых молодца превращали бутылочное подсолнечное масло в бочковое - на розлив. Технология проста: импортные бутылки с растительным маслом, емкостью один литр, открываются, содержимое выплескивается в бочку, а тара выбрасывается. И так, пока заветная бочка не наполнится до краев. Потом эта бочка отправляется на какой-нибудь рынок, где за второсортным иностранным маслом выстраивается очередь бабусек, жаждущих купить наше алтайское масло, как об этом написано на бочке.

Перегонка масла - занятие почти безобидное: так, мелкий дурех населения, ведь никто не подумает, что в бочках можно продавать импортное масло. Но ноу-хау изобретения охраняется умельцами строго. Когда наш корреспондент, ставший свидетелем чуда, наивно поинтересовался происходящим, бравые молодцы его строго предупредили не выносить сор из избы, но честно признались, что бизнес этот доходный, а спрос на бочковое масло выше, чем на бутылочное.

Примерно та же история случается и с другими продуктами на рынках. Поэтому редко удается сказать с полной уверенностью, что надпись на картонке ценника: «сделано на Алтае» - не оптический обман. Слишком много развелось в нашей стране специалистов, умеющих отмывать черных кошек добела.

ВЫСТАВКА

Мир наэлектризован до предела

В «Темной галерее» открылась выставка работ Юрия Эсауленко. «Мне тридцать лет, на дворе 1997 год. Я живу в этом мире, смотрю на него и... извините, обалдеваю...» - заметил автор.

Большинство выставленных картин написано в этом году. Название выставки - «Электричество». Центральная работа - на фоне неба сеть искрящих электрических проводов. И на других - паутина трещин на асфальте, радиоволн, электрических разрядов... Токи, пронизывающие мировое пространство. Экспозиция выглядит удивительно цельной и законченной.

«Темная галерея» расположена по адресу: пр.Ленина, 65, работает с 11 до 19 часов.

Наталия КАЛАШНИКОВА.

Реклама "АП" Короленко, 105 5 этаж

АЛТАЙ ИНФОРМ ПРЕСС

Реклама "АП" тел. 23-34-78 факс 23-44-30

Мельница
ООО «ПОЛИКОРН»
в г.Новоалтайске:
ЗАКУПАЕТ ЗЕРНО, ПРИНИМАЕТ ЗЕРНО НА ПЕРЕРАБОТКУ.
Адрес: г.Новоалтайск, ул.Заготзерно, 5.
Тел./факс: (323) 2-07-64.

ТЕАТР ДРАМЫ
18 СЕНТЯБРЯ
18 ЧАСОВ
Только один день и только один концерт
ансамбль «ЗОЛОТОЕ КОЛЬЦО» и Н.Кадышева.
Тел. для справок: 25-26-08, 25-28-54.

Новоалтайское медицинское училище ПРОДОЛЖАЕТ НАБОР СТУДЕНТОВ на вечернее отделение по специальности «СЕСТРИНСКОЕ ДЕЛО».
Справки по тел.: (232) 2-13-81, 2-34-84.

Продаю производственно-складские здания общей площадью 1200 кв.м. Тел. 52-81-04.

Куплю пшеницу 3-4 кл. для личных нужд. Расчет один день. Тел. 42-53-19.

Алтайский региональный филиал АгроПромБанка
ЛИЧНЫЙ БАНКОВСКИЙ СЧЕТ ПЕНСИОНЕРА
выгодный и надежный способ
получения пенсии на личный счет с гарантией возврата вклада и начисленных процентов
- Постоянное обеспечение денежной наличностью
- Электронная система расчетов обеспечивает ускоренное зачисление пенсий во вклады
- Наиболее выгодные условия хранения
- Надежность банка в обеспечении выплат по вкладам
Адрес: 656068, г.Барнаул, ул.Н.Крупской, д.91-а, телефон справочной службы: 26-34-42.
656057, г.Барнаул, ул.Панфиловцев, 18-а, тел. 54-26-46.
Во всех отделениях Агропромбанка Алтайского края.
Генеральная лицензия ЦБ РФ N 1575 от 27 декабря 1993 г.

ЧЕЛОВЕК

Почувствуй, как скучает твой четвероногий друг

Уж кто-кто, а кандидат ветеринарных наук Николай Филиппович Поляков звание «доброго доктора Айболита» заслужил. 1997 год стал для него многоюбилейным. В нынешний, 85-й год его жизни справила 50-летний юбилей научно-исследовательская ветеринарная станция, он был одним из первых там. 50 лет с тех пор, как он начал лечить животных в Алтайском крае.

Николай Филиппович и его жена Зоя Никаноровна встретили очень гостеприимно. Под крепкий кофе и домашний пирог разговор получился неторопливый, обо всем понемногу: о детях, внуках, маленьком правнуке, что счастливо улыбались с портретов, развешанных и расставленных по всей комнате. По праздникам они собираются здесь вместе за одним столом.

На вопрос, не скучает ли Николай Филиппович без своей любимой работы, он протянул мне увесистую красную папку с надписью «50 лет моей работы в ветеринарии» и сказал: «Вот, написал, чтобы не скучать».

Путь его к вершинам науки начинался с малого, как у многих. Работал ветеринарным фельдшером в совхозе, поступил в Омский ветеринарный институт. Окончив его в 1942 году, поехал в Алтайский край, Косихинский район.

Здесь ждала настоящая работа. Он не только сам лечил животных, учил этому и других. Например, подготовил группу специалистов для колхозов. Время было тяжелое, военное. И они тоже сражались, но с болезнями. Смогли справиться с чесоткой,туберкулезом, бруцеллезом, сибирской язвой. Падеж взрослых животных свели к нулю, а молодняка к 4-5 процентам.

Следующая ступень - работа в НИВС. Николай Филиппович заведовал отделом зоогигиены, изучал этиологию заболеваний и гибели телят и ягнят в нескольких районах края, создал комплекс лечебно-профилактических мероприятий. Когда его реализовали на практике, во многих хозяйствах удалось сохранить молодняк, особенно новорожденных телят.

На кафедру химии Алтайского сельхозинститута Николая Филипповича приняли в 1960 году. В должности доцента он продолжал научно-исследовательскую работу.

Потом снова пришел в Алтайскую НИВС старшим научным сотрудником отдела болезней молодняка сельхозживотных.

Итоги его постоянного напряженного труда и рекомендации для практики в кандидатской диссертации, в газетных статьях, в 43-х научных трудах. Он всегда старался так написать, чтобы молодые ветврачи смогли извлечь из его статей для себя много пользы.

Николай Филиппович считал так: талант ветеринара в том, чтобы понимать животное, почувствовать его боль.

Вспоминается Николаю Филипповичу, как в 50-е годы в колхозах Алейского района гибла почти половина всех новорожденных телят в первые дни их жизни. А в свеклосовхозе того же района выживали. Николай Филиппович изучил причины. Как оказалось, в неблагополучных хозяйствах недостаточно кормили стельных коров в сухостойный период. Воздух в помещениях перенасыщался аммиаком, углекислым газом, влагой. И еще телятам никто не давал питьевой воды. Жажда вынуждала их лизать влажные стены, углы клеток, они заболевали. Когда устранили это, телята стали выживать.

Николай Поляков и сейчас готов помочь молодым начинающим животноводам, все же болит душа за дело, которому отдана жизнь... Он по-прежнему считает, что необратимых ситуаций не бывает, грамотные сосредоточенные усилия способны решить любые проблемы.

Тамара МИХАЙЛЕНКО.
НА СНИМКЕ: Николай Филиппович Поляков.
Фото автора.

ПРЯМАЯ ЛИНИЯ

Уважаемые барнаульцы!

8 сентября с 17 до 18 часов состоится «час прямого провода» с представителями администрации города Барнаула.

На ваши вопросы ответят:

Первый заместитель главы администрации
Колганов Владимир Николаевич
23-40-76

Перемазов Игорь Петрович
23-36-56

Заместитель главы администрации
По вопросам торговли и связи
Сыроежкова Валентина Петровна
23-13-33

По вопросам социальной защиты населения
Черепанов Николай Петрович
24-77-11

По правовым и кадровым вопросам
Штань Стелла Ивановна ***24-29-53***

Председатели комитетов - заместители главы администрации
По топливу и энергетике
Покачалов Борис Иванович
24-35-20

По управлению имуществом
Слуцкий Леонид Яковлевич
23-84-41

Председатели комитетов
По продовольствию и бытовому обслуживанию
Назарова Галина Дмитриевна
23-14-54

По делам здравоохранения
Головин Валерий Александрович 26-81-39

По занятости населения
Дудина Любовь Петровна
25-66-22

По народному образованию
Черниченко Борис Алексеевич
22-18-02

Муниципального жилищного хозяйства
Бурлаков Юрий Васильевич
25-38-26

Начальник управления внутренних дел
Трощинский Александр Андреевич
24-84-70

Заведующие отделами Социальной защиты
Абакумова Татьяна Сергеевна
25-49-23

По учету и распределению жилых помещений
Дробышев Николай Васильевич
22-43-77

Транспортным
Калинкин Сергей Юрьевич
23-13-00

По защите прав потребителей
Мацепуло Владимир Николаевич
23-96-75

Пресс-служба администрации города Барнаула.

Организация реализует УГОЛЬ
Низкие цены
Возможен бартер.
Тел.: (385-2) 51-13-67, 51-14-36.

Завод «Медтехника» ОБЪЯВЛЯЕТ КОНКУРС НА ВАКАНТНУЮ ДОЛЖНОСТЬ начальника планового отдела.
Требования: мужчина 30-45 лет, образование высшее, стаж работы не менее 5 лет, умение работать на компьютере, знание маркетинга.
Срок подачи заявления до 15.09.97 г.
Адрес: ул.Тимуровская, 72.
Тел. 77-13-66.

Косметические операции дефектов лица и шеи.
Тел. 77-14-82.
Лицензия БЕ-Х N 000372.

Представитель Тюменского аккумуляторного завода на Алтае предлагает свою продукцию.
Тел.: 36-80-65, 22-15-71.

Магазин «Все для УАЗ»
В широком ассортименте ЗАПЧАСТИ И АГРЕГАТЫ К А/М УАЗ, а также ОКАЗЫВАЕМ УСЛУГИ по оформлению купли-продажи автомобилей с выдачей справки-счета по минимальным расценкам.
Лицензия N Б-05744.
Адреса: ул.Малахова, 153, тел. (3852) 41-35-49,
ул.С-Западная, 18, тел. 77-46-34.

НАШ ГЛАВПОЧТАМТ

Пока милиция на пересменке...

Пенсионерка Л.Дорошкова, приехавшая около десяти часов утра на Барнаульский автовокзал, чтобы встретить внучку, стала свидетелем бурно разыгравшейся сцены.

Мужчина и женщина за сорок лет, видно, что супруги, прибывшие из какой-то деревни, «купились» на зазывания компании наперсточников, окружившей их на платформе под навесами. Ошеломленные натиском, они не сразу поняли, что происходит. Одни заговаривали им зубы, другие сулили хороший выигрыш, третьи тихонько, но настойчиво теснили в круг, туда, где ловкий малый крепкого телосложения, бросив фанерку на асфальт, быстро-быстро манипулировал тремя наперстками.

Повинуясь настойчивым увещеваниям, словно завороженная, женщина достала деньги и накрепко зажала их в кулаке. То есть подвох почувствовала, однако ловкости наперсточников недооценила. Через несколько мгновений ловкие ребята вытянули у нее последнюю купюру. Когда до жертвы дошел смысл происходящего, она заревела белугой на весь вокзал: как же мы теперь - совсем без денег, что будем делать?! Растерянный муж молча стоял рядом.

Конечно, компания стала разбегаться. Как сообщила нам Л.Дорошкова, хотела она пристыдить молодых людей. Но двое послали ее матом, а третий ударил фанеркой по голове. После чего и след мошенников простыл.

Пенсионерка, обратившаяся в редакцию, спрашивает, почему на таком бойком месте, как автовокзал, не было видно ни одного сотрудника милиции?

Мы решили проверить ситуацию на месте, приехав на автовокзал ближе к полудню. У центрального входа сразу заметили патрульную машину, дверца которой была распахнута, а водитель о чем-то разговаривал с прильнувшим к кабине мальчуганом лет трех. Когда прошли на платформу под навесами, никаких наперсточников не увидели.

Наконец, мы заметили, как поодаль быстро прошел патрульный наряд с дубинками, обратиться к ним мы не успели. Зато, повернув назад, столкнулись с младшим лейтенантом, который назвался Александром Алексеевичем. Он и ответил на наш вопрос.

- Милиция дежурит на автовокзале и прилегающей к нему территории практически круглосуточно. И наперсточники в это время здесь не появляются. Однако перед десятью часами утра, иногда до половины одиннадцатого, когда идет пересменка нарядов, сдача оружия и прочее, остается один постовой. Продолжая патрулирование, он отправляется по заданному маршруту осматривать привокзальную площадь, киоски, зеленую зону у мемориала, что занимает не менее получаса. В это время здесь действительно не увидишь милиционера. Мошенники этим пользуются. Налетят, облапошат кого-нибудь и скорее скрываются, чтобы мы их не застали.

По опыту нам известно, что ближе к обеду их надо искать на одном из рынков Барнаула. Что касается потерпевших, то в любом случае надо обращаться к нам, в стационарный пост милиции на автовокзале, или в дежурную часть Железнодорожного РОВД по проспекту Строителей, 4. Даже если прошла неделя, еще не поздно попробовать восстановить справедливость. Случаев у нас таких бывает не так уж и мало, многим мы помогаем вернуть деньги.

Людмила ЕРМОЛИНА.

«Собачьи страсти»

Проблемы, поднимаемые в письме, которое принесла в редакцию «АП» Тамара Сергеевна Битунова, на первый взгляд не такие уж и важные. Но если взглянуть попристальней?

«...Как нам всем нужна зелень травы, аромат цветов, тень и шелест листвы! Где же все это? Оглядитесь - все это вокруг нас. Почти в каждом дворе посажены деревья, кустарники, цветы. Но жаркое солнце палит в этом году землю, и то, что посажено заботливыми человеческими руками, гибнет от засухи. А люди, которые могли бы помочь, - равнодушны.

Пройдите вечером по дворам наших домов. Играют малыши, «тусуются» группы подростков, беседуют на скамеечках взрослые... И не замечают, что бессильно поникли и завяли цветы, так и не расцветшие. Тут же, рядом, асфальтовые дорожки залиты водой. Это автолюбители заботливо мыли своих «железных коней». Но асфальт огорожен бордюром, и газонам воды не достанется ни глотка.

И еще - не малость. Наши дворы отданы в пользование «братьям нашим меньшим», которых мы холим и лелеем. Я тоже люблю животных, но решительно против совмещения детских и собачьих площадок.

Каждый день вижу на обширном школьном дворе выгуливаемых хозяевами «высокородных» собак. И летом, и зимой. А кому лень или некогда самому выходить с собакой, просто выпускают своего питомца из квартир, а детские площадки, клумбы или кустики он сам находит. Вы видели по весне, во что превращаются за зиму наши газоны и дворы?

Общеизвестно: чисто не там, где убирают, а там, где не сорят. Любя себя - любите и свой город».

Яна ПРОЗОРОВА.

Внимание жителей края, торгующих, заготовительных организаций, предприятий общественного питания!
В связи с выявлением в Бийском районе карантинного заболевания картофеля - глободероза и на основании распоряжения администрации края N 665-р от 23.06.97 г. просим:
1. При закупке картофеля из Бийского района требовать наличие карантинного сертификата, подтверждающего фитосанитарную чистоту картофеля.
2. Не закупать картофель, любые корнеплоды, луковицы и окорененные растения из с.Малоугренево Бийского района.
Государственная пограничная инспекция по карантину растений по Алтайскому краю.

ВНИМАНИЕ!
В благотворительном центре «Оптималист» (Общество трезвости и здоровья) высококвалифицированный специалист ЗА ОДИН СЕАНС ИЗБАВИТ ОТ АЛКОГОЛЬНОЙ ЗАВИСИМОСТИ по методу народного врача СССР А.Р.Довженко. Прием на кодирование подготовленных клиентов ежедневно, кроме выходных, по адресу: ул.Деповская, 34. Анонимность гарантирована.
Справки и предварительная запись по телефону: 25-24-90 или по указанному адресу. Лицензия N А 121493.

Продаю картофель сорт Луговский, Невский в неограниченном количестве.
Адрес: с.Зайцево Тальменского района. Тел. в Тальменке: (291) 2-11-97 (после 20).

В БОЛЬНИЦЕ ШИННОГО ЗАВОДА ПРОВОДЯТ ИСКУССТВЕННОЕ ПРЕРЫВАНИЕ БЕРЕМЕННОСТИ ПОД НАРКОЗОМ, цены низкие.
Разрешение горздравотдела N 21 от 16.05.1994 г.
Тел. 44-19-90.

ВНИМАНИЮ сельхозпроизводителей молока, руководителей маслосырозаводов!
ОАО «Алейский МСК» предлагает:
УГОЛЬ ПО БАРТЕРУ НА МОЛОКО
по цене 1000 руб/кг с НДС
(оплачиваем транспортные расходы по доставке молока).
Цена угля зависит от количества покупаемого угля.
Покупаете больше - получаете БОЛЕЕ ДЕШЕВЫЙ УГОЛЬ!

кол-во угля, т	цена за 1 т
до 1000	150000 руб.
2000	140000 руб.
3000	130000 руб.
4000 и выше	120000 руб.

Уголь марки ССР класс 1.
Адрес: г.Алейск, ул.Мира, 45.
Тел. для справок: 8(253) 2-73-85, тел/факс: 2-08-93.

ВСЯ ПРОДУКЦИЯ СЕРТИФИЦИРОВАНА

ВЫПУСК ПОДГОТОВИЛИ РЕПОРТЕРЫ ОБОЗРЕНИЯ

УЧРЕДИТЕЛИ: краевое Законодательное собрание, администрация Алтайского края и трудовой коллектив редакции

АЛТАЙСКАЯ ПРАВДА

Главный редактор А.А.ХАРЫБИН.

Редакционная коллегия:
А.С.АСТАПОВ, Л.Н.ИЗВЕКОВА, О.П. ЛОГИНОВ, И.Н.МИКУРОВ, В.А.СИНОЛИЦ (ответственный секретарь), А.М.ТЕЛИЦЫН (зам.главного редактора), Г.В. ХАБАРОВ (директор компьютерно-издательского центра), О.Н.ШЕВЧУК (зам. главного редактора).

АДРЕС РЕДАКЦИИ:
656049, г.Барнаул, ул.Короленко, 105.
Телефон для справок по редакции: 23-33-69.
Факс: 23-44-30. Телефон по рекламе: 23-34-78.
Наш расчетный счет:
КБ «НЭПП-Банк» г. Барнаул
р/с 000609501 БИК 040173751 к/с 700161751 ИНН 2225003653

Редакция может публиковать статьи в порядке обсуждения, не разделяя точку зрения автора. За содержание рекламных материалов ответственность несут рекламодатели. Авторы опубликованных материалов несут полную ответственность за точность приведенных фактов, цитат, экономико-статистических данных, собственных имен, географических названий и прочих сведений. Письма, рукописи, фотоснимки, рисунки не рецензируются и не возвращаются.

ТЕЛЕФОНЫ СОБСТВЕННЫХ КОРРЕСПОНДЕНТОВ «АЛТАЙСКОЙ ПРАВДЫ»

РУБЦОВСК -	Г.Г.Русанов	- (8-257) 3-14-91;
	Л.Н.Стрижкин	- (8-257) 2-64-48;
ПОСПЕЛИХА -	Ю.С.Савельев	- (8-256) 22-2-92;
КУЛУНДА -	Н.И.Гуртенко	- (8-266) 22-4-63;
КАМЕНЬ-НА-ОБИ -	И.Н.Микуров	- (8-214) 2-17-58;
СМОЛЕНСКОЕ -	А.А.Гомзяков	- (8-236) 21-1-06;
ЗАРИНСК -	Н.А.Смурякова	- (8-295) 4-14-53;
ТАЛЬМЕНКА -	Б.К.Рождественский	- (8-291) 2-76-93;
БИЙСК -	Л.М.Хвостенко	- (8-242) 22-78-78;
ЯРОВОЕ-	К.К.Сомов	- (8-268) 4-32-55;
КРАСНОГОРСКОЕ-	Н.С.Баланчук	-(8-235) 21-5-70.

Газета зарегистрирована Омской региональной инспекцией по защите свободы печати и массовой информации. Регистрационное свидетельство №41

ГАЗЕТА НАБРАНА И СВЕРСТАНА В КОМПЬЮТЕРНОМ ЦЕНТРЕ РЕДАКЦИИ АП

Сдано в печать - в 15.00
Выход по графику - 17.30.
Индекс 50300.
ТИРАЖ 106.889 экз.

Газета выходит во вторник, среду, четверг, пятницу, субботу.

Отпечатана в ГИПП«Алтай».