№ 188
(22587)

КРАЕВАЯ МАССОВАЯ ГАЗЕТА

АЛТАЙСКАЯ ПРАВДА

АП

5 СЕНТЯБРЯ 1997г. ● ВЫХОДИТ С 12 АВГУСТА 1917 ГОДА ● Цена в розницу - договорная

АП — Интерфакс-АиФ
Пятница
СОВМЕСТНЫЙ ВЫПУСК ДЛЯ ДЕЛОВЫХ ЛЮДЕЙ

Знай наших!

Когда Елена Гречушникова уезжала в Испанию на чемпионат Европы, то в рейтинговом листе сильнейших пловчих Старого Света на своей «коронке» - 200 метров на спине -значилась двенадцатой. Никто, в том числе тренеры сборной России, не предполагали, что 17-летняя пловчиха из города Яровое в финальном заплыве будет бороться за призовое место. В какой-то миг показалось, что Елена даже выиграет «золото».

- Лена прыгала в воду только с одной мыслью - подняться потом на пьедестал почета, - рассказывает ее тренер и отец Борис Гречушников. - Нам очень хотелось привезти домой медаль. Но ведь всем хочется, а медали всего три.

После третьей четверти дистанции наша землячка настигла лидирующую тройку. Оставался последний, пятидесятиметровый отрезок. Но перегнать более опытных и искушенных немецких пловчих и румынку просто не хватило сил - на финише Лена коснулась бортика бассейна четвертой. Результат 2.13.80 - личный рекорд. Из вчерашних соперниц Гречушниковой по юниорским заплывам никто в финал взрослых соревнований даже не попал.

Теперь к главному старту следующего года - чемпионату мира в Австралии, она будет готовиться в составе сборной страны (к чемпионату Европы Гречушникова готовилась самостоятельно, пройдя через сито всевозможных отборов). В Лену поверили, как поверили после испанского чемпионата и во все российское женское плавание, - что оно способно конкурировать с иноземным и приносить медали.

Пока у Лены месяц отдыха, затем учеба на первом курсе Барнаульского педагогического университета. А мы желаем ей удачи и надеемся в дальнейшем рассказать о ее новых успехах.

Виталий ДВОРЯНКИН.

НА СНИМКЕ: отец и дочь Гречушниковы.
Фото Андрея КАСПРИШИНА.

Немного мы подучимся...

Сегодня в номере:

Налоговый кодекс: работать без ошибок. Стр. 2.

ТВ-программа на неделю. Стр. 3-4.

Они спали на царских подушках. Стр. 6.

Александр Котелкин: «Сабли в ножны, господа!» Стр. 7.

Торжества в столице: такого вы еще не видели! Стр. 8.

Квартирный вопрос нас не испортил? Стр. 9.

Банки как бойцы невидимого фронта. Стр. 10.

Шукшин рыбалку уважал. Стр. 12.

Новости

РАО «Газпром»: новые правила игры

Как стало известно, РАО «Газпром» с 1 сентября устанавливает новый порядок регистрации сделок со своими акциями. Он предполагает прекращение регистрации сделок на основании нотариальных доверенностей. Владельцам акций «Газпрома» придется для переоформления собственных ценных бумаг лично приезжать в депозитарий. Вместе с тем компания разрешила сделки на основании доверенностей, выданных до 1 сентября.

По мнению экспертов и крупных операторов рынка ценных бумаг, эти действия прямо противоречат существующему законодательству и в первую очередь ущемляют интересы тысяч частных инвесторов, которым придется зачастую преодолевать большие расстояния, чтобы реализовать свои законные права.

По словам старшего брокера ФК «Содействие» (Барнаул) Константина Кравчука, коллизия вокруг «газпромовских» акций не скажется существенным образом на местном фондовом рынке, поскольку местные операторы рынка ценных бумаг в Алтайском крае практически не работают с акциями РАО. По некоторым данным, в период ваучерной приватизации через аукционный центр Комитета по управлению госимуществом в свое время был размещен мизерный пакет объемом приблизительно в 2 тыс. акций РАО «Газпром», причем достаточно мелкого дробления. В то же время в соседних регионах (к примеру, Томская и Новосибирская области) были размещены в десятки раз большие пакеты.

Вместе с тем Константин Кравчук отметил, что решением РАО «Газпром» создан достаточно неприятный прецедент, и примеру главного российского монополиста могут последовать РАО «ЕЭС», АО «Норильский никель» и другие, акции которых сравнительно активно обращаются на местном фондовом рынке.

Комментируя установленные «Газпромом» новые правила игры, специалисты отмечают, что они весьма уязвимы с правовой точки зрения. Поэтому те акционеры РАО, которые приобрели акции до введения этого ограничения, т.е. до 1 сентября, все же имеют право и в дальнейшем продавать их по доверенности.

Атаман с полномочиями!?

В Барнауле прошел Большой круг Алтайского отдела Сибирского казачьего войска (СКВ), основным вопросом повестки дня которого стало выдвижение кандидатуры атамана отдела. Предполагалось либо подтвердить не истекшие еще полномочия нынешнего лидера алтайского казачества Виктора Чумакова, либо назначить сроки проведения новых выборов. Большинство выборных от 2100 казаков Алтая склонились к первому варианту, и в результате полномочия атамана Чумакова были подтверждены.

Как бы то ни было, войсковой атаман СКВ Виктор Калетин одобрил итоги голосования, поскольку давно лично знаком со своим алтайским тезкой, и заявил, что подпишет приказ о его утверждении «с большим удовольствием».

По поводу достаточно сложных взаимоотношений казаков с властями Республики Алтай войсковой атаман Виктор Калетин заметил, что намерен провести переговоры с нынешним руководством РА о вхождении организации горно - алтайских казаков (280 реестровиков) в состав СКВ на правах отдельной станицы и дальнейшем взаимодействии республиканских властей с местной казачьей общиной.

Снижаются ставки по вкладам

В Иркутске ставки по вкладам снизил не только Сбербанк.

Об этом сообщила иркутская газета «Дело», отметив, что вслед за Сбербанком на прошедшей неделе принял решение о снижении ставок по вкладам КБ «Ангарский». Ставка по вкладу «до востребования» снизилась здесь на два пункта - с 6% до 4% годовых, а по пенсионному вкладу - с 24% до 22% годовых. По срочному депозиту сроком на три месяца ставка осталась прежней - 20% годовых. Иркомсоцбанк временно прекратил прием вкладов. И только братский банк «Падун» нарушил общую тенденцию - с целью привлечения новых клиентов решил несколько повысить свои процентные ставки по депозитному вкладу. Так, по вкладу сроком на 6 месяцев с ежемесячным начислением процентов ставка поднялась на 4 пункта и составляет 18% годовых.

Хорошо, что не стреляли...

29 августа нарядом милиции были задержаны двое рабочих барнаульского завода «Сибэнергомаш», у которых при досмотре были изъяты ревнаганы. Когда оружие проверили по номерам, выяснилось, что буквально накануне оно должно было быть уничтожено в печи «Сибэнергомаша». Как известно, на этом заводе время от времени уничтожается списанное оружие со складов краевого УВД.

Банкфакс.

Награда

Указом Президента Российской Федерации за мужество и самоотверженность, проявленные при ликвидации последствий аварии на Чернобыльской АЭС, награжден медалью **«За спасение погибавших»**
Белоус Владимир Андреевич - слесарь акционерного общества «Алтайский завод прецизионных изделий».

Заметки журналиста

Требуются конкуренты

- Вы где хлеб покупаете?

- Да тут фермер приезжает, у него булочки всегда пышные, теплые.

- А я в магазине ПТУ, у них хлеб дешевле, чем где-либо.

В это же время в бухгалтерии Тальменского хлебозавода шел другой разговор:

- Опять реализация упала. Конкурентов этих развелось, кому не лень хлеб пекут...

Еще совсем недавно хлебозаводу жилось неплохо, порой даже не удавалось удовлетворять спрос, не хватало мощностей, началось строительство нового предприятия. Увы, теперь стоят только стены, нужда в сооружении отпала, да и средств нет. Старый завод, хотя уже и не является монополистом, обеспечивает основную массу населения. Однако на пятки наступают до двух десятков всяких разных пекарен, и они «оттягивают» на себя больше и больше людей. Это, кстати, вполне естественно, мы начинаем жить по законам рынка, и конкуренция здесь играет большую роль.

Я беру в руки том Большой Советской Энциклопедии, нахожу искомое слово: «Конкуренция является антагонистической формой развития производительных сил в капиталистическом хозяйстве...» И здесь же, в качестве противовеса, выставлялось социалистическое соревнование, «являющееся прямой противоположностью капиталистической конкуренции».

Теперь-то мы знаем, да, собственно, и раньше понимали, что пресловутое соцсоревнование для монополистов ничего не значило. Какую бы продукцию они ни выпускали, что бы ни делали, а кроме как к ним идти больше было не к кому. Сегодня конкуренция начинает многое менять в нашей жизни.

Крупнейшим монополистом в Тальменке был и элеватор. Тут даже вопроса не возникало - привезут или не привезут из хозяйств зерно. Попробуй только не привези, не выполни первой заповеди. Но вот настали другие времена. Колхозы, совхозы и разные АО стали поставлять хлеб тому, кто предлагает наилучшие условия сделки. К чести предприимчивых руководителей элеватора, они быстро включились в конкурентную борьбу. Стали принимать зерно на хранение практически бесплатно, перерабатывать его на муку, крупы... С нынешнего года элеватор уже заключал договора с хозяйствами на поставку зерна и - небывалое дело! - давал предоплату.

Конкуренция набирает обороты и среди такой категории сельхозпроизводителей, как фермерские и крестьянские хозяйства. Нынче в Тальменку поступил солидный краевой заказ на картофель. Кусочек, скажем так, лакомый, ибо под него давались товарные и другие кредиты. И желающих нашлось немало. Но основным поставщиком стал зайцевский фермер Андрей Репников. Он заранее побеспокоился о сортообновлении, закупив элитные семена, не стал взвинчивать и цены. В выигрыше же останутся горожане, для которых и закупается картофель.

Здоровая конкуренция - это движение вперед, ее надо развивать. Но вызывают недоумение такие факты. То в одном, то в другом районе появляются вдруг «строжайшие» предписания, запрещающие вывозить на сторону ту или иную продукцию. Иначе как анахронизмом такое и не назовешь. Знакомый председатель АО сказал:

- Да кто мне может запретить свое зерно хоть в Америку продать? А если оно нужно району, то пусть дают соответствующую цену, чтобы выгоднее было реализовать продукцию на месте.

Порой конкуренция принимает, мягко говоря, нецивилизованный характер. Недавно «друзья-товарищи» пригрозили расправой своему же брату-фермеру за то, что он попытался сбить цены на муку. В понятия иных «хозяев» еще не укладывается, что силой рынка не возьмешь, тут нечто другое требуется.

И теперь снова вернемся к хлебозаводу. Видел, как в фирменном магазине продавщица говорила:

- У нас новая продукция - хлеб с отрубями, полезный для здоровья, сладкие рогалики, булки ручной выпечки...

Выходит, не конкуренцию надо ругать, а самим за покупателя бороться. Я даже склоняюсь к тому, чтоб появились объявления типа: «Требуются конкуренты».

Борис РОЖДЕСТВЕНСКИЙ.

Служба 01

Поджог, еще поджог

32 пожара произошли в крае с 25 августа по 1 сентября, погибли 3 человека.

В двух случаях причина гибели людей банальна - неосторожность с огнем при курении. Так, 26 августа, уже утром, в селе Калманка в своем доме погиб сорокапятилетний мужчина. Огонь уничтожил диван и телевизор. 27 августа, также под утро, загорелась сторожевая будка коллективного предприятия «Пчеловод», что в райцентре Ельцовка. От отравления продуктами горения погиб сторож. Две жизни - такая вот жестокая цена пренебрежения тлеющим в сигарете огнем.

В Восточном районе Бийска в садоводстве «Союз» горел садовый домик. Внутри его обнаружен обгоревший труп женщины.

Среди ночи в поле возле поселка Совхозный Алейского района горели комбайн «Нива» и трактор Т-4, принадлежащие крестьянскому хозяйству «Истоки». В селе Озерки Тальменского района сгорело здание магазина «Ветеран».

Оба пожара явились следствием поджогов. Обстоятельства случившегося устанавливают компетентные органы.

Хочется напомнить, что согласно статье 167 части 2 Уголовного кодекса «умышленное уничтожение или повреждение чужого имущества, если эти деяния повлекли причинение значительного ущерба...совершенные путем поджога... наказываются лишением свободы на срок до пяти лет».

О.ВЛАСОВ,
главный специалист УГПС УВД края.

Погода

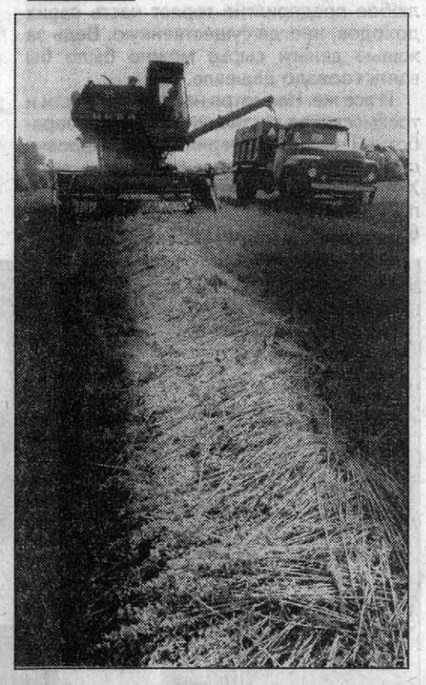

5 и 6 в крае и Барнауле - временами дожди. Ветер западный, умеренный, местами сильный, порывистый. Температура ночью плюс 5-10; днем - плюс 13-18, местами до плюс 23.

Дело

Давайте договоримся...

То и дело слышим эти два слова: социальное партнерство. В эпоху развитого социализма отношения в нашем обществе были директивным порядком определены как гармоничные. Профсоюзы строго следили за соблюдением законов о труде. А как складываются дела в этой сфере сейчас? Об этом наша беседа с заместителем председателя комитета по труду администрации края Михаилом Васильевичем ТАЛАНТОВЫМ.

- До 91-го года эта тема была вообще закрыта. Каждое отраслевое министерство все четко регламентировало. Возьмите оплату труда, охрану его, режим труда и отдыха. Сейчас, в условиях нового КЗОТа, вообще - нового правового пространства, когда эти отношения либерализовались, обо всем надо договариваться. Государство устанавливает только какие-то крайние показатели. Сегодня форма оплаты труда, охрана труда, нормативы - все определяется на предприятиях, независимо от форм собственности.

К примеру, в Бийском районе активно занимаются внедрением системы социального партнерства, когда практически в каждом хозяйстве заключаются коллективные договоры. Конфликтов нет. Мы пытаемся активизировать это дело, но встречаем определенное сопротивление работодателей.

- Что это за противодействие, если существует государственная политика, законодательство о труде?

- Тут есть моменты, объективные и субъективные. Главное -неплатежи, переток инвестиций из сферы производства в сферу распределения, торговлю - там реальная прибыль. То есть сегодня работодатель многого гарантировать не может. А в договоре, если ты мне обещал, будь добр выполнять свое обязательство.

С другой стороны, личный компонент. Все то, что приобрел руководитель, главный акционер, он приобрел в режиме обособленности при полной закрытости информации. А сейчас ему надо делать всю систему прозрачной. Он не хочет этого делать. Без договора у него все условия для тотального произвола. Если кому-то не понравится - пошел вон. Работодателю такой работник удобен и выгоден: если не заключать трудовой договор, можно не платить соцстрахование, в пенсионный фонд, фонд занятости.

- Может быть, есть какие-то конкретные случаи такого вопиющего произвола?

- Их, к сожалению, очень много. Правовые нигилизм и безграмотность ведут буквально к беспределу. Есть случай: на ХБК некоторые рабочие не получают зарплату в полном объеме уже 5 лет. На ВРЗ по приказу директора продлевают смену до 12 часов, а рабочую неделю - до 48. На протесты ответ один: не нравится - уходи. На Барнаульской мебельной фабрике в качестве возмещения вреда здоровью рабочего ему предлагают мебель за 5 миллионов, в то время как в магазине она стоит всего 3. Даже решение суда не возымело действия.

А вот информация краевой государственной инспекции труда, проведшей за полгода более двух тысяч проверок соблюдения законодательства о труде. Практически везде, где проверяли, обнаруживали грубейшие нарушения КЗОТа. Не заключаются коллективные и индивидуальные договоры, непонятное творится с рабочим временем и отдыхом. Представьте себе: сторож деревообрабатывающего завода Г.Шахбазов работал в марте 672 часа, то есть неотлучно находился на службе ровно 28 суток. Уму непостижимо!

Чехарда с зарплатой. Материальная ответственность рабочих. Ну что это такое, если сторожа штрафуют за падеж телят на полмиллиона - это его зарплата за три месяца. Доярка недобрала со своей группы коров 20 литров молока - будь добра выложить за них 20 тысяч.

Охрана труда, возмещение ущерба. И тут нет порядка. Примеров масса. Где-то руководители мигом реагируют на предписания, исправляют свои ошибки. Пострадавшим на производстве предприятия края за год задолжали 16 млрд. рублей. После вмешательства инспекторов деньги чудесным образом находятся, и люди наконец-то получают должное.

Что касается охраны труда, наверное, все помнят о гибели двух женщин на Барнаульском заводе синтетического волокна. В целом по краю на производстве произошло 63 несчастных случая, унесших 47 человеческих жизней. А всего нарушений норм и правил безопасности труда зарегистрировано около десяти тысяч.

А сколько отменено незаконных приказов, сколько административных взысканий, штрафов, наконец - десятки миллионов рублей! Словом, картина безрадостная. Нужны краевые законы, чтобы хоть как-то регулировать отношения работодателей и работников, законы, адаптированные к нашим условиям.

- Вы сказали о проекте коллективного договора. Будут ли у него какие-то правовые последствия?

- Мы решили подготовить краевой закон и принять его нынче. У нас небольшой опыт нормотворческой работы: в прошлом году КЗС приняло наш закон об охране труда. Закон по социальному партнерству и договорам - следующий шаг.

На будущий год предполагаем предоставить нашим законодателям проект закона о тарифном регулировании оплаты труда. Ведь творятся дикие вещи. Обслуживающие отрасли: банки, связь, страхование - там уровень доходов в два-три раза выше, чем в производственной сфере. И потом: если разница в зарплате руководителя и работника составляет 20-30 раз - это что? В США допускается не более чем 4-кратное превышение. А у нас - все позволено!? Между отраслями разброс 3-4 раза. Селянин - 230 тысяч, горожанин - до миллиона. А командир самолета получает 5-6 миллионов. Приказами, указами ничего не добиться, только договор.

- Нет ли тут попытки вернуться к уравниловке?

- Отнюдь. Если у тебя прибыль больше за счет надтарифной части, ты вправе регулировать премиями, доплатами, надбавками. Система оплаты труда гибкая. Но что касается базы, тут вступает в действие 2-я статья КЗОТа: равная оплата за равный труд. А что у нас: уборщица в банке и уборщица на моторном заводе - разница в разы. Ну не может же быть такого, чтобы одна уборщица, условно, получала 150 тысяч, а другая - полтора миллиона. Наш проект учитывает отраслевые особенности. Горняк Солтонского разреза, чугунолитейщик, алюминщик с «Алтайдизеля», конечно же, должны за свой труд получать больше, чем кабинетный работник. Система межотраслевых коэффициентов. Она должна органически сочетаться и с системой оплаты в бюджетной сфере, в сельском хозяйстве. Весь цивилизованный мир придерживается именно таких ориентиров.

- А новые предприятия? Предположим, хозяин «комка» говорит мне: я даю тебе миллион, а ты надежно охраняешь, но мы не заключаем с тобой никаких договоров. Я соглашаюсь, хотя и - птичьи права. Но деньги - реальные деньги, он мне исправно платит.

- Для таких ситуаций создана федеральная, централизованная служба - Росторгинспекция. Когда возникают коллизии такого рода, надо употреблять власть. Когда речь идет о здоровье, жизни, охране труда, тут государство не допускает либерализма.

- Но ночью торгинспекция не работает. А я, скажем, дежурю в «комке» с 10 вечера до 8 утра.

- Мы в этом году проверили 103 организации, рассмотрели материал на межведомственной комиссии по охране труда, направили выводы районным администрациям, выходим на объединение предпринимателей. Вот пример для иллюстрации. Это было 6 августа. А.Мишин - председатель комитета по труду - выступал на радио, а мы сидели на телефонах и отвечали на вопросы слушателей. Сам срез, сами картинки демонстрируют, что институты социальной защиты у нас сильно подорваны, самозащиты вовсе нет. Вот один звонок: что он там говорит, ваш Мишин, он что, не знает русского мужика? Мужик же никуда не пойдет отстаивать права.

Или возьмем поликлиники, медсанчасти. У них есть право некоторые услуги оказывать за плату. А нормативных документов, регулирующих распределение доходов, нет. Вот потому главврач, начмед, главбух получают, а все остальные - нет. Мы говорим: впишите это в колдоговор, распишите, как расходовать, кто и сколько может получать с этих услуг. Мы внесли предложение, что такие выплаты не могут превышать шести окладов в год, а для персонала - соответствующие проценты, по разрядам, по вредности (рентгенология, работа с химикатами). А то что же: главный врач - 8 миллионов, а врачи, медсестры, санитарки вообще не получают. Эти легитимизированные приработки могли бы в достаточной степени ослабить социальное напряжение.

- Помнится, раньше рабочий умел и смел, как говорится, драть горло за свои права. Куда это подевалось?

- Смотрите на безработицу. Люди боятся подымать голос против работодателя, они не умеют, не знают, как можно цивилизованно защищать свои права, очень низка правовая культура. Если не произойдет в этом смысле перелома, мы опять придем если не к 17-му году, то к какой-то другой крайности.

- Есть ли у комитета выходы на работодателей?

- Мы взаимодействуем с объединением работодателей, советом директоров. Пятый год работает краевая трехсторонняя комиссия. Мы заключаем краевое трудовое соглашение. Конечно, оно во многом декларативно. Хотя основополагающие моменты заложены в нарождающийся закон. Но... Рынок - это экономический интерес. Вот - Камень, Крутиха, картофелеводческие районы, эшелонами гнали картошку в Среднюю Азию, оттуда - фрукты. Потеряли рынок. Мы едим новосибирскую колбасу. Стыд! Нам, аграрному краю, ввозить мясную продукцию! Новосибирцы этикеточку получше сделали, завезли германское оборудование. Кто сориентировался, тот на коне. Родинский район, Курья - основные поставщики племенных овец для Казахстана. Вырубили всех. Это что - рынок? Надо начинать жить по новым правилам.

Интервью взял Валерий ИЗВЕКОВ.

Обсуждаем проект Налогового кодекса

Работать без ошибок

Конструктивный, заинтересованный разговор состоялся за «круглым столом» в конце августа в Алтайской торгово-промышленной палате. На обсуждение была вынесена налоговая реформа в России. Среди участников «круглого стола» ведущие специалисты краевой налоговой инспекции во главе с Л. Коршуновым, руководители и главные бухгалтеры ряда предприятий, фирм Барнаула, предприниматели, журналисты.

Лев Александрович рассказал о ситуации с уплатой налогов, о проблемах, несовершенстве существующего законодательства, высказал мнение, что принятие нового Налогового кодекса России - назревший вопрос. Задача состоит в том, чтобы быстро его отшлифовать, адаптировать. Пока же в нем много неясного, противоречивого.

С 1991 года в налоговое законодательство внесено столько изменений и дополнений, что сегодня работать без ошибок трудно не только налогоплательщикам, но и самим налоговым инспекторам, подчеркнул начальник прогнозно-аналитического управления краевой инспекции В. Фролов. Сложна и существующая система учета и отчетности. В Налоговом кодексе надо четче определить понятие «плательщика». А пока по некоторым видам налогов для этого надо четыре статьи изучить, чтобы не ошибиться. Нет достаточной ясности в начислении пени, в ряде других вопросов.

Участники встречи приветствуют решение о сокращении количества налогов, о некотором снижении налогового бремени, которое предлагает Налоговый кодекс. В крае сейчас 43 вида налогов. За прошлый год, как показал анализ, в среднем с рубля выручки изымалось в виде налогов чуть более 14 копеек, в первом полугодии этого года - 20 копеек, по налогу на прибыль - 50 копеек с рубля. А по некоторым предприятиям, например, по Барнаульскому меланжевому комбинату - 93-98 копеек и даже более. Это, конечно, ненормально. Зачастую ситуацию можно определить так: кто везет, на того и накладывают. По оценкам Минфина, 40-60 процентов производителей, бизнесменов, предпринимателей уходят от уплаты налогов. Налоговый кодекс должен создать щадящий режим для того, чтобы сделать налогоплательщиков законопослушными. Немалая роль в этом отводится налоговым и правоохранительным органам.

В то же время предполагаемое увеличение налога на добавленную стоимость с 20 до 22 процентов наверняка скажется на росте цен на товары и услуги.

Для производителей продукции, как подчеркнули руководители фабрики верхней одежды, ряда частных предприятий, удорожание цен на продукцию тормозит ее реализацию, а это в свою очередь ведет к снижению прибыли, доходной части бюджета. Люди не получают зарплату, нет отчислений по подоходному налогу, растет задолженность в пенсионный фонд и так далее.

Налоговый кодекс должен дать четкий механизм законодательным органам на местах для стимулирования всех сфер деятельности. Сейчас практически не используется конкурсная система для получения налоговых льгот.

Участники «круглого стола» подняли также вопрос взаимоотношений налогоплательщиков и работников налоговых инспекций. Добропорядочность, взаимопонимание должны быть с обеих сторон. Неплохо бы разработать кодекс чести налогового работника. Следовало бы в налоговом законодательстве четко определить ответственность налоговых инспекций, финорганов, казначейства за задержки по возмещению сумм из бюджета, за исполнение обязательств перед налогоплательщиками.

Эти и другие предложения по узловым проблемам налоговой системы России, прозвучавшие в выступлениях, будут обобщены и направлены по инстанции, сказал президент торгово-промышленной палаты Н. Евтушенко.

В. ТИШКОВ,
пресс-служба ГНИ по краю.

Производство

И жизнь в зеркальном отражении

Зеркала - это не просто стекло. В них есть загадка. Сама жизнь отражается в зеркалах...

Почти три десятка лет бесспорным лидером в их производстве на бескрайних сибирских просторах были барнаульцы. При этом галантерейные, навесные и прочие штучные изделия составляли не более пяти процентов от общего объема. Основная продукция-зеркальные полотна для мебели. Рассылали их от Астрахани до Владивостока. Только на Алтае в полную силу работало девять мебельных фабрик, поглощающих все новые порции этого солнечного стекла. А рынок Средней Азии вообще можно было сравнить с бездонной бочкой. После Прибалтики и Москвы алтайские мастера зеркальных дел были третьими в бывшем Союзе по качеству и количеству выпускаемой продукции.

Свою марку они держат и сейчас. Несмотря на резкие перемены и неуклюжий рынок, до 1995 года еще крепко стояли на ногах. А потом начался спад основного производства, объемы которого за последние три года уменьшаются, хотя общая сумма реализации остается практически неизменной - 15 млрд. рублей в год. Беда для всех одна: исчезли живые деньги, ни у кого нет оборотных средств, мебельные фабрики закрываются. Партнеры расплачиваются друг с другом бартером, идут на взаимозачеты.

- Зеркала мы меняем на мебель, ее в свою очередь- на муку, которую везем в Саратов и обмениваем там на стекло. А комплекты школьной мебели меняем в Кузбассе на уголь, часть которого приходится отдавать за налоги,- рисует сложные схемы взаимоотношений со своими партнерами директор Барнаульской зеркальной фабрики Валерий Перевозчиков.- Конечно, при каждой такой сделке любое предприятие теряет часть своих доходов, иногда существенную. Ведь за живые деньги сырье можно было бы взять гораздо дешевле.

И все же. Несмотря на эти сложности и трехмесячное отставание в выдаче заработной платы, Валерий Александрович считает, что будущее у «зеркалки» есть. Хотя из-за сокращения производства за последние годы коллектив «ужался» с 630 до 260 человек, специалисты по зеркалам на фабрике остались. Кстати, их нигде специально не готовят, все дается только практикой. Раньше это была трудоемкая и вредная работа. Серебрение отражающего слоя делалось вручную, от запаха нашатыря в цехе невозможно было продохнуть, особенно летом. Теперь этот процесс механизирован. Благодаря вакуумной установке вместо серебра наносится алюминиевый слой. Специалисты утверждают, что качество зеркал на 99 процентов зависит от качества сваренного стекла, и чем оно толще, тем лучше.

Вы думаете, в зеркалах сейчас меньшая потребность? Отнюдь. Но это не кусок хлеба, не предмет первой необходимости, на который стараются изыскать деньги. Их покупают, но гораздо реже. За счет чего же фабрика набирает свои производственные объемы?

- Ищем себе работу, набираем где можем разные заказы, в основном «бытовку», - говорит директор. - Сегодня почти 85 процентов наших объемов составляет производство специальной мебели для школ и высших учебных заведений, в том числе компьютерных столов и торгового оборудования, включая разнообразные зеркальные витрины, корзины-каталки, в которых по торговому залу развозится товар, столики на колесиках и прочее.

Таким образом,большую часть продукции поставляем бюджетным организациям, что связано с определенными трудностями в расчетах. Тем не менее полностью идем им навстречу. Наши конструкторы выезжают на место, при проектировании мебели и оборудования учитывают пожелания заказчика. Например, все чаще нас просят делать лавки из досок не меньше «сороковки». Студенты сейчас пошли крупные, резвые, мебель «горит». Сдаем аудитории «под ключ».

К осени мы специально готовились, - продолжил Валерий Перевозчиков, - создали запас школьной мебели на сумму более 3 млрд. рублей. Готовы поставить ее любому учреждению, которое сможет сразу расплатиться с нами. На днях я был на приеме у мэра Барнаула В. Баварина, где ознакомился с официальной заявкой городского комитета по образованию на нынешний учебный год. Чтобы только «закрыть дырки», школам краевого центра (их более ста) нужно приобрести 5 тысяч школьных комплектов, не считая шкафов, тумбочек, диванов, классных досок. На все это требуется более 3 млрд. рублей, которых в городском бюджете нет.

Перевозчиков считает, что среди прочих с властями не мешало бы обсудить вопрос поддержки средних предприятий. С началом рыночных отношений они почему-то больше озабочены судьбой промышленных гигантов (хотя помощь им оказывается скорее на словах). Существуют программы по поддержке малого бизнеса, даже выделяются деньги, а вот до «середнячков» никому нет дела.

Наверное, вхождение в рынок для коллектива зеркальной фабрики могло быть еще более тяжелым, если бы не активная деятельность предыдущего руководства, которое в те, кажущиеся сегодня безоблачными, годы позаботилось о возведении добротных производственных помещений, о техническом переоснащении производства. Тридцать лет назад «зеркалка» начиналась с цеха елочных игрушек фирмы «Алтаймебель». Лучшие годы фабрики Валерий Александрович связывает с именем бывшего директора объединения, ныне пенсионера Степана Юрьевича Шухмана, который в свое время поднял на ноги Рубцовскую мебельную фабрику. При нем предприятие гремело, велось большое строительство. Этим запасом «зеркалка» сегодня и выживает.

Людмила ЕРМОЛИНА.

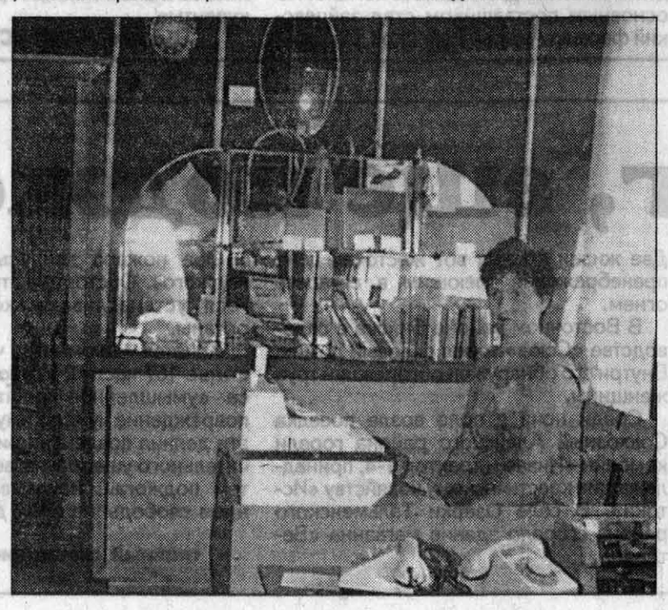

Сообщает Госстатистика

Все познается в сравнении

Четыре области: Кемеровская, Новосибирская, Омская, Томская и один Алтайский край - такова Западная Сибирь, которую населяет примерно десятая часть населения России, равнозначная двум городам: Москве и Санкт-Петербургу.

Однако данные социально-экономического положения региона сильно отличаются от столичных, да и внутри его показатели тоже разнятся порой в несколько раз. Если, положим, Кемеровская область произвела к августу производственной продукции на 23,5 трлн.рублей, то Алтай - лишь около 8, а Томская - меньше 6. Однако именно у кемеровчан наблюдается самый низкий индекс физического объема производства, а у томичей - выше всех. Нам гордиться особенно нечем - предпоследнее место.

С другой стороны, производители Алтая почему-то оценивают свою продукцию значительно выше, чем многие соседи: за год - на треть. Только омичи опережают нас - там с июля 1996 года цены выросли почти в полтора раза. А в Кемеровской области рост этого индекса минимален - 1,3 процента, нынче он неуклонно снижается.

Неплохо на фоне областей обстоят дела с жилищным строительством в нашем крае. Хоть и не перекрыты прошлогодние показатели, но снижение ввода жилья у нас не столь разительное - 11 процентов - как в Новосибирской и Кемеровской областях: на 53 процента и 31 процент.

Розничный товарооборот, включая неорганизованный рынок, в Алтайском крае невелик - предпоследний в регионе, но он сохранился на уровне лета прошлого года. Лишь у омичей он вырос на 0,8 процента. А первая в абсолютных цифрах Кемеровская область потеряла больше всех: всего 92 процента от прошлогоднего товарооборота.

Больше, чем в областях, произвел Алтай сельхозпродукции: на 3,5 трлн.рублей за полугодие, однако, никому не уступая по молоку и мясу, яиц пущено в реализацию меньше на 9 процентов по отношению к прошлогоднему уровню.

При том, что реальная зарплата на Алтае сохранилась, в других областях, кроме Кемеровской, она незначительно возросла по отношению к семи месяцам 1996 года, а номинальная в крае составляет 691 тысячу рублей против 895-1267 тысяч в областях. Здесь низки и прожиточный минимум, и стоимость набора из 25 продуктов питания: 392 и 232,5 тысячи рублей (ниже эти показатели только в Омской области). Среднедушевой доход в Алтайском крае - самый низкий в регионе - 524 тысячи, самый высокий - более миллиона - в Кемеровской области. Индекс потребительских цен в областях и крае примерно одинаков.

Численность безработных на Алтае самая высокая в Западной Сибири - 145 тысяч человек, около 40 тысяч - официально зарегистрированы, что также больше, чем в областях.

Соб. инф.

Жилищная реформа: мнение

Такие нормы очень спорны

На днях опубликована «Программа реформы жилищно-коммунального хозяйства Алтайского края на 1997-2003 гг.» На первый взгляд, в ней взяты как бы все основные положения «Концепции реформы жилищно-коммунального хозяйства в Российской Федерации» и постановления правительства РФ от 26 мая 1997 года «О федеральных стандартах перехода на новую систему оплаты жилья и коммунальных услуг».

Но так уж у нас повелось, что всякие программы и законы пишутся как бы для чиновников разного ранга. А население лишь ставят в известность, доводят эти аргументы, так сказать, для сведения (хотя раньше часто и этого не делали). Положения закона должны быть четки, всем понятны, недвусмысленны. Только тогда ваши права не будут ущемляться.

Обратимся к краевым стандартам социальной нормы жилья и уровня платежей за жилье и коммунальные услуги. Будут ли после всех выплат оставаться у нас деньги хотя бы на хлеб и молоко (о покупке одежды и товаров, о поездке куда-то на отдых я уже не говорю)?

В краевой программе (раздел III) читаем: «Жилье, занимаемое семьей сверх социальной нормы площади, и сверхнормативное потребление коммунальных услуг оплачиваются населением по повышенным тарифам». Вроде верно: владельцы коттеджей, особняков, офисов пусть платят, они ничуть не обеднеют. Но... читаем дальше: «Социальная норма площади жилья, в пределах которой осуществляется предоставление жилищных субсидий, устанавливается по краю в следующих размерах:

18 кв.метров общей площади жилья на одного члена семьи, состоящей из трех и более человек;

42 кв.метра на семью из двух человек;

33 кв. метра на одиноко проживающих граждан».

Далее читаем: «При повышении социальной нормы площади жилья от 11 до 40 процентов ставки и тариф повышаются на 20 процентов». Естественно, при возрастающих процентах излишек жилплощади и тарифы повышаются соответственно. Но возникает вопрос: повышенный тариф берется за всю площадь или только за превышающую ее часть? Нет здесь ответа. И еще: с каких это пор жилплощадь (или ее излишки) стали измерять в процентах, а не в метраже?

Простой пример: скажем, одинокий человек проживает в квартире, общая площадь которой, допустим, 38 кв. метров (а ему по социальным нормам положено 33 кв.метра). Разница в 5 кв. м. В процентном же исчислении превышение составляет 15 процентов. Значит, будь добр - плати дополнительно упоминавшиеся 20 процентов и за жилье, и за коммунальные услуги? Но возникает вопрос: если у тебя излишек (путь крохотный) жилья, то положена ли тебе компенсация (субсидия), если доход твой невелик? Или на социальную норму площади субсидию дадут, а за излишек площади выкладывай 20 процентов?

Правда, в программе краевой на этот счет есть подсказка: перебирайся в меньшую по площади квартиру, а местным органам самоуправления, а также предприятиям и организациям вменено вам в этом помочь. То бишь предоставить соответствующее жилое помещение - не больше и не меньше, а именно 33 кв.метра?

Еще один момент. Граждане, имеющие среднедушевой доход на уровне прожиточного минимума или минимального размера оплаты труда, за жилищно-коммунальные услуги оплачивают в размере 10 процентов от указанных доходов. Прожиточный минимум и минимальный размер оплаты труда - вещи разные, и уравнивать их, по-моему, нельзя. Кроме того, назначение компенсации производится с месяца обращения за ее получением и устанавливается на 3 месяца. А дальше что?

А теперь о федеральном стандарте социальной нормы жилья. (Концепция реформы в РФ опубликована в «Российской газете» за 7 мая с.г.) В третьем разделе Концепции четко сказано: «Органам местного самоуправления на новом этапе реформы целесообразно ввести повышенную оплату лишь для семей, занимающих жилье, значительно превышающее (например, не менее чем на 10 кв.метров на члена семьи) по площади социальную норму...» А у нас изобрели какие-то непонятные проценты, не допускающие превышения этих 10 кв.метров на члена семьи.

Несколько слов - о стандарте стоимости предоставления жилищно-коммунальных услуг на 1 кв.метр общей площади жилья. В стоимость, помимо содержания и ремонта жилья, включая капремонт, входят теплоснабжение, водоснабжение, канализация, газоснабжение, электроснабжение. Но ведь водоснабжение, канализацию и газоснабжение исчисляют не с квадратных метров общей площади, а с числа проживающих в квартире жильцов? Надо срочно устанавливать счетчики учета в квартиры. А то люди почти все лето и осень проводят в саду, а за все коммунальные услуги платят полной мерой (исключая электроснабжение).

В краевой программе говорится о льготах по оплате жилья и коммунальных услуг отдельным категориям граждан. Хотелось бы знать, когда в Алтайском крае будет действовать «Закон о ветеранах»?

В. БЕСКИШКИН.

ТЕЛЕВИДЕНИЕ

Программа передач с 8 по 14 сентября

ТЕЛЕВИДЕНИЕ

ПОНЕДЕЛЬНИК, 8

ПЕРВАЯ ПРОГРАММА

МОСКВА
5.00 «Доброе утро»
8.00 «Новости»»
8.15 «Девушка по имени Судьба», сериал
9.00 «Поле чудес»
10.00 «Футбольное обозрение»
10.35 «Угадай мелодию»
11.00 «Новости»
14.00 «Новости»
14.20 М/ф «Погонщики динозавров»
14.45 «Марафон-15»
15.05 «Звездный час»
15.40 «Гарри - снежный человек», сериал
16.05 «...До 16 и старше»
16.29 «Вокруг света»
17.00 «Новости»
17.20 «Девушка по имени Судьба», сериал
18.05 Погода
18.10 «Час пик»
18.35 «Угадай мелодию»
19.00 «Человек в маске»
19.45 «Спокойной ночи, малыши»
20.00 «Время»
20.45 Сериал «Полтергейст-2»
21.40 «Футбольное обозрение»
22.10 Х.ф. «Дом на Трубной»

ВТОРАЯ ПРОГРАММА

МОСКВА
7.05 «Лукоморье»
7.30 М/ф «Три лягушонка»
7.40 «Православный календарь»
7.45 «Сам себе режиссер»
8.15 «Московские истории». Ф. 6
8.45 «Царская ложа»
9.15 «Санта-Барбара», сериал
10.05 «Телемагазин»
10.20 «Дорогие мои москвичи»
10.55 «Магазин недвижимости»
11.00 «Вести»
11.20 Х.ф. «Большая зеленая долина»
12.45 Театр одного художника. Николай Аргунов
13.05 «Совершенно секретно»
14.00 «Вести»
14.15 «Фантазия на тему...»
15.15 «Саратовской губернии - 200 лет»
15.20 «Ти-маркет»
15.35 «И это кино»
15.55 «Лукоморье»
16.20 М/ф «Перевал»
16.50 «Футбол без границ»
17.20 М/ф «Чудесная прогулка»
17.40 «Товары - почтой»
17.45 «Проект-арсенал»
18.00 «Санта-Барбара», сериал
19.00 «Вести»
БАРНАУЛ
19.25 Экологическая программа «Рассвет»
19.55 Биржа труда
20.00 «R+». Телетекст
20.05 «Честь имею!»
20.25 «R+». Видеореклама
20.30 «Алтай». Инф.выпуск
20.50 «R+». Торговый ряд
МОСКВА
21.00 «Добрый вечер»
21.35 «Московские истории». Ф. 6
22.00 «Эх, дороги»
22.40 «Товары - почтой»
23.00 «Вести»
23.30-23.56 «Дежурная часть»

ТРЕТЬЯ ПРОГРАММА

7.00 С добрым утром
7.15 Реклама
7.20 Мультфильм
8.00 Музпрограмма
8.30 Сериал «Дежурная аптека»
9.05 Музпрограмма
9.55 Х.ф. «И это кино»
10.20 Х.ф. «Маленькие трагедии», 1 с.
11.50 Реклама
12.00 ТВ «Мир»
ТЕЛЕКОМПАНИЯ АТН
15.00 Мультфильмы
15.25 Реклама
15.30 Х.ф. «Крик о помощи», 2 с.
17.50 Реклама
БАРНАУЛ
18.00-20.00 «ТВ плюс»: м/ф; х.ф., «Кошелек удачи»
20.00 ТВ «Алвест»
ТЕЛЕКОМПАНИЯ АТН
21.00 Мультфильмы
21.35 Новости
22.00 Реклама
22.10 Барнаул вчера и сегодня
22.30 Сериал «Дежурная аптека»
23.00 Реклама
23.05 Х.ф. «Охота за шедеврами», Ф. 1
0.05 Новости кино
0.30 Polygram представляет: ABBA

ЧЕТВЕРТАЯ ПРОГРАММА

ТВ «Вечер» - ТВ-6
7.05 Диск-канал
7.20 «Шесть новостей»
7.35 «Фитиль»
7.50 Мультфильм
8.05 Сериал «Мария Антуанетта», 4 с.
9.00 «Москва Петра Шепотинника»
9.20 «Ералаш»
9.40 Мультфильм
10.00 «Шесть новостей»
10.12 Диск-канал
10.40 Мультфильмы
11.10 Дорожный патруль
11.45 Аптека
12.00 «Шесть новостей»
12.12 Диск-канал
12.47 «Ералаш»
13.10 Спорт недели
13.40 Сериал «Семья Кэмпбеллов», 95 с.
14.15 Аптека
15.00 «Обозреватель»
15.50 «ОСП-студия»
17.05 Мультфильмы
17.50 «Шесть новостей»
18.02 Х.ф. «Осень»
19.39 «Фитиль»
20.00 «Вестник УВД»
20.30 «Акулы пера - Сергей Крылов
21.40 Х.ф. «Москва слезам не верит», 1-2 с.
0.45 «Монте-Карло мьюзик»
1.40 Теледискотека «Партийная зона»

ПЯТАЯ ПРОГРАММА

ТЕЛЕКОМПАНИЯ NTSC
8.00 Погода
8.05 Х.ф. «Алондра»
9.00 «Сегодня»
12.10 Музпрограмма
13.00 «Сегодня»
13.15 «Пойми меня»
13.50 «Новости кино»
14.05 «Устами младенца»
14.35 «Новости Сибири»
15.00 «Сегодня»
15.15 Худ.фильм
17.00 «Сегодня»
17.40 «Десять песен о Москве»
18.30 Х.ф. «Милый, дорогой, любимый, единственный»
19.40 «Новости Сибири»
20.00 «Музыкальная смесь»
20.25 ТВ-Город: «События дня»
20.50 «Куда пойти учиться»
21.00 Х.ф. «Алондра»
21.55 Погода
ТЕЛЕКОМПАНИЯ НТВ
22.00 «Сегодня»
22.40 «Герой дня»
23.00 Х.ф. «Семь лет желания»
1.00 «Сегодня»
1.45 Сериал «Кружева», 4 с.
2.40 «Сегоднячко»
3.00 «Сегодня»
3.15 В печать
3.25 Синемания: все о кино

ШЕСТАЯ ПРОГРАММА

23 канал ДМВ
9.00, 9.30, 10.00, 10.30, 11.00, 11.30, 12.00 «Сегодня»
9.15, 10.15 Спорт
9.25, 11.40 Криминал
9.35 Карданный вал
9.40 Ретроновости
9.50 Градусник
10.10, 8.10 Час быка
10.20 Новости шоу-бизнеса
10.35 Живые новости
10.40 Я - телохранитель
10.50 В печать
11.20 Впрок
11.35 Финансы и бизнес
11.50 На свежую голову
12.05 «Современный граф Монте-Кристо», 4 с.
13.00 «Сегодня»
13.15 «Пойми меня»
13.50 Новости кино
14.00 Сериал «Катрин Кураж», 1 с.
15.00 «Сегодня»
15.15 Х.ф. «Далеко от дома»
17.00 «Сегодня»
17.20 Финансы и бизнес
17.30 Х.ф. «Кровавая мама»»
19.00 «Сегодня»
19.20 Финансы и бизнес
19.30 «Улица Сезам»
20.00 «XX век в войнах». Ф. 13
21.00 Дистанция
21.45 Футбольный клуб

ВТОРНИК, 9

ПЕРВАЯ ПРОГРАММА

МОСКВА
5.00 «Доброе утро»
8.00 «Новости»
8.15 «Девушка по имени Судьба», сериал
9.00 «Человек в маске»
9.50 «Смехопанорама»
10.20 «Домашняя библиотека»
10.30 «Угадай мелодию»
11.00 «Новости»
14.00 «Новости»
14.20 М/ф «Погонщики динозавров»
14.45 «Кварьете «Веселая квампания»
14.55 «Мультитроллия»
15.15 «Волшебный мир, или Синема»
15.40 «Гарри - снежный человек», сериал
16.05 «...До 16 и старше»
16.30 «Вокруг света»
17.00 «Новости»
17.20 «Девушка по имени Судьба», сериал
18.05 Погода
18.10 «Час пик»
18.35 «Угадай мелодию»
19.00 «Тема»
19.45 «Спокойной ночи, малыши»
20.00 «Время»
20.45 Х.ф. «Дом, в котором я живу»
22.35 Святослав Рихтер. С музыкой наедине
23.15 «Новости»

ВТОРАЯ ПРОГРАММА

МОСКВА
7.00 «Вести»
7.35 «Лукоморье»
8.00 М/ф «Три лягушки»
8.10 «Православный календарь»
8.15 «Двойной портрет»
8.45 «Московские истории». Ф. 7
9.15 «Санта-Барбара», сериал
10.05 «Телемагазин»
10.20 «Пульс»
10.50 Мультфильм
11.00 «Вести»
13.15 «Мысли о Рихтере»
14.00 «Вести»
14.15 «Магазин недвижимости»
14.20 «К-2» представляет: «Абзац»
15.15 «Телемагазин»
15.25 «Ти-маркет»
15.30 «И это кино»
15.55 «Лукоморье»
16.15 Мультфильм
16.45 «Ретро-шлягер». Е.Мартынов
17.15 «Пульс»
17.40 «Товары - почтой»
17.45 «Представляет «Проект-арсенал»
18.00 «Санта-Барбара», сериал
19.00 «Вести»
19.25 Х.ф. «Не будите спящую собаку», 1 с.
БАРНАУЛ
20.35 «R+» представляет: ОАО «Заря»
20.40 «R+». Видеореклама
20.45 «Алтай», инф.выпуск
21.05 «R+». Торговый ряд
21.15 «Сотворение чуда» (реставрация Никольского храма)
21.30 «От имени Президента»
21.50 «Муниципальный оркестр города Барнаула в Германии»
22.05 «R+». Телетекст
МОСКВА
22.10 «Момент истины»
22.40 «Товары - почтой»
23.00 «Вести»
23.30-0.52 Х.ф. «Любовь причиняет боль»

ТРЕТЬЯ ПРОГРАММА

ТЕЛЕКОМПАНИЯ АТН
7.00 С добрым утром
7.15 Мультфильмы
7.55 Реклама
8.00 Новости
8.25 Реклама
8.30 Сериал «Дежурная аптека»
9.00 Музпрограмма
10.00 Барнаул вчера и сегодня
10.20 Х.ф. «Маленькие трагедии», 2 с.
11.30 Музпрограмма
12.00 ТВ «Алвест»
15.00-18.00 - профилактика передатчиков
БАРНАУЛ
18.00-20.00 «ТВ Плюс»: м/ф; х/ф; игра «Кошелек удачи»
20.00 ТВ «Алвест»
21.00 Х.ф. «И это кино»
21.35 Новости
22.00 Реклама
22.10 Телемагазин
22.30 Сериал «Дежурная аптека»
23.05 Реклама
23.10 Х.ф. «Охота за шедеврами». Ф. 2
0.00 Матадор. Канн-93. Ч.1
1.00 Polygram представляет: The Black Sabbath Story

ЧЕТВЕРТАЯ ПРОГРАММА

ТВ «ВЕЧЕР» - ТВ-6
7.05 Диск-канал
7.20 «Шесть новостей»
7.35 Дорожный патруль
7.47 «Вестник УВД»
8.20 Сериал «Семья Кэмпбеллов», 95 с.
8.50 Катастрофы недели
9.25 Сериал «Флиппер», 42 с.
10.00 «Шесть новостей»
10.12 Диск-канал
10.40 Мультфильмы
11.10 Дорожный патруль
11.21 «Рецепты от Цептер»
11.45 Аптека
12.00 «Шесть новостей»
12.12 Диск-канал
12.40 «Вы - очевидец»»
13.40 Сериал «Семья Кемпбеллов», 96 с.
14.15 Аптека
15.00 «Катастрофы недели»
15.30 Шоу еды «Пальчики оближешь»
16.05 «Знак качества»
16.26 Дорожный патруль
16.45 Кинескоп
17.50 «Шесть новостей»
18.02 Х.ф. «Осень. Чертаново»
19.55 К 100-летию 1-й городской больницы
20.30 «Акулы пера» - Юрий Грымов
21.40 «Наш подарок любимой Москве». Концерт звезд эстрады, посвященный 850-летию Москвы
23.45 Дорожный патруль
0.01 «Шесть новостей»
0.15 «Монте-Карло мьюзик»
1.10 Диск-канал

ПЯТАЯ ПРОГРАММА

ТЕЛЕКОМПАНИЯ NTSC
8.00-14.00 - профилактика передатчиков
14.00 Погода
14.05 «Улица Сезам»
14.35 «Новости Сибири»
15.00 Х.ф. «Алондра»
15.45 Х.ф. «Соленый пес»
17.00 «Сегодня»
17.40 «Удалось. «Ферари в небесах»
18.15 Х.ф. «Последний побег»
19.40 «Новости Сибири»
20.00 ТВ-Город: «Чемпион»
20.25 ТВ-Город: «События дня»
20.50 «Куда пойти учиться»
21.00 Х.ф. «Алондра»
21.45 Погода
ТЕЛЕКОМПАНИЯ НТВ
22.00 «Сегодня»
22.40 «Герой дня»
23.00 Х.ф. «Война полиций»
1.00 «Сегодня»
1.45 Сериал «Кружева», 5 с.
2.40 «Сегоднячко»
3.00 «Сегодня»
3.15 «В печать»
3.25 Х.ф. «Любовь и смерть»

ШЕСТАЯ ПРОГРАММА

23 канал ДМВ
9.00, 9.30, 10.00, 10.30, 11.00, 11.30, 12.00 «Сегодня»
9.15, 10.15 Спорт
9.25, 11.40 Криминал
9.35 Карданный вал
9.40 Ретроновости
9.50 Градусник
10.10, 8.10 Час быка
10.20 Новости шоу-бизнеса
10.35 Живые новости
10.40 Я - телохранитель
10.50 В печать
11.20 Впрок
11.35 Финансы и бизнес
11.50 На свежую голову
12.05 «Современный граф Монте-Кристо», 5 с.
13.00 «Сегодня»
13.15 «Пойми меня»
13.50 Новости кино
14.00 Сериал «Катрин Кураж», 2 с.
15.00 «Сегодня»
15.15 Х.ф. «Большие огненные шары»
17.00 «Сегодня»
17.20 Финансы и бизнес
17.30 Х.ф. «Контрабандист»
19.00 «Сегодня»
19.20 Финансы и бизнес
19.30 «Улица Сезам»
20.00 «XX век в войнах». Ф. 14
21.00 Дистанция
21.45 Футбольный клуб

СРЕДА, 10

ПЕРВАЯ ПРОГРАММА

МОСКВА
5.00 «Доброе утро»
8.00 «Новости»
8.15 «Девушка по имени Судьба», сериал
9.00 «Тема»
9.45 «В мире животных»
10.20 «Домашняя библиотека»
10.30 «Угадай мелодию»
11.00 «Новости»
14.00 «Новости»
14.20 М/ф «Погонщики динозавров»
14.45 «Кактус и К»
14.55 «До-ми-соль»
15.15 «Зов джунглей»
15.40 «Гарри - снежный человек», сериал
16.05 «...До 16 и старше»
16.30 «Вокруг света»
17.00 «Новости»
17.20 «Девушка по имени Судьба», сериал
18.05 Погода
18.10 «Час пик»
18.35 «Угадай мелодию»
19.00 «Парижские тайны». Патрисия Каас
19.45 «Спокойной ночи, малыши»
20.00 «Время»
20.45 Х.ф. «Из жизни отдыхающих»
22.20 Э.Радзинский. «Любовные сумасбродства Казановы»
23.10 «Новости»

ВТОРАЯ ПРОГРАММА

МОСКВА
7.00 «Вести»
7.35 «Лукоморье»
8.00 М/ф «Три лягушонка»
8.10 «Православный календарь»
8.15 «Л-клуб»
8.45 «Московские истории», ф. 8
9.15 «Санта-Барбара», сериал
10.05 «Телемагазин»
10.20 «Новое пятое колесо»
10.50 «Ти-маркет»
10.55 «Магазин недвижимости»
11.00 «Вести»
11.20 Х.ф. «Хочу сделать признание», 1 с.
12.35 «Эх, дороги»
13.15 «Парламентарий»
13.40 «Телемагазин»
13.50 Представляет «Проект-арсенал»
14.00 «Вести»
14.15 Х.ф. «Любовь с первого взгляда»
15.40 «И это кино»
16.10 «Лукоморье»
16.30 Мультфильмы
17.20 «Новое пятое колесо»
17.50 «Товары-почтой»
18.00 «Санта-Барбара», сериал
19.00 «Вести»
19.25 Х.ф. «Не будите спящую собаку», 2 с.
БАРНАУЛ
20.40 «R+». Видеореклама
20.45 «Алтай». Инфвыпуск
21.00 «R+». Торговый ряд
21.10 «Дворец времен социализма»
21.30 «R+». Телетекст
21.35 «Когда иду я разноцветным лугом...»
21.50 «Всероссийская ярмарка»
МОСКВА
22.10 «Кафе «Обломов»
23.00 «Вести»
23.30 Х.ф. «Черная жатва»
1.30-1.40 «Товары - почтой»

ТРЕТЬЯ ПРОГРАММА

7.00 С добрым утром
7.15 Мультфильмы
7.55 Реклама
8.00 Новости
8.25 Реклама
8.30 Сериал «Дежурная аптека»
9.00 Музпрограмма
10.20 Х.ф. «Маленькие трагедии», 3 с.
11.30 «Uriah Heep» в Барнауле
12.00 ТВ «Алвест»
15.00 Х.ф. «Опасный поворот», 1 с.
16.10 Музпрограмма
16.35 Телемагазин
16.55 Реклама
17.00 Новости
17.15 Реклама
17.20 Мультфильмы
БАРНАУЛ
18.00 «ТВ Плюс»: «Прямая линия»; х/ф; видеоклипы
ТВ «Спектр»
20.01 Проповедь Мерилин Хикки
20.30 Поздравления
20.50 Рекламный вестник

ЧЕТВЕРТАЯ ПРОГРАММА

ТВ «Вечер» - ТВ-6
7.05 Диск-канал
7.20 «Шесть новостей»
7.35 Дорожный патруль
7.50 «Знак качества»
8.13 Сериал «Семья Кэмпбеллов», 96 с.
8.43 Те Кто
9.10 «Ералаш»
9.25 Сериал «Флиппер», 43 с.
10.00 «Шесть новостей»
10.12 Диск-канал
10.40 Мультфильмы
11.10 Дорожный патруль
11.21 «Рецепты от Цептер»
11.45 Аптека
12.00 «Шесть новостей»
12.30 «Обоз»
13.40 Сериал «Семья Кэмпбеллов», 97 с.
14.15 Аптека
15.00 Х.ф. «Леди Франкенштейн»
16.37 Диск-канал
17.06 Мультфильмы
17.50 «Шесть новостей»
18.02 Х.ф. «Осенние свадьбы»
19.24 «Знак качества»
19.35 Музыка кино
19.55 «Налог на прибыль: практика, опыт, каким он планируется в Налоговом кодексе»
20.30 Ток-шоу «Профессия»
21.40 Х.ф. «Голая правда»
23.50 Дорожный патруль
0.06 «Шесть новостей»
0.18 «Монте-Карло мьюзик»
1.15 Диск-канал

ПЯТАЯ ПРОГРАММА

ТЕЛЕКОМПАНИЯ NTSC
8.00 Погода
8.05 Х.ф. «Алондра»
9.00 «Сегодня»
11.50 ТВ-Город: «Чемпион»
12.10 «Под углом 23,5»
12.35 ТВ-Город: «События дня»
13.00 «Сегодня»
13.20 ТВ-Город: «Городские будни»
13.50 «Новости кино»
14.05 «Улица Сезам»
14.35 «Новости Сибири»
15.00 «Сегодня»
15.15 Х.ф.
17.00 «Сегодня»
17.40 «Удалось. «Спартак-Владикавказ»
18.15 Х.ф. «Ксения - любимая жена Федора»
19.40 «Новости Сибири»
20.00 «Возможно, они сошли с ума»
20.25 ТВ-Город: «События дня»
20.50 «Куда пойти учиться»
21.00 Х.ф. «Алондра»
21.45 Погода
ТЕЛЕКОМПАНИЯ НТВ
22.00 «Сегодня»
22.40 «Герой дня»
23.05 «Сегоднячко»
23.30 Футбол. Сборная Болгарии - сборная России.
1.20 «Сегодня»
2.05 Х.ф. «Кружева», 6 с.
3.00 «Сегодня»
3.15 В печать
3.25 Х.ф. «Бродвей Бенни Дооз»

ШЕСТАЯ ПРОГРАММА

23 канал ДМВ
9.00, 9.30, 10.00, 10.30, 11.00, 11.30, 12.00 «Сегодня»
9.15, 10.15 Спорт
9.25, 11.40 Криминал
9.35 Карданный вал
9.40 Ретроновости
9.50 Градусник
10.10, 11.10 Час быка
10.20 Новости шоу-бизнеса
10.35 Живые новости
10.40 Я - телохранитель
10.50 В печать
11.20 Впрок
11.35 Финансы и бизнес
11.50 На свежую голову
12.05 «Современный граф Монте-Кристо», 6 с.
13.00 «Сегодня»
13.15 Дог-шоу «Я и моя собака»
13.50 Новости кино
14.00 Сериал «Катрин Кураж», 3 с.
15.00 «Сегодня»
15.15 «Путешествие в Баунтифул»
17.00 «Сегодня»
17.20 Финансы и бизнес
17.30Х.ф. «Только не наш сын»
19.00 «Сегодня»
19.20 Финансы и бизнес
19.30 «Улица Сезам»
20.00 «XX век в войнах». Ф. 15
21.00 Дистанция
21.45 Футбольный клуб

ЧЕТВЕРГ, 11

ПЕРВАЯ ПРОГРАММА

МОСКВА
5.00 «Доброе утро»
8.00 «Новости»
8.15 Сериал «Девушка по имени Судьба»
9.00 «Парижские тайны». Патрисия Каас
9.40 «Клуб путешественников»
10.30 «Домашняя библиотека»
10.40 «Смак»
11.00 «Новости»
14.00 «Новости»
14.20 М/ф «Погонщики динозавров» (заключительная)
14.45 «Вслед за солнцем»
15.10 «Лего-го»
15.40 Сериал «Гарри - снежный человек»
16.05 «...До 16 и старше»
16.30 «Вокруг света»
17.00 «Новости»
17.20 Сериал «Девушка по имени Судьба»
18.05 Погода
18.10 «Час пик»
18.35 «Джентльмен-шоу»
19.05 «Моя семья». Служебный роман
19.40 Спокойной ночи, малыши
20.00 «Время»
20.45 Х.ф. «Полицейская академия: Миссия в Москве»
22.15 «Магия: мир сверхъестественного»
22.45 Волейбол. Чемпионат Европы. Россия - Греция
23.15 «Новости»

ВТОРАЯ ПРОГРАММА

МОСКВА
7.00 «Вести»
7.35 «Лукоморье»
8.00 М/ф «Шурале»
8.10 «Православный календарь»
8.15 «Бесконечное путешествие»
8.45 «Театр зверей»
9.15 Сериал «Санта-Барбара»
10.05 «Телемагазин»
10.20 «Парламентарий»
10.55 «Магазин недвижимости»
11.00 «Вести»
11.20 Х.ф. «Хочу сделать признание», 2 с.
12.40 М/ф «Приключения кузнечика Кузи»
13.10 «Антреприза». А.Стржельчик
14.00 «Вести»
14.15 Поет О.Погудин
14.45 «На пороге века»
15.15 «Телемагазин»
15.25 «Ти-маркет»
15.30 «И это кино»
16.00 «Лукоморье»
16.25 «Кумиры»
17.00 «Товары - почтой»
17.05 «Проект-арсенал»
17.20 Сериал «Санта-Барбара»
18.15 «Царская ложа»
19.00 «Вести»
19.25 Х.ф. «Таксист в Нью-Йорке»
БАРНАУЛ
21.05 «R+». Видеореклама
21.10 «Алтай», инф.выпуск
21.30 «R+». Торговый ряд
21.40 «Налоги: реальность и проблемы»
21.50 «Местное время»
22.10 «R+». Телетекст
МОСКВА
22.15 «Тихий дом»
23.00 «Вести»
23.30-1.05 Х.ф. «Хорватская история»

ТРЕТЬЯ ПРОГРАММА

БАРНАУЛ
ТЕЛЕКОМПАНИЯ АТН
7.00 С добрым утром
7.15 Реклама
7.20 Мультфильм
8.00 Музпрограмма
9.30 Х.ф. «И это кино»
10.00 Группа «Алиса»
10.55 Матадор. Канн-93. Ч.1
11.50 Реклама
12.00 ТВ «Мир»
ТЕЛЕКОМПАНИЯ АТН
15.00 Мультфильмы
15.25 Реклама
15.30 Х.ф. «Опасный поворот», 2 с.
16.25 Реклама
16.30 Х.ф. «Ребро Адама»
18.00 «ТВ Плюс»: м/ф, х.ф., игра «Кошелек удачи»
20.00 ТВ «Алвест»
ТЕЛЕКОМПАНИЯ АТН
21.00 Сериал «Марк и Софи»
21.35 «Новости»
22.00 Реклама
22.10 Автосалон
22.30 Экономикс
23.00 Реклама
23.05 сАКвояж
23.25 Х.ф. «Охота за шедеврами». Ф.3
0.25 Polygram представляет: Def Leppard

ЧЕТВЕРТАЯ ПРОГРАММА

ТВ «ВЕЧЕР» - ТВ-6
7.05 Диск-канал
7.20 «Шесть новостей»
7.35 Дорожный патруль
7.50 «Знак качества»
8.11 Сериал «Семья Кэмпбеллов», 97 с.
8.45 Те Кто
9.12 «Ералаш»
9.25 Сериал «Флиппер», 44 с.
10.00 «Шесть новостей»
10.12 Диск-канал
10.40 М/ф «Следствие ведут Колобки»
11.10 Дорожный патруль
11.21 «Рецепты от Цептер»
11.45 Аптека
12.00 «Шесть новостей»
12.15 Док.ф. «Великие ценности мира»
12.50 «Назло рекордам!»
13.40 Сериал «Семья Кэмпбеллов», 98 с.
14.15 Аптека
14.28 «Ханты-Мансийский маршрут»
15.05 Х.ф. «Леди в белом»
17.07 М/ф «Следствие ведут Колобки
17.50 «Шесть новостей»
18.02 Х.ф. «Последний месяц осени»
19.29 «Знак качества»
19.40 Музыка кино
19.55 Петров Ю.М. - глава администрации Железнодорожного района
20.30 «Я сама»: «Что имеем - не храним»
21.40 Х.ф. «Малколм»
23.35 Дорожный патруль
23.50 «Шесть новостей»
0.00 «Монте-Карло мьюзик»
0.55 Вечер памяти Жени Белоусова, ч.1

ПЯТАЯ ПРОГРАММА

ТЕЛЕКОМПАНИЯ NTSC
8.00 Погода
8.05 Х.ф. «Алондра»
9.00 «Сегодня утром»
12.10 «Под углом 23,5»
12.35 ТВ-Город: «События дня»
13.00 «Сегодня утром»
13.15 Музпрограмма
13.50 «Новости кино»
14.05 «Улица Сезам»
14.35 «Новости Сибири»
15.00 «Сегодня»
15.15 Худ.фильм
17.00 «Сегодня»
17.40 «Удалось. «Школа N 734»
18.15 Х.ф. «Завещание профессора Доуэля»
19.40 «Новости Сибири»
20.00 ТВ-Город: «Городские будни»
20.25 ТВ-Город: «События дня»
20.50 «Куда пойти учиться»
21.00 Х.ф. «Алондра»
21.50 Погода
ТЕЛЕКОМПАНИЯ НТВ
22.00 «Сегодня»
22.40 «Герой дня»
23.00 Х.ф. «Над Сантьяго идет дождь»
1.00 «Сегодня»
1.45 Сериал «Кружева», 7 с
2.40 «Сегоднячко»
3.00 «Сегодня»
3.15 В печать
3.25 Х.ф. «Ханна и ее сестры»

ШЕСТАЯ ПРОГРАММА

23 канал ДМВ
9.00, 9.30, 10.00, 10.30, 11.00, 11.30, 12.00 «Сегодня»
9.15, 10.15 Спорт
9.25, 11.40 Криминал
9.35 Карданный вал
9.40 Ретроновости
9.50 Градусник
10.10, 11.10 Час быка
10.20 Новости шоу-бизнеса
10.35 Живые новости
10.40 Я - телохранитель
10.50 В печать
11.20 Впрок
11.35 Финансы и бизнес
11.50 На свежую голову
12.05 Х.ф. «Подводная лодка»
13.00 «Сегодня»
13.15 Своя игра
13.50 Новости кино
14.00 Сериал. «Катрин Кураж». 4 с.
15.00 «Сегодня»
15.15 Х.ф. «Непокорное сердце»
17.00 «Сегодня»
17.20 Финансы и бизнес
17.30 Х.ф. «Агент Мэлоун»
19.00 «Сегодня»
19.20 Финансы и бизнес
19.30 «Улица Сезам»
20.00 «XX век в войнах». Ф.16
21.00 «Дистанция» + «Щелчок»

ТЕЛЕВИДЕНИЕ

Программа передач с 8 по 14 сентября

ТЕЛЕВИДЕНИЕ

ПЯТНИЦА, 12

ПЕРВАЯ ПРОГРАММА

МОСКВА
5.00 «Доброе утро»
8.00 «Новости»
8.15 Сериал «Девушка по имени Судьба»
9.05 «Моя семья». Служебный роман
9.45 «Пока все дома»
10.25 «Играй, гармонь любимая»
11.00 «Новости»
14.00 «Новости»
14.20 Х.ф. «Старик Хоттабыч»
15.40 «...До 16 и старше»
16.05 «50 х 50»
16.35 «Вокруг света»
17.00 «Новости»
17.20 Сериал «Девушка по имени Судьба»
18.10 Погода
18.15 «Человек и закон»
18.45 «Поле чудес»
19.45 Спокойной ночи, малыши
20.00 «Время»
20.45 Сериал «Строго на юг», 28-29 с.
22.30 «Взгляд»
23.15 Новости

ВТОРАЯ ПРОГРАММА

МОСКВА
7.35 «Лукоморье»
8.00 М/ф «Щенок и старая тапочка»
8.10 «Православный календарь»
8.15 «Аншлаг» представляет
8.45 «Московские истории», ф.9
9.15 Сериал «Санта-Барбара»
10.05 «Телемагазин»
10.20 «Люди, деньги, жизнь...»
10.50 «Ти-маркет» представляет
10.55 «Магазин недвижимости»
11.00 «Вести»
11.20 Х.ф. «Призраки зеленой комнаты»
12.40 «Русский хоровод»
13.25 «Момент истины»
13.50 «Телемагазин»
14.00 «Вести»
14.15 «Красная книга»
14.30 «Золотая карта России»
14.55 Док.ф. «И это кино»
15.20 «Лукоморье»
15.45 М/ф «Рикки-тикки-тави»
16.05 «Люди, деньги, жизнь...»
16.35 «Московская панорама»
16.40 «Товары-почтой»
16.45 «Проект-арсенал»
17.00 Вести
17.25 Сериал «Санта-Барбара»
18.20 «Товары - почтой»
18.40-23.50 «Я песне отдал все сполна». Заключительный концерт тура, посвященного завершению концертной деятельности народного артиста СССР Иосифа Кобзона

ТРЕТЬЯ ПРОГРАММА

БАРНАУЛ
ТЕЛЕКОМПАНИЯ АТН
7.00 С добрым утром
7.15 Мультфильмы
7.55 Реклама
8.00 «Новости»
8.25 Реклама
8.30 Сериал «Марк и Софи»
8.55 Музпрограмма
9.15 Х.ф. «Тень, или Может быть, все обойдется», 2 с.
11.15 Экономикс
12.00 ТВ «Мир»
ТЕЛЕКОМПАНИЯ АТН
15.00 Мультфильмы
15.30 Реклама
15.35 Х.ф. «Опасный поворот», 3 с.
16.45 Музпрограмма
17.15 Экономикс
17.45 Реклама
20.00 ТВ «Алвест»
ТЕЛЕКОМПАНИЯ АТН
21.00 Сериал «Марк и Софи»
21.35 «Новости»
22.00 Реклама
22.10 Музпрограмма
22.30 Сериал «Дежурная аптека»
23.00 Реклама
23.05 Х.ф. «Охота за шедеврами». Ф.4
0.00 Новости музыки
1.50 Polygram представляет: Scorpions
18.00-20.00 «ТВ Плюс»: х.ф., игра «Кошелек удачи»

ЧЕТВЕРТАЯ ПРОГРАММА

ТВ «ВЕЧЕР» - ТВ-6
7.05 Диск-канал
7.20 «Шесть новостей»
7.35 Дорожный патруль
7.50 «Знак качества»
8.13 Сериал «Семья Кэмпбеллов», 98 с.
8.43 Те Кто
9.10 «Ералаш»
9.25 Сериал «Флиппер», 45 с.
10.00 «Шесть новостей»
10.12 Диск-канал
10.40 М/ф «Дядюшка Ау»
11.10 Дорожный патруль
11.45 Аптека
12.00 «Шесть новостей»
12.26 Ток-шоу «Мое кино»
13.15 Х.ф. «Чувства», 1 с. (Индия)
14.40 Аптека
15.00 Х.ф. «Чувства», 2 с.
16.13 «Знак качества»
17.05 М/ф «Следствие ведут Колобки»
17.50 «Шесть новостей»
18.02 Х.ф. «Канувшее время»
20.10 «Сотвори себя»
20.35 Ток-шоу «Сделай шаг»
21.40 Х.ф. «Незадачливые мошенники»
23.40 Дорожный патруль
23.50 «Шесть новостей»
0.00 «Монте-Карло мьюзик»
0.55 Вечер памяти Жени Белоусова, 2 ч.

ПЯТАЯ ПРОГРАММА

ТЕЛЕКОМПАНИЯ NTSC
8.00 Погода
8.08 Х.ф. «Алондра»
9.00 «Сегодня»
12.10 «Под углом 23,5»
12.35 ТВ-Город: «События дня»
13.00 «Сегодня»
13.15 ТВ-Город: «Городские будни»
13.50 «Новости кино»
14.05 «Улица Сезам»
14.35 «Новости Сибири»
15.00 «Сегодня»
15.15 Худ.фильм
17.00 «Сегодня»
17.40 «Удалось. «Новая зеленая революция?»
18.15 Х.ф. «Правда лейтенанта Климова»
19.40 «Новости Сибири»
20.00 «Возможно, они сошли с ума»
20.25 ТВ-Город: «События дня»
20.50 «Куда пойти учиться»
21.00 Х.ф. «Алондра»
21.50 Погода
ТЕЛЕКОМПАНИЯ НТВ
22.00 «Сегодня»
22.40 «Герой дня»
23.00 Х.ф. «Охота»
00.40 Алло, Фима!
1.00 «Сегодня»
1.45 Сериал «Кружева». 8 с.
2.40 «Сегоднячко»
3.00 «Сегодня»
3.25 «Империя страсти»
4.05 Х.ф. «Дети кукурузы-1»

ШЕСТАЯ ПРОГРАММА

23 канал ДМВ
9.00, 9.30, 10.00, 10.30, 11.00, 11.30, 12.00 «Сегодня»
.15, 10.15 Спорт
.25, 11.40 Криминал
.35 Карданный вал
.40 Ретроновости
.0 Градусник
.10, 11.10 Час быка
.20 Новости шоу-бизнеса
.35 Живые новости
.40 Я - телохранитель
0.50 В печать
11.20 Впрок
11.35 Финансы и бизнес
11.50 На свежую голову
12.05 Сериал «Подводная лодка». 2 с.
13.00 «Сегодня»
13.15 Устами младенца
13.50 Новости кино
14.00 Сериал «Катрин Кураж». 5 с. (заключительная)
15.00 «Сегодня»
15.15 Х.ф. «Жареные зеленые помидоры»
17.00 «Сегодня»
17.20 Финансы и бизнес
17.30 Х.ф. «Огненная вспышка»
19.00 «Сегодня»
19.20 Финансы и бизнес
19.30 М/ф «Серая шейка»
20.00 «XX век в войнах». Ф.17
21.00 Дистанция
21.45 Футбольный клуб

ДОМАШНИЙ КИНОЗАЛ

ПЯТНИЦА, НТВ
4.05 Стивен Кинг в кино. «ДЕТИ КУКУРУЗЫ-1».
Триллер по мотивам одноименного рассказа Стивена Кинга. Режиссеры - Ф.Кирш, Д.Прайс. В ролях: П.Хортон, Л.Гамильтон, П.Шеррер. США, 1984 г.

СУББОТА, 13

ПЕРВАЯ ПРОГРАММА

МОСКВА
7.00 Х.ф.«Черемушки»
8.40 «Лотто-миллион»
8.45 Слово пастыря
9.00 «Новости»
9.10 «Домашняя библиотека»
9.30 «Утренняя почта»
10.05 «Каламбур»
10.40 «Смак»
10.55 «Возвращение Третьяковки. История одного шедевра»
11.25 Х.ф. «Странные люди»
13.00 «Хроника рыбацкого столетия»
13.30 «Очевидное-невероятное»
14.00 «Новости»
14.15 М/ф «Кот в сапогах»
14.45 «В мире животных»
14.50 «Америка с М.Тарратутой»
15.25 «Колесо истории»
16.05 «Всегда ваша. Лариса Долина»
16.40 Концерт
17.00 Новости
17.20 «КВН-ассорти»
17.55 Погода
18.05 Сериал «Строго на юг», 30-31 с.
19.45 «Спокойной ночи, малыши»
20.00 «Время»
20.40 Х.ф. «Родня»
22.35 Футбол. Чемпионат России. «Спартак» (Москва) - «Балтика» (Калининград)

ВТОРАЯ ПРОГРАММА

МОСКВА
7.00 «Вести»
7.30 «Утренний экспресс»
8.25 «Мир здоровья»
8.35 Сериал «Солти»
9.00 «Доброе утро, страна»
9.45 «Ваш партнер»
10.00 «Вести в одиннадцать»
10.15 Спектакль «Морской дьявол»
10.55 «Вестник потребителя»
11.20 Х.ф. «Чародейки из предместья»
12.40 «Симонов и Гроссман: сын и пасынок»
13.20 Х.ф. «Арабелла возвращается», 19-20 с.
14.25 «Двойной портрет»
14.50 «По Дону гуляет казак молодой...»
15.45 «Московская панорама»
15.50 «Бесконечное путешествие»
16.20 «Мужчина и женщина»
17.00 «Вести про...»
17.20 «Дневник фестиваля»
БАРНАУЛ
17.30 «R+». Песня в подарок
17.45 «R+». Торговый ряд. Телетекст
18.00 «Губернские новости»
19.00 Телемикс «Круг»
19.45 «Спортивный калейдоскоп»
20.15 Вести из краевой администрации
20.30 «R+». Телетекст
20.35 «Только раз в году...» (День города)
21.05 Праздничный концерт для работников леса
МОСКВА
22.05 «Момент истины»
23.00 «Вести»
23.40 «Встречная полоса»
23.50 Программа «А»
0.45 Греко-римская борьба. Чемпионат мира

ТРЕТЬЯ ПРОГРАММА

БАРНАУЛ
ТЕЛЕКОМПАНИЯ АТН
9.00 С добрым утром
9.15 «Новости»
9.40 Мультфильмы
10.00 Автосалон
10.20 Реклама
10.25 Х.ф. «Охота за шедеврами». Ф. 1
11.30 Музпрограмма
12.00 Телемагазин
12.20 Реклама
12.25 Х.ф. «Охота за шедеврами». Ф. 2
13.20 Концерт группы «ЧайФ»
БАРНАУЛ
14.00 «Если ты не сдал экзамен...» (взгляд психолога)
14.25 «Бизнес-эксперт»
14.40 Х.ф. «Демидовы», 2 с.
18.00 ТВ «Катунь»
21.00 ТВ «Мир»

ЧЕТВЕРТАЯ ПРОГРАММА

ТВ «ВЕЧЕР» - ТВ-6
7.05 Диск-канал
7.20 «Шесть новостей»
7.35 Дорожный патруль
7.50 «Знак качества»
8.15 Рок-легенды. Pink Floyd
9.25 Сериал «Флиппер», 46 с.
10.00 «Шесть новостей»
10.11 Диск-канал
11.00 «Шесть новостей»
11.11 Дорожный патруль
11.36 М/ф «Ошибка дядюшки Ау»
12.07 «Цептер-клуб»
12.15 Х.ф. «Ученик лекаря»
13.45 «Ералаш»
14.10 Сериал о природе
15.45 «Рекламная пауза»
16.50 Диск-канал для детей
17.45 Ток-шоу «Я сама»: «Что имеем - не храним»
18.46 Ток-шоу «Профессия»
19.40 «Клуб одиноких сердец»
20.16 Музыка кино
20.30 Парад парадов
21.40 Х.ф.«Женщина в белом», 1-2 с.
0.45 «Монте-Карло мьюзик»
1.40 Х.ф. «Секс, ложь и видео»

ПЯТАЯ ПРОГРАММА

ТЕЛЕКОМПАНИЯ NTSC
8.00 Погода
8.05 Музпрограмма
9.40 ТВ-Город: «События дня»
10.05 Х.ф. «Алондра»
10.50 «С и В. Открытия, сенсации»
11.05 Худ. ф.
12.30 «Под углом 23,5»
13.00 «Сегодня»
13.10 «Итого»
13.30 «Пойми меня»
14.00 Сериал «Война в космосе»
15.00 «Сегодня»
15.15 «Панорама»
15.45 «Криминал»
17.05 «Ровесник»
17.39 «Удалось. 1% творчества»
18.20 Х.ф. «Вилла Мальтраверса»
20.00 ТВ-Город: «Городские будни»
20.25 ТВ-Город: «События дня»
20.50 «Куда пойти учиться»
21.00 Х.ф. «Алондра»
21.50 Погода
ТЕЛЕКОМПАНИЯ НТВ
22.00 «Сегодня»
22.30 Х.ф. «Поговори на моем языке»
23.00 Х.ф. «Джентльмены предпочитают блондинок»
0.45 Куклы
1.00 «Сегодня»
1.45 Сериал «Детектив Нэш Бриджес». 1 с.
2.35 Кнопка плюс
2.50 «Футбольный клуб»
3.40 «Плейбой-шоу»

ШЕСТАЯ ПРОГРАММА

23 канал ДМВ
11.00 Х.ф. «Актриса»
12.30 М/ф «Назад в будущее». 3 с.
13.00 «Сегодня»
13.10 «Итого»
13.30 «Пойми меня»
14.00 Х.ф. «Война в космосе». 8 с.
14.45 От «Винта»!
15.00 «Сегодня»
15.15 «Панорама»
15.45 Криминал. «Чистосердечное признание»
16.00 Хоккей. Чемпионат России. «Спартак» - «Динамо»
18.30 Сериал «Каролина в Нью-Йорке». 24 с.
19.00 «Сегодня»
19.15 Звезды в квадрате, или Проще простого
20.00 Х.ф. «Железный занавес».Ф. 3
21.00 Дог-шоу «Я и моя собака»
21.30 Герой дня без галстука

ДОМАШНИЙ КИНОЗАЛ

СУББОТА, 1 ПРОГРАММА
11.25 «СТРАННЫЕ ЛЮДИ».
Три рассказа по сюжетам Василия Шукшина: «Братка», «Роковой выстрел», «Думы». Режиссер - В.Шукшин. В ролях: Е.Евстигнеев, Е.Лебедев, В.Санаев, Н.Сазонова, С.Никоненко, Л.Федосеева-Шукшина. К/ст. им.М.Горького, 1969 г.

2 ПРОГРАММА
11.20 «ЧАРОДЕЙКИ ИЗ ПРЕДМЕСТЬЯ».
Детский фильм... Две подружки находят старинную книгу с рецептами волшебных снадобий... Режиссер - Д.Кралова. В ролях: Л.Чехова, Т.Флигерова, М.Томашова. Чехия, 1990 г.

ВОСКРЕСЕНЬЕ, 14

ПЕРВАЯ ПРОГРАММА

МОСКВА
7.00 Х.ф. «Экипаж машины боевой»
8.05 М/ф «Аленький цветочек»
8.55 «Спортлото»
9.00 «Новости»
9.15 «Непутевые заметки»
9.30 «Пока все дома»
10.10 «Утренняя звезда»
11.00 «Армейский магазин»
11.30 «Играй, гармонь любимая»
12.00 «Сельский час»
12.25 «Подводная одиссея команды Кусто»
13.20 «Смехопанорама»
14.00 «Новости»
14.15 «Приглашение к музыке»
14.45 «Клуб путешественников»
15.35 М/ф «Приключения Вуди и его друзей»
16.25 «Один на один»
16.55 Волейбол. Чемпионат Европы. Мужчины. Полуфинал
17.25 Погода
17.30 «Мгновения, мгновения, мгновения...» Иосиф Кобзон
18.15 Сериал «Строго на юг», 32-33 с.
19.50 «Киноафиша»
20.00 «Время»
20.55 «КВН-97»
23.05 Новости

ВТОРАЯ ПРОГРАММА

МОСКВА
7.00 «Утренний экспресс»
7.55 «Торговый дом «Ле Монти»
8.10 Сериал «Солти»
8.30 «У всех на устах»
8.45 «Мир красоты»
8.50 «Доброе утро, страна»
9.30 «Присяга»
10.00 «Вести в одиннадцать»
10.15 «Книжная лавка»
10.40 «Репортаж ни о чем»
10.55 «Без пяти минут двенадцать»
11.00 «Человек на земле»
11.25 «У истоков газовой реки». г.Надым
11.55 «Шукшин и Трифонов»
12.35 Х.ф. «Арабелла возвращается», 21-22 с.
13.35 «Мастер ралли-97»
14.05 М/ф «Чокнутый», «Аладдин»
15.00 «Довгань-шоу»
15.30 «Л-клуб»
16.05 «Звезды мира - детям»
17.00 «Вести»
17.25 «Аншлаг»
17.55 Старая квартира. Год 1955
18.55 «К-2» представляет: «Сюжет»
19.55 «Московская панорама»
20.00 «Зеркало»
21.00 «Русское лото»
21.40 «Городок»
22.10 «Москва, я думал о тебе...». Ф. 10
22.40 Х.ф.«Первый этаж»
23.45 Греко-римская борьба. Чемпионат мира

ТРЕТЬЯ ПРОГРАММА

9.00 ТВ «Мир»
ТЕЛЕКОМПАНИЯ АТН
12.00 М/ф
12.35 Новости кино
13.00 Концерт В. Меладзе
14.50 Новости музыки
15.35 Х.ф. «Охота за шедеврами». Ф. 3-4
17.35 сАКвояж
ТВ «СПЕКТР»
18.01 «Благая весть с Риком Реннером»
18.30 Мультфильмы
18.50 Фильм «Духи дикой природы»
19.25 «Русь православная»
19.40 Поздравления
20.00 «Телевитрина»
20.15 Рекламный вестник
20.25 События недели
21.00 ТВ «Мир»

ЧЕТВЕРТАЯ ПРОГРАММА

ТВ «ВЕЧЕР» - ТВ-6
7.05 Диск-канал
7.20 «Шесть новостей»
7.35 Дорожный патруль
7.50 Сериал «Мария Антуанетта», 5 с.
9.00 «ОСП-студия»
10.00 «Шесть новостей»
10.11 Диск-канал
11.00 «Шесть новостей»
11.11 Дорожный патруль
11.36 М/ф «Дядюшка Ау в городе»
12.05 Х.ф. «Янки из Коннектикута при дворе короля Артура»
13.51 Шоу еды «Пальчики оближешь»
14.30 «Назло рекордам»
14.55 Сериал о природе
15.57 «Канон»
16.40 «Акулы пера» - Юрий Грымов
17.35 Ток-шоу «Сделай шаг»
18.30 Спорт недели
19.12 «Ералаш»
19.45 «Москва Виктора Мережко»
20.00 «Шесть новостей»
20.11 Дорожный патруль
20.30 «Обоз»
21.40 Х.ф. «Любовь и голуби»
23.55 Скандалы недели
0.30 «Монте-Карло мьюзик»
1.25 Х.ф. «Убийство с четками»

ПЯТАЯ ПРОГРАММА

ТЕЛЕКОМПАНИЯ NTSC
8.00 Погода
8.05 Музпрограмма
9.20 ТВ-Город: «События дня»
10.10 Х.ф. «Алондра»
11.05 «Золотой патефон»
11.30 «Время «Ч» с Ольгой Кучкиной
12.00 «Новости»
12.15 «Среда»
12.35 «Дог-шоу. Я и моя собака»
13.00 «Сегодня»
13.15 «Кнопка плюс»
13.30 «Пойми меня»
14.00 Сериал «Война в космосе»
15.00 «Сегодня»
15.15 «Полицейские будни»
15.30 Век футбола
16.00 «Кинополис»
16.35 «Ровесник»
17.10 Музпрограмма
18.00 «Своя игра»
18.45 «Куклы»
19.05 Х.ф. «Женитьба»
20.50 «Куда пойти учиться»
21.00 Х.ф. «Алондра»
21.50 Погода
ТЕЛЕКОМПАНИЯ НТВ
0.00 Итоги
1.15 Сериал «Детектив Нэш Бриджес». 2 с.
2.10 Байки из склепа. «Пища для размышления»
2.35 Кнопка плюс
2.50 Про Это
3.35 Х.ф. «Тайники души»

ШЕСТАЯ ПРОГРАММА

23 канал ДМВ
11.00 Золотой патефон
11.30 Время «Ч» с Ольгой Кучкиной
12.00 «Новости»
12.15 Среда
12.30 М/ф «Назад в будущее». 4 с.
13.00 «Сегодня»
13.15 Кнопка плюс
13.30 «Пойми меня»
14.00 Х.ф. «Война в космосе». 9 с.
14.45 От «Винта»!
15.00 «Сегодня»
15.15 Полицейские будни
15.30 Век футбола
16.00 Х.ф. «Мое последнее танго»
18.00 Своя игра
18.30 Маски-шоу: избранное
19.00 «Сегодня»
19.15 Спорт
19.30 Устами младенца
20.00 Х.ф. «Железный занавес». Ф 4
21.00 «Сегодня»
21.30 Х.ф. «Звезда родилась»

ДОМАШНИЙ КИНОЗАЛ

ВОСКРЕСЕНЬЕ, 2 ПРОГРАММА
22.40 «ПЕРВЫЙ ЭТАЖ».
Социальная мелодрама. Героиня фильма - юная парикмахерша, ставшая современной Кармен. Любовь и смерть на фоне коммуналок и грязных городских дворов. Режиссер - И.Минаев. В ролях: Е.Добровольская, М.Киселев, С.Крючкова. Одесская к/ст., 1990 г.

ЗА ТОЧНОСТЬ ПРЕДОСТАВЛЕННЫХ ПРОГРАММ ОТВЕТСТВЕННОСТЬ НЕСУТ ПРЕДСТАВИТЕЛИ ТЕЛЕКОМПАНИЙ.
Справки по телефонам:
23-18-25 ГТРК «Алтай», ОРТ, РТВ
23-05-55 ТВ «Вечер» - ТВ-6
24-12-05, 23-25-85 ТВ «Информ», НТВ
24-06-81 NTSC
26-23-79 «Спектр»

Реклама "АП" Короленко, 105 5 этаж
АЛТАЙ ИНФОРМ ПРЕСС
Реклама "АП" тел. 23-34-78 факс 23-44-30

ЗАО "АЛТАЙТЕПЛОКОМПЛЕКТ"
- Котлы КЕ, ДЕ, ДКВР, Е 1/9, Братск
- Котлы малой мощности всех видов топлива (уголь, газ, уголь-газ, дизельное топливо - газ)
- Запасные части к ним
- Дымососы, насосы, вентиляторы, запорная арматура,трубы, водомеры, оборудование ХВО, сульфоуголь, огнеупорный кирпич.

Тел. 8(3852) 35-14-09, 41-44-75, 41-44-72, 41-63-90.
Наш адрес: ул. Малахова, 157.

АЛЕЙСКЗЕРНОПРОДУКТ
ОТКРЫТОЕ АКЦИОНЕРНОЕ ОБЩЕСТВО
крупнейший производитель муки и комбикормов в регионе приглашает к сотрудничеству предпринимателей всех форм собственности!

Принимает продовольственную ПШЕНИЦУ в стопроцентный обмен на выгодных для Вас условиях. Отпуск муки производим по высоким в крае процентам:

	мука в/сорт	мука 1/сорт
пшеница 3 класс	44%	58%
пшеница 4 класс	41%	54%

Клейковина 20% и выше. Отпуск возможен в день сдачи.

ЗАКУПАЕМ ПШЕНИЦУ
продовольственную и фуражную.
Оплата по факту поступления продукции, форма оплаты безналичная, в т.ч. вексельная.

РЕАЛИЗУЕМ:
- МУКУ
пшеничную высшего и первого сортов (цены приемлемые, система скидок, расчет любой)
- КОМБИКОРМА
всех видов, в т.ч. для птиц, а также гранулированную кормосмесь по низким ценам.
(Расчет за комбикорма возможен бензином)
Работая с нами, вы обретаете надежного партнера!

г. Алейск, ул. Первомайская, 81.
Тел. (385-53) 21-6-82, 24-8-71; т/ф 21-9-71, 24-6-71.

Предлагает ООО "ЛАКК"
Дизельное масло
Бензин АИ-92
Бензин А-80, А-76
Дизельное топливо (летнее)
Автол
Солидол (Барабан 36 kr.)
Возможна доставка ж/д транспортом
Минимальная партия - бензовоз
ОЗЕРО пос. Южный ул. Горькова
АВТОМОБИЛЬ НАЧИНАЕТСЯ С БЕНЗИНА
Тел. (385-2) 29-69-19
Лицензия Б 976035

Система мини-магазинов «СЛОН»
26-68-84
26-96-54
СЛОН
- проточные водонагреватели «ATMOR» от 530 тыс.руб.
- накопительные водонагреватели (до 80 л) «ARISTON» от 710 тыс.руб.
«Слон-2»
- посудомоечная машина BOSCH - 2350 тыс.руб.
- вытяжка BOSCH - 690 тыс.руб.
- Стиральные машины
WHIRLPOOL 324 (узкая) - 3400 тыс. руб.
CANDY 6(34 см, 600 об.) - 3300 тыс.руб.
- CANDY 8(34 см, 800 об.) - 3600 тыс.руб.
- телевизоры, видеомагнитофоны
PANASONIC, SHARP, SONY
GOLD STAR (L.G), SAMSUNG.
- пылесосы
MOULINEX Y05 (с влажной уборкой) - 1600 тыс.руб.
PHILIPS 6835 (с влажной уборкой) - 1600 тыс.руб.
ROWENTA 839 (6 в одном) - 1600 тыс.руб.
МАСЛЯНЫЕ ОБОГРЕВАТЕЛИ «DELONGHI» (10 видов)
- фритюрницы
3115 TEFAL - 290 тыс.руб.
4269 PHILIPS - 325 тыс.руб.
8254 TEFAL - 330 тыс.руб.
E 13 MOULINEX - 340 тыс.руб.
E 14 MOULINEX - 370 тыс. руб.
4291 PHILIPS - 440 тыс.руб.
- СВЧ печи
6247 SAMSUNG - 1050 тыс.руб.
9GR47 SAMSUNG (гриль) - 1250 тыс.руб.
CE735GR SAMSUNG (гриль) - 1390 тыс.руб.
M-945R SAMSUNG 1400 тыс.руб.
MB G45 SAMSUNG (гриль) - 1830 тыс.руб.
1. «Сыры Алтая» (Слон-1) мелкая бытовая техника, пылесосы, обогреватели, СВЧ-печи, пр.Ленина, 73
2. «Универсам» (Слон-2) теле-; видеоаппаратура, стир. машины, холодильники, мелкая бытовая техника, пылесосы, СВЧ-печи, ул.Малахова, 62.
3. «ЦУМ» (Слон 3) мелкая бытовая техника, пр.Ленина, 55

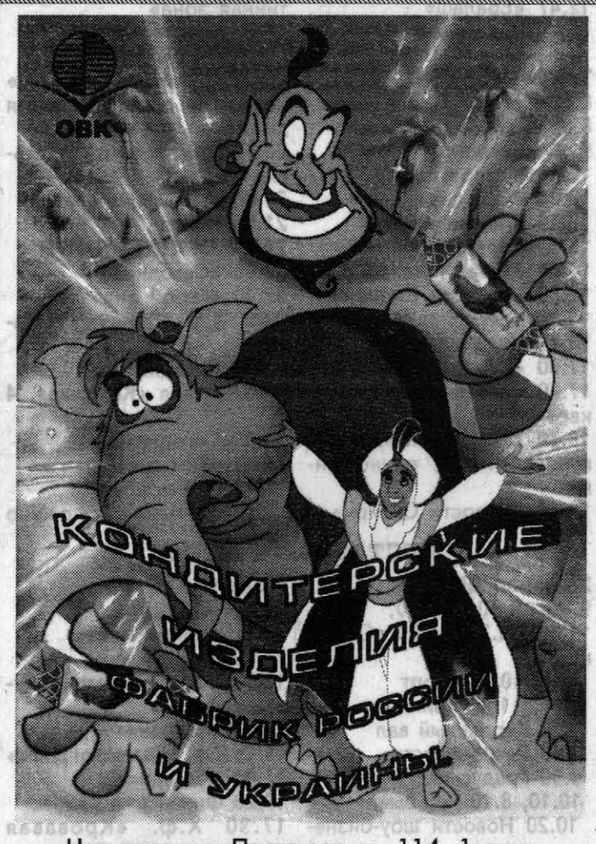

Наш адрес:ул. Пролетарская, 114, 1 этаж, т. (8-385-2) 26-94-46, 26-94-47, т./факс 26-86-72

КОНДИЦИОНЕРЫ
(пр-во Япония, Корея) от 3 млн.руб.
Тел. 24-32-96, 24-47-74.

ВСЯ ПРОДУКЦИЯ СЕРТИФИЦИРОВАНА.

ПРОДАЮ

- сад в сад-ве «Мелиоратор» (8 соток, кирп. дом, вода, свет). **Тел. 23-19-89.**
- ВАЗ-21001 (1975 г.), стоимость 7 млн. **Обращаться: ул. Симферопольская, 4.**
- дом бревенчатый (3 комнаты, кухня, огород 6 соток, баня) в нагорной части или меняю. **Тел. 51-23-69 (с 19).**
- а/м «Тойота-Корона» (1989 г.). **Тел.: 8(232) 93-3-83.**
- маленький токарный станок, б/у. **Тел.: 8(232) 93-3-83.**
- благоустроенную 1-комн. кварт. на земле (хоз. постройки) в с.Черемном. **Адрес: ул.Привокзальная, 4-3, Сажина.**
- дом в с.Ребриха (17 соток, баня, колодец, сарайки, рядом лес, речка). **Тел. 23-23-56.**
- две деревянные кровати и 3-створчатый шифоньер по 100 тыс.руб. **Тел. 51-89-09.**
- дом (3 комн., кухня, сарай, баня, огород, 10 соток). **Адрес: с.Лебяжье, ул.Школьная, 147, Воронцов.**
- КПП и двигатель на запчасти на «Мицубиси Делика». **Тел. 75-22-54.**
- ЗИЛ-130 (полуприцеп, 1994 г., 10 млн.руб.). **Тел. в Троицком р-не: 24-4-17 (после 21).**
- 2-комн. приватизир. кварт. (2 эт., балкон, сарай, погреб). **Тел. 26-14-96.**
- 2-кассетную стереомагнитолу (XING BAO TD-818) цена 150-180 тыс.руб. **Тел. 27-93-32.**
- газовую плиту настольную (2-конфор., новую). **Тел. 26-20-79.**
- 1-комн. кварт. в Павловске или меняю на жилье в Барнауле. **Тел. 22-99-31.**
- 30 руб. желтой и белой мелочи СССР, цена договорная. **Тел.: 8(218) 2-76-40.**
- коробку передач КПП механическую 4-ступенчатую на а/м «Опель-Аскона». **Тел. 26-10-15.**
- п/шубок мужск. цигейковый (р.52/176, цвет коричневый). **Тел. 26-10-15.**
- пианино «Тюмень», недорого. **Тел. 24-23-14.**
- участок 15 соток в Белоярске (дом 8х10, сруб бани). **Тел.: 8(232) 2-80-31.**
- балалайку новую. **Тел. 51-91-59.**
- ЗАЗ-968 (30 л.с.) на запчасти, недорого. **Тел. 76-00-18.**
- 3-комн. кварт. (Черемушки). **Тел. 44-26-24.**
- бревенчатый дом (надворн. постройки, садогород 15 соток) или меняю на жилплощадь. **Тел.: 35-62-08, 44-13-25.**
- УАЗ-469 в хорошем состоянии, цена договорная. **Тел. в Павловске: 31-3-06.**
- коттедж в Павловске (20 соток, дача 10 соток). **Тел.: 8(258) 23-2-95.**
- а/м «Опель Аскона» на запчасти в хорошем состоянии (утерян тех. паспорт). **Тел.: 8(258) 25-3-10.**
- 3-комн. благоустр. кварт., недорого или меняю. **Тел. в Советском р-не: 26-3-28.**
- ГАЗ-53Б (самосвал, 1986 г.вып.). **Тел.в Ребрихинском р-не: 27-3-12.**
- мотоцикл «Урал» без документов (1979 г.) на ходу. **Тел. 25-07-52.**
- диван-софу («лягушка»), б/у, в хорошем состоянии. **Тел. 25-07-52.**
- телевизор «Кварц-40ТБ 306», б/у, в хорошем состоянии. **Тел. 25-07-52.**
- женские д/с сапоги 38-39 р., молодежные д/с ботинки 38-39 р. **Тел. 25-07-52.**
- зимнее женское пальто с песцовой гаржеткой 46-48 р. или меняю по предложению. **Тел. 25-07-52.**
- два тел. аппарата: дисковый - 40 тыс.руб., кнопочный - 60 тыс.руб. **Тел. 25-07-52.**
- трактор Т-40. **Тел.: 8(255) 22-6-69.**
- волговские пороги, финскую краску цвет «мимоза», москвичевский двигатель омывателя. **Тел. 26-00-63.**
- участок (с-во «Урожайное», с.Березовка, 6 соток, яблони, недорого). **Тел. 77-88-75.**
- кооп. погреб у клуба ВОГ или меняю по предложению. **Тел. 44-62-32.**
- 180 монет СССР по 2500 руб. **Тел. (253) 4-63-92, 4-63-43 (раб.).**
- трактор Т-25 с оборудованием, ВАЗ 2103 на запчасти на ходу, ГАЗ 21 с новым двигателем или меняю. **Тел.: 8(256) 22-3-66.**
- лодку «Казанка» в хорошем состоянии, недорого, без мотора. **Тел. 44-56-73.**
- 15 руб. мелочи СССР. **Тел. 29-15-16.**
- ВАЗ 2102 (1983 г.) в хорошем состоянии, цена договорная, возможен обмен. **Тел. 76-34-36.**
- железные рубли, желтую и белую мелочь Банка СССР по договорной цене. **Тел. 52-43-90.**
- мотоцикл «Урал» (1976 г.) в отличном состоянии. **Тел. 35-52-78 (вечером).**
- сад в Конюхах (8 соток, плодоносящий, постройки). **Тел. 35-52-78 (вечером).**
- 2-комн. кварт. в г.Бодайбо. **Тел. в Благовещенке: 23-2-06.**
- ГАЗ 5205 (будка) в хорошем состоянии или меняю на легковой а/м. **Тел. в Ключевском р-не: 2-24-4-73.**
- ВАЗ-2105 (1982 г.) недорого. **Тел.: 8(213) 27-5-43.**
- дом или меняю на жилье в Барнауле. **Тел. 33-88-72.**
- дом (постройки, баня, огород) недорого. **Адрес: Косихинский р-он, с.В.Жилино, Голегузова.**
- дом (4 комн., ванна, туалет, баня). **Адрес: Алт. край, Троицкий р-он, с.Троицое, ул.Нагорная, 25-а, Булыгина.**
- МТЗ-80 (1992 г., 35 млн.руб.), ЗИЛ-130 (25 млн.руб.). **Тел.: (290) 2-27-32.**
- сварку передвижную (двигатель Т-25, цена 8 млн.руб.). **Тел. (290) 2-27-32.**
- М-2140 (1986 г.) кап. ремонт двигателя в 1997 г. **Тел. 24-19-15.**
- лошадь с жеребенком. **Тел. 33-46-43.**
- а/м «САЗ-3511» (1993 г., 5 тыс.км), трактор ЮМЗ-6 в сборе, цены умеренные. **Тел. 24-57-92 (раб.).**
- кухонный стол, 2 шкафа настенных, стиральную машину, книжный шкаф. **Тел. 24-36-30.**
- шубы на натуральном меху из козлика, есть все размеры. **Тел. 23-07-49.**
- картофель 700 кг на 10% дешевле рыночной. **Тел.: 23-70-65, 23-60-50.**
- дрань штукатурную, недорого, переднее колесо детского велосипеда «Кама». **Тел. 41-18-48.**
- лес сосновый 5 куб.м, сетку «рабица». **Тел.: 23-70-65, 23-60-50.**
- полдома (тел., баня, гараж, 3 сотки). **Тел.: 23-70-65, 23-60-50.**
- сад (3 сотки, домик) в сад-ве «Алтайские Зори» (п.Южный). **Тел. 27-24-60.**
- прицеп для легкового а/м новый. **Тел. 44-50-38 (вечером).**
- усадьбу (17 соток, домик, постройки, гараж, баня) в с.Фирсово (20 км от Барнаула). **Тел. 42-53-58 (после 18).**
- тумбочку под телевизор, сервант полированный, три листа винипласта. **Тел. 52-20-14.**
- холодильник «Свияга» нерабочий, цветной телевизор 51 см, импортный. **Тел. 52-20-14.**
- кирпич силикатный (5 тыс.шт.). **Тел. 23-40-06, в Новоалтайске: 8(232) 6-07-34 (после 18).**
- М-407 на ходу, зап. двигатель, КПП, стекла и др. **Тел. 24-62-88.**
- пчелосемьи с зимним запасом кормов, улья, соторамки. **Тел. 42-45-26.**
- фундамент со стройматериалами на Солнечной поляне. **Тел. 42-03-68.**
- 3-комн. кварт. в 2-этажном доме (60 кв.м, 15 соток). **Адрес: Тальменский р-он, с.Озерки, ул.Мира, 6-19, Гражданкин.**
- 2-этажный кооп. гараж в р-не ПТУ-35. **Тел. 41-36-05.**
- брус для бани, улей, творило для погреба, пылесос. **Тел. 77-26-32 (вечером).**
- зернодробилки, дешево. **Тел. 29-62-86.**
- а/м «Москвич», гараж металл, магнитофон «Ростов», колонки 35 АС. **Тел. 76-02-46.**
- кооп. благоустр. погреб (стеллажи, закрома)по ул.Деповской, 4. **Тел. 25-21-63.**
- дом в центре. **Адрес: пер.Радищева, 51 (в выходные дни).**
- промышленный невод (1 млн.руб.) или меняю на продукты. **Тел. 51-36-49.**
- туфли женские (36 р.), теплую кофту (46-48 р.), платье нарядное (46 р.). **Тел. 22-99-04.**
- кооп. обустроенный погреб (стеллажи, закрома) по пр.Ленина, 73. **Тел. 25-21-63.**
- детскую ванночку, мутоновую шубу, кожанн. плащ, легкий плащ (50-52 р.), все б/у. **Тел. 22-99-04.**
- кооп. оборудованный погреб у к-ра «Первомайский». **Тел. 23-85-44 (после 18).**
- сруб (3х6) пятистенник, пиломатериал хвойный. **Тел. 27-38-37.**
- мегафон ЭМ-7. **Тел. 41-60-70.**
- комбайн «Нива» или меняю на Т-40 с доплатой. **Тел. 75-35-00.**
- детский новый комбинезон (пр-во Австрия, куртка и брючки, рост 86). **Тел. 24-23-07.**
- кооп. кирп. гараж в р-не Нового рынка. **Тел. 36-87-26.**
- кооп. погреб в р-не к-ра «Первомайский». **Тел.: 36-87-26, 26-16-81.**
- кооп. гараж в р-не кондитерской фабрики. **Тел. 25-34-28.**
- новый кузов ГАЗ-69А первой комплектности с прицепом. **Тел. 22-07-81.**
- качественный кухонный комбайн «Алтай». **Тел. 22-01-21.**
- 4-комн. малогабаритн. кварт. (ул.Деповская) или меняю на 2-комн.кварт. **Тел. 23-70-90.**
- щетки L-990 к зерноочистительным машинам. **Тел. 25-34-28.**
- бетономешалку (10.8 куб.м). **Тел. 23-07-49.**
- велотренажер «KETTLER-SUPER». **Тел. 44-99-69.**
- полдома в с.Фирсово. **Тел. 54-57-33.**
- а/м «Мерседес-Бенц 240» дизель, растаможен, в хорошем состоянии, цвет белый. **Тел. в Завьялово: 22-9-94.**
- ч/б телевизор «Рекорд», 51 см, в хорошем состоянии. **Тел. 77-44-40.**
- дом в центре Белоярска (9 соток, постройки) или меняю. **Тел. в Белоярске: 2-71-28.**
- 2-комн. кварт. ленинград. планир. у к/т «Первомайский» (4 эт., лоджия). **Тел. 36-85-92.**
- сено по цене 25 тыс. руб./ц или меняю на с/х продукты и ГСМ. **Тел. в Заринске: 8(295) 4-14-53, ул.Миронская, 16-а.**
- плодоносящий садовый участок в «Заре», недорого. **Тел.51-91-78.**
- ВАЗ-2101, 1978 г.вып., в хорошем состоянии; цветн. телевизор «Темп-714». **Тел. 23-67-26.**
- фундаментные блоки N 6, 5, 4, 3. **Тел.: 25-23-38 (после 18), 42-89-31.**
- 1-комн. кварт. (31,1 кв. м, 3/5-эт. кирп. дома). **Адрес: пр.Ленина, 116-37.**
- механич. печатную машинку «Optima-garo», недорого. **Тел. 22-73-85.**
- немецкий аккордеон «Barcarola» (3/4), недорого. **Тел.: 22-11-81, 22-26-05.**
- польский спальный гарнитур (темный, неполированный), недорого. **Тел.: 22-11-81, 22-26-05.**
- небольшой сад в «Сибирском-1» (благоустр. дерев. дом, душ). **Тел.: 22-11-81, 22-26-05.**
- в связи с отъездом домашние вещи: мебель, холодильник, ковры и др., недорого. **Тел.: 22-11-81, 22-26-05.**
- ДСП (13 тыс. кв.м) **Адрес: пр.Ленина, 116-37 (вечером).**
- сад в сад-ве «Сибирском» (без домика, р-н Пономаревки). **Тел. 27-06-13.**
- мужск. кожаный плащ, новый (Индия, 50-52 разм.), недорого. **Тел. 24-60-77.**
- «Форд-Сиерру». 1984 г.вып. (в СНГ с мая 1996 г.). **Тел. 77-08-58.**
- дом на ст.Озерки, ул.Озерная, 38 (усадьба 19 соток). **Тел. 36-85-69.**
- сетку- «рабицу», лес сосновый, 5 куб.м. **Тел.: 23-70-65, 23-60-50.**
- бочку дерев. (60-70 л), лестницу дерев. (3,5м), рукава пожарные (D-51 мм, 5 шт.), кровати никелированные (3 шт.), бочки металл. (200 л, 3 шт.). **Тел. 41-87-75.**
- легковой прицеп или меняю на видеомагнитофон. **Тел. 41-70-94.**
- стенку (3 млн. руб., в отличн. состоянии), 4 стула, перину, пальто (новое, 64 разм.), б/у. **Тел. 22-08-31.**
- погреб-ямку по ул.Кавалерийской. **Тел. 45-53-67 (после 18).**
- женск. плащ классич. стиля, темно-серый (164-52), цена 400 тыс. руб. **Тел. 77-51-97.**
- женск. зимнее пальто с коричн. норкой (52 разм.), цена 350 тыс. руб. **Тел. 22-44-12 (после 19).**
- а/м «Урал 5557» дизель. **Тел. в с.Угловском: (279) 22-7-01 (после 17).**
- ВАЗ-21063 (1987 г., 48 км). **Тел. в Ребрихинском р-не: 24-5-73.**
- а/багажник, 2 шипованных покрышки ВАЗ, недорого. **Тел. 45-44-06.**
- 2-комн. благоустр. кварт. в Овчинниково (кондиционер, 15 соток, погреб), недорого. **Тел. 42-55-66 (с 11-15).**
- кооп. гараж и погреб в р-не холодильника. **Тел. 24-06-08.**
- новые мотоцикл «Урал», прицеп к УАЗу, балку к М-412. **Тел. 76-36-84.**
- ГАЗ-21, в хорошем состоянии. **Тел. 8(211) 2-04-18.**
- шубу мутоновую, коричневую, 42-44 разм., б/у, в хорошем состоянии. **Тел. 22-99-04.**
- ГАЗ-52 (будка), ходовую. **Тел. 31-82-34.**
- женский плащ темно-зеленого цвета (50-52 разм.); платье (44-46 разм.); мужск. рубашку (48-50 разм.). в отличном состоянии, недорого. **Тел. 22-99-04.**
- оконные блоки (разные), пожарные рукава (51 мм), бочки металл. (200 л - 3 шт.), емкость для соленья (60-70 л). **Тел. 41-87-75.**
- ВАЗ-21099 1995 г.в., пробег 18000 км. **Тел. 23-77-49 (с 18 до 22).**
- мужскую куртку на синтепоне (50 разм.), туфли женские, кожаные (36 разм.), в хорошем состоянии, недорого. **Тел. 22-99-04.**
- детскую ванночку, плащ «трапеция» на подстежке (46 разм.), новые. **Тел. 22-99-04.**
- женский кожаный плащ (48-50 разм.), мутоновую шубу (48-50 разм.), б/у, в отличном состоянии. **Тел. 22-99-04.**
- 3-комн. кварт. (9/9-эт. дома, 66/43,8, лоджия, тел., металл. дверь, 121 серия). **Тел. 25-78-56.**
- 10-копеечные монеты в сумме 101 руб. по 4000 руб. за копейку. **Тел. в Советском р-не: 22-6-16.**
- дом в с.Тюменцево (вода, баня, огород 23 сотки, сад). **Тел.: в Тюменцевском р-не - 8(218) 2-22-90, в Барнауле - 29-36-04 (после 19).**
- дом в с.Карповке Тюменцевского р-на (вода, гараж, баня, огород 30 соток). **Тел.: 8(218) 28-3-98, в Барнауле - 41-09-89.**
- 3-комн. кварт. близко к центру. **Тел. 75-34-71.**
- посуду (стекло, хрусталь), люстры, б/у, недорого. **Тел. 23-96-18.**
- одежду женскую, мужскую, детскую (дешево), б/у. **Тел. 23-96-18.**
- кооп. оборудованный погреб у к/т «Первомайский». **Тел. 23-85-44.**
- пенопласт (2х1х0,05м - 13 шт.), цена 60000 руб./шт. **Тел. 44-28-42 (с 18-21).**
- сад в сад-ве «Прудское» (за Черницким, кирп. дом, 10 соток). **Тел. 23-60-77.**
- велосипед «Урал» в хорошем состоянии. **Тел. 22-62-32.**
- ГАЗ-69 в отличном состоянии. **Тел. в Павловске: 8(211) 2-04-18.**
- зимнее и осеннее пальто (56 разм.), в хорошем состоянии. **Тел. 22-62-32.**
- натуральную крытую шубу (56 разм.), в хорошем состоянии. **Тел. 22-62-32.**
- ботинки зимние, осенние, летние (все 42 разм.), в хорошем состоянии. **Тел. 22-62-32.**
- осенний плащ (56 разм.), в хорошем состоянии. **Тел. 22-62-32.**
- мотоцикл «Урал», новый. **Тел. 31-80-21, ул.Семипалатинская, 14.**
- полдома в Затоне (кирп., недостроен, 42 кв.м, участок 15 соток), недорого. **Тел. 27-27-12.**
- инкубатор-автомат почтой. Вложить 2 конверта. **Адрес: Барнаул-99, а/я 52, «Инкубатор».**
- деловой лес, 250 куб.м. Возможен бартер. **Тел. в Угловском р-не: 29-3-06 (вечером).**
- деловой лес, 250 куб.м. Возможен бартер. **Тел. в Угловском районе: 29-4-48 (вечером).**
- КамАЗ-35410 с авторефрижератором, новой холодильной установкой. **Тел. в Славгороде: 2-37-05.**
- одежду на девочку, разм. 36-40: ветровку, куртку, джемпер, б/у. **Тел. 77-52-02.**
- женскую одежду, разм. 44-46: костюм, юбку, джемпер. Или меняю. **Тел. 77-52-02.**
- пальто сезонное, зимнее, шубу, костюм, куртку, бархат, печь, шланг, сад. **Тел. 42-17-42.**
- кружку Эрсмаха (30 тыс. руб), крышку для погреба, новую (500 тыс. руб.). **Тел. 55-12-35.**
- срочно кооп. погреб, металл. гараж 3х6м напротив аграрного университета, недорого. **Тел. 24-27-56.**
- ванну чуг. (б/у), блоки оконные 3-створч. (4 шт. по 450 тыс. руб.), бинокль 20х50 (620 тыс. руб.). **Тел. 22-57-16.**
- настольную 2-конф. газовую плиту с 10-литровым баллоном. **Тел. 22-82-52.**
- 3-комн. кварт. в п.Приобском Б-Истокского р-на. **Тел. (271) 22-7-81.**
- плодоносящий сад, недорого. **Тел. 42-98-03.**
- трактор Т-40М, в хорошем состоянии, недорого, есть варианты. **Тел. 54-27-97.**
- полушубок с капюшоном (волк), искусственный полушубок, разм. 44. **Тел. 77-52-02.**
- детские книги, новые и б/у, недорого. **Тел. 77-52-02.**
- черную шубу из нутрии, б/у, разм. 44-46. **Тел.77-52-02.**
- женск. дубленку, пальто, плащ - 44-46 разм.; туфли 36-37 разм., недорого. **Тел. 26-99-33 (раб.).**
- «Волгу» ГАЗ-3110, июль 1997 г.вып., недорого. **Тел. 8(211) 35-2-51.**
- а/м «Жигули» 01-ю, 1974 г.вып., после кап. ремонта, в хорошем состоянии. **Тел. 77-70-37.**
- металл. гараж с местом 3х6м по ул.С-Западной, в р-не магазина «Гарнизонный». **Тел. 77-70-37.**
- новый мотороллер, цена 5 млн. руб. **Тел. 54-66-05.**
- белый кирпич, шпалы бетон., люк для погреба, ларь под картошку с врезным замком. **Тел. 41-66-63.**
- новый прицеп для легкового а/м. **Тел. 44-50-38 (вечером).**

Чтобы ваше объявление было опубликовано, необходимо:
- *заполнить данные о себе*
- *разборчиво написать текст объявления*
- *выслать заполненный купон в адрес редакции*
- *один купон используется только для одного объявления!*
- *объявления без указания данных о клиенте не публикуются.*
- *за правильность и точность географических терминов и названий ответственность несут рекламодатели*
- *объем текста объявления - не более 10 слов*

ТЕКСТ ОБЪЯВЛЕНИЯ

для публикации в специальном выпуске «Пятница».

Ф.И.О. ____________________

Адрес: ____________________

Телефон: ____________________

Текст объявления: ____________________

- 3 юбилейных рубля и 27 руб. 40 коп. белой мелочи за 3 млн. руб. **Адрес: Змеиногорский р-н, с.Барановка, Медведеву Э.Т.**
- большую малосемейку в Рубцовске. **Адрес: пр.Ленина, 40-10, тел. 9-50-85.**
- неисправную стиральную машину «Алтай-Электрон», дешево (электроника исправна). **Тел. 41-92-06.**
- плащ женский, серый, новый, длинный, ткань «мокрая кожа», 52 разм. Цена 400 тыс. руб. **Тел. 77-51-97.**
- кооп. гаражи 3х6м и 3х8м в р-не ост. «Сельхозтехника». **Тел. 35-13-84 (с 15-17).**
- резиновую 2-местную лодку, новую, цена 450 тыс. руб. **Тел. 22-00-40.**
- новую печь для обогрева сада, цена 400 тыс. руб. **Тел. 22-00-40.**
- новую 4-конфор. газ. плиту без духовки, цена 500 тыс. руб. **Тел. 22-00-40.**
- белую мелочь СССР (70 руб.) по 2500 руб. за 1 коп. **Тел. 22-21-30.**
- ружье ИЖ-12, кал. 12, принадлежности, боеприпасы. **Тел. 25-63-27.**
- сад на горе, рядом с КП (7 соток). **Тел. 22-68-15.**
- 4-комн. кварт. (4/9-эт., 1 изолир., 53,5/75,8; 2 лоджии, тел.). **Тел. 51-45-32.**
- ВАЗ-2102 (1983 г.вып.), в отличном состоянии, цена 17,5 млн. руб. Или меняю. Возможны варианты. **Тел. 76-34-36.**
- полдома (2 комн., кухня, водопровод, баня, постройки). Адрес: Косихинский р-н, с.Логовое, ул.Садовая, 13-1, Такишину А.В.
- ч/б телевизор «Изумруд» с новым кинескопом, цветной телевизор «Горизонт 257-1», мужскую дубленку (50 разм.), все б/у, в хорошем состоянии, недорого. **Тел. 75-31-40.**
- гвозди 120 мм, ящик - 40 кг, дешево. **Тел. 54-61-33.**
- запчасти М-2141, б/у, в хорошем состоянии. **Тел. 41-58-91.**
- оконные блоки для коттеджа разных размеров. **Тел. 41-58-91.**
- 2-комн. благоустр. приват. кварт. в У-Пристани. **Тел. 21-1-42.**
- полдома (2 комн., кухня, огород, сарай, водопровод в доме). **Адрес: г.Алейск, пер.Гаврилина, 26-1, Филатову С.И.**
- 3-комн. кварт., дрова. **Адрес: п.Кордон Залесовского р-на, Колегиной Л.В.**
- полирован. однотумбовый письменный стол, б/у. **Тел. 41-84-01.**
- 5000 шт. красного кирпича и др. стройматериал. **Тел.: 26-09-55, 23-76-46.**
- кооп. гараж за аптечными складами, цена 5 млн. руб. **Тел. 75-07-27.**
- дом-особняк на горе (3 комн., кухня, вода, баня, гараж, огород 4 сотки). **Тел. 77-04-81.**
- ГАЗ-53-самосвал, 1989 г.вып. **Тел. 51-34-44.**
- 124 руб. белой и желтой мелочи СССР (3000 руб. за копейку). **Тел. в Алейске: (253) 2-10-86.**
- срочно КТП-160/10 (10 млн. руб.). **Адрес: 658346, Краснощековский р-н, с.Харлово, Сидорову В.Е.**
- дом на берегу озера, 10х12м, **Адрес: с.Вершинино Троицкого р-на, ул.Набережная, 64-а, Васильеву И.А.**
- мелочь СССР по цене 2000 руб. за 1 коп. **Тел. в Тальменке: 2-62-18.**
- полдома (3 комн., 2 кухни, баня, гараж, 2 зем. участка). **Тел.: 23-70-65, 23-60-50.**
- полдома в центре (бревенчатый, 50 кв.м, огород 1,5 сотки, постройки). **Тел. 24-44-30.**
- КамАЗ-5511, не на ходу, дешево. **Тел. 31-82-34.**
- кооп. погреб по ул.Юрина, 243-б. **Тел. 33-30-72.**
- электронасос бытовой для воды (4 куб.м/час.). **Тел. 51-66-20.**
- плодоносящий сад, недорого. **Тел. 42-98-03.**
- ГАЗ-21, в хорошем состоянии, недорого. **Тел. в Павловске: 8(211) 2-04-18.**
- м/грузовик TOYOTA, дизель, грузоподъемн. 1250 кг, 4ВД, 3-местный, 1989 г.вып., без пробега по СНГ. **Тел. в Тальменском р-не: 3-27-45.**
- зимнее пальто молодежного покроя, плащ-пальто на синтепоне (44-46 разм.), недорого. **Тел. 77-52-02.**
- участок с нулевым циклом и стройматериалами на Солнечной поляне. **Тел. 42-03-68.**
- ГАЗ-3307 (1993 г., «термос»), Ауди-80 (1988 г., 47 млн.руб.). **Тел.: (264) 21-5-31.**
- ЗИЛ-43336 (будка, 1993 г., 17 млн.руб.) в рабочем состоянии. **Тел.: 41-11-78, 33-85-19.**
- ЗАЗ-968 (1979 г., 30 л.с.), недорого, с запчастями. **Тел. 51-27-65.**
- 3-комн. кварт. (2 эт.) с земельным участком. **Тел. в Ребрихинском р-не: 26-3-36.**
- стереомагнитолу «Вега 251» на запчасти. Адрес: Павловский р-он, с.Стуково, ул.Сибири, 14, Есипов.
- бревенчатый дом на горе (6х8, 3 комн., кухня, гараж, баня. вода, огород 3 сотки). **Тел.: 77-04-81, 54-21-74.**
- балинезийских котят (полная родословная, сертификат, титулованные родители). **Тел. 77-04-81 (вечером).**
- трактор Т-4А, рабочий или меняю на с/х продукты. **Тел.: (259) 27-4-02.**
- благоустр. кирп. особняк или меняю на жилье в Барнауле или Новоалтайске. **Тел. в Первомайском р-не: 94-7-54.**
- дом (3 комн., кухня, постройки, сад, огород, цена 17 млн.руб.). **Тел. в Топчихинском р-не: 2-45-22 (раб.).**
- дом (постройки, 17 соток, баня, гараж). **Адрес: 659518, Алт. край, Красногорский р-он, с.Соусканиха, Степанов.**
- трактор Т-4А рабочий, емкость 10 куб.м. **Тел.: 8(258) 26-3-52.**
- 2-комн. кварт. («хрущевка», панельн., 2/5-эт.), цветной телевизор «Электрон». **Тел. 41-98-62.**
- дом (водяное отопление, 8 соток, р-он пивзавода), недорого. **Тел. 54-57-10.**
- мотоцикл «Урал». **Тел. 22-97-80.**
- а/м «Нива 21213» (1995 г), ГАЗ-53 (самосвал). **Тел. в Мамонтовском р-не: 23-4-81.**
- ЗИЛ-131 (лесовоз), есть оборудование под бензовоз (1989 г.). **Адрес: Алт. край, Троицкий р-он, с.Загайново, Дудин.**
- белую и желтую мелочь - 100 руб. и банкноты банка СССР. **Адрес: Алт. край, Шипуновский р-он, с.Урлапово, Суханова.**
- трактор Т-40М в отличном состоянии. Есть варианты. **Тел. 54-27-97.**
- мелочь СССР - 62 руб. по цене 3000 руб. за 1 коп. **Адрес: Заринский р-он, ст.Аламбай, ул.Алтайская, 27, Зверев.**
- белую и желтую мелочь СССР по цене 3000 руб. за 1 коп. **Тел. (271) 22-9-38.**
- 2-комн. благоустр. приватизир. кварт. в центре. **Тел. в Камне-на-Оби: 2-24-83.**
- КамАЗ 53-20. **Адрес: Алтайский край, г.Горняк, ул.Советская, 23, Марковский.**
- дом в п.Алтай (3 комн., кухня, баня, постройки, 7 соток, 25 млн.руб.). **Тел. в Калманском р-не: 21-3-27.**
- дом в с.Верх-Ануйск (8 комн., участок). **Тел. в Быстроистокском р-не: 28-3-95.**
- скрипки детские размеры 1/8 и 1/4. **Тел. 54-55-19.**
- цигейковую шубу на девочку новую, 32-34 р. **Тел. 54-55-19.**
- двигатель ПД-10У новый, недорого или меняю по договоренности. **Тел. в р.п.Благовещенка: 23-1-73.**
- пианино, аккордеон, недорого. **Тел. 25-70-49.**
- 2-комн. кварт. в центре или меняю. **Тел. 22-21-03.**
- охраняемый кооп. гараж (3.4х11.5) у мясокомбината. **Тел. 44-59-23.**
- особняк в Косихинском р-не или меняю. **Тел. 75-83-79.**
- ручную швейную машинку «Зингер» довоенного выпуска, недорого. **Тел. 22-59-20.**
- восхитительное свадебное платье (44-46 р., розовое), недорого. **Тел. 22-59-20.**
- б/ж мелочь СССР - 23 руб. 35 коп. и 11 металл. руб. **Адрес: Заринский р-он, ст.Аламбай, Сороковых.**
- 3-комн. кварт. (постройки, сад, огород). **Тел.: (215) 22-3-92.**
- дом (хоз. постройки, зимовник, 96 соток, рядом сенокос). **Тел. в Залесовском р-не: 27-4-17.**
- желтую и белую мелочь СССР (165 шт.), недорого. **Тел. в Тальменском р-не: 3-30-41.**
- мотоцикл «Днепр-11» (1991 г., 3 млн.руб., пробег 6000 км). **Адрес: Алт. край, Тальменский р-он, с.Загайново, Зиберт.**
- ВАЗ-21013 (1991 г., кап. ремонт в 1997 г.). **Тел.: 52-80-80, 25-69-23.**
- а/м «Тойоту Камри» (1988 г., 4ВД) после аварии, двигатель, радиатор целый. **Тел. в Шипуново: 41-8-73.**
- белую и желтую мелочь 1961-1991 г. Цена договорная. **Тел. в Завьяловском р-не: 21-7-57.**
- дом (4 комн., частично благоустр.) в р.ц.Шелаболиха. **Тел.: (258) 22-3-73 (с 8 до 16).**
- усадьба в с.Фирсово (20 соток, баня, недостроенный дом, посадки). **Тел. 44-66-45.**
- а/м ВАЗ-21061 (1991 г., черный, 20 млн.руб.). **Тел. 44-39-83.**
- гараж в р-не кондитерской фабрики (смотровая яма, погреб). **Тел. 44-39-83.**
- спортивный дельтаплан, недорого. **Тел.: 24-39-53, 33-93-30.**
- ГАЗ М-21 в хорошем состоянии с запчастями, 12 млн.руб. **Тел. в Топчихинском р-не: 2-45-14.**
- плодоносящий сад в Научном городке. **Тел. 75-41-78.**
- земельный участок (10 соток) по Павловскому тракту. **Тел. 75-41-78.**
- шкурку шлифовальную N 40, вязальную машину «Нева-8» новую. **Тел.: 8(232) 2-57-40.**
- бензопилу «Дружба-4А электрон» новую, вязальную машину «Нева-5». **Тел.: 8 (232) 2-57-40.**
- автозапчасти для а/м «Таврия». Цены ниже магазинных. **Тел. 29-37-44.**
- эл. двигатель для циркулярки (380-2.2-1400) с конденсаторами, недорого. **Тел. 29-37-44.**
- а/м «Мерседес-280» (спорт., 2-дверный, 1980 г., 22 млн.руб.). торг уместен. **Тел. в Тальменке: 8(291) 2-36-47.**
- печь для бани, бачок из нержавеющей стали, недорого. **Тел. 51-93-24.**
- цветной телевизор «Березка» (1990 г.) можно с тумбочкой, недорого. **Тел. 51-93-24.**
- металл. охраняемый гараж в р-не ост. «Озерной», недорого. **Тел. 44-90-24.**
- сад в сад-ве «Домостроитель» ост. «Новый сосняк», дешево. **Тел. 24-06-76.**
- 2-комн. благоустр. кварт. (1 эт., лоджия). **Тел.: 8(211) 33-4-39.**
- ВАЗ-2105 (1982 г.), недорого. **Тел.: 8(213) 27-5-43.**
- а/кран на базе ЗИЛ-130 (1998 г., 17 млн.руб., на ходу). Возможен обмен на а/м ВАЗ. **Тел.: 8(272) 22-1-35.**
- ч/б телевизор «Изумруд» на запчасти. **Тел. 35-59-00.**
- оконное стекло 3 мм (80х100 см), цена 10 тыс./лист. **Тел. 35-59-00.**
- 2-комн. кварт. по ул.Балтийской-Попова (4 эт., лоджия). **Тел. 77-15-41.**
- трельяж, цена 250 тыс. руб. **Тел. 41-90-14.**
- детскую кроватку с матрацем, б/у, недорого. **Тел. 22-46-70.**
- морозильную камеру «Гиочел» (Румыния), б/у. **Тел. 23-96-18.**
- стулья, столы, шкафы, б/у. **Тел. 23-96-18.**
- полдома (3 комн., кухня, водопровод, баня, гараж, два земельных участка). **Тел.: 23-70-65, 23-60-50.**
- ГАЗ-69, дешево. **Тел. 25-71-18.**
- новую цигейковую шубу (54-56 разм.), недорого. **Тел. 35-55-82.**
- продаю (меняю) грузовой а/м-вездеход ГАЗ-63, в хорошем состоянии. **Тел. в с.Павловске: 27-5-78.**
- детские цигейковые шубы, 24 и 28 разм., б/у. **Тел. 23-96-18.**
- 2-комн. кварт. в р-не Старого рынка (состояние отличное) или меняю. **Тел. 42-76-55.**
- утеплитель-полистерол (13 пластов: 1х2х0,05м), цена 60 тыс. руб./пласт. **Тел. 44-28-42 (с 18-22).**
- срочно ГАЗ-69, цена 7 млн. руб. **Тел. 25-71-18.**
- кооп. гараж в р-не кондитерской ф-ки. **Тел.: 25-34-28 (днем), 22-11-92 (вечером).**
- колесные диски М-412, недорого. или меняю на диски ВАЗ. **Тел.: 77-79-41, 76-67-74.**
- кооп. гараж в р-не ост. «Мастерские». **Тел. 42-79-00 (до 24).**
- 2-комн. кварт. (7/9-эт. малосемейного дома) или меняю. **Тел.: 41-38-38, 41-60-90.**
- а/м ЕрАЗ 762-В. 1985 г.вып., на ходу, недорого. **Адрес: г.Барнаул, ул.Пригородная, 15 (с 16-19).**
- ковры 2х3 и 1,5х2 м, б/у, в хорошем состоянии. **Тел. 23-96-18.**
- новые лыжные ботинки «Botas», 37 разм. **Тел. 23-96-18.**
- лыжи-палочки. **Тел. 42-43-59.**
- полку школьника, трюмо, этюдник художника, наборы слайдов, открыток. картин художников, альбомов. **Тел. 36-93-06.**
- компьютер 486Dx4-100, очень недорого. **Адрес: ул.Челюскинцев, 76-140. Тел. 23-47-34.**
- металл. гараж без места. **Тел. 23-47-34.**
- металл. гараж с местом по ул.Ядринцева-Партизанской. **Тел. 23-47-34.**
- 3-комн. кварт. в Приобском Б-Истокского р-на, недорого. **Тел. (271) 22-7-81.**

МЕНЯЮ

- благоустроенную однокомнатную квартиру (6 этаж, балкон) на ост. «Озерная» на квартиру в центре. Рассмотрю любые варианты. **Тел. 41-34-20.**
- 2-комн. кварт. с тел. (р-он Дворца котельщиков) на 2-комн. кварт. по ул.Юрина. **Тел. 77-70-37.**
- 3-комн. кварт. в центре (1 эт., 58 кв.м, панельн.) на 2-комн. кварт. в центре или продаю. **Тел. 22-49-94.**
- дом в Курочкино и ВАЗ на 2-комн. кварт. или дом в Барнауле или продаю. **Тел. 44-51-70.**
- 3-комн. кварт. в Заринске (2/9-эт., дача, гараж) на дом или кварт. в Барнауле. **Адрес: ул.Аванесова, 43.**
- полдома в с.Первомайском на 2-, 3-комн. кварт. в Новоалтайске или Барнауле. **Тел. в с.Первомайском: 77-6-88.**
- 3-комн. кварт. в Боровлянке на частный дом в Тальменке или продаю. **Тел. в Тальменке: 2-35-23.**
- а/м «Форд-Таунус» на малосемейку. **Тел. 24-71-33.**
- малосемейку по ул.Монтажников на 2-комн. кварт. **Адрес: ул.Кольцова, 116, Гузеев.**
- благоустроенный особняк (7 комн.) на жилплощадь в Барнауле. **Тел. в Топчихе: 2-43-59.**
- 3-комн. кварт. (4/9-эт., 1 комн. изолир., тел.) на равноценную с изолир. комнатами. **Тел. 51-41-67.**
- 2-комн. благоустр. кварт. на Белоруссию. **Адрес: Советский р-он, с.Шульгинка, ул.Школьная, 9-15, Лопарева.**
- 1-комн. благоустр. кварт. в Тальменке (28.4 кв.м) на жилплощадь в Барнауле. **Тел. 77-79-10.**
- УАЗ-469 на ВАЗ или продаю. **Тел.: 8(269) 27-5-60.**
- микроавтобус «Ниссан 4ВД» (мокрый асфальт, 1990 г.) на «Жигули» или продаю. **Тел. 24-52-18.**
- дом в Солтоне на жилье в любом городе. **Тел. в Зональном: (230) 2-12-32, 2-29-77.**
- большой дом (постройки, 35 соток) в с.Повалиха на благоустроенную кварт. в Барнауле. **Тел. 25-62-09.**
- молочных коз и козочек на сено, зерно или продаю. **Тел.: 23-67-51, 77-25-26.**
- а/м ВАЗ 2107 (1983 г., кап. ремонт 1996 г.), 2 кооп. гаража на новый ВАЗ. **Тел. 35-13-84 (раб. с 15 до 17).**
- малосемейку (13/20) на 1-комн. кварт. с доплатой. **Тел. 54-25-35.**
- дом в Б.Истоке (100/77/16) на кварт. в Барнауле. **Тел. 36-91-07.**
- 3-комн. кварт. (45/60, 1 эт., металл. дверь, решетки) на 1-комн. кварт. на Южном и малосемейку. **Тел. 27-05-85.**
- 4-комн. кварт. (58/96/11, 8/9-эт., панельн.) на 3-комн. кварт. с доплатой. **Тел. 51-89-09.**
- 2-комн. кварт. в Барнауле на равноценную в Иркутске. **Адрес: ул.Шукшина, 19-43, Дауркина.**
- 2-комн. кварт. в Черемном на 1-комн. кварт. в Барнауле. **Тел. 42-17-97.**
- 2-комн. кварт. (3/5-эт., тел.) в Ленинске-Кузнецком на 2-комн. кварт. в Барнауле. **Тел. 75-05-79.**
- 3-комн. кварт. в центре (4/5-эт., 47/70 кв.м, балкон, тел.) на 2- и 1-комн. кварт. в центре. **Тел. 22-17-27.**
- а/м ВАЗ 2102 (1983 г., кап. ремонт 1997 г.) на «Седан» или продаю (17.5 млн.руб.). **Тел. 76-34-36.**
- а/м М-412 (1978 г.) на а/м «ЛуАЗ». **Адрес: Красногорский р-он, с.Фрунзе, ул.Молодежная, 14-2, Козичев.**
- 3-комн. кварт. в центре (4 эт.) на 4-комн. кварт. с доплатой. **Тел. 24-38-40.**
- легковой прицеп на продукты питания. **Тел. 54-67-76.**
- 2-комн. изолир. кварт. (5/9-эт.) на 1-комн. кварт. и гостинку. **Тел. 51-32-82.**
- 3-комн. кварт. («ленинградку») на 2-комн. кварт. и малосемейку или гостинку. **Тел. 51-36-33.**
- 1-комн. кварт. в Тальменке на кварт. в Барнауле. **Тел. 26-31-76.**
- мелочь СССР (4000 руб. за 1 коп.). **Тел.: 8(256) 21-7-49 (с 9 до 16).**
- 1-комн. кварт. (центр, 5/5-эт., кирп.) на 1-комн. кварт. в р-не Докучаево-Урожайный. **Тел. 22-84-42.**
- ГАЗ-69 «А» на «Жигули» или «Москвич» или продаю. **Тел.: (256) 25-3-12, 23-4-19.**
- 3-комн. благоустр. кварт. в р.ц.Романово (тел., участок) на 1-комн. кварт. в Барнауле. **Тел. в Барнауле: 45-54-75.**
- трактор ДТ-75 на легковой а/м или колесный трактор. **Адрес: с.Озерки, пер.Школьный, 14, Сидоров.**
- 2-комн. кварт. в г.Калуге (29/47, кирп., лоджия) на 2- или 3-комн. кварт. в центре Барнаула. **Тел. 42-75-68.**
- малосемейку на ост. «Озерной» на 2-комн. кварт. **Тел. 51-41-13.**
- 4-комн. кварт. у маг. «Солнышко» (70/53.3, 3/9-эт., 3 лоджии) на две 2-комн. кварт. в этом р-не. **Тел. 41-41-08.**
- «Ауди-100» (1978 г.) на «Жигули» или иномарку малолитражку или продаю. **Адрес: ул.Мамонтова, 213, Землянов.**
- 3-комн. благоустр. кварт., гараж с погребом, дачу 15 соток на жилье в Барнауле. **Тел. в Змеиногорске: 2-02-17.**
- 4-комн. кварт. (4/9-эт., 1 изолир., 53.5/75/8, 2 лоджии, тел.) на 2- и 1-комн. кварт. **Тел. 51-45-32.**
- ГАЗ 5209 (шасси ГАЗ 53, капремонт осень 1996 г., зап. двигатель) на ВАЗ. **Тел. 8(218) 22-1-15.**
- 3-комн. кварт. в г.Ермак Павлодарской обл. на 2-, 3-комн. кварт. или дом в Барнауле. **Адрес: ул.Рылеева, 12, Колмагоров.**
- 2-комн. кварт. на п.Южном (2/5-эт., раздельные, балкон) на 2-, 3-комн. кварт. в городе. **Тел. 27-30-17.**
- 3-комн. малогабаритн. кварт. с доплатой на 4-комн. малогабаритн. кварт. **Тел. 42-25-64 (после 18).**
- полдома в с.Первомайском Первомайского р-на на 2-, 3-комн. кварт. в Барнауле, Новоалтайске. **Тел.: 8(232) 77-6-88.**
- 3-комн. кварт. в центре Рубцовска (62 кв.м, тел.) на кварт. в Барнауле. **Тел. в Барнауле: 26-19-45.**

РАЗНОЕ

- Требуется постоянная работа по обслуживанию компьютеров, сетей, периферии. **Тел. 77-60-93 (после 20).**
- сдаю в аренду 2-комн. квартиру на пересечении Исакова-Малахова. Оплата за полгода. **Тел. 23-77-49 (с 18 до 22).**
- В районе пересечения ул. Партизанской и переулка Малый Прудской потерялся 4-месячный щенок породы «Ротвеллер». **Просьба сообщить за вознаграждение по тел. 23-37-51.**
- студентка снимет комнату (желательно в р-не к-ра «Первомайского»). **Тел. 23-76-84.**
- ищем для вязки американского коккер-спаниеля, девочку. **Тел. 27-93-32.**
- ищем комнату для студента, расчет возможен с/х продуктами. **Тел. в Кулунде: 29-2-09.**
- сдаю в аренду охраняемый кооп. гараж (3.4х11.5) у мясокомбината. **Тел.: 55-04-62, 44-59-23.**
- сдаю в аренду 2 гаража (3х10) под мастерские, недорого. **Тел. 55-13-17.**
- сдаю в аренду кооп. охраняемый гараж (3х6, 2 эт.) в р-не мясокомбината по договоренности. **Тел. 35-60-19.**
- бесплатно каталог полезной информации. **Адрес: 652655, Кемеровская обл., Беловский р-он, с.Дунай-Ключ, Шатова.**
- ищу работу водителя, стаж 8 лет. **Тел. в Ребрихинском р-не: 24-1-52.**
- предлагаю для вязки балинезийского кота (полная родословная, интерчемпион). **Тел. 77-04-81 (вечером).**
- женщина 40 лет ищет работу по обработке информации. **Адрес: г.Барнаул, 41, до востребования N 0072359.**
- ищу работу диспетчера круглосуточно. **Тел. 42-34-12.**
- потерялась лайка (девочка, 8 мес., серая, воротник, грудь, кончик хвоста белые). **Тел. 42-96-56.**
- сниму в аренду квартиру. **Тел. 76-38-50.**
- сдаю в аренду охраняемый гараж у мельницы на любой срок. **Тел. 24-90-57 (дом.).**
- шью платья, костюмы, качественно, недорого. **Тел. 26-74-76.**
- столяр-станочник, стаж 14 лет, ищет работу. **Адрес: 658031, Тальменский р-он, с.Озерки, ул.Береговая, 49, Крицкий.**
- кобелю (овчарка помесь) нужна «невеста» для вязки. Услуги оплатим. **Тел. 42-07-55.**
- диплом ЕТ N 467857 р/N 2231 на имя Ермоловой Н.М., выданный Барнаульским кооп. техникумом, считать недействительным.
- ищу любую работу вахтовым методом. **Адрес: 659814, Косихинский р-он, с.Полковниково, Гордымов.**
- сдаю в аренду капитальный автобокс в р-не «Алтайских зорь». **Тел. 76-00-67.**
- приму в дар щенка среднеазиатской или немецкой овчарки с родословной. **Тел.: 8(211) 2-04-18.**
- сниму квартиру для студентки педуниверситета. **Тел. 51-96-30.**
- сдаю изолир. комн. для девушек-студенток. **Тел. 33-24-67 (днем).**
- предлагаю совместную достройку 2-квартирного дома в с.Бельмесево (материалы имеются, кроме крыши). **Тел.: 25-84-72.**
- сдаю в аренду металл. гараж в р-не Жилплощадки (у краевого ГАИ). **Тел. 24-03-13.**

Гибель царской семьи: алтайский след

Они спали на царской подушке

Давно собираю все, что касается убийства царской семьи в ночь с 16 на 17 июля 1918 года. И никогда не думал, что след этого преступления приведет на Алтай. Но все по порядку.

В феврале 1919 года в Екатеринбурге был арестован наш земляк, родом из Бийска, Логинов Семен Георгиевич. Довольно незаурядная личность, жаль, что краеведы Бийска ничего о нем не знают. Он был сыном владельца маслодельных заводов, в Цюрихе окончил политтехникум, принимал участие в русско-японской и первой мировой войне, большевик, в 1918 году был редактором газеты РСДРП(б) «Известия» в Омске. После чехословацкого мятежа уехал в Москву, где, получив крупную сумму денег для подпольной работы в тылу Колчака, прибыл в Екатеринбург. После его допроса следователем Н. Соколовым (автор книги «Убийство царской семьи», Париж, 1925 г. - **Авт.**) был расстрелян. Протокол допроса впервые опубликован в недавно вышедшей книге издательства «Посев» «Гибель царской семьи».

«Из Уфы в Москву я ехал через Пермь, - показывает Логинов. -Вместе со мной в Москву ехал идейный большевик Алексей Александрович Григорьев, бывший студент Петроградского университета и бывший офицер. Он ехал в Москву для доклада о политическом и военном положении Сибири. В Перми в то время находилась женщина-врач Голубева (имени я ее не знаю - в шутку ее называли «Матреной»). Голубева большевичка по убеждениям и служила у большевиков: заведовала санитарным поездом при 1-й Сибирской армии. Родом она, кажется, из Барнаула. Знаю я, что она сожительствовала с рабочим, видимо (неинтеллигентным человеком), Селезневым, родом из Барнаула. Тогда он ничего не делал и околачивался без дела около Голубевой. Голубева, я знал, еще служила казначеем у большевиков. В Перми же тогда находился и бывший председатель Омского совдепа Владимир Константинович Косарев.

Всей компанией мы и поехали в Москву. У меня была цель получить от большевиков деньги. Косарев был вызван в Москву телеграммой Свердлова, а Голубева так просто со своим гражданским мужем поехала в Москву. Там мы все остановились на Новой Басманной, 10-12. Пришли мы все в этот дом часов в семь вечера. Стали мы ложиться спать. Ни у меня, ни у Григорьева не было подушек, а у Голубевой было две подушки. Я сказал ей приблизительно так: «Недурно было бы, если бы вы дали нам хоть одну подушку». Она сказала, что не может дать мне подушку, так как их с мужем тоже двое. При этом она сказала, что одна из этих подушек «историческая». Я заинтересовался ее словами и попросил у нее объяснения, что это значит? Тогда она мне сказала, что подушку, которую она назвала «исторической», ей дал Голощекин из числа других царских вещей. Подушку эту я тогда же рассматривал. Это была пуховая подушка (не перьевая, а пуховая) замечательного мягкого пуха. Форма ее квадратная, причем стороны ее приблизительно около 3/4 аршина. Нижней наволочки подушки я не видел, верхняя же принадлежала Голубевой. Тогда же Голубева мне сказала, что из царских вещей у нее есть еще ботинки, которые ей также дал Голощекин, и эти ботинки она тогда же мне показала. Это были женские ботинки, из хрома или шевро, очень хорошей мягкой кожи, на пуговицах, большого размера, приблизительно на 9-й номер мужских калош. Величина их меня смутила, и я выразил сомнение принадлежности их кому-либо из царской семьи. Тогда Голубева категорически мне сказала, что эти ботинки она получила именно от Голощекина и что они именно из вещей царской семьи. (Известно, что у Александры Федоровны был номер обуви исключительно большой. - **Авт.**). Подробно Голубева мне не говорила, где, когда и при каких обстоятельствах получила она их от Голощекина. Сказала только, что получить что-либо из царских вещей от Голощекина было очень трудно, что он давал их только «по протекции». Рассказ Голубевой внушал и сейчас внушает мне полное доверие в его достоверности. Голубева - известная большевичка, деятельная работница. Она-то именно и должна была получить от Голощекина что-либо из царских вещей - по ее положению. Получила эти вещи от Голощекина, по ее словам, в Перми, куда были привезены царские вещи. Про самое убийство царской семьи мы тогда разговора не вели».

Филипп Исаевич Голощекин (1876-1941), военный комиссар Уральского областного Совета, с мая 1918 года - окружной военком. Был близок к Свердлову и Зиновьеву. Как член Президиума исполкома Уральского обл. Совета, Голощекин вел переговоры с Москвой о судьбе царской семьи. Вернулся он в Екатеринбург 14 июля, за два дня до роковой ночи. Репрессирован, реабилитирован посмертно.

Голубева (Ройтберг) Елизавета Константиновна (1889-1936) -известная на Алтае большевичка. Родилась в Тобольске в дворянской семье, окончила Санкт-Петербургский мединститут, с 1917 года на Алтае. В биографии много темных пятен. Еще в 1967 году зав. партархивом В. Усатых запрашивал Центральный партархив: «Нам непонятно, почему Ройтберг стала Голубевой. Если это не псевдоним, то хотелось бы узнать биографию ее мужа. Имена ее родителей тоже нигде не упоминаются». Но и Москва ничего вразумительного ответить не смогла. С Архипом Андреевичем Селезневым (1886-1922) Голубева познакомилась на Алтае. Хотя Селезнев был, как тогда говорили, не ровня дворянке и врачу, он окончил два класса церковно-приходской школы, но он был красавец мужчина и, несомненно, пользовался успехом у женщин. Первая его жена - Манефа Григорьевна Бутузова. Вместе с ним была арестована в 1912 году по делу о подпольной типографии, но вскоре освобождена. А Селезнев сослан в Нарым. Вторая жена - Дуся Орехова. Об этом можно прочитать в книге «В борьбе и тревоге». Барнаул, 1977 г. Неизвестно, были ли у Селезнева дети от первых жен, а с Голубевой они прижили дочь Галину. Родилась она в 1919 году в Москве. В 1977 году жила во Владивостоке-40, Восточный проспект, 16, под фамилией Голубева, отчество Архиповна.

Почему Селезнев и Голубева оказались в Перми? В мае 1918 г. они были командированы на съезд комиссаров труда в Москву, а в это время Алтай был оккупирован чехословацким корпусом, и они смогли доехать только до Перми.

Могли ли они иметь отношение к убийству царской семьи? И да, и нет. Недавно в журнале «Уральский следопыт» опубликована интересная статья Льва Сонина. Он утверждает, что в Екатеринбурге были расстреляны только царь и наследник, а царица и четыре дочери вывезены в Пермь. И вот какие он приводит доказательства. Делом об убийстве царской семьи занимался, кроме Соколова, и надворный советник А.Ф. Кирста. Кирста был опытным юристом, и некоторые обстоятельства, вскрывшиеся в ходе расследования, откровенно настораживали его. Тщательный осмотр Ганиной ямы показал, что, скорее всего, здесь произошло только сжигание одежды узников.. Кирста сравнивал находки с крикливой, нарочито напоказ созданной атмосферой чего-то сверхважного, происходящего здесь (двухдневное оцепление, неизвестно для чего взрываемые в шахте гранаты, демонстративные поездки в этот район первых лиц советской власти в городе). И у него стала закрадываться мысль, что это была демонстрация-симуляция, она прикрывала что-то действительно происходящее, но не здесь.

Продолжал Кирста свое расследование и в Перми, после освобождения ее от красных в декабре 1918 года войсками генерала Пепеляева. Им была допрошена Наталья Мутных, сестра прапорщика Мутных, секретаря Уральского областного Совета. Вот что она показала.

«Семья бывшего государя была привезена в Пермь в сентябре месяце и помещена вначале в доме Акцизного управления под менее строгим надзором, а затем государыню с дочерьми перевели в подвал дома, где номера Березина, и держали там под строгим контролем, который несли исключительно областники. Все это я слышала от своего брата Владимира. Когда я вместе с Аней Костиной, которая была секретарем Зиновьева, зашла в подвал номеров Березина, во время дежурства моего брата, часа в 4-5 дня, то в подвале было темно, на окне горел огарок свечи. На полу были помещены 4 тюфяка, на которых лежали б. государыня и три ее дочери. Две из них были стриженые и в платочках. Одна из княжен сидела на тюфяке. Я видела, как они с презрением посмотрели на моего брата. На тюфяках вместо подушек лежали солдатские шинели, а у государыни, сверху шинели, маленькая думка. Караул помещался в той же комнате, что и арестованные.

В то время, когда из Перми стали эвакуироваться большие учреждения, недели за три до взятия Перми Сибирскими войсками, семья государя была привезена на Пермь II, а оттуда в Глазов. Всех их поместили в деревне, вблизи красноармейских казарм, не доезжая верст 15-20 до Глазова, причем их сопровождали и охраняли Александр Сивков, Малышев Рафаил, Толмачев Георгий и боевики».

Сохранился и допрос доктора П.И. Уткина, который по просьбе ЧК оказывал врачебную помощь молодой девушке, которая на вопрос «Кто вы?», сказала: «Я дочь государя Анастасия». О нахождении царской семьи в Перми показала и сестра председателя Уральского ЧК Вера Лукьянова.

В связи со скорым оставлением Перми дальнейшее расследование было прекращено, а большевики, естественно, таким следствием не занимались.

Могли ли иметь какое-то отношение к царской семье Голубева и Селезнев? Несомненно. По словам Мутных, охрану и конвой вели только доверенные товарищи, а Голубева была членом Пермского губкома, Селезнев - членом губсовета. Подушка и ботинки могли быть выданы Голубевой Голощекиным как оплата за охранные бдения. Ну никак не могли они стоять в стороне от той кровавой вакханалии, которая разыгралась в Перми перед приходом белых. В Алапаевске Пермской области живыми бросили в глубокую шахту 18 июля 1918 года вел. княгиню Елизавету Федоровну (сестру государыни), вел. князей - Сергея Михайловича, Иоанна, Константина и Игоря, князя Владимира Палей. Фрейлина, графиня Гендрикова, и гофлектриса Шнейдер были убиты 4 сентября на ассенизационном поле около Перми. В Перми же был убит великий князь Михаил, труп которого так и не найден. Михаил был увезен неизвестными из гостиницы. Одним из таких неизвестных мог быть Селезнев. Его действительно, как и Голубеву, мало кто знал в Перми.

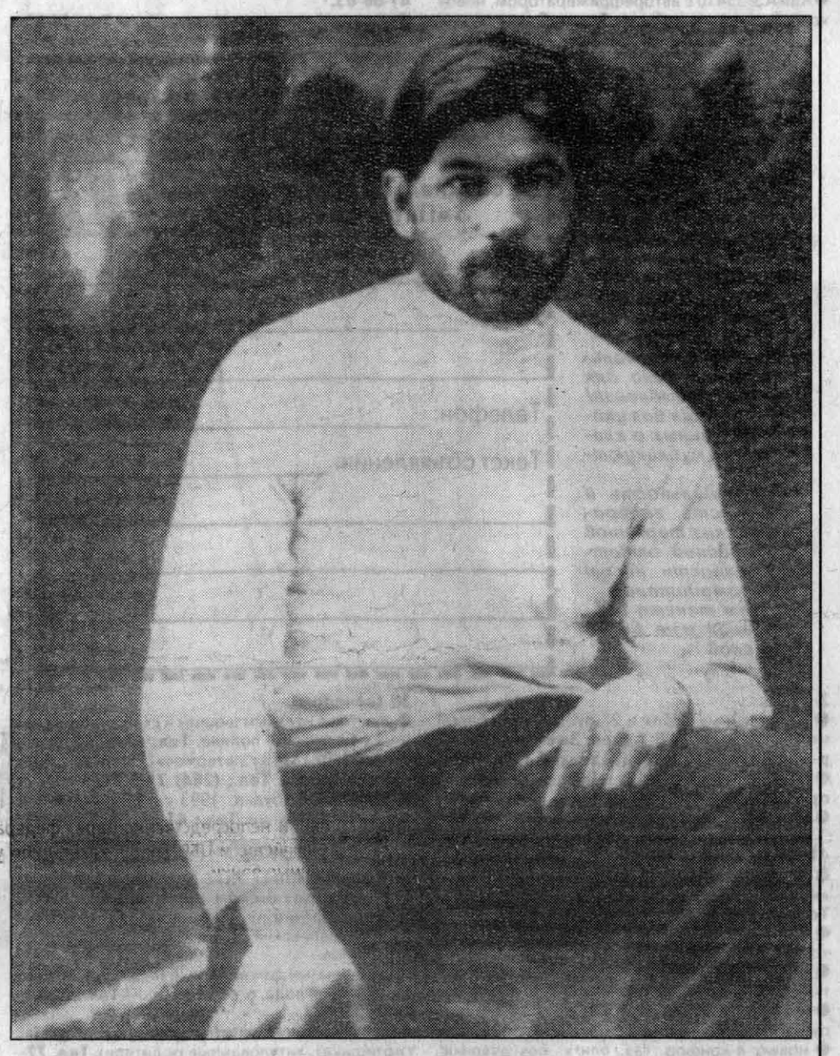

Вообще в этом деле много тайн, которые вряд ли удастся когда-либо разгадать. Так как все годы советской власти при любых правителях все следы убийства царской семьи скрупулезно уничтожались. Бесследно исчезли латыши, участники расстрела, в 1937 г. расстреляны Голощекин и Белобородов, годом позже умер от рака Юровский. Его бумаги и два револьвера, сданные им в архив, в 1940 году были изъяты и исчезли бесследно. И, наконец, в 1977 году, через 60 лет после событий, ночью был снесен дом Ипатьева. А уж царские останки, кто-то ведь знал место их захоронения, могли сотню раз раздробить и сжечь в доменной печи.

А как же сложилась дальнейшая судьба Селезнева и Голубевой? Царская подушка, как она ни была мягка, не принесла им счастья. Селезнев, заразившись тифом, умер в Томске на посту председателя Томского губисполкома в 1922 г. Там и похоронен. Голубева умерла в 1936 году от тяжелой болезни, возможно, рака. В некрологе, помещенном в областной газете, говорится, что она была непримиримым борцом против троцкистов и оппортунистов.

Процессы над врачами, которые прокатились по Западной Сибири, в том числе и по Алтаю, во многом обязаны теоретическому вкладу Голубевой. Она разоблачила группу врачей-материалистов, возглавляемую якобы Левитом, группу Обуха-Боголеповой, которые «вульгарно-механистические позиции явно переносили на разработку теоретических и практических вопросов здравоохранения».

Голубева была директором областного соцздравоохранения и преподавателем института марксизма, писала научные труды, одни названия которых вызывают сегодня невеселую ухмылку. Например: «Критика антимарксистских извращений в медицине», «Письмо т. Сталина и фальсификация марксизма-ленинизма в медицинской литературе», «За партийность в науке по гигиене и физиологии труда».

Простим ее за это, ведь она была дочерью своего века, когда приходилось отвечать не только за жизнь, но и за само рождение. Потому закончить свою статью я хочу молитвой, которая была найдена в доме Ипатьева и написана рукой вел. княжны Ольги Николаевны.

Пошли нам, Господи, терпенье
в годину буйных мрачных дней
сносить народное гоненье
и пытки наших палачей.
Дай крепость нам, о Боже правый,
злодейство ближнего прощать
и крест тяжелый и кровавый
с Твоею кротостью встречать.
И в дни мятежного волненья,
когда ограбят нас враги,
терпеть позор и оскорбленья,
Христос Спаситель, помоги.
Владыка мира, Бог Вселенной.
Благослови молитвой нас
и дай покой душе смиренной
в невыносимый страшный час.
И у преддверия могилы
вдохни в уста твоих рабов
нечеловеческие силы
молиться кротко за врагов.

Владислав КОЗОДОЕВ.

Серьезы и курьезы

Дизель в морской пучине

Изобретатели первого порядка Эдисон, Белл, Тесла еще при жизни достигли почета и богатства. Первый, к примеру, имел небольшую лабораторию со штатом «думающих голов», решающих насущные проблемы времени...

Но так везло далеко не всем. Как пишут, изобретатель парохода Фултон, предложивший свою идею французам, был с позором изгнан из наполеоновского дворца. Куда трагичнее судьба Рудольфа Дизеля, немецкого инженера, создателя одноименного двигателя. Никем не признанный, отвергнутый, он шагнул в море с борта океанского лайнера. Автор широко известных ныне принципов радиоприема Эдвин Армстронг по той же причине выпрыгнул из окна небоскреба. Художник-керамист Палиссен, разработавший новые краски и эмали, был казнен инквизицией.

Цанга Русакова

Известный алтайский изобретатель и рационализатор Владимир Севастьянович Русаков как-то был в командировке на одном из машиностроительных предприятий Урала и предложил начальнику инструментального цеха переделать зажимные цанги по-своему с тем, чтобы они работали не меньше года. У того брови полезли вверх - цанги больше двух дней не выдерживали.

- У нас своих иллюзионистов хватает, - парировал начальник.

Но тут на помощь Русакову пришел другой начальник цеха и предложил сделать несколько цанг. Через полчаса они были установлены на станке-автомате.

Сочтемся славой?

Прошло полгода, и Владимир Севастьянович получил письмо с Урала: «Ваши цанги работают до сих пор. Спасибо! Принято решение министерства перевести все заводы отрасли на использование цанг вашей конструкции». А вознаграждение? Увы! Автор изобретения получил крохи.

А изобретение другого нашего земляка, слесаря «Трансмаша» В. Мазайкова вызвало смех на международном патентном совещании. Он изобрел... гвоздь. И получил на него авторское свидетельство!

Весь пар в свисток

Редко кто знает, сколько топлива и воды уходит на один паровозный гудок. Кропотливые американские исследования показали, что на это тратится 6 литров воды и один килограмм угля.

Кто быстрее?

14 февраля 1876 года американские инженеры А.Белл и Э.Грей подали в патентное ведомство по существу одну и ту же заявку - требовали патента на изобретенный ими (в отдельности) телефон. Но патент получил Белл - он подал свою заявку на час раньше.

Мудрый наставник

Однажды великому английскому физику Э.Резерфорду сказали, что один из его учеников работает над заведомо обреченной задачей, напрасно тратит время, деньги на приборы, но никогда не найдет решения.

«Я знаю, - ответил ученый, - что работа его безнадежна. Но зато это его собственная проблема. И если работа не выйдет, она научит его мыслить глубже, приведет к другой задаче, которая уже будет иметь решение».

Тайна индийской железной колонны

Тысячи лет этот столб из чистого железа стоит в Индии и при влажном местном климате не ржавеет. Ученые, изучавшие феномен, пришли к выводу, что долголетие колонны объясняется жиром, оставляемым индийскими удальцами, влезающими на столб.

Что-то не очень убедительно.

Операция «черная пятка»

В конце первой половины XX века филадельфийская чулочная фабрика «Сенсон хоужерн» неумолимо катилась к банкротству. Ее постоянными клиентами были лишь около двух десятков мелких оптовиков. Для того чтобы как-то поправить положение, руководство фирмы решило принять предложение художников У.Блея и Р.Спардмена и поместить на пятках чулок черный орнамент.

В 1948 году чулки с черной пяткой вышли на рынок и очень скоро продавались уже вчетверо дороже обычных. За первый год их выпуска число оптовиков-потребителей выросло до трех с половиной тысяч, а объем продажи с 36 до 576 тысяч пар. К концу 1949 года фирма имела филиалы во всех штатах США и еще 26 странах. В конце 1950 года сумма от продажи чулок с черной пяткой достигла уже 10 миллионов долларов. Это говорит о том, что обладание патентом на популярный промышленный образец какого-либо товара может принести громадные прибыли.

Подготовил В.ИЗВЕКОВ.

● СПОРТИВНЫЙ КУРЬЕР ● СПОРТИВНЫЙ КУРЬЕР ●

СПОРТ И ДЕНЬГИ

Помните: «А наши ребята за ту же зарплату...»? До недавнего времени под неусыпным цензорским оком замалчивались суммы гонораров за выступления спортсменов в соревнованиях. Сегодня это уже обыденный факт. Примеры? Их сколько угодно.

Недешевое утешение

Надежда российского тенниса Анна Курникова уже во втором круге открытого чемпионата США уступила 11-й ракетке турнира Ирине Спирля из Румынии. Газеты назвали это поражение «черной средой» для 16-летней москвички. Однако даже проигрыш принес Анне гонорар в сумме 10.000 долларов. Неслабая компенсация за неудачу.

За поражения приходится платить

Недавний кумир российских болельщиков московский «Спартак», являвшийся рекордсменом Лиги чемпионов-95, после поражения в квалификационном раунде от словацкого «Кошице» опустился до уровня третьего футбольного мира. Это событие расценивается уже не как поражение «Спартака», а как крупная неудача всего российского футбола.

А как же все это выглядит с финансовой стороны?

Наше досье. «Спартак» и Лига чемпионов.

Сезон-93/94: 5 очков в групповом турнире и 5 миллионов швейцарских франков дохода.

Сезон-94/95: 4 очка в групповом турнире и 3,8 миллиона швейцарских франков дохода.

Сезон-97/98: поражение в квалификационном раунде и потеря 2 миллионов швейцарских франков (гонорар за выход в лигу).

Кстати, начинает считать доходы киевское «Динамо». Украинская команда под руководством известного специалиста Валерия Лобановского в квалификационном турнире преодолела сопротивление датского «Брондбю» и теперь в Лиге чемпионов поведет борьбу за почетный трофей в группе «С» вместе с голландским «Эйдховеном», испанской «Барселоной» и английским «Ньюкаслом».

«Спартаку» же теперь предстоит довольствоваться участием в турнире Кубка УЕФА, где его ждет швейцарский «Сьон». Преодолев уже в этом турнире предварительный раунд, еще две российские команды - владикавказская «Алания» и волгоградский «Ротор» -сыграют на следующем этапе соответственно с венгерским МТК и шведским «Эребру». А в Кубке обладателей кубков московский «Локомотив» будет соперником белорусской «Белшины».

С налоговой полицией шутки плохи

Федеральная служба налоговой полиции РФ обнародовала данные, уличающие некоторые спортивные организации в неуплате налогов. В этом списке, в частности, Российский футбольный союз (РФС) и ТОО «Хоккейный клуб ЦСКА». Предполагается взыскать в бюджет со штрафными санкциями с РФС 1,8 миллиарда рублей, а с ЦСКА - 4,9 млрд. рублей. Кроме того, итоги проверки дали возможность привлечь к декларированию доходов целый ряд известных тренеров и футболистов, работающих в России.

Золото высшей пробы

Франк Фредерикс из Намибии, марокканец Ишам эль-Герруж и румынка Габриэла Сабо разделили между собой 20 килограммов золота высшей пробы. Богатейший приз в современной легкой атлетике достался им, одержавшим победу в своих видах программы соревнований серии «Гран-при» Международной федерации легкой атлетики на олимпийском стадионе в Берлине.

20 килограммов золота стоимостью в 200.000 долларов предназначаются спортсменам, сумевшим победить в своих видах на всех четырех этапах соревнований «Гран-при» так называемой «золотой четверки» - в Осло, Цюрихе, Брюсселе и Берлине. В нынешнем году это Фредерикс, эль-Герруж и Сабо.

Льюис против коммерческих шоу

Девятикратный олимпийский чемпион Карл Льюис подверг резкой критике практику турниров «один на один» с большим призовым фондом. Интерес к легкоатлетике должны, по его мнению, подогревать сами соревнования, а не деньги, выплачиваемые спортсменам. К тому же, считает Льюис, зарабатывать нужно честно.

Например, Донован Бейли в Торонто получил 1,5 миллиона долларов фактически за 15 секунд работы, причем ему не пришлось даже сильно потрудиться. А его соперник Майкл Джонсон заработал 500 тысяч долларов, даже не закончив дистанцию.

Рекордный контракт

Известный баскетболист Майкл Джордан подписал новый однолетний контракт на сезон-97/98 с клубом НБА «Чикаго Буллз» на сумму 36 миллионов долларов. Это означает, что Джордан, который пять раз за последние семь лет приводил «Чикаго» к титулу чемпиона НБА, на 6 миллионов перекрыл свой же мировой рекорд годовой зарплаты для игровых видов спорта.

Олег Веретенников: есть 100 голов!

Тем временем чемпионат России по футболу в высшей лиге под пристальным вниманием налоговой полиции выходит на финишную прямую. Футболисты продолжают зарабатывать себе на жизнь. В минувшую субботу произошли два события: 100-й гол в российских чемпионатах забил волгоградец Олег Веретенников и крупное столкновение фанатов перед матчем столичного «Спартака» и питерского «Зенита».

А вот результаты 25 тура. «Жемчужина» (Сочи) - «Росстсельмаш» (Ростов-на-Дону) - 2:1, «Ротор» (Волгоград) - «Локомотив» (Москва) - 1:0, «Алания» (Владикавказ) - «Локомотив» (Нижний Новгород) - 3:1, «Динамо» (Москва) - «Факел» (Воронеж) - 4:1, «Шинник» (Ярославль) - «Балтика» (Калининград) - 4:0, «Торпедо-Лужники» (Москва) - «Крылья Советов» (Самара) - 0:1, «Спартак» (Москва) - «Зенит» (Санкт-Петербург) - 2:0, «Черноморец» (Новороссийск) - ЦСКА (Москва) - 0:1, КамАЗ-Чаллы» (Набережные Челны) - «Тюмень» (Тюмень) - 2:1. Лидируют московское «Динамо» (52 очка), «Ротор» (50) и «Спартак» (48 очков и игра в запасе). Замыкают турнирную таблицу «КамАЗ-Чаллы» (23 очка) и с 18 очками «Факел» и нижегородский «Локомотив».

По материалам «АП», ИТАР-ТАСС, газет «Советский спорт» и «Спорт-экспресс» подготовил А. ПАВЛОВ.

Когда министры расслабляются

МАЛАЙЗИЯ. Куала-Лумпур. Согласно теперь уже прочно установившейся для такого рода конференций традиции, министры стран-участников 4-й сессии АСЕАН после нередко бурных и конфликтных переговоров используют последний вечер, когда устраивается общий ужин, чтобы «расслабиться» и выступить с каким-либо номером в жанре мюзик-холла.

НА СНИМКЕ: выступает российская делегация. Министр иностранных дел РФ Е.Примаков - в центре.

Фото ИТАР-ТАСС.

№ 26 (40) Интерфакс - АиФ 5 - 11 сентября 1997 г.

АЛТАЙ

ИЗДАЕТСЯ ЕЖЕНЕДЕЛЬНИКОМ «ИНТЕРФАКС - АИФ» И ГАЗЕТОЙ «АЛТАЙСКАЯ ПРАВДА» ВЫХОДИТ ПО ПЯТНИЦАМ

Виражи

«РОСВООРУЖЕНИЕ»: ПОКОЙ НАМ ТОЛЬКО СНИТСЯ

21 августа президент РФ подписал пакет указов, касающихся деятельности ГК "Росвооружение". Начался (или закончился?) очередной этап борьбы в высших сферах за контроль над торговлей оружием.

А. Котелкин: "Сабли в ножны, господа!"

В последнее время в России стало "хорошим тоном" снимать руководителей крупных ведомств в самый разгар престижных международных мероприятий или важных переговоров. Достаточно вспомнить участь Леонида Бочина (Антимонопольный комитет) и Евгения Бычкова (Роскомдрагмет). И вот сейчас при стечении большого количества гостей с толстыми кошельками, съехавшихся на авиасалон МАКС-97, та же судьба постигла Александра Котелкина.

Была ли ситуация в ГК "Росвооружение", столь угрожающей, что требовала столь скоропалительных преобразований? Отнюдь, дела компании обстояли вовсе не плохо.

С момента первой и до недавнего времени последней смены руководства "Росвооружения" (компания создана в ноябре 1993 г., спустя год ее главу В. Самойлова сменил на боевом посту А. Котелкин) оборот от торговли оружием вырос более чем в два раза - с 1,7 млрд. до 3,5 млрд. долларов. В 1997 г. оружейный экспорт России составит около 4 млрд. долларов. К моменту преобразования компания "Росвооружение" имела торговые отношения с 51 страной. Российский портфель заказов превысил американский (уже в 1995 г. - 9,1 млрд. долл. против 8,23 млрд.). Как сказал накануне своей отставки Александр Котелкин, к 1999 г., если правительство сохранит свою поддержку, мы догоним США и по продажам. Согласно заявлению 16 директоров крупнейших оборонных предприятий страны, направленному 27 июня 1996 г. в адрес президента РФ, с начала 1995 г. ГК "Росвооружение" привлекла свыше 600 млн. долл. инвестиций в "оборонку", сохранив около 2 млн. рабочих мест.

Отметим, что преобразование ГК "Росвооружение" в государственное унитарное предприятие, основанное на праве хозяйственного ведения, практически ничего не меняет в образе жизни фирмы-посредника, тем более в области контроля за ней.

Может быть, вся прелесть реформы в демонополизации оружейного рынка? Но не секрет, что свободный выход предприятий, непосредственно изготавливающих те или иные системы вооружений, на внешний рынок зачастую оборачивается тем, что производители, не имеющие опыта работы с зарубежными заказчиками, просто-напросто толкутся, отпихивая друг друга, мешая вести нормальный бизнес и сбивая цены. По данным "Интерфакса", сегодня около десяти предприятий помимо "Росвооружения" ведут самостоятельную игру на оружейном рынке, однако их ставка - менее 5 проц. от объема российского экспорта (около 150 млн. долл.). Теперь еще 50 производителей военной техники подали заявки на получение статуса спецэкспортера. А ведь крупные клиенты предпочитают иметь дело с известным в их кругах партнером.

К тому же безмонопольную систему мы уже проходили. В 1992 г. была введена система лицензирования экспорта военной продукции. Лицензии выдавало МВЭС, экспорт шел через группу спецкомпаний: "Спецвнештехника", "Воентех", "Промэкспорт", "Оборонэкспорт" и др. Тогда объем поставок военной техники за рубеж упал до одного из самых низких показателей за весь постсоветский период (2,3 млрд. долл.).

Видимо, реформы - это только повод. Ведь как-то надо было мотивировать снятие главы "Росвооружения" А. Котелкина. Причина - прежняя: желание определенных кругов в правительстве взять оружейный бизнес под свой контроль. Да и дата удара - 21 августа - была выбрана неспроста. Скомпрометировать в глазах потенциальных заказчиков руководителя компании, завоевавшего прекрасную репутацию среди иностранных партнеров, в разгар авиакосмического шоу - значит, серьезно подорвать доверие к самой компании, а следовательно, к тем силам, которые "прикрывали" ее до сих пор.

Особо красноречиво о том, что с "Росвооружением" банально расправились, говорит тот факт, что на место главы компании по представлению В. Черномырдина был назначен Е. Ананьев, человек из системы МАПО - давнего и наиболее агрессивного конкурента ГК. По свидетельству газеты "Файнэншл таймс", Е. Ананьев неизвестен в мире торговли оружием.

День 21 августа стал символической датой. Ровно год назад, во время предыдущей баталии за пост главы "Росвооружения", президент стоял за Котелкина насмерть. Б. Ельцин направил В. Черномырдину и А. Лебедю письмо, в котором жестко сообщил: "Непродуманные действия по отстранению от должности генерального директора ГК "Росвооружение" считаю недопустимыми. Прекратить практику принятия неподготовленных и несогласованных установленным порядком решений, разрушающих систему военно-технического сотрудничества России, реально доказавшую свою эффективность".

Письмо было особенно категоричным, поскольку оно являлось реакцией на переговоры В. Черномырдина с бывшим вице-премьером, председателем Экспертного совета при правительстве Г. Хижой. Как предполагают, Черномырдин и Хижа обговаривали возможность занятия последним поста руководителя "Росвооружения".

Попутно заметим - 21 августа прошлого года негласного куратора "Росвооружения" А. Коржакова в Кремле уже не было. Снять Котелкина только потому, что он являлся ставленником руководителя СБП, в то время было куда сподручнее, воспользовавшись гневом президента на бывшего телохранителя. Так что причина отставки кроется не только в "коржаковском" прошлом главы "Росвооружения".

Существует мнение, что Котелкина в большей степени подвела ориентация в его деятельности на банковские структуры, нежели производственные. К тому же, в отличие от прежнего шефа "Росвооружения" В. Самойлова, тяготевшего к Инкомбанку, Котелкин был более лоялен к группе ОНЭКСИМ Банка, что, учитывая специфическое отношение главы правительства к руководству ОНЭКСИМа, не замедлило сказаться. Кстати, в правительстве - нынешнем официальном кураторе "Росвооружения" - сейчас прорабатывается вопрос об обслуживании счетов компании непосредственно через федеральное казначейство и ЦБР, минуя какие-либо уполномоченные банки.

Константин ОРЛОВ

В коллаже использованы иллюстрации из журнала "Деловые люди"

ПОРТФЕЛЬ ЗАКАЗОВ КРУПНЕЙШИХ СТРАН - ЭКСПОРТЕРОВ ВООРУЖЕНИЙ (в млрд. долл.)

Страна	1988 г.	1991 г.	1993 г.	1995 г.	Всего за 1988 - 1995 гг.
США	13,77	19,79	23,74	8,23	134,92
Россия	18,17	6,58	2,4	9,1	73,59
Франция	2,46	3,62	5,01	2,7	32,49
Великобритания	26,53	1,21	3,24	1,0	40,32
Китай	3,07	0,55	0,63	0,2	9,98
ФРГ	1,47	1,86	1,04	2,0	18,59
Италия	0,37	0,44	0,42	1,0	4,36

Источник: данные Исследовательской службы библиотеки конгресса США

Перемены

Безвластие продолжалось недолго

В Республике Алтай, которую в последние месяцы буквально сотрясали политические катаклизмы, произошло событие, которое, возможно, на некоторое время сгладит все существовавшие противоречия. В Горном Алтае сменилось руководство. Скоропостижно скончавшегося в Москве председателя республиканского правительства Валерия Чаптынова сменил занимавший к тому моменту пост главы республики Владилен Волков.

Скоропостижная смерть Валерия Чаптынова стала неожиданностью для знавших его руководителей правительства и простых жителей Горного Алтая. Никогда не жаловавшийся на сердце, присутствовавший накануне на открытии завода по розливу минеральной воды и выглядевший бодрым и веселым Валерий Чаптынов умер в Москве от сердечного приступа. Скоропостижность его смерти породила различные домыслы, связанные в том числе и с уголовным делом, возбужденным по факту исчезновения миллионов долларов, предназначенных на празднование в прошлом году 240-летия вхождения Горного Алтая в состав России, и с так называемыми "пантовыми делами"... Вряд ли сейчас кто-то сможет с большой долей уверенности сказать, насколько треволнения последних месяцев и постоянные нагрузки на работе подорвали здоровье Валерия Чаптынова. Очевидно одно: с его уходом в Горном Алтае дописана до конца страница истории, связанная с именем человека, руководившего сначала автономной областью, а затем республикой на протяжении почти 15 лет...

После смерти Валерия Чаптынова "безвластие" в Республике Алтай продолжалось недолго. На экстренной сессии Госсобрания - Эл Курултая, созванной спустя пять дней после его похорон, на пост председателя республиканского правительства был избран Владилен Волков. Вряд ли можно ожидать, что с приходом на руководящий пост правительства Владилена Волкова в жизни Республики Алтай быстро произойдут какие-то коренные изменения. Экономика республики, основными доходными статьями которой могут быть только производство пантов и туризм, практически целиком и полностью зависит от взаимоотношений с Москвой.

Согласно принятой 7 июня этого года первой Конституции РА, глава республики, являющийся одновременно председателем правительства, должен избираться всенародным голосованием в конце текущего года. Утвердив председателем правительства Владилена Волкова, сессия парламента одновременно назначила и дату выборов главы республики и депутатов Госсобрания - Эл Курултая на 14 декабря. Сам Владилен Волков заявил, что выставит свою кандидатуру на предстоящих выборах главы республики в случае, если сумеет за эти несколько месяцев принести определенную пользу республике.

Некоторые сложности у депутатов вызвали выборы нового председателя Госсобрания - Эл Курултая: по негласному закону, действующему в республике, руководители не должны быть представителями одной национальности. В итоге на безальтернативной основе председателем Эл Курултая был избран Даниил Табаев, бывший первым заместителем председателя парламента. Решением сессии Госсобрания создана комиссия по увековечению памяти Валерия Чаптынова. Представители общественных движений республики, совета старейшин алтайских родов предложили переименовать проспект Коммунистический в столице Республики Алтай Горно-Алтайске в проспект Чаптынова.

Лариса КУЗЬМИНА

ИЗ ДОСЬЕ "ИНТЕРФАКС - АИФ - АЛТАЙ"

Владилен Волков родился 7 июля 1939 года, русский, имеет партийное образование (окончил Высшую партийную школу и аспирантуру Академии общественных наук при ЦК КПСС), кандидат исторических наук. Работал вторым секретарем Горно-Алтайского обкома КПСС, создал и возглавлял движение воинов-"афганцев".

Даниил Табаев родился 5 июня 1937 года, алтаец, окончил Свердловский юридический институт, имеет почетное звание "Заслуженный юрист РФ".

Позиция

Единственной, проголосовавшей против принятия в первом чтении проекта Налогового кодекса, была фракция "Яблоко". Прокомментировать еженедельнику "Интерфакс - АиФ - Алтай" такую позицию "Яблока" согласился заместитель председателя фракции Сергей ИВАНЕНКО:

«Яблоко» готовит свой пакет поправок

"Мы считаем, что Налоговый кодекс, принятый в первом чтении, не приемлем для нашей экономики и общества. В своей первой части, общей части, - это кодекс полицейского государства. Практически налоговым органам предоставлены права, которых не имеют органы внутренних дел и Федеральной службы безопасности. Они могут беспрепятственно входить в любые помещения, имеют право обыскивать, бесспорно изымать любые средства у налогоплательщика. Одним словом, это такой карательный инструмент, который может быть использован, а "Яблоко" считает, что и будет использован в политических целях. Если говорить об экономической части кодекса, то налоговый пресс, которому подвергаются честные налогоплательщики, не только не уменьшается, но и увеличивается. Основная направленность Налогового кодекса носит чисто минфиновский фискальный характер: забрать те деньги, которые только появляются в кармане у населения. Никакой стимулирующей роли этот Налоговый кодекс не имеет, он будет только угнетать производство и подавлять любую разумную экономическую активность. Налоговая реформа, предлагаемая в кодексе, не только не решает ключевой проблемы нашей экономики - выведение значительной части экономической деятельности из тени, сокращение криминального сектора и предотвращение уклонения от уплаты налогов, - наоборот, будет только стимулировать нарушения закона со стороны даже честных налогоплательщиков из-за экономической бессмысленности и нерациональности всей системы.

"Яблоко" готовит свой всеобъемлющий пакет поправок, будет делать свои расчеты бюджета 1998 года исходя из налоговой системы, так как мы считаем расчеты Минфина во многом нереальными и надуманными. Также фракция будет настаивать на внесении поправок в Налоговый кодекс, тех, что еще возможны в условиях принятого уже в первом чтении документа. Сейчас будет сложно бороться за создание разумной налоговой системы. Ни у правительства, ни у большинства Госдумы нет целостного представления о том, какой должна быть налоговая система. Фракция "Яблоко" видит свою главную задачу не в том, чтобы снизить какой-то конкретный налог, а в том, чтобы создать целостную экономическую конструкцию. В первую очередь должно быть существенно сокращено количество налогов: необходимо довести их общее количество в целом по стране, по всем видам бюджетов до 15 - 20. Необходимо сократить ставки основных налогов, в частности НДС, налога на прибыль, пересмотреть на данном этапе развития нашей страны общую направленность системы, ориентировать ее на изъятие налогов и неналоговых доходов из тех ресурсов, которые есть в России. На сегодня это единственный реальный источник. Необходимо дать максимальную налоговую свободу обрабатывающей промышленности, а добывающей промышленности на переходном этапе поддерживать бюджет".

Закон

Начало поиска компромиссов

Вполне возможно, новый законопроект станет основой эпохи нормального налогового законодательства в России - так считает член Комитета Государственной Думы по бюджету, налогам, банкам и финансам, депутат Светлана ОРЛОВА, принимавшая активное участие в непосредственной разработке кодекса.

- Мы очень долго шли к изменению налогового законодательства. Первоначально планировалось издать закон об основах налоговой системы, но потом пришли к единому мнению: должен быть свод налоговых законов, в котором бы четко разграничивались права и обязанности налогоплательщика, налоговых органов. Также важно было, особенно для России, определить перечень налогов в целом и для каждого региона в частности. Каждый субъект Федерации должен быть равноправен в выплате федеральных, региональных и местных налогов. В постановлении Государственной Думы говорится о том, что налоговая служба должна отрабатывать нормативные акты. У нас их было около 900. Иногда налоговый инспектор не знал всех, а что там говорить о простых людях.

- Светлана Юрьевна, вы говорили о серьезных изменениях законопроекта...

- Во-первых, необходимо четко определить права налогоплательщика и сборщика налогов, обозначить рамки презумпции невиновности. Только после решения суда за дело может браться налоговая полиция. Во-вторых, с помощью этого законопроекта мы в первую очередь должны достичь того, чтобы все финансовые компании, корпорации, банки заплатили налоги сполна. Приведу пример, 25 проц. общей копилки налогов заполнил "Газпром", а 4 проц. - банки. У ЦБ - 4,5 трлн. прибыли, а 5 трлн. отдано на решение собственных вопросов, строительство офисов. Поэтому и снижаются учетные ставки с трех проц. до двух, с двух до 1,5.

- Сколько будет всего налогов?

- Вместо прежних 150 налогов будет 30. В их числе: налог на добавленную стоимость, новый налог с капитала, налог на вклады, акции, ценные бумаги, социальный налог, оплата которого будет осуществляться объединенными фондами социального и медицинского страхования. При подготовке кодекса ко второму чтению подводится "сложный баланс" всех предложений. Большинство субъектов Федерации кодекс уже посмотрели, одобрили, и сейчас ведется работа по тем поправкам, которые были представлены в первом чтении. Есть интересные предложения Счетной палаты, Ярославской, Новгородской областей. Очень активно идет работа с нефтяниками, газовиками, они в свою очередь тоже привлекают экспертов. Ко второму чтению мы должны учесть все нюансы, чтобы законопроект стал основой эпохи нормального налогового законодательства в России. При подготовке кодекса я прочитала отчет Министерства финансов России за 1914 - 1916 годы - грамотное, лаконичное объяснение каждого налога, как он собирается. После принятия Налогового кодекса не должно быть никаких новых инструкций, разъяснений.

- На каких налогах надо сконцентрироваться регионам?

- Регионам отдается только налог на прибыль, самый несобираемый налог. Сегодня многие товаропроизводители, не дожидаясь снижения налогообложения, научились практически не облагаться прибыль и не будете платить НДС". Любые льготы - это коррупция, чиновничество, взяточничество.

Так всегда было в России, и сейчас это есть. Вместе с тем мы находимся на переломном этапе. И я глубоко верю: дай бог состояться нашему налоговому законодательному праву, которое позволит России стать одной из богатейших стран мира. В любом законодательстве должны в первую очередь видеть человека, его права, его обязанности и защиту этих прав. В Налоговый кодекс закладывается равноправие. Подводя итог всему сказанному, я глубоко убеждена, губернии должны уважать и центр, и себя. Ответственность должна быть у избранных губернаторов.

- Кто лучше сегодня платит налоги - регионы или центр?

- Все плохо. Конечно, федеральные налоги - акцизы и НДС - самые собираемые. Местные и региональные налоги пытаются собирать. Что это значит? К примеру, в Приморском крае налоговая служба работает нормально. Причина же недостаточного сбора налогов, по существу, кроется в определенной позиции администрации. В Налоговом кодексе должны быть предусмотрены и законодательные права.

- Вы говорили по поводу недостаточной информированности и населения, и производителей?

- До сих пор не создано определенной налоговой культуры, необходимо на государственном уровне заняться налоговым всеобучем. Часть работы должна взять на себя налоговая служба, а часть - средства массовой информации. Мы должны научиться соблюдать налоговую этику. В России такого понятия пока не существует. Та же декларация должна быть простой и понятной. Так же, как пока громоздкий блок налоговых законов.

Беседовала Наталья РАТИАНИ

РЕПЛИКА

"Налоговый кодекс в существующем виде через Совет Федерации не пройдет".

Председатель Комитета СФ по вопросам экономической политики, доктор экономических наук Евгений САПИРО

Точка зрения

Еженедельнику "Интерфакс - АиФ - Алтай" прокомментировал проект Налогового кодекса генеральный директор московского завода "Лопастные гидравлические машины" Игорь РОДЬКИН - тот самый производитель, для которого, в частности, и создается кодекс.

«Новый кодекс работать не будет»

"Кодекс построен на основе старой системы, которая была в Союзе. В нем нет ничего принципиально нового, никакой революции в налогообложении. А то новое, что есть - упорядочение расходов, уменьшение количества налогов, рассортировка их по группам, - ничего производителю не дает. У производителя должно быть нормальное бремя налогов, которое он сможет вытянуть. Наше государство должно деньги получать от налогоплательщика, а оно по этому кодексу хочет получать их от предприятия.

Для государства должно быть важно не только получить налоги, но и обеспечить налогоплательщика соответствующими гарантиями в области безопасности, социальной защищенности и др. Этот кодекс - всего лишь стройная система поборов, в которую заложен принцип не выплаты налогов налогоплательщиками, а упорядочение их выбивания.

Я уверен, большинство предприятий найдут способы, как уменьшить прибыль и не показать зарплату. Наивно думать, что при помощи этого кодекса произойдет экономический толчок. Чтобы наша экономика заработала, государство должно создать Налоговый кодекс не в угоду мешочникам, банкирам, посредникам, а производителям. Из существующего же проекта кодекса следует только одно: затрачиваемые директором завода средства на развитие производства будут вычитаться из прибыли (глава 52 "Налоговые вычеты", статья 520 проекта Налогового кодекса РФ). Такой вариант кодекса производителю ничего не дает. Во всем мире деньги, направленные на развитие производства, или не облагаются налогом, или облагаются по льготной системе. Необходимо, чтобы люди получали достаточную фиксированную зарплату, и они будут платить с нее налоги, скажем, с 15 миллионов заплатят 7,5 проц., как в цивилизованных странах. Тогда будет и государство богатое, и производство будет развиваться. А сейчас 22 проц. - НДС и 35 проц. - налог на прибыль, поэтому мне нужно показать меньшую прибыль, а НДС понизить, распределив его на закупку электроэнергии, сырья и т. д. Вот и получается, что нет никакого снижения".

«Интерфакс - АиФ» - спонсор Центра информации «Москва-850»

Торжества в столице: такого вы еще не видели!

Праздник, который так долго готовили и о котором так много говорили, - на пороге. Неужели это все для нас? По словам заместителя директора исполнительной дирекции по подготовке основных мероприятий, посвященных 850-летию основания Москвы, Н. Бугаева, "объем мероприятий сопоставим с Олимпиадой, а их концентрация - даже выше". Будет на что посмотреть и нам самим, и многочисленным зарубежным гостям: на различные увеселения, песни, пляски и прочие затеи истрачено из городского бюджета около 220 миллиардов рублей, не считая спонсорских средств. Подготовлено более 60 культурных программ, но самые масштабные мероприятия пройдут в три основных праздничных дня: 5 сентября на Тверской площади на официальной церемонии открытия юбилейных торжеств будет поднят государственный флаг, а на Соборной площади Кремля состоится гала-концерт "Большой театр - юбилею столицы". А вечером того же дня Красная площадь соберет зрителей на спектакль-концерт "Наша древняя столица", в котором певица Людмила Зыкина предстанет в роли Родины-матери. Представление, одухотворенное идеей победы добра над злом, символизирующее историю города, должно потрясти шесть тысяч зрителей и весь остальной мир.

В субботу, 6 сентября, весь день на Поклонной горе будет идти представление "Виват, Россия! Виват, Москва!". Подготовлено 367 открытых площадок для народных гуляний. Можно будет посмотреть театрализованное шествие "На нашей улице праздник", послушать "Песни о Москве" или концерт "Московских окон негасимый свет". У храма Христа Спасителя состоится музыкально-поэтическое представление "Большой хоровой собор". А карнавальное гулянье "Московский балаган" превратит центр столицы в настоящую ярмарку с аттракционами, скоморохами, коробейниками и зазывалами. Двести ряженых - водяные, гадалки, астрологи, шарманщики и цыгане - соберутся в Александровском саду, где специальные цветочные часы отсчитают восемь с половиной веков существования столицы. Там же расположится город мастеров, в котором народные умельцы из всех областей России будут на глазах у публики создавать различные, предположительно чудесные вещицы, которые тут же можно будет и купить.

Кстати, вытряхните старые медяки из своих копилок - во время ретро-фестиваля на Моховой можно будет ненадолго, как в сказке о потерянном времени, вернуться к старым копейкам и купить на них пиво и мороженое.

Центр Москвы.

Особенный интерес по насыщенности современной технической аппаратурой вызывает музыкально-лазерное шоу на Воробьевых горах известного французского композитора Жана-Мишеля Жарра "Москва - дорога в XXI век". Зрительным залом послужит площадь перед МГУ. Кстати, доступ на большинство мероприятий будет свободным. Молодежь соберется 7 сентября, в воскресенье, на "Дискотеку на Воробьевых горах", а для детей на проспекте Вернадского в этот день пройдет детский праздник "Творчество юных - юбилею столицы". Ожидается приезд зарубежных звезд: Лучано Паваротти, возможно, споет на Красной площади в день открытия, в концертах примут участие Крис де Бург и Патрисия Каас, Монтсеррат Кабалье. Кроме мэров крупнейших городов мира в столице соберутся 170 делегаций - российских и зарубежных.

На "Параде народов и земель российских" представители субъектов Федерации пройдут праздничным театральным шествием от здания мэрии на Тверской до Нового Арбата.

Не забыты и ветераны Великой Отечественной. Полтысячи защитников Москвы приглашены вместе с внуками, которым будут вручены билеты на празднование 900-летия столицы.

Где в это время должен быть лихой командир? Во главе войска, на боевом коне! Главный устроитель праздника Юрий Лужков будет появляться в нужный момент в самом нужном месте - на головной машине он возглавит шествие "На нашей улице праздник", для которого специально красочно оформят 150 машин.

Высшей эмоциональной точкой, кульминацией праздника явится вечером 7 сентября спектакль-дивертисмент "Москва на все времена". Он пройдет на только что открытом после реконструкции стадионе в Лужниках, который примет около 50 тысяч зрителей.

По дорожкам стадиона пронесутся на лошадях четыре всадника, держа в руках развевающиеся знамена: за первым - длинный флаг Москвы, за остальными - голубое, белое и красное полотнища. Над Москвой в облаках возникнет лик хранительницы Москвы - Владимирской Богоматери.

На церемонии закрытия зрители увидят Кобзона, Киркорова, Газманова, Агутина, Варум, Понаровскую, Долину - всех не перечислить! Наша примадонна Алла Пугачева споет песню, специально написанную к празднику Максимом Дунаевским, которую подхватят звезды эстрады и детский хор. На закрытии ожидаются выступления руководителей государства и мэра.

Зрелище обещает быть захватывающим. Над головами участников, а их около двух с половиной тысяч, под куполом стадиона зажгутся звезды, из которых сложатся слова: "МНОГАЯ ЛЕТА". Засветится причудливым светом силуэт современной Москвы, и специальные площадки поднимут детей в белых одеждах с мерцающими шарами в руках высоко над зрителями. На головах детей надеты шапки Мономаха - их как бы венчают на царство в Москве XXI века. Мощно зазвучат колокола, вслед за шарами взмоют вверх фонтаны фейерверка и салюта. Огромные телеэкраны будут транслировать закрытие праздника и спуск флага на Тверской и других площадях столицы.

Для всего этого будет задействовано громадное количество современной аппаратуры: радиоуправляемая кибер-сцена, 23 лазера разных мощностей осуществят единственную в мире российскую разработку объемной лазерной проекции.

Правительство Москвы берется обеспечить не только порядок в дни праздника, но и хорошую погоду. Об этом, по конфиденциальным источникам, есть договоренность с самим Ильей Пророком. Разве это проблема для нашего неугомонного мэра?!

Нам дарят замечательный, огромный, редкий праздник: такой бывает два раза в столетие! Набирайтесь впечатлений, влейтесь в яркую толпу, глазейте, пойте, веселитесь! Не сидите в эти дни дома у телевизора, слезьте с печи, оторвитесь от любимого дивана - надо самим все увидеть, ощутить дыхание города, услышать его голоса, всмотреться в его лица. Ведь следующий юбилей только через пятьдесят лет.

Егор АЛЕКСАНДРОВ

К нам едут

Лучано Паваротти

Великий итальянский тенор Лучано Паваротти помимо выхода в спектакле "Наша древняя столица" на Красной площади предположительно с песней "Подмосковные вечера" 7 сентября выступит там же по личному приглашению мэра Москвы Юрия Лужкова с сольным 90-минутным концертом в сопровождении оркестра М. Плетнева. По словам самого Паваротти, он давно мечтал приехать в Москву на гастроли и спеть на Красной площади. Перед шестью тысячами зрителей, вход на элитный концерт будет только по пригласительным билетам, знаменитый итальянец исполнит арии из опер, национальные песни.

Дэвид Копперфилд

Великий маг, в просторечии Дэвид Коткин, элегантный волшебник в черной паре с неотразимой белозубой улыбкой исполнит свой знаменитый трюк в смирительной рубашке над горящими внизу копьями, распилит циркулярной пилой ассистентку, сыграет с публикой в карты, а главное - о ужас ! - прочтет наши мысли.

Представление называется "Кошмары и сны" и будет проходить в Государственном Кремлевском дворце. Самым кошмарным сном будут, очевидно, цены на билеты, а самым волшебным - исчезновение с Красной площади Мавзолея с телом Ленина.

Может быть, и референдум проводить не придется!

Полеты

Попутного ветра Царь-колоколу

В праздничное небо столицы поднимутся дирижабль, пробка от шампанского и многое другое

В дни празднования юбилея столицы московское небо будет украшено, пожалуй, самым удивительным способом - воздушными шарами, или, как их еще называют, монгольфьерами самых необычных расцветок и форм. Как сообщили корреспонденту "Интерфакс - Аиф" в Федерации воздухоплавания России (ФВР), "практически любой предмет способен летать: от корзины с продуктами до номера газеты и апельсиновой корки". В столичное же небо поднимутся: Царь-колокол, кружка Nestle, пробка из-под шампанского, а также аэростаты традиционной формы - перевернутой капли - с логотипом 850-летия Москвы и с изображением гербов Иркутска, Нижнего Новгорода, Алма-Аты, Санкт-Петербурга, Павловска. Такие чудеса запланированы со 2 по 8 сентября в рамках Международного спортивного фестиваля воздухоплавателей "Москва-850", инициаторами проведения которого стали Национальный аэроклуб совместно с Федерацией воздухоплавания России и префектурой СЗАО. Поддержало и особо отметило это предложение и правительство Москвы, выделив целевым назначением 150 млн. рублей на строительство аэростата с логотипами 850-летия Москвы, правительства Москвы и Национального аэроклуба. "Остальные же средства на организацию фестиваля, бюджет которого составил 360 тыс. долларов, - сообщил вице-президент ФВР Юрий Таран, - привлеченные - спонсорские взносы и средства самих участников".

Впервые в московском небе будут летать 60 аэростатов и дирижабль, который станет фестивальным сюрпризом. На праздник монгольфьеров, организационная работа над которым началась еще весной 1996 года, приедут пилоты из Франции, Польши, Болгарии, Дании, Германии, Украины, Казахстана, а также российские "тепловики". Особую зрелищность фестиваля определят и пункты предположительных стартов: Васильевский спуск Красной площади, Поклонная гора, Лужники, Коломенское, Кусково. Помимо показательных полетов запланировано и проведение увлекательных спортивных состязаний в пригороде Москвы: Сергиевом Посаде или Звенигороде - точное место в день стартов определит попутный ветер. Из множества спортивных воздухоплавательных упражнений организаторами выбраны наиболее зрелищные и азартные как для пилотов, так и для зрителей. Одно из самых популярных, входящее практически в каждые международные соревнования монгольфьерщиков, - KEY-GRAB. Задача пилота - снять ключи от автомобиля с шестиметрового шеста, расположенного в пяти - семи километрах от места старта. Международная практика показывает: за ключами стартуют сто из ста участников, но не всегда удается победить хотя бы одному. Кому же улыбнется удача в юбилейные дни поймать ключики от "Оки", уже предоставленной спонсорами, а возможно, и от "Фольксвагена поло", о предоставлении которого в качестве приза пока ведутся переговоры? Пилоты аэростатов, многие из которых или профессиональные летчики, или окончили МАИ, говорят, что ощущение от полетов на воздушном шаре сравнить не с чем. В один день можно наблюдать три восхода солнца (в трех метрах от земли, на высоте крон деревьев и непосредственно на земле), пугать рыбаков неожиданными вопросами с небес о клеве, а в маленьких деревушках быть принятыми за инопланетян. В федерации считают почетным, что в дни празднования над Москвой не разрешено летать ни самолетам или вертолетам, ни парашютистам или дельтапланеристам, а только тепловым аэростатам, русские пилоты которых единственные в мире летают на шарах-сцепках, названных "Русскими тройками".

Наталья ГЕОРГИЕВА

Глазами социологов

86 процентов жителей любят ее... Кто она?

"В Москву, в Москву, в Москву", - повторяли, как заклинание, знаменитые чеховские три сестры

Этот город издавна был для всей страны спасительным маяком, притягивающим сказочным центром. Но город имеет не только необъяснимый чудесный ореол, но и достаточно яркий и своенравный облик и характер. Главная его особенность, конечно, - сами столичные жители. Какие они? Что в них общего и непохожего с жителями других российских городов? С одной стороны, свидетельствуют опросы ВЦИОМа по общероссийской выборке, москвичи воспринимаются как усталые, задерганные, суетливые и раздражительные люди, избалованные легкой жизнью. Они заносчивые, грубые, эгоистичные, нахальные и думают только о себе. С другой - как работоспособные, предприимчивые и энергичные. Москвичи, по мнению этой части опрошенных, - доброжелательны, вежливы, гостеприимны и хлебосольны. Странно, что определение "образованные" упоминалось очень редко. А ведь именно в Москве - самый высокий по России процент лиц с высшим образованием. По сравнению с российской выборкой значительно выше процент и знающих основные иностранные языки: 4 проц. опрошенных владеют свободно каким-либо иностранным языком, 14 проц. читают и могут объясняться и 29 проц. переводят со словарем. Но какими бы "буками" ни казались иногородним москвичи, каждый пятый имеет близких друзей среди обитателей столицы, а практически каждый третий - и родственников. Тем не менее многие стремятся если не посетить Москву, то хотя бы через нее проехать. Так, каждый второй российский житель бывает чаще всего в Москве проездом. Может, отчасти поэтому достаточно большой процент россиян о Москве знает лишь понаслышке. Практически каждый третий опрошенный никогда не был в Москве. Приезжают в столицу в основном с тремя целями: в гости к родственникам или знакомым, по служебным делам, в командировку, а также просто развлечься, отдохнуть, сделать покупки.

Валерия МИХАЛЮК

КАК ВАМ КАЖЕТСЯ, НЫНЕШНЯЯ МОСКВА КРАСИВАЯ ИЛИ БЕЗОБРАЗНАЯ? (в проц.)

Полностью согласен с первым	43,4
Скорее согласен с первым	27,6
Согласен и с первым, и со вторым	15,5
Не согласен ни с первым, ни со вторым	3,6
Скорее согласен со вторым	2,3
Полностью согласен со вторым	0,6
Затрудняюсь ответить	6,3
Нет ответа	0,7

КАК БЫ ВЫ ОПРЕДЕЛИЛИ СВОЕ ОТНОШЕНИЕ К МОСКВЕ? (в проц.)

Очень люблю	43
Скорее люблю	43
Не испытываю особых чувств	12
Скорее не люблю	1
Очень не люблю	0,2
Затрудняюсь ответить	0,8

ВЦИОМ, репрезентативный опрос жителей столицы май 1997г.

КАК ВЫ СЧИТАЕТЕ, 850 ЛЕТ СО ДНЯ ОСНОВАНИЯ МОСКВЫ - ЭТО ПРАЗДНИК ВСЕЙ РОССИИ? (в проц.)

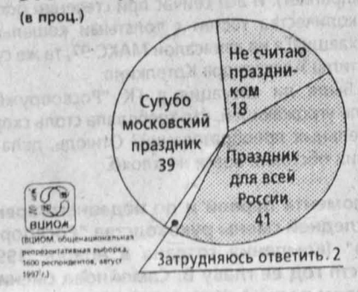

Мегаспектакль

ГОРОД, КОТОРЫЙ ЗАЩИЩАЕТ ДЕТЕЙ

В. Гнеушев и А. Кончаловский.

Торжества, приуроченные к празднованию 850-летия первопрестольной, откроются необыкновенно масштабным музыкально-постановочным действом "Наша древняя столица". Оно развернется в живых декорациях старинных башен Кремля и собора Василия Блаженного и соединит в себе грандиозный классический концерт и театрализованную мистерию. Основой мегаспектакля послужили русские сказки и легенды. В их сюжет вплетены концертные номера российских и зарубежных звезд. Около 800 актеров станут на один вечер олицетворением для зрителей не только русского народа, но и сил зла - Дракон, и духовных сил России - Георгий Победоносец. Режиссером-постановщиком шоу является народный артист России Андрей Кончаловский, режиссером - Валентин Гнеушев. С ними на одной из последних репетиций побеседовал корреспондент "Интерфакс - АиФ".

- Андрей Сергеевич, кому принадлежит идея постановки на Красной площади?

- Это заместитель председателя комитета по культуре столичного правительства Олег Беликов. У него в свое время была идея спектакля об истории России, но из этой затеи ничего не вышло. Потом Беликов предложил поставить спектакль об истории Москвы на Красной площади. Я пригласил театрального продюсера Давида Смелянского. Когда выяснилось, что денег нет, я отказался. Но в январе правительство Москвы заверило, что решит эту проблему, и я стал работать над проектом. Юрию Лужкову понравился основной замысел.

Сюжет родился из истории Москвы. Моя мама написала в свое время книгу "Наша древняя столица", и я предложил так назвать спектакль. Это будет история города, рассказанная в метафорической форме. Собрался коллектив. В частности, Валентин Гнеушев работает над мизансценами, декорации строит очень крупный английский архитектор Марк Фишер, который делал оформление мировых турне и Pink Floyd, и Rolling Stones, и U-2, а сцену, свет и звук обеспечит английская фирма Tribute. Зрители увидят скорее не концерт, а нечто, напоминающее фреску, художественную метафору. Что такое город - от слова "городить", что такое городить - городить стену от захватчиков, кого защищали - детей. Самое главное - это образ города, который защищает детей. У нас не роли, а образы и символы.

Следующий вопрос адресован Валентину Гнеушеву:

- Что вы ждете от предстоящего зрелища?

- Хочется, чтобы было сквозное действие, в котором отразятся все эмоциональные стороны нашего народа. Мы задумали динамичное представление. В финале зрители увидят своих любимцев. Будут петь Муслим Магомаев, Никита Михалков. Все будет иметь праздничное завершение. Политики в нашей стране призывают к труду, дисциплине, порядку, но никто не призывает к празднику. Мы хотим доставить всем удовольствие, обойдясь без так называемой культурки, эстрадной суеты. Мы постараемся отразить в этом спектакле величие народа.

Беседовала Наталья РАТИАНИ

Жилье

ЗАКОН РЫНКА: ДРУЖИТЕ С СОСЕДЯМИ

Квартирный вопрос нас не испортил?

Многие москвичи с сожалением отмечают, что даже к 850-летию столицы никто и ничто не смогли истребить досадную черту московского быта - коммунальные квартиры. Тем не менее их обитатели и те, кто мечтает выбраться из отдельной, но малогабаритной квартирки, могут помочь себе сами, даже без риэлтеров...

Двадцатиметровая "клетушка" дороже, чем квартира в Капотне

Если вы живете в двадцатиметровой комнате в коммунальной квартире где-нибудь в пределах Садового кольца, считайте, что вам очень даже повезло. И вот по какой причине.

Вне всякого сомнения, найдется много состоятельных людей, мечтающих о том, как бы поселиться в центре Москвы. Действительно, зачастую имидж перевешивает все сентенции экологов о том, что жить в черте города просто нельзя. А во всех объявлениях по поводу недвижимости цены на квартиры в так называемом тихом центре колеблются между ста тысячами и полумиллионом рублей. Поэтому, если вы хотите выбраться из престижного центра или просто из не совсем "безнадежной" коммуналки, вам необходимо прекратить все свары с соседями, заключить перемирие и действовать сообща. Во-первых, каждый из обитателей коммунальных "хором" должен четко представлять, какое именно жилье ему надо, конечно, в разумных пределах. Ну, например, если у вас очень большая комната, метров двадцать пять, то вы вполне можете претендовать на однокомнатную квартиру где-нибудь в Бескудниково, в хрущевке.

Если же ваш сосед проживает в двух комнатах общей площадью метров тридцать пять, то он имеет все шансы переехать в небольшую двухкомнатную квартирку даже в районе Речного вокзала. Приведя подобный пример, мы опирались на исследование цен, содержащихся в газете "Из рук в руки". Кстати сказать, на базе ее данных работают практически все риэлтеры, поэтому желающим выехать из коммуналки, имеет смысл обратиться к этому изданию. Во-вторых, вам стоит самостоятельно найти желающего заполучить всю вашу квартиру в целом. Ну а дальше все зависит от вашего мужества, стойкости и умения торговаться. На самом деле, по свидетельству бывалых людей, процесс расселения достаточно долог. Представьте, вы и ваши соседи будут просматривать множество вариантов, прежде чем каждый остановится именно на том, который будет его устраивать.

В принципе будет лучше, если каждый из вас станет сам подбирать себе вариант (разумеется, согласовав его по цене с покупателем всей квартиры).

Дальше процесс будет развиваться следующим образом. Подобрав все варианты, вы, ваш покупатель и продавцы квартир, на которые претендуете вы и ваши соседи, должны будете оформить все необходимые документы для заключения договора мены. Несколько упростить задачу можно, своевременно приватизировав всю коммунальную квартиру. Это даст вам возможность заключить двусторонний договор мены.

С одной стороны будут все обитатели коммуналки, а с другой - будущий ее собственник, который меняет ее на несколько отдельных квартир. При этом в договоре будет указано, какой из жильцов станет собственником каждой конкретной жилплощади. Иногда обитатели комнат продают их по отдельности. Но это менее эффективно, чем если действовать всем соседям сообща. Во-первых, продающему комнату придется соблюсти формальность и предложить выкупить ее соседям. А во-вторых, цена квартиры в целом всегда превышает общую стоимость отдельных комнат. Если вы обратитесь в риэлтерскую фирму, то, обеспечивая вас вариантами из газеты "Из рук в руки", организуя вам просмотры, фирма возьмет за свои услуги солидный кусок вашей недвижимости в ее денежном выражении.

Так что если у вас есть упорство и здоровая прижимистость, лучше действовать самим.

Жена лучше, чем риэлтер

Все сказанное выше относится (с точностью до наоборот) и к тем, кто уже давно мечтает о большой квартире в престижном районе. Причем если денег совсем немерено, тогда можно обратиться в агентство по недвижимости. Но гораздо дешевле заниматься квартирным вопросом самостоятельно.

Например, одна дама вполне справилась с расселением (для личного потребления) коммунальной квартиры напротив здания Союза композиторов. По ее словам, она помучилась около года, но в итоге нашла всем сестрам по серьгам и теперь занимается уже дизайном своей новой квартиры.

Таким образом, благодаря своей энергичности она сэкономила существенную сумму из кошелька мужа.

Тяжелый, но не безнадежный случай

Да, мы писали про комнаты с огромными потолками, про квартиры в тихом центре. А что же делать тем, кто живет, скажем, в трехкомнатной хрущевке, но зато с двумя соседями? Случай действительно трудный, но не трагичный. Все, что касается требований к личным качествам обитателей престижных коммуналок, относится и к жителям скромных пятиэтажек.

Правда, здесь особенно стоит обратить внимание на то, что цена всей квартиры будет превышать сумму, которую предложат каждому из соседей в отдельности. Ну и еще один момент. Наверняка вашу панельную обитель скоро снесут и каждому из квартиросъемщиков дадут то, что ему причитается... по Жилищному кодексу. Так что здесь поспешность с расселением может оказаться неуместной...

Виктория КРАСНЮК

КАКИЕ ИЗ СКУЛЬПТУРНЫХ ПАМЯТНИКОВ МОСКВЫ ВАМ БОЛЬШЕ ВСЕГО НРАВЯТСЯ? (проц.)

Пушкину на площади	35
Юрию Долгорукому на Тверской	13
Гоголю (старый в сквере во дворе и советский на бульваре)	9
Минину и Пожарскому на Красной пл.	8
Затруднились с ответом	26
Остальные набрали не более чем по 4 проц.	

ВЦИОМ

Опрос

Так вот ты какой, москвич!

Социологи узнали все о жителях столицы

Данные представительных опросов москвичей, которые ВЦИОМ регулярно проводит на протяжении последних десяти лет, позволяют нарисовать следующую картину. Больше всего осложняют жизнь средней московской семьи низкие доходы, проблемы со здоровьем, накапливающаяся усталость, опасения потерять работу и заработок, а также плохие жилищные условия и загрязненный воздух. Вместе с тем на вопрос о том, как они оценивают свои жилищные условия, 47 процентов назвали их довольно хорошими и 40 процентов - плохими и довольно плохими. В целом практически каждый третий москвич живет в собственной приватизированной квартире, 43 процента имеют государственные квартиры, 7 процентов еще остаются в коммуналках и 2 процента - в общежитиях, а 3 процента снимают жилье. Причем у 10 процентов дома находятся в аварийном состоянии, а у каждого второго стоит вопрос о ремонте квартир.

Если бы пришлось выбирать, где жить - в центре или в новом зеленом районе, то 36 процентов москвичей выбрали бы дом в новом районе рядом с зеленым массивом. Еще 16 процентов предпочли бы все-таки центр, но в новом благоустроенном доме; 14 процентам все равно, лишь бы метро было рядом; 7 процентов все же предпочли бы при любых обстоятельствах жить в центре в пределах Садового или даже Бульварного кольца. При этом **больше 60 процентов опрошенных москвичей считают, что жизнь в первопрестольной гораздо лучше, чем по России в целом. Почти половине жителей столицы факт жизни в Москве придает гордости и самоуважения.**

Практически каждый десятый старается хотя бы нерегулярно, но все же сделать зарядку или пробежку. Большинство добираются до работы на метро и автобусе. Каждый третий пользуется услугами троллейбуса и трамвая. В собственном автомобиле регулярно ездят 10 процентов горожан; 2 процента часто берут такси; 10 процентов пользуются пригородной электричкой, 6 процентов - маршрутками.

Москвичи умеют "считать копейку". Продукты они преимущественно стараются покупать на оптовых рынках (70 процентов опрошенных). Если в течение рабочего дня не удалось это сделать на рынке или с машин, то большинство идут в государственные магазины и только 15 процентов предпочитают отовариваться в частных.

Свободное время москвичи посвящают домашним делам (66 процентов опрошенных). Почти каждый третий проводит выходные на даче, садовом участке. А 33 процента предпочитают просто отоспаться, погулять в парке, сходить в театр, на выставку. Еще 7 процентов отправляются на рыбалку или в поход, 13 процентов отдают свободное время спорту или бане.

Отпуск обитатели столицы проводят по большей части в Подмосковье или ближнем зарубежье, на даче или просто дома, занимаясь домашними делами.

Практически каждый третий москвич за последние 2 - 3 года стал работать больше, но вот получает теперь немного больше, столько же или даже меньше прежнего.

Существенно сократились расходы на досуг. Каждый второй стал меньше ездить в другие города России, 48 процентов меньше пишут писем, покупают книг. Практически каждый пятый не так часто ходит в гости, театр, ресторан, на спортплощадки.

Вкусы и привязанности у москвичей тоже достаточно специфические. Из книг большинство опрошенных любят читать детективы, сочинения по истории, исторические романы, а также романы о любви русских и зарубежных авторов. Книгам о старой и новой Москве, по домашнему хозяйству, о саде и огороде, биографиям великих людей, мемуарам, энциклопедиям, словарям, справочникам, эротическим романам, книгам о сексе, а также сборникам анекдотов отдают предпочтение 13 процентов. Из других городов москвичам больше всего нравятся Санкт-Петербург, старинные русские города, прибалтийские столицы, Киев, Париж и Нью-Йорк. Любимые у москвичей улицы, площади и московские уголки - Старый Арбат, Красная площадь, Кремль, Пушкинская площадь, Тверская улица, Бульварное кольцо, Патриаршие и Чистые пруды, Покровские ворота, ВВЦ (бывшая ВДНХ), Битцевский, Кузьминский, Лосиноостровский, Филевский лесопарки, старые улицы в центре в пределах Садового кольца, старые московские районы Лефортово, Разгуляй, Замоскворечье, усадьбы Царицыно, Коломенское, Кусково.

Валерия МИХАЛЮК

Благотворительность

Отдать, чтобы стать богаче

Правоту утверждения, что российские спонсоры и меценаты канули в Лету, вызвался оспорить отечественный газовый гигант РАО "Газпром", осуществивший в последнее время ряд благотворительных и меценатских акций.

Куда, куда вы удалились?..

Россия издавна славилась меценатством. Третьяков, Морозов, Строганов, Румянцев... Эти имена - гордость Отечества, они вошли в историю вместе с именами творцов, создателей произведений искусства, знакомых каждому россиянину с детства.

Сегодня, казалось бы, слова "меценатство" и "благотворительность" вернулись в русский лексикон, хотя ни у государства, ни у большинства компаний нет возможности заниматься меценатством - в основном решается проблема "сведения концов с концами". К тому же сказывается традиционная российская специфика - любая благотворительность рассматривается изначально предвзято, поскольку не верят у нас ни в какие положительные человеческие качества: ни в искренность, ни в бескорыстие, ни в заботу о ближнем, ни в ответственность за будущее страны. Зачем, спросит кто-то, издавать книжки для слепых малышей, восстанавливать храмы и реставрировать иконы, если по нескольку месяцев задерживаются зарплата рабочим и платежи в бюджет? Для чего спонсировать постановки пьес, устраивать благотворительные спектакли для инвалидов и стариков, дарить городской милиции и "Скорой помощи" машины, выделять стипендии талантливым студентам, финансировать создание научных школ, если развитие компании требует привлечения западных кредитов? Кому-то, возможно, покажется, что социальная сфера может обойтись бюджетными крохами. Однако цивилизованность страны всегда определялась отношением ее граждан к науке и культуре, к олицетворению нашего прошлого и будущего - к старикам и детям. К счастью, находятся в России те, кто внемлет этой мудрости.

Молодым "Газпром" дает дорогу

2 сентября в Политехническом музее состоялось представление программы "Молодые дарования-97", осуществляемой Международным гуманитарным фондом "Знание" и РАО "Газпром".

Российский газовый гигант сотрудничает с фондом "Знание" по программе поддержки одаренной молодежи уже третий год. Сегодня же "Газпром" официально объявил о принципиальном намерении поддерживать талантливую российскую молодежь. По словам заместителя председателя правления РАО "Газпром" Валерия Ремизова, "крупнейшая промышленная структура России ощущает на себе груз ответственности за будущее страны. Считая, что богатство Отечества определяется наличием в нем талантов, "Газпром" особое внимание уделяет поддержке проектов, связанных с потенциалом общества XXI века - детьми и молодежью". Конечно, подобные фразы могут кому-то показаться излишне высокопарными. Однако вызывает недоумение, почему в последние годы поддержку молодым российским талантам оказывают в основном иностранные фонды. Разве это не должно быть заботой прежде всего отечественных организаций? Программа "Молодые дарования" реализуется по трем направлениям: фундаментальная и прикладная наука (информатика, вычислительная математика, химия и биохимия, сельское хозяйство, медицинское приборостроение, механика и машиностроение, психология, юриспруденция), культура (литература, драматургия, исполнительское искусство, художественная фотография), народное и декоративно-прикладное искусство. Традиционными стали различные творческие конкурсы, причем их тематика постоянно расширяется. Периодически издаются рекомендованные к публикации работы лауреатов. По итогам творческих конкурсов организуются выставки и концерты. Победители и призеры получают денежные премии, а также именные стипендии. Наряду с конкурсной программой "Молодые дарования" фонд "Знание" и РАО "Газпром" реализуют специальную программу "Стипендия" - для поощрения одаренных студентов высших и средних учебных заведений. Причем стипендиатов выбирают отнюдь не из "газпромовских" вузов, хотя такая "слабость" газового гиганта была бы вполне понятна.

Изюминкой этого года стало открытие в рамках программы "Молодые дарования-97" научной школы академика РАН Г. Марчука и мастер-классов ведущих мастеров богородской резьбы по дереву. Семинары Г. Марчука "Математика XXI века: приложения в биологии и медицине" стартовали 2 сентября. В расписании - такие далекие от производственной деятельности "Газпрома" темы, как, например, "Математическое моделирование вирусных и бактериальных инфекций в легких". Впрочем, богородская резьба по дереву также далека от проблем газодобычи и может интересовать меценатов лишь с эстетической точки зрения. Однако кто знает, что важнее для возрождения российской славы - развитие математической культуры или сохранение уникальных народных промыслов? По мнению спонсоров, вышедших в области меценатства далеко за отраслевые рамки, актуальным становится сохранение гармонии между интеллектуальным и духовным развитием нации. Поэтому пусть никому не покажутся излишними траты наших российских меценатов на научные изыскания и культурное наследие. Не хлебом единым...

Екатерина II любила Москву

В Государственной Третьяковской галерее на Крымском валу открылась уникальная выставка "Екатерина Великая и Москва". Она приурочена к юбилею города и, к радости всех почитателей российской столицы, опровергает сложившийся стереотип о нелюбви императрицы к Москве - "столице безделья". С Москвы началось знакомство юной немецкой принцессы со страной, с древней столицей были связаны самые важные эпизоды ее жизни - принятие православия и коронация.

Выставка, по праву признанная ярким событием культурной жизни города, - совместный подарок россиянам РАО "Газпром" и его германского партнера - компании "Винтерсхалл". 3 июня на церемонии открытия выставки в Третьяковке председатель правления РАО "Газпром" Рем Вяхирев отметил, что "Газпром" прекрасно осознает, в какой сложной экономической ситуации пребывает сейчас отечественная культура. Ее состояние побуждает РАО, также находящееся в жестких рамках общего финансового кризиса, помогать сохранению фундаментальных ценностей отечественной культуры и духовности. Без них, по твердому убеждению руководителей РАО, "Россия не сможет уверенно чувствовать себя в третьем тысячелетии, даже если успешно преодолеет нынешние экономические трудности. Развиваться в хозяйственной и экономической сфере можно, только опираясь на прочный фундамент духовных и культурных традиций России". Период правления Екатерины II - это время роста и укрепления Российского государства. "Мы, - сказал глава "Газпрома", - духовные единомышленники тех, с кем русская императрица работала на благо Отечества. Идея сильного государства - краеугольный камень корпоративной идеологии нашей компании".

Участие "Винтерсхалла" в выставке тоже не случайно. Ведь Екатерина II - урожденная принцесса Софья Августа из небольшого немецкого города Цербст, ставшая императрицей крупнейшего государства и по праву присоединившая к своему русскому имени титул "Великая", как никто лучше олицетворяет культурный, политический и просто человеческий диалог двух великих народов Европы.

Залы Третьяковки, привыкшие к традиционным картинным экспозициям, на этот раз вместили очень неординарную коллекцию, составленную из экспонатов двенадцати музеев Москвы, а также архивов. Дело в том, что помимо живописных полотен того времени - портретов императрицы, членов ее семьи, фаворитов и государственных деятелей, дворцовых сцен и пейзажей с видами Москвы - на выставке представлены настоящие исторические и художественные раритеты. Это и личные вещи Екатерины: мундирное платье, звезда екатерининского ордена, ручка, печать... Это ее автографы, черновики ее знаменитых "Записок". Посетителям предоставлена уникальная возможность увидеть костяные шахматы, собственноручно выточенные Екатериной Алексеевной, и сказки, которые она сама сочинила для внуков и внучек. Пульс давней эпохи дают почувствовать портреты просветителей того времени, книги, архивные документы, архитектурные модели и графические изображения дворцов, церквей, зданий и парков Москвы XVIII столетия.

Частное "03" "Газпрома"

Из письма читателя: "Мы уже докатились до того, что самая что ни на есть неотложная помощь стала избирательной! Почему я не могу два часа дождаться самой обычной "скорой", а к работнику РАО "Газпром" в считанные минуты приезжает роскошный "Мерседес" с названием этой компании на борту и чуть ли не с готовым операционным отделением внутри? Что мы - вообще уже люди третьего сорта?.." (Максим Крюков, Москва). Письмо было пропитано горечью и обидой на жизнь, на судьбу. Но нас заинтересовала в нем фраза о том, что якобы в Москве имеется частная неотложка. Мы связались с генеральным директором - главным врачом Станции скорой и неотложной помощи Москвы им А. С. Пучкова Игорем Элькисом и поинтересовались, в чем же дело.

- Ох уж мне эта надпись! - вздохнул Игорь Семенович. - В конце 1994 года РАО "Газпром" подарило станции 30 реанимационных машин марки "Мерседес-310" с надписью "Газпром". При первом же техосмотре ГАИ потребовала эти надписи убрать. Их и стирали, так что сейчас остались всего одна или две машины с "Газпромом". Но недовольные надписью все равно находятся. Главное - это то, что машины бегают. При нашей работе обычный рафик через три года уже дышал бы на ладан. А на эти мы еще лет пять можем рассчитывать. Так что пусть ваш читатель не беспокоится. Может, и за ним, не дай ему бог, приедет реанимационный "Мерседес".

Ольга АФАНАСЬЕВА

В период подготовки и проведения юбилея столицы РАО "Газпром" участвовало и будет участвовать в реализации следующих акций:

- **В Политехническом музее была проведена выставка молодых мастеров народных художественных промыслов России.**
- **В Государственной академии нефти и газа состоялся традиционный Пушкинский студенческий конкурс поэзии, в котором приняли участие представители 80 вузов страны.**
- **Путем взаимозачета долгов с предприятиями Уральского региона осуществлены поставки мрамора на облицовку стен храма Христа Спасителя.**
- **3 июня в залах Государственной Третьяковской галереи на Крымском валу открылась выставка "Екатерина Великая и Москва".**
- **РАО "Газпром" стало спонсором футбольного матча между сборными России и ФИФА, посвященного юбилею столицы и 100-летию российского футбола.**
- **В планах РАО - финансирование международного молодежного конкурса популярной музыки "Хрустальная нота", который состоится в праздничные дни в Государственном Кремлевском дворце.**

ИЗ ПИСЬМА РУКОВОДСТВА РАО "ГАЗПРОМ" В МЭРИЮ МОСКВЫ

Награды

Город почтил своих спонсоров

Сертификаты вручали... за деньги

Почти за месяц до начала официальных торжеств по случаю юбилея первопрестольной в столичной мэрии награждали сертификатами спонсоров праздничных мероприятий. В торжественной обстановке под пристальным вниманием теле- и фотокамер вице-мэр Валерий Шанцев вручал почетные грамоты счастливчикам: Банку Москвы, ММВБ, Московскому банку Сбербанка России и ОНЭКСИМ Банку.

Заинтересованным в спонсорском участии финансовым структурам, банкам, а также различным компаниям еще в апреле текущего года было предложено два варианта спонсорских пакетов, разработанных правительством. Главный спонсорский пакет стоил от 1,05 до 1,5 млн. долларов, на одно мероприятие потянул на сумму от 300 до 500 тысяч.

"После двухмесячного недопонимания со стороны потенциальных меценатов, а мы не ходили с протянутой рукой - это не дело власти, - заявил Валерий Шанцев, - большинство спонсоров пришли по собственному желанию". С каждым спонсором было заключено соглашение, гарантирующее определенный комплекс услуг, способствующий продвижению их торговых марок и укреплению имиджа в Москве и России.

Вместе с тем вице-мэр высказал благодарность от лица московской администрации за искреннее желание помочь их начинаниям и поддержать их инициативы по осуществлению крупных социальных программ. К примеру, вручая почетный сертификат ММВБ, Валерий Шанцев сопроводил радостное рукопожатие репликой: "Самое главное то, что приобретаешь". На что генеральный директор ММВБ Александр Захаров заметил: "Мы подумали об этом".

В процентном же соотношении престижный юбилейный спонсорский пакет распределился следующим образом: 75 проц. отвоевали отечественные финансовые группы, а оставшиеся 25 достались иностранным. Сам же пакет был оценен московским правительством в 15 млн. долларов, получено же 12,5 млн. В мэрии результатами остались довольны, считая, что "проводить спонсорскую программу они научились". На вопрос, как все-таки были определены спонсоры, вице-мэр ответил: "Все определялось возможностью самих структур".

В жесткой спонсорской кампании главный приз выиграл Московский муниципальный банк "Банк Москвы": опередив ММВБ, он внес в копилку юбилея 3 млн. долларов. Официальной маркой обслуживающего мероприятия автомобиля стала компания Volvo. Nestle получила статус главного спонсора детского праздника, а "МЕНАТЕП" - банка празднования. Официальным же прохладительным напитком праздника станет продукция компании "Вимм-Билль-Данн", внесшей в "копилку" 2,2 млн. долларов. Она вытеснила знаменитую Coca-Cola, спонсорское предложение которой составило 800 тыс. долларов. ОНЭКСИМ Банк спонсировал гала-концерт Большого театра на Соборной площади, ММВБ - концерт мастеров искусств в Государственном Кремлевском дворце, их взнос составил 1,05 млн. долларов. Московская биржа также передала в дар Москве 500 золотых монет достоинством 50 и 100 рублей с изображением герба Москвы и Юрия Долгорукого на сумму 100 тыс. долларов.

"Этот дар финансовой структуры - сугубо финансовый подарок - представляет ценность не столько в граммах золота, сколько в нумизматической ценности. Монета - знак истории, и ММВБ в ней останется", - сказал Александр Захаров в беседе с корреспондентом "Интерфакс - АиФ".

Рекламное же агентство "Р.И.М.", продюсерский центр "Иван!", проводившие всю предварительную работу с потенциальными спонсорами, помимо свидетельств участников по завершении торжеств получат и 7 проц. от прибыли.

Наталья РАТИАНИ

На снимке: глава Московского сбербанка Г. Солдатенков и вице-мэр В. Шанцев подписывают спонсорские документы.

Книжная полка

Путешествие сквозь века

"МОСКВА: БИБЛИОГРАФИЧЕСКИЙ УКАЗАТЕЛЬ (книги: 1900 - 1994)". Российская книжная палата.
Издана первая полноценная библиография книг о Москве, мечта краеведа. В ней упомянуто около 9000 изданий.

"МОСКВА - 850 ЛЕТ".
Это роскошное юбилейное издание выпущено под патронажем правительства Москвы. Обрамлено в золотой переплет с серебряным окладом. Двухтомник в четырех книгах сквозь века воспроизводит градостроительный образ столицы. Пока вышел в свет первый том издания - "Древняя Москва". Это книга для внимательного, неспешного чтения. После ее изучения на город смотришь другими глазами, она учит видеть воплощенную в камне идею, душу Москвы. К ней прилагается CD-ROM "Москва". Этот первый опыт такого рода содержит 56 часов записи и представляет собой своеобразную экскурсию по столице, включающую в себя текст, иллюстрации и музыку. Просмотр такого компакт-диска для детей - увлекательное и полезное занятие, которое может отвлечь их от примитивных компьютерных страшилок и стрелялок.

Вдовин Г. "ОБРАЗ МОСКВЫ XVIII ВЕКА: ГОРОД И ЧЕЛОВЕК". М., "Наш Дом".
Это исследование известного историка о становлении человеческого "я" в архитектуре Москвы XVIII века. Книга активно толкает читателя на размышление, заставляет внимательно всматриваться в архитектурные панорамы и перспективы. Она очень красиво издана: бархатный переплет, старинные гравюры делают ее не только интересной, но и приятной для глаз.

Пыляев М. И. "СТАРАЯ МОСКВА: РАССКАЗЫ ИЗ БЫЛОЙ ЖИЗНИ ПЕРВОПРЕСТОЛЬНОЙ СТОЛИЦЫ". М., "Сварог и К".
Книга печатается по изданию А. Суворина, С.-П., 1891 г. Автору пришлось проявить незаурядный прирожденный дар следопыта-коллекционера, для того чтобы обнаружить, собрать и опубликовать этот интереснейший материал.

Кондратьев И. К. "СЕДАЯ СТАРИНА МОСКВЫ: ИСТОРИЧЕСКИЙ ОБЗОР И ПОЛНЫЙ УКАЗАТЕЛЬ ЕЕ ДОСТОПАМЯТНОСТЕЙ". М., Военное издательство.
Книга содержит полный указатель соборов, монастырей, церквей, дворцов, памятников, общественных зданий, мостов, площадей, улиц, слобод, урочищ, кладбищ и окрестностей.

Красная площадь. XIX век.

Забелин И. "ИСТОРИЯ ГОРОДА МОСКВЫ". М., "Столица".
Репринтное издание. Любители истории прочтут ее как остросюжетный, увлекательный роман.

Малиновский А. Ф. "ОБОЗРЕНИЕ МОСКВЫ". М., "Московский рабочий".
Труд известного ученого, историка и архивиста - это путеводитель по Москве первой трети XIX столетия: исторический очерк столицы, описание церковных праздников, народных обычаев.

Бусева-Давыдова Н., Нащекина М., Астафьев-Длугач М. "МОСКВА. АРХИТЕКТУРНЫЙ ПУТЕВОДИТЕЛЬ". Стройиздат.
Увесистый том нового путеводителя - наиболее полный из всех изданных ранее.
Подготовлено еще два подарочных издания: огромный иллюстрированный альбом "Душа - Москве" с комментариями поэтессы Ларисы Васильевой и одна из самых изысканных книг юбилея - "Пушкин - Москве", содержащая одну пушкинскую строфу из "Евгения Онегина", посвященную Москве и переведенную на 46 языков мира.

Архитектура

Старый дом столицы не испортит

Столица похорошела и принарядилась за последнее время. Радуют взгляд свежими красками старинные особняки и новые дома, с которых только-только сняли леса. Особенно приятно бережное отношение к домам - памятникам архитектуры. Правительство Москвы подвело итоги конкурса на лучшую реставрацию и реконструкцию памятников архитектуры и других объектов историко-градостроительной среды Москвы, завершенных в 1996 году. В частности, в разделе "Государственная охрана памятников архитектуры с полным комплексом ремонтно-реставрационных работ" отмечен особняк Зинаиды Морозовой на Спиридоновке. Здание, построенное в 90-е годы XIX века архитектором Федором Шехтелем, пострадало от пожара летом 1995 года. Сейчас в нем расположен дом приемов МИДа РФ.

Среди победителей конкурса храм святого Николы на Берсеневке, церковь Николы в Звонарях на Рождественке. Еще один лауреат - палаты Долгоруких в Колпачном переулке, которые занимает банк "МЕНАТЕП". Палаты князей Долгоруких были построены во второй половине XVIII века и представляют собой яркий пример елизаветинского барокко. Кстати, ранее банк был отмечен за реставрацию дома барона Кноппа (образец московского модерна начала нашего века). Эти здания реконструировали по обрывкам обоев, следам краски, чудом сохранившимся деталям интерьера.

В этом году "МЕНАТЕП" продолжил свою деятельность в области восстановления памятников архитектуры. Один из крупнейших его проектов - помощь в осуществлении реставрации Покровского собора на Красной площади. При поддержке "МЕНАТЕПа" были завершены работы по реконструкции входящей в собор церкви Василия Блаженного (храм состоит из десяти отдельных церквей), восстановлена живопись на паперти, заменены чугунные плиты полового покрытия, отреставрированы стены и своды северного подклета. "МЕНАТЕП" также участвовал в воссоздании храма Христа Спасителя, церкви Девяти мучеников Кизических.

Вообще участие в реставрации церковных зданий становится для российских банков доброй традицией. Инкомбанк полностью взял на себя восстановление храма Всех Святых на Кулишках, что на Славянской площади. Мост-банк принял участие в возрождении к жизни одного из древнейших монастырей столицы - Новоспасского, чей возраст перевалил за 500 лет. В его стенах, в подклети Спасо-Преображенского собора, находится усыпальница бояр Романовых.

Павел БОРИСОВ

На снимке: фрагмент отреставрированной фрески Покровского собора.

Музеи

Сколько стоит икона, или Где найти клад на Манежной

МУЗЕЙ ИСТОРИИ МОСКВЫ
(Новая площадь,12)
Музей, расположенный в центре столицы, в помещении церкви Иоанна Богослова, в прошлом году отметил столетие. Это единственный музей, обладающий уникальным собранием памятников, отражающих историю города. Он располагает обширными коллекциями оружия, предметов торговли и быта москвичей XII - XVII веков, произведений живописи, графики и скульптуры. К юбилею столицы открыта новая экспозиция, рассказывающая об истории Москвы с древнейших времен до наших дней: "Москва: от поселения до столицы". Центральное место в экспозиции занимает богатейшая археологическая коллекция музея, формировавшаяся усилиями нескольких поколений исследователей. Отсюда можно отправиться в филиал музея, в Старый Английский двор, главной достопримечательностью которого является главный парадный зал - Казенная палата, восстановленная в середине 90-х годов нашего века. Парадный зал воспроизводит атмосферу средневекового дома, а сводчатая конструкция потолка создает уникальную акустику. Стало традицией в последнюю субботу каждого месяца в 16 ч. 30 мин. проводить здесь музыкально-исторические вечера. Сейчас в Старом Английском дворе открыты выставки "Москва глазами иностранцев" и "Москва в свидетельствах очевидцев". На Волхонке, в храме Христа Спасителя, в зале Священного Синода, музей открыл выставку "Из истории храма Христа Спасителя. Создание, разрушение, возрождение". На выставке представлено более 300 художественных и документальных экспонатов, отражающих всю историю храма. Среди них - бесценные реликвии из разрушенного храма Христа Спасителя: единственная сохранившаяся икона, вынесенная накануне взрыва прихожанкой, - образ Спаса Нерукотворного (художник П. С. Сорокин), закладная доска 1839 года, изготовленная из гладкой золоченой полированной бронзы в форме равноконечного лучистого креста, фрагменты мемориальных досок с именами героев Отечественной войны 1812 года и описанием сражений. На выставке впервые экспонируются рассекреченные в начале 90-х годов документы, связанные с разрушением храма и строительством на этом месте Дворца Советов. После осмотра экспозиции можно пройти на смотровую площадку и увидеть Москву с высоты птичьего полета.

6 сентября открывается еще один филиал музея, который будет встречен с большим интересом, -

МУЗЕЙ АРХЕОЛОГИИ МОСКВЫ
Москвичей давно разбирало любопытство: что так долго раскапывают на Манежной площади? Теперь мы сможем все это увидеть. Музей расположен в двух залах и галерее, построенных в ходе реконструкции Манежной площади и строительства там торгового комплекса. Основу экспозиции составляют археологические находки из раскопок исторического центра столицы, в том числе уникальные предметы некрополя Моисеевского монастыря и Воскресенский мост - памятник архитектуры конца XVI века. Понятно, почему копали так долго - заодно искали клады и нашли! Помните, как вышли из материальных затруднений жители деревни Простоквашино в известном мультике? Так и наши строители помогли родному городу. Эти уникальные клады старинных монет, оружия и многого другого, найденные при последних раскопках, демонстрируются в новом музее. К юбилею столицы Музей истории города Москвы открыл выставку "Русская икона в конце XX века". Это практически первая большая выставка современной русской иконы. Здесь представлено более пятидесяти работ художников из шести московских живописных мастерских. Рассказывает заместитель директора музея Т. П. Горбачева: "Музей достал из своей коллекции для выставки иконы конца XIX - начала XX века. Здесь представлена драгоценная икона из домовой церкви художника В. Н. Бакшеева - "Богоматерь Иверская", старинные книги "Жития святых", пасхальные яйца конца XIX века. Другой раздел выставки - работы современных иконописцев. Это высокие профессионалы, они представляют все богатство и разнообразие стилей иконописных школ, их работы отличаются по манере, технике, материалам. Эта выставка позволяет понять, как работают живописцы сегодня, что происходит с иконописью. Икона в контексте времени всегда была современной, она отражает религиозное переживание, свойственное определенной эпохе, и как подлинное искусство осуществляет связь между древними веками и нынешним веком. Сейчас происходит закладка фундамента современной московской иконописи. Мы видим корни того, что расцветет в следующем столетии. Когда у одной из присутствующих художниц спросили, сколько стоит хорошая современная икона, она ответила, что иконы не продаются. Только до освящения их можно поменять на деньги, а потом они становятся образом, молитвой нашей Господу. Что ж, приятно сознавать, что еще не все продается в нашем сумасшедшем мире.

ЭРОС И ПСИХЕЯ ПОСЕЛИЛИСЬ У СТУДЕНТОВ РГГУ
К юбилею в Москве открылся новый музей - Учебный художественный имени И. В. Цветаева. Он является филиалом ГМИИ им. А. С. Пушкина, созданного И. Цветаевым при Московском университете для студентов и широкой публики. Первоначально музей был задуман именно как музей слепков. Они были уникальны, изготовлены в прошлом веке из форм, снятых с оригиналов во многих странах Европы, некоторые из которых уже утрачены. Однако уже в процессе создания музея в его фонд стали поступать оригинальные произведения искусства - картины, византийские иконы, коллекция египетских памятников, замечательное нумизматическое собрание, графика, постепенно вытеснившие слепки в запасники. Место для них нашлось в залах РГГУ, являющегося прямым наследником университета Шанявского, первого альтернативного народного университета в России. В начале века золотопромышленник Альфонс Леонович Шанявский мечтал вложить свое состояние в создание университета, который был бы открыт для всех желающих учиться, без различия пола, национальности и вероисповедания. У Музея изящных искусств и университета Шанявского, появившихся почти в одно время, оказалось много общего. В частности, их отцами-основателями, вдохновителями и меценатами оказались замечательные люди России, вдохновленные идеей народного просвещения. РГГУ предоставил для музея семь прекрасных залов, соединенных лестницей в шесть этажей. Здесь разместились предметы искусства из Древнего Египта, античной Греции и Рима, средневековья и эпохи Возрождения. У совместного детища РГГУ и ГМИИ большое будущее - экскурсии, занятия со студентами, научные встречи и музыкальные вечера. А с 1 сентября музей распахнул двери для всех желающих приобщиться к гармонии и красоте, увидеть фрески Помпеи и Геркуланума, скульптуру Еврипида с трагической маской в руке и могучего Ареса из коллекции Боргезе. Думается, что москвичи полюбят это место и с благодарностью будут вспоминать И. В. Цветаева, чья благородная идея просвещения обрела здесь второе дыхание.

Банки

БОЙЦЫ НЕВИДИМОГО ФРОНТА

В России любят юбилеи. В этом году праздник захлестнул столицу. Как никак, а 850-летие хочется отметить с должной основательностью. Только из бюджета города на праздничное мероприятие выделено 250 млрд. рублей. Кроме того, удалось привлечь 70 млрд. спонсорских средств. Не остались в стороне от этого благого дела и коммерческие банки. Наиболее щедрыми среди них оказались Банк Москвы, банк "МЕНАТЕП", ОНЭКСИМ Банк, Московский банк Сбербанка РФ, Инкомбанк, "Российский кредит".

Официальный банк празднования 850-летия столицы - "МЕНАТЕП" выделил 1,5 млн. долларов. Он подключился к подготовке празднования юбилея Москвы одним из первых среди крупных финансовых структур. Среди мероприятий, которые пройдут при поддержке банка, - лазерное шоу Жана-Мишеля Жарра на Воробьевых горах. В рамках подготовки к юбилею "МЕНАТЕП" выступил спонсором фотовыставки и фотоальбома "Москва глазами русских и зарубежных фотографов", фотоальбома "Москва и москвичи в фотоискусстве". В ближайших планах банка - финансирование цикла фильмов о губернаторах Москвы и поддержка выпуска книг, связанных с историей первопрестольной.

Московский сбербанк, в частности, спонсирует театрализованное представление на Поклонной горе "Виват, Россия! Виват, Москва!". Этот праздник пройдет как народное гулянье. Его главная тема - чествование воинов - защитников земли Русской с древнейших времен до наших дней.

Спонсорами основных мероприятий юбилея Москвы выступили также Инкомбанк (он отвечает за церемонию открытия и закрытия праздника; взнос - 400 тыс. долларов) и банк "Российский кредит", который финансирует открытие праздника. Последний к тому же стал спонсором выставки "Москва нашего детства", а также оказал финансовую помощь муниципальным округам "Алексеевский" и "Митино".

Но, это, как говорится, видимые благодетели, их имена достойно будут представлены на соответствующих рекламных щитах, растяжках, не раз прозвучат из уст чиновников мэрии.

Участие десятков других банков в подготовке празднования юбилея столицы, возможно, менее финансово впечатляюще, но не менее существенно. Только очень состоятельные банки могут позволить себе выложить сотни тысяч, а то и миллион долларов в качестве спонсорского взноса. Вклад других, не менее заинтересованных в процветании Москвы, выразился в кредитной поддержке московских предприятий.

Отшумят торжественное открытие и закрытие, пройдут концерты и народные гулянья, дворники уберут оставшийся мусор - и город вернется к обычной жизни, к обычным проблемам. И на первый план выйдут дела банков, день за днем работающих на благо столицы.

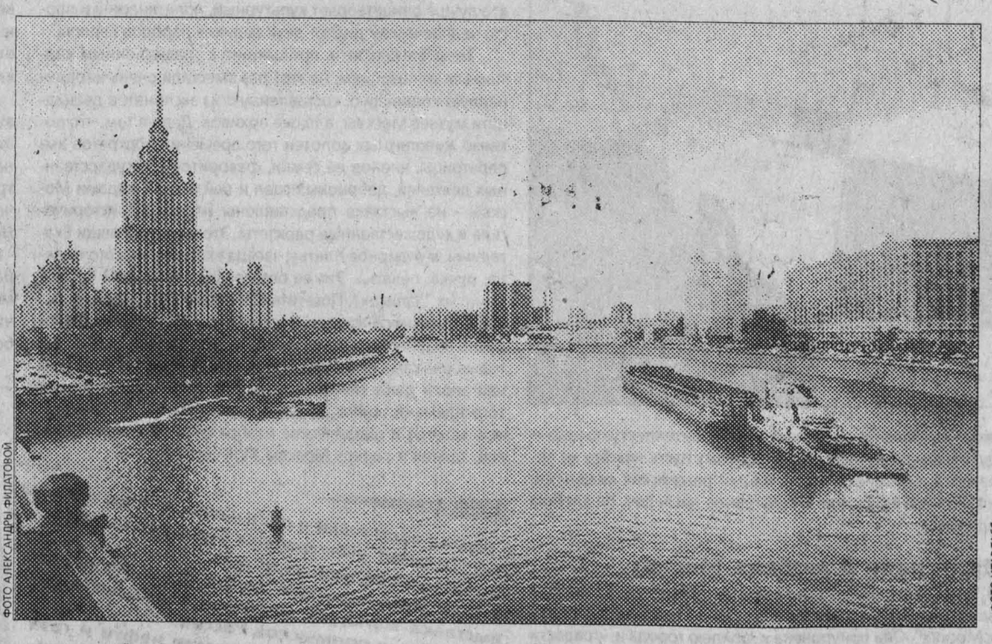

ФОТО АЛЕКСАНДРЫ ФИЛАТОВОЙ

Участь спонсоров приятна - твое имя трепещет на ветру. Жизнь банка, ведущего здравую кредитную политику, полна суровых будней. Очень часто заемщики приходят с радужными проектами без должного обеспечения и никак не желают внимать голосу разума. Тем ценнее находимый компромисс и кредиты, реально материализующиеся в полезные для жизни города дела.

Кто не наслышан об автомобильных страданиях москвичей: пробки, плохие дороги, отсутствие должного количества цивилизованных моек и гаражей и так далее. Но постепенно ситуация меняется к лучшему, в том числе благодаря кредитной поддержке столичных банков. Например, Токобанк участвует в кредитовании строительства гаражей и автомойки. По словам генерального директора департамента среднесрочных ресурсов банка Владимира Смирнова, "Токобанк не любит заниматься так называемым спонсорством, мы предпочитаем делать конкретный проект, выделять деньги реальным предприятиям, которые производят товар или услуги. С нашей точки зрения, такой подход эффективнее и для города". Таким образом, Токобанк работает на потребности Москвы давно. Например, еще в 1995 году он предоставил кредит около 3 млн. долл. на строительство многоэтажных гаражей в Марьино. Причем это было сделано до того, как вышло постановление мэра Юрия Лужкова о финансовой поддержке строительства многоэтажных гаражей. В то время это был типично венчурный (рисковый) проект. Всю Москву заполонили гаражи-ракушки. И, по признанию В. Смирнова, сомнений, что появятся желающие затратить несколько тысяч долларов за место в многоэтажном гараже, было много. Но, взвесив все "за" и "против", банк решил все же выделить кредит. Проект уже реализован, и в Марьино теперь открыт паркинг в соответствии с западными стандартами. Сейчас Токобанк кредитует не менее важный для нужд автомобилистов проект - строительство автомоек.

Впрочем, не стоит думать, что банк ориентируется на удовлетворение потребностей только водителей-москвичей. На его счету, например, кредитная поддержка АО "Манежная площадь". В сложный для этой стройки период в 1996 году, когда, по словам В. Смирнова, "никто не верил, что эта яма вообще когда-нибудь закроется, и кредитовать их (АО "Манежная площадь". - **Ред.**) не спешил", Токобанк профинансировал текущие потребности стройки в оплате строймонтажа и закупке специального отделочного гранита. Всего банком было предоставлено два кредита на 15 млн. долларов.

ФОТО ИТАР-ТАСС

Токобанк одел Манежную площадь в гранит.

Как показывает практика, банков, взвалившихся на себя решение проблем столицы, немало. Уже в недалеком будущем автопарк столицы достигнет 3 млн. машин и транспортные пробки могут полностью парализовать движение в Москве. Без строительства новых дорог, развязок, путепроводов не обойтись, однако, как известно, федеральные власти обидели Москву с дорожным фондом, и городским властям теперь приходится изыскивать новые источники финансирования супердорогого дорожного строительства. Кроме того, на столицу свалилась и другая, смежная проблема - большое количество мостов через Москву-реку находятся в аварийном состоянии и нуждаются в срочной реконструкции. А для города многие мосты имеют принципиальное значение - стоит ли говорить о том, что закрытие только одного Лужниковского метромоста отрежет от остальной части города огромный район Юго-Запада и создаст непреодолимые транспортные пробки во многих его районах. Многолетняя реконструкция моста доказала, что без полного закрытия движения по нему исправить ошибки строителей эпохи развитого социализма невозможно. Значит, нужно сначала построить новый мост рядом, пустить по нему транспортный поток, а лишь потом закрывать Лужниковский.

Принять участие в реконструкции Лужниковского метромоста решил уполномоченный банк правительства Москвы - Международный промышленный банк. Кроме того, банк взял на себя ответственность по организации опережающего финансирования строительства нового Бережковского моста, который станет частью нового транспортного кольца столицы и одновременно заменит Краснолужский мост кольцевой железной дороги, построенный аж в 1908 году. Кстати, МПБ не ограничил свою деятельность на благо столицы только участием в реконструкции мостов. В прошлом году он успешно завершил программу по финансированию жилищного строительства в Москве на сумму свыше 1 трлн. рублей и сейчас готовит варианты привлечения средств для реконструкции столичных дорог.

Галина АНДРИЯН

Алтайский региональный филиал АгроПромБанка

предлагает
выгодный и надежный способ
ПРЕУМНОЖЕНИЯ ВАШИХ ДЕНЕЖНЫХ СРЕДСТВ

СБЕРЕГАТЕЛЬНЫЙ ВКЛАД

- Вы можете существенно увеличить свой ежемесячный доход и накопить необходимую сумму для реализации ваших планов
- Проценты на сумму вклада начисляются ежемесячно и выплачиваются по выбору вкладчика или ежемесячно по окончании срока хранения вклада

МЫ СБЕРЕЖЕМ ВСЕ, ЧТО ВАМ ДОРОГО!

Адрес: **656068, г.Барнаул, ул.Н.Крупской, д.91-а, телефон справочной службы: 26-34-42.**
656057, г.Барнаул, ул.Панфиловцев, 18-а, тел. 54-26-46.
Во всех отделениях Агропромбанка Алтайского края.
Генеральная лицензия ЦБ РФ N 1575 от 27 декабря 1993 г.

Реклама "АП" Короленко, 105 5 этаж — АЛТАЙ ИНФОРМ ПРЕСС — Реклама "АП" тел. 23-34-78 факс 23-44-30

ТЕАТР ДРАМЫ
18 СЕНТЯБРЯ
18 ЧАСОВ
Только один день и только один концерт
ансамбль
«ЗОЛОТОЕ КОЛЬЦО»
и Н.Кадышева.
Тел. для справок: 25-26-08, 25-28-54.

Юридический факультет Алтайского государственного университета объявляет набор на вечерние и заочные курсы
ПО ПОДГОТОВКЕ К ВСТУПИТЕЛЬНЫМ ЭКЗАМЕНАМ.
Занятия проводятся ведущими преподавателями факультета.
Начало занятий - 1 октября.
Запись проводится по адресу: г.Барнаул, пр.Социалистический, 68, ауд. 103, тел. 25-72-27.

РЕМОНТ И ЗАПРАВКА
картриджей, принтеров, пишущих машинок и копировальных аппаратов.
Тел. 24-32-96, 24-47-74.

КупимМАСЛОсливочное.
Тел. в Барнауле: 26-68-90, 36-70-79.

КИНОТЕАТРЫ

«МИР». «МАЛЫШ И БОГАС» (фантастическо-приключенческий фильм для детей) - в 12, 14. «ЛЮБОВЬ БЕЗ ПРАВИЛ» (эротика, только для взрослых) - в 16, 17-20, 18-40, 20.

«РОССИЯ». «ТЕЛОХРАНИТЕЛЬ» (в ролях Кевин Костнер и Уитни Хьюстон) - в 13, 15-30, 17-40.

«РОДИНА». «АВТОКАТАСТРОФА» (США, жесткая эротика, только для взрослых) - в 16, 18, 20. Фильмы для детей по мотивам произведений Вальтера Скотта: «РИЧАРД - ЛЬВИНОЕ СЕРДЦЕ» - в 12. «РЫЦАРЬ КЕННЕТ» - в 14.

«ПЕРВОМАЙСКИЙ». «ЛОВУШКА ЛЮБВИ» (Италия, эротика, только для взрослых) - в 12, 14, 16, 18, 20. «КАРА НЕБЕСНАЯ» (США, комедия) - в 11, 13, 15, 17, 19, 20-30.

«ЛУЧ». «СОЕДИНЕННЫЕ ОГНЕМ» (США, приключения с элементами детектива) - в 15, 17, 19. «ВУНДЕРКИНД» - в 13 (для детей).

«ИСКРА». «ВЕЧНО МОЛОДОЙ» - в 12, 14, 16. Молодежная дискотека - в 19.

РЕАЛИЗУЕМ **УГОЛЬ КАМЕННЫЙ** (ПОД УРОЖАЙ) ТЕЛ. (385-2) 24-35-58 24-35-63 СЕРТИФИКАТЫ

● Продаю ПОДШИПНИКИ. **Тел. 77-73-66.**
● Продаю ВАЗ-2106 (июнь 1996 г.вып.). Цена 29 млн. руб. Торг уместен. **Тел. 33-92-94.**
● Продаю муку, крупы в ассортименте. **Адрес: ул.Промышленная, 106, 8 (р-он элеватора). Тел.: 23-10-83, 23-97-83.**
● Меняю 3-комн. квартиру на Ближних Черемушках на 1-комн. квартиру или продаю. **Тел. 25-41-06 (Лена).**
● Сдам в долгосрочную аренду 3-комн. квартиру в центре с тел. без мебели. **Тел. 23-80-39 (после 16).**

ООО ТФК «Европа» предлагает со склада в Барнауле: запчасти к Т-4, авто- и сельхозшины, ремни, ленты для сельхозмашин, лемеха П-702, ПЛЖ (наплавленный). Форма оплаты любая. Возможен бартер на с/х продукцию. **Адрес: г.Барнаул, ул.Сизова, 20. Тел/факс: 24-87-53.**

Мельница ООО «ПОЛИКОРН» в г.Новоалтайске: **ЗАКУПАЕТ ЗЕРНО, ПРИНИМАЕТ ЗЕРНО НА ПЕРЕРАБОТКУ.** **Адрес: г.Новоалтайск, ул.Заготзерно, 5. Тел./факс: (323) 2-07-64.**

ФИРМА «ДЕСКО» ЗАКУПАЕТ ПОДСОЛНЕЧНОЕ МАСЛО, МУКУ. **Тел. в Барнауле: 76-34-27, 76-34-51.**

Закупаем ПШЕНИЦУ III класса за наличный расчет. **Тел.: (3852) 24-33-13.**

ЗАПАСНЫЕ ЧАСТИ ДЛЯ СЕЛЬХОЗТЕХНИКИ
на двигатель А-01, А-41, ЯМЗ, СМД-20, КАМАЗ, МТЗ
поршневые группы, коленвалы, прокладки гл.бл., распылитель, плун. пара, форсунки, НШ, топливные насосы, карбюратор, торм. лента Т-4, бондаж, РВД, подшипники и многое другое.
Расчет наличный, бартер, векселя.
Тел.\факс 51-04-57 дисп. 51-88-62 сертификаты

УЧЛОЧНО-НОСОЧНЫЕ ИЗДЕЛИЯ
ПРАКТИЧНО НАДЕЖНО ПО ДОСТУПНЫМ ЦЕНАМ
ФИРМА «ЮББИ» - официальный представитель Смоленской чулочной фабрики по Зап.-Сиб. региону. Возможен бартер.

Тел.: 23-59-40, 23-89-82, факс 23-69-79 (с 10 до 17 час., кроме выходных).

Продаю к/валы, поршневые, диски сцепления и др. запчасти к двигателям А-01 и А-41. **Тел.: 76-08-21, 76-27-80.**

Меняю 2-комн. изолированную квартиру (30 кв.м., тел.) на 3-комн. изолированную квартиру в р-не Шумакова-Балтийской с доплатой. **Тел. 45-93-85.**

Продаю лошадь, телегу, сани и другое. **Адрес: п.Затон, ул.Лермонтова, 23-7, Шишкин.**

● Продаю ВАЗ 2109 (1988 г.вып.), недорого. **Тел. 24-84-31 (в любое время).**
● Ищу работу водителя (кат. «В», «С», «Д», стаж 12 лет). **Тел. 29-61-34 (после 20).**

ОРГАНИЗАЦИЯ РЕАЛИЗУЕТ:

- **трубу** ГОСТ 8732 от 15 до 426-820, ГОСТ 3262 от 15 до 80, ГОСТ 12х18Н10Т, 09Г2С ТУ14-3-1128-82, 17Г1С
- **лист** 0.5, 1.0, 1.5, 2.0, 2.5, 3.0, 4.0, 5.0
- **уголок** 20, 25, 32, 40, 50, 63, 75, 90, 100, 125
- **швеллер** 6, 8, 10, 12, 14, 16, 18, 20, 24, 27, 30
- **проволоку** оцинкованную
- **лист** оцинкованный
- **профнастил** оцинкованный
- **метизы, болты, гайки, шурупы, электроды.**

Поставка сборных ж/д вагонов, бартер на с/х продукты. **Тел.: 77-19-80, 77-32-58, 75-36-67.**

Центр "ПИРАНТ" УГПС УВД **ОГНЕТУШИТЕЛИ** пожарно-техническая продукция, аварийно-спасательное оборудование.
г.Барнаул,ул.Пушкинская,74, тел.23-52-06,тел/факс 23-34-29, г. Новоалтайск (232) 2-94-98, Славгород (8-268) 2-15-94, Рубцовск (8-257) 2-22-08, Заринск (8-295) 4-12-24, Кулунда (8-266) 2-19-11, Павловск (211) 2-12-30. г.Змеиногорск (217) 2-08-70.

ТОО "АБТИС"

МУКА 1С	2100 - 2150 р.
В/С	2400 р.
МАКАРОННЫЕ ИЗДЕЛИЯ	4950-5150р.
ПШЕНО	2700 р.
ГРЕЧНЕВЫЙ ПРОДЕЛ	3000 р.
ПЕРЛОВКА	2000 р.
ЯЧНЕВАЯ	2100 р.
ОВСЯНКА	2100 р.
РИС	3700 р.
МАННАЯ	3700 р.

Шевченко, 170, т. 25-66-60, Павловский тракт, 50, т. 26-78-54, Челюскинцев, 109, Правый берег пруда, 368

Специальный факультет переподготовки кадров при Алтайском государственном университете объявляет прием слушателей на 1997-98 учебный год по программам: ***«Экономика и организация бизнеса».*** Слушателям, успешно окончившим факультет, выдается диплом о переподготовке с присвоением квалификации «менеджер». **Тел. 26-20-92.**

АООТ «ГАМ-МА СЕРВИС» ПРЕДЛАГАЕТ К РЕАЛИЗАЦИИ **а/м УАЗ на 15% ниже** цены завода-изготовителя и **ШИРОКИЙ АССОРТИМЕНТ ЗАПАСНЫХ ЧАСТЕЙ К НИМ.**

Производит все виды ремонта, техническое обслуживание и улучшение дизайна автомобилей Ульяновского автозавода. Лицензия N 2996. **Адрес: г.Барнаул, ул.Л.Толстого, 9 (район Старого базара). Тел.: 24-59-75, 24-65-76.** Режим работы - 8-18 без выходных.

КУПИМ ПШЕНИЦУ МЯГКИХ СОРТОВ 3 КЛАССА ОПЛАТА СРАЗУ
Тел.: 26 - 10 - 39, 26 - 69 - 90 с 8[00] до 18[00]; 41 - 64 - 24 после 20[00].

ЛуКоил-Маркет – Новосибирск предлагает со склада в г. Барнауле
МАСЛО

для КамАЗов (М-10Г₂К)	5 000 руб/л
Дизельное (М-10 Г₂)	4 000 руб/л
Автол (М- 8В)	4 800 руб/л

Масло для легковых автомобилей: (Велс - 2,Велс - Супер,Велс - Экстра, Велс ТМ)
тел. (385-2) 23- 88-66

Срочно продам муз. центр «Technics-CH570AV» (Dolby Pro-Logic), на гарантии, недорого. **Тел. 23-29-54 (раб.), 77-77-42 (дом.).**

Срочно продаю а/м «Волга-3110» (июль 1997 г.вып.), недорого. **Тел. (8-211) 35-2-51.**

Президиум краевого совета ветеранов войны, труда, Вооруженных Сил и правоохранительных органов выражает глубокое соболезнование Назарчуку Александру Григорьевичу, председателю краевого Законодательного собрания, в связи с трагической гибелью его жены **Валентины Михайловны.**

Государственная налоговая инспекция по Алтайскому краю выражает глубокое соболезнование Назарчуку Александру Григорьевичу, председателю краевого Законодательного собрания, по поводу трагической гибели жены **Валентины Михайловны.**

Магазин «Все для УАЗ»:

в широком ассортименте запчасти и агрегаты к а/м УАЗ, а также оказываем услуги по оформлению купли-продажи автомобилей с выдачей справки-счета по минимальным расценкам.
Лицензия N Б-05744.
Адреса: ул.Малахова, 153, тел. (3852) 41-35-49, ул.С-Западная, 18, тел. 77-46-34.

Акционерное общество «АЛТАЙКРОВЛЯ» **ОБЪЯВЛЯЕТ НАБОР** молодых специалистов на конкурсной основе, имеющих специальности: *инженер-технолог целлюлозно-бумажного производства, инженер-технолог производства строительных материалов, инженер-механик целлюлозно-бумажного производства, инженер-механик (автомобили, тракторы), инженер-энергетик, инженер-технолог, инженер-механик на должности дублеров начальников смен и начальников цехов.*
За справками обращаться: г.Новоалтайск, ул.Вагоностроительная, 9, отдел кадров по тел. 6-11-20. Проезд до ост.«КРЗ» служебным или городским транспортом N 1.

ПЛЕНКА полиэтиленовая рукав 1,5 м, от 0,070 мм - 2100 руб.
КРЫШКА металл., желтая от 1000 шт. - по 288 руб.
Тел. в Рубцовске: (257) 2-54-58. Адрес: ул.Тракторная, 7 (СУ-26).

КАЖДОЕ ВОСКРЕСЕНЬЕ в ДК котельщиков (пр.Ленина, 147, к.4)
проводится **ЛЕЧЕНИЕ ОТ АЛКОГОЛЬНОЙ ЗАВИСИМОСТИ.** Начало - в 12-30 час.
ЛЕЧЕНИЕ ЭНУРЕЗА (ночное недержание мочи) - в 15 часов.
Лицензия А-121461 N 361/96. **Тел. 77-01-41.**

ЗАО "ЗЕРНОСЕРВИС" ПРИНИМАЕТ НА ПЕРЕРАБОТКУ И ЗАКУПАЕТ ЗЕРНО ГОРОХА И ЯЧМЕНЯ
Тел. 8-(3852) 24-85-72

ГОСУДАРСТВЕННАЯ ФИЛАРМОНИЯ АЛТАЯ ул. Ползунова, 37
Государственный ансамбль танца «ОГОНЬКИ» **НАБИРАЕТ В ДЕТСКУЮ СТУДИЮ МАЛЬЧИКОВ И ДЕВОЧЕК** в возрасте от 6 до 14 лет. Обращаться в каждое воскресенье с 12 до 14 часов. **Справки по тел. 23-53-05.**

ОАО "Оптовый продовольственный рынок Алтайского края"
приглашает оптовых и розничных покупателей
Богатый ассортимент 2 000 наименований продуктов питания от ведущих фирм края
СДАЮТСЯ ТОРГОВЫЕ ПЛОЩАДИ
пр. Космонавтов, 59, (проезд трамваем №1,2,5, "База плодоовощеторга"), тел. 76-24-09.

ДОМОТЕХНИКА

ТОРГОВЫЙ ЦЕНТР РЕАЛИЗУЕТ ХОЛОДИЛЬНИКИ: «STINOL», «БИРЮСА», «АТЛАНТ» и другую бытовую технику.

ХОЛОДИЛЬНИКИ ЛЮБОЙ МОДЕЛИ НА ВАШ ВКУС!
Продукция сертифицирована. Доставка в черте города бесплатно. Гарантийное обслуживание 3 года.
Адрес: пр.Строителей, 13. Тел.: 24-34-23, 23-10-35.

ЗАО "СОЮЗМУКА" ЗАКУПАЕТ
ПРИНИМАЕТ НА ПЕРЕРАБОТКУ на взаимовыгодных условиях пшеницу продовольственную 3 и 4 класса с клейковиной не ниже 20% В ОБМЕН НА МУКУ В/С.
РЕАЛИЗУЕТ МУКУ: высшего сорта; 1 сорта.

Справки по тел. (385-2) 24-85-72.

Организация реализует в Барнауле **ПИЛОМАТЕРИАЛ ХВОЙНЫХ ПОРОД** (Иркутской обл.), **ДОСКУ ОБРЕЗНУЮ, НЕОБРЕЗНУЮ** - 40-50 длина и 4 м и выше или меняет на с/х продукцию. Цена договорная. **Тел. 77-01-83, 77-26-79.**

ЗАО «СТАНКОР» реализует:
- **станки** деревообрабатывающие универсальные
- **тали** электрические 0.5-1.0 т
- **малогабаритные теплообменники** (бойлеры) различной мощности
- **изготовит и произведет все виды ремонта** оборудования *для производства подсолнечного масла.*

Форма оплаты - по договоренности. **Тел. в Барнауле: 77-26-38 (днем), 22-41-42, 76-26-79 (после 18).**

ООО "ЭНЕРГОКОМПЛЕКТ"

- КАБЕЛЬ	- ЩИТЫ УЧЕТА
- ПРОВОД	- КОНТАКТОРЫ
- ТЭНы	- МЕТАЛЛОРУКАВ
- СЧЕТЧИКИ	- ПРЕДОХРАНИТЕЛИ
- СВЕТИЛЬНИКИ	- ПАТРОНЫ Д3, Д4
- ЛАМПЫ	- ЭЛ. ЛАМПЫ
- РУБИЛЬНИКИ	- ШНУР
- ЩИТЫ ОСВЕЩЕНИЯ	- НАКОНЕЧНИКИ
- РОЗЕТКИ	- ИЗОЛЕНТУ
- ВЫКЛЮЧАТЕЛИ	- ТРУБКУ ПВХ
- НИХРОМ	- ЭЛЕКТРОДЫ
- ЭЛ. ДВИГАТЕЛИ	- ТРАНСФОРМАТОРЫ
- АВТОМАТЫ	- РАСПРЕД. КОРОБКИ
- ПУСКАТЕЛИ	- КИПЕРНАЯ ЛЕНТА

Бартер на продукты питания скидки до 20 %.
Обращаться: г.Барнаул, ул.Папанинцев, 105, каб. 2. Тел. 26-76-58, 25-20-24.
ВСЯ ПРОДУКЦИЯ СЕРТИФИЦИРОВАНА.

ДАМЫ И ГОСПОДА!

Швейный салон «ВИТА» - это:
- **деловой костюм и легкое платье**
- **ваш и только ваш стиль**
- **красота и элегантность**
- **уверенность в себе каждый день!**

Ваш заказ примет закройщик высшего класса, мэтр алтайской моды
Федор АЙХЕЛЕ
Предлагается широкий выбор различных тканей на самый изысканный вкус!
Спорткомплекс «Обь» (2 этаж). Тел. 36-77-94.

СТК **МОЛДАВСКИЕ ВИНА КОНЬЯКИ, ВОДКА.**
КУРЫ, СОСИСКИ, ОКОРОЧКА.
Соки, чай, какао, кофе, конфеты, шок. батончики, бисквиты, торты, рулеты, ж/резинки, Супы, кетчуп, соусы, майонез, макароны, и т.д.
Лицензия №565370 Гос. ком. экон. Республики Алтай
Аннотация на русском языке Сертификаты справки (ГТД)
г. Барнаул: 23-97-02, 23-72-57, 24-85-25, 24-86-30.

ГАЗОВЫЕ *котлы, колонки, счетчики.*
Выставка-продажа в маг. "Электротовары" пр. Социалистический, 117-а. Тел. 77-59-76.
16 - 0028 сертификаты

Закупаем ШКУРЫ КРС
СВИНЫЕ, ОВЕЧЬИ ШКУРЫ по очень ВЫСОКИМ ЦЕНАМ
Предлагаем на бартер ШОРНЫЕ изделия (седла, хомуты, вожжи и т.д.)
СЫРОМЯТЬ по цене от 28000 до 36000 руб./кг.
При покупке шкур и продаже сыромяти - гибкая сист. скидок.
г. Барнаул, ул. Э. Алексеевой, 57-А. Тел. 76-08-54.
р. ц. Поспелиха (256) 23-3-76, 22-8-98, р. ц. Шипуново (250) 22-3-95
р. ц. Ключи (278) 22-5-15, р. ц. Тальменка (291) 22-0-37.
р. ц. Троицкое (234) 21-3-70, р. ц. Баево (215) 22-5-08.

Быстроистокский мелькомбинат
Принимаем продовольственную ПШЕНИЦУ

в 100 % обмен на выгодных для клиента условиях
отпуск муки производим:
пшеница 3 кл. .....(мука в.с.) 44,5% (мука 1 с.) 58,5%
клейковина 23% и выше, отпуск возможен в день сдачи
Закупаем продовольственную ПШЕНИЦУ
3 класса, согласно ГОСТу. Оплата по факту поступления продукции. Форма оплаты любая, по договоренности.
Осуществляем поставки качественного зерна урожая 1996 г.
Цены включают НДС и стоимость мешкотары.
Реализуем МУКУ
пшеничную в./с. ....2350 р./кг.
пшеничную 1 с. .....1950 р./кг.
отруби...............30000 р./кг.
тел. в Быстром Истоке (271) 22-1-72, 22-3-72, 22-9-31, 22-4-72
в Барнауле (385-2) 22-33-63, 22-33-49

К 60-летию края

Уважаемая редакция!

Хорошо сделала «Алтайская правда», открыв к своему 80-летнему юбилею на страницах газеты рубрику «Предшественники», с воспоминаниями о тех, кто стоял у истоков краевой газеты!

А теперь грядет новый юбилей - 60-летие образования Алтайского края. И, естественно, как тут не вспомнить о тех, кто стоял у руля власти на Алтае, а также о тех, кто своим славным трудом, способностями и талантом крепил и приумножал славу нашей малой Родины!

Давненько занимаясь краеведением и имея в своих записях множество фамилий наших земляков (как «хороших», так и «не очень», но ведь из истории, как и из песни, слова не выкинешь, иначе - это уже не песня и не история), я составил кроссворд «Алтай» («Первопроходцы Алтая»). Здесь 28 фамилий, отгадывая которые, читатели вспомнят наше прошлое, а некоторые, вполне возможно, впервые узнают интересные сведения о некоторых людях Алтая.

Г.СТЕПАНОВ, краевед.

Кроссворд «Алтай»

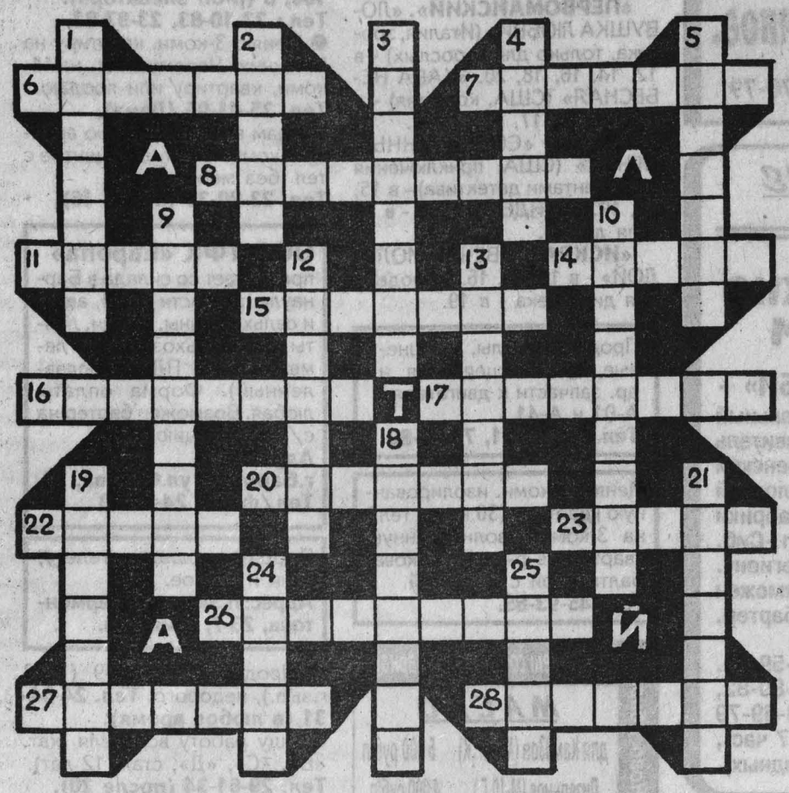

ПО ГОРИЗОНТАЛИ:

6. Горный инженер, открывший золотоносную жилу на реке Аламбай и железорудное месторождение в отрогах Салаира, первый официальный директор, по тому времени - «пристав», «смотритель» Барнаульского (ныне - краевого) краеведческого музея. Кстати, он -родной дед (отец матери) Н.К.Крупской.

7. Инженер Салаирского рудника, разработавший проект первой русской паровой турбины.

8. Старший чабан, Герой Социалистического Труда, первый лауреат Государственной премии СССР среди тружеников сел Алтайского края.

11. Архитектор, автор здания краевой библиотеки им.Шишкова в г.Барнауле.

14. Врач-первоцелинник, первый руководитель нейрорентгенологической службы первого в крае нейрохирургического отделения краевой больницы.

15. Первостроитель Алтайского коксохимзавода, бригадир комплексной бригады плотников-бетонщиков СУ-46 треста Алтайкоксохимстрой, бригады коммунистического труда, монтировавшей первую коксовую батарею на заводе, первым на Коксохиме награжденный орденом Трудового Красного Знамени, а на первой Заринской городской партконференции избран членом ГК КПСС.

16. Первый на Алтае двукратный чемпион мира, неоднократный чемпион СССР по гребле на байдарке, первый заслуженный мастер спорта на Алтае по данному виду спорта.

17. В 1979 году впервые в легкоатлетической практике Алтайского краевого открытого первенства школ высшего спортивного мастерства в программу было включено женское семиборье. Чемпионка данного соревнования, мастер спорта, выпускница АПИ.

20. Самая первая, после окончательного восстановления Советской власти на Алтае, Алтайская краевая олимпиада состоялась в Барнауле в сентябре 1920 года. Первенство по поднятию тяжестей завоевал барнаулец.

22. Нелегальное движение в Сибири, усилившееся в 1870-х годах, было раскрыто полицией. После этого в Сибири действовали лишь немногие революционеры. Они не прекращали пропагандистской работы, организовывали кружки из молодежи, распространяли нелегальную литературу. Такую работу проводил в Барнауле, а затем в Томске, студент, высланный из Петербурга.

23. Один из двух первых парашютистов в барнаульском небе, первый на Алтае, получивший звание мастера спорта СССР, а в 1944 году, во время слета пионеров, над стадионом «Динамо» им совершен показательный прыжок с высоты 100 метров, на который и сегодня отважится далеко не всякий спортсмен.

26. Первый на Алтае полный кавалер ордена Славы, Герой Социалистического Труда.

27. 9 сентября 1919 г. в Леньках на Алтае состоялся съезд Советов освобожденных волостей и уездов, который объявил о восстановлении Советской власти на освобожденной территории и избрал Западно-Сибирский областной исполком Советов. Председателем избран видный большевик.

28. Архитектор, один из авторов проекта Барнаульского Дворца спорта.

ПО ВЕРТИКАЛИ:

1. Скульптор, заслуженный художник РСФСР, один из авторов памятника Победы в Барнауле, автор памятника Кире Баеву, бюста М.Цаплина, скульптурной композиции М.Лисавенко также в Барнауле, автор памятника Е.Мамонтову в с.Мамонтово и ведущий автор композиции мемориала Памяти павших в с.Шипуново, автор бюстов Ленина и Сухэ-Батора в Баян-Улэгэе (МНР).

2. Генерал-майор в отставке, Герой Советского Союза, первый командующий военно-спортивной игрой «Орленок» для старшеклассников.

3. Первый председатель Барнаульского комитета РКП(б).

4. Красный партизан из Волчихи, избранный членом ВЦИК.

5. Первый редактор «Алтайской недели», некогда еженедельного рекламного приложения к газете «Алтайская правда».

9. Киноартист и писатель, родом с Алтая.

10. Первый писатель Алтая (еще до создания Алт. отделения Союза писателей).

12. Большевик-подпольщик, член РКП(б) с 1904 г., первый председатель Алтайского губчека (губернская чрезвычайная комиссия).

13. Первый председатель созданного в конце 1980 г. на базе моторостроительного производственного объединения в г.Барнауле клуба любителей бега «Олимп-250». В 1981 г. ему присвоено почетное звание «Ветеран спорта РСФСР».

18. Первый начальник стройки первенца текстильной индустрии Сибири - Барнаульского меланжевого комбината.

19. Геодезист и картограф, впервые составивший карту Алтая в 1729г. (масштаб - 20 верст в дюйме - 1:840000), которая называлась: «Ландкарта Сибирской губернии от Тобольской провинции до города Кузнецка с дистриктом к новозаведенному Воскресенскому заводу».

21. Писатель, первый лауреат премии Ленинского комсомола Алтая в области литературы.

24. Огранщик завода «Кристалл», изготовивший первый барнаульский бриллиант.

25. 27 ноября 1956 г. впервые в Барнауле и крае засветились голубые огоньки телевизоров. Первый директор Барнаульской студии телевидения.

Ответы на кроссворд, опубликованный в предыдущей «Пятнице» (29.08.97 г.)

По горизонтали: 1. Достоевский. 14. Баркарола. 15. Лазурит. 16. Килограмм. 19. Латекс. 20. Бостон. 21. Рот. 22. Мангал. 23. Тантал. 26. Орган. 27. Тиара. 28. Сцена. 29. Зурна. 34. Эстафета. 35. Али. 36. Тля. 37. Альбинос. 38. Размазня. 41. Пан. 42. Ива. 44. Прополис. 46. Клюка. 47. Домра. 48. Майна. 49. Неман. 54. Мещане. 55. Суслик. 57. Тес. 59. Ковтюх. 60. Лекало. 61. Анакреонт. 62. Рыболов. 63. Хризопраз. 64. Лаборатория.

По вертикали: 2. Солон. 3. Обзор. 4. Ворот. 5. Кутум. 6. Катет. 7. Акустика. 8. Пробирка. 9. Класс. 10. Динго. 11. Коалиция. 12. Сретенка. 13. Смена. 17. Салака. 18. Кабуки. 24. Ярославль. 25. Индокитай. 30. Ферзь. 31. Вишну. 32. Отлив. 33. Львов. 39. Миксер. 40. Ярошенко. 41. Пересвет. 43. Анархизм. 44. Пенелопа. 45. Одеяло. 50. Панно. 51. Осень. 52. Штурм. 53. Оклад. 56. Короб. 57. Табор. 58. Салют. 59. Ковер.

Письма вопиющего в пустыне

Замком по морде

Люблю родной язык. Вслед за великими предками, отмечавшими достоинство, гибкость русской речи «в своих оборотах и средствах» (А. Пушкин), богатство разнообразных оттенков (Н. Чернышевский), я, зажмурясь, наугад раскрываю вокабулярий синонимов, невидяще тычу пальцем в страницу. Смелость! Хорошее слово, заключающее в себе одни из первых национальных признаков. Читаю: смелость, храбрость, мужество, отвага, дерзость, безбоязненность, бесстрашие, неустрашимость, доблесть, героизм, геройство, дерзание, дерзновенность, решительность...

Блеск, не правда ли? Изумительна палитра русского языка. Как и своды пословиц, поговорок, одна из которых занозой торчит у меня в голове последнее время: что имеем, не храним.

Я бреду по улицам Барнаула, случается - Бийска, с огорчением разглядываю, читаю названия фирм, магазинов, комков, и мне вспоминается первый в жизни урок по английскому языку в школе, на котором я зазубрил несколько слов, и потом приставал к родным и близким, демонстрируя прилежание и грамотность. Это было в третьем классе, и я прощаю себе шумную восторженность. Сколько ума-то было?

И вот теперь мне кажется, что я насквозь вижу владельцев, организаторов, создателей фирм, торговых залов, точек. Им тоже не терпится блеснуть образованностью, сотрясти воздух иностранными словами, да еще и написанием латинских букв. Знай, мол, наших!

Чушь это все. Баловство. Как ни пыжься, как ни приукрашивай перышки, настоящее лезет из всех щелей. И тем смешней.

На площади Победы у кинотеатра «Мир» в Барнауле установлен на постамент боевой танк Т-34. Установлен со знанием дела, под углом, придающим изваянию видимость стремительного движения, той грозной решительности, которая стала легендарной. Кажется, танк на миг замер, чтоб с остановки влепить снаряд... в яблочко. А кто сегодня, извините, яблочко? И в данном, конкретном случае? Кого прикрывает, обороняет танк? Кинотеатр «Мир»? Или торговый центр с названием, выписанным виртуозной готикой?.. Т-34 и готические надписи встречались нос к носу в сорок пятом. Теперь боевая машина стоит под вязью тех самых букв, которые украшали печально известную канцелярию.

Я не верю в сознательность этой оплошности. Скорее всего сработал инстинкт того третьеклассника, которому очень уж хотелось вылупиться перед остальными людьми. Но тогда как быть с намерением воспитывать у молодежи чувство гордости за свое Отечество, высокое самосознание. Ведь без них и военная реформа ничего не стоит, ибо успех самого совершенного оружия зависит от морального, нравственного потенциала солдата, офицера.

Россия уже практиковала вывески частных фирм: «Т-во российско-американской резиновой мануфактуры «Треугольник», «Преемник Алексея Губкина А. Кузнецов и Ко, крупнейшая оптовая торговля чаем», «Мыловаренный завод» А.М. Жуков», «Лесопитомник А.А. Быхановой с Сми»... Я перелистал множество пожелтевших ветхих страниц, но не встретил на стандартной (фирменной) рисованной вывеске множества собственных магазинов «Швейные машины компании Зингер» ни одной, простите, немецкой, американской буковки. А мне сдается, что в начале века процент жителей страны, свободно владеющих иностранными языками, был больше. Казалось бы!.. Ан нет! Выходит, чем меньше знаем, тем громче гремим, будто та крыловская бочка.

Вспоминается мне чудесная книга Г. Белых и Л. Пантелеева «Республика Шкид». Не новость, что всякие большие события в жизни народа вызывают и обильное словотворчество. Октябрьская революция пополнила русский язык сотнями и тысячами новых слов и словосочетаний: рабкрин, наробраз, пролеткульт... Заголовок сегодняшнего письма из того же словаря: заместитель командующего по морским делам - замком по морде... А у В. Маяковского, помните, главначпупс или главный начальник по управлению согласованиями... Шедевры словотворчества запечатлели И. Ильф и Е. Петров... Но у Г. Белых и Л. Пантелеева - вершина его. Причем в развитии: «Кальмот виндивот виндивампампот, захотел виндивел, виндивампампел, хлебца виндивебца виндивампампебца». В переводе это звучит более чем внятно: «Кальмот захотел хлебца». Все остальное можно вычеркнуть, сократить, освистать или использовать для разъяснения гражданам вопросов внутренней и внешней политики, хода экономических реформ. Всех уровней.

Пятый пленум Союза писателей России принял постановление в защиту русской словесности и обратился к правительству страны, законодательным органам с просьбой поратовать за родной государственный язык. При этом была сделана ссылка на законы Франции и других гордых стран, запрещающих наружную рекламу, вывески на иностранных языках. Вплоть до изъятия большой части дохода в пользу муниципальных бюджетов. А нам все недосуг, хотя и знаем мы, что язык - это важная часть души народа, что он неразрывно связан с мышлением, является одним из средств управления человеческим поведением.

Язык должен, обязан развиваться, но не слепо копировать слова и понятия других народов.

Я опять открываю словарь, тычу пальцем в страницу. Ого! Раболепие! Низкопоклонство, подобострастие, пресмыкательство, холопство, холуйство, лакейство, подхалимаж... Еще не все, но я не могу больше... Тошнит!

Юрий КОЗЛОВ, писатель.

Тел. 26-99-33

Шукшин рыбалку уважал

На очередные Шукшинские чтения мы приехали рано, и я решил сходить к Катуни. Кстати, к ней не так и близко, если идти от центра села. Но вот и она, обмелевшая под июльским зноем, высветлившаяся, камушки видно. На берегу одиноко сидел рыбак. Ловил он на донки и одну удочку без поплавка. Поклевку замечал по дрожанию лески. В садке плескалось несколько чебаков и пескарей. Пескари были на удивление крупными. Да мелким тут и делать нечего - снесет течением.

Посетовал мне рыбак, худощавый старик, на скудость рыбалки, дескать, вот раньше была ого-го, а сейчас хоть засидись. Ну, а я спросил о Шукшине, любил ли он рыбалку?

- А как же, - ответил рыбак, - как приезжал, так каждое утро сидел здесь с удочкой. Да рано вставал. А солнце чуть пригреет, он уже сматывается.

Вообще цвет русской литературы сплошь состоит из заядлых рыбаков и охотников. Не отсюда ли ее созерцательность и удивительная наполненность цветами, травами, деревьями. У нынешних урбанистов если и цветет в рассказе что-либо, то это непременно герань или кактус, а если плещется рыба, то в аквариуме.

Но Шукшин не был заядлым рыбаком, как, например, Астафьев. Иначе и «Царь-рыбу» не написать бы ему. Но азарт рыбалки Шукшин понимал и одобрял. Вот он пишет в рассказе «Гоголь и Райка»: «Летом пошел, поставил на ночь перемета три-четыре, глядишь, утром - пара налимов есть. (До сего времени сладостно вздрагивает сердце, как вспоминаешь живой, трепетный дерг бечевы в руках, чириканье ее по воде, когда он начинает там «водить»)». И горюет, что нет голодной военной зимой в Сростках этого рыбацкого довеска.

Не знал Шукшин, что когда-то у сростинцев самая добычливая рыбалка была именно зимой. Об этом я прочитал у Б. Кадикова в «Краеведческом вестнике» N 4 за 1997 г. С рассказов старожилов он пишет о том, что в зимнее время рыба, опоздавшая на нерест, спасалась в ямах. В таких местах вода не замерзала, и местные жители привозили туда лодки, крепко привязывали на длинных канатах к лошади, в лодку садилось 2-3 рыбака, на носу лодки разжигали огонь и берестяными факелами водили над водой, ожидая, когда всплывет большая рыба. Когда эта рыбина весом 5-6 пудов появлялась из-под толщи воды, ее добивали острогой. Из таких ям добывалось столько рыбы, что ее некуда было девать. Бийские базары в зимнее время были завалены осетрами, нельмами и стерлядью.

Кумандинское название села Сростки - Учук, или «рыболовная запруда». У Сросток в старину поперек реки как раз в том месте, где все русла срастаются в одно, сооружали рыболовные заграждения. Небольшую возвышенность на левом берегу Катуни напротив Сросток местные жители называют Монах, хотя никаких монахов там отродясь не водилось. На алтайском языке есть слово «манак» - заграждение. И, наконец, самую старую часть села Сростки рядом с Пикетом называют Бакланью. Здесь жили еще до появления Сросток арендаторы рыбных угодий, они получали большие деньги на рыбной ловле, были толстосумами, и их называли «бакланье». Заглянул в «Словарь русских говоров Алтая». «Баклан - глубокое место в озере». В словаре уголовных жаргонов «баклан» - значит барыга.

Посещающие Сростки не могут не обратить внимание на густые заросли удивительно высокой крапивы. Особенно ее много у Баклани. Б. Кадиков утверждает, что когда-то ее разводили специально и использовали для плетения сетей. Крапивное волокно в этом отношении идеально, оно очень прочное и не размокает в воде.

Так что в крови В.М. Шукшина, несомненно, бродил рыболовный азарт его близких и далеких предков, азарт, не дающий покоя ни днем, ни ночью. И он сказывался во всем, за что бы Шукшин ни брался.

Владислав КОЗОДОЕВ.

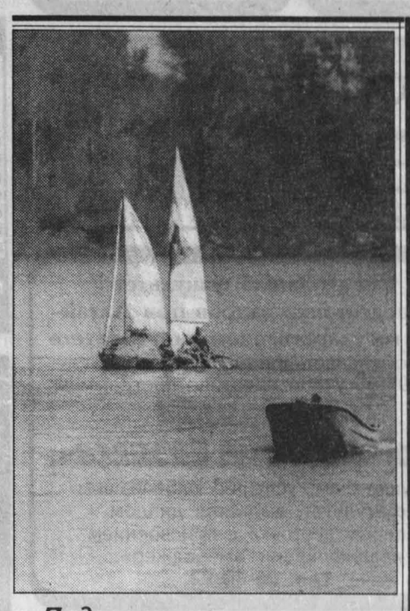

Под парусом.

Фото М.ВОРОТНИКОВА.

Чешуинки

- А рыбы с ушами бывают?

-Конечно, бывают.. Вот сейчас они под лодкой у тебя стоят и уши развесили, ждут, когда ты прикорм бросать перестанешь и объеденного червя на крючке сменишь.

* * *

- Бывают ли рыболовы нудисты?

- Да, сколько угодно, если рыба не клюет - нудят и нудят целый день.

* * *

- Говорят, Николай Александрович поймал на днях ту щуку, которую Емеля из сказки выпустил.

- Ну и что он у нее попросил?

- Да ничего, у него все есть. Просто ушицы очень хотелось.

* * *

- Правда, что ты вчера леща со сковородку поймал?

- Нет, сковородку с леща.

Рис. Александра Курдюмова.

Анекдоты от народа

- Любишь?

- Люблю!

- А если я попрошу тебя стать моей?

- Хоть сейчас! Только одно условие...

- Какое?

- В десять часов вечера я всегда должна быть дома, потому что мой муж возвращается со второй смены...

* * *

Адвокат - свидетелю:

- На каком расстоянии от места преступления вы были?

- В трех метрах 78 сантиметрах...

- Откуда такая точность?

- Специально измерил: всегда ведь какой-нибудь осел об этом спросит.

* * *

Судья - свидетельнице:

- Сколько вам лет?

Красноречивое молчание.

- Если вы сами не скажете, я попрошу мужчин в зале определить ваш возраст.

* * *

- Судья - бродяге:

- Это же черная неблагодарность - бросать камень в окно старушки, которая дала вам булку!

- Это был не камень, а та булка, что она мне дала!

* * *

- Не стыдно вам, пожилому человеку, подстрекать мальчишек бить стекла?

- Но я же стекольщик...

* * *

Судья - полицейскому:

- Как вам удалось поймать этого преступника? Мы разыскиваем его уже два года!

- Я его и не искал. Случайно заметил, что женщина, которая прошла мимо трех магазинов мод, не взглянула ни на одну из витрин. И тут меня осенило, что это тот, кого вы ищете...

* * *

Обокрали парфюмерный магазин. На полках остались лишь шампуни и лосьоны для волос.

- Это важная улика, - говорит полицейский. - Грабитель, наверное, был лысым.

* * *

Судья - обвиняемому:

- Предупреждаю, вы должны говорить правду, одну только правду, и ничего, кроме правды. Итак, что вы скажете суду?

- А что можно сказать при таких ограничениях?

* * *

- Вы неисправимы, обвиняемый! Зачем вам понадобилось украсть карандаш?

- Я хотел поставить крест на своем прошлом...

* * *

- Неужели вы не видели, что этот кошелек совершенно не похож на ваш?

- Это верно, но деньги очень похожи...

* * *

Судья - подсудимому:

- Раньше вас к ответственности не привлекали?

- Привлекали. Я купался в запрещенном месте и был оштрафован на 200 рублей.

- А кроме того?

- Нет, я с тех пор не купаюсь...

* * *

- Свидетель, вы должны говорить только о том, что видели собственными глазами.

- Понял, ваша честь.

- Итак, когда вы родились?

- К сожалению, не могу сказать: я этого не видел!

Адреса клева

С ДАМБЫ

В августе-сентябре трудно найти рыбу, клюет она, конечно, ловится, но вяло. Нам, садоводам с Гоньбы, податься некуда, и мы ловим карася в местных прудах. У каждого свое место. Мое любимое - на дамбе, по которой ходят рейсовые автобусы. Глубина здесь большая, и довольно часто ловятся приличные караси. А однажды мне попался карпенок граммов на четыреста. Откуда он взялся в пруду, не знаю, но такому улову я был несказанно рад. Ловлю я на перловку, ею и подкармливаю, а вместо меда при варке кладу цветки белоголовника. Получается нисколько не хуже. Можно, конечно, с дамбы ловить и на червя, но тогда в улове будет поровну карасей и раков. Можете половить по соседству, тридцать метров берега всегда свободны.

С.ЛАПИКОВ.

УЧРЕДИТЕЛИ:
краевое Законодательное собрание, администрация Алтайского края и трудовой коллектив редакции

АЛТАЙСКАЯ ПРАВДА

Главный редактор А.А.ХАРЫБИН.

Редакционная коллегия:
А.С.АСТАПОВ, Л.Н.ИЗВЕКОВА, О.П. ЛОГИНОВ, И.Н.МИКУРОВ, В.А.СИНОЛИЦ (ответственный секретарь), А.М.ТЕЛИЦЫН (зам.главного редактора), Г.В. ХАБАРОВ (директор компьютерно-издательского центра), О.Н.ШЕВЧУК (зам. главного редактора).

АДРЕС РЕДАКЦИИ:
656049, г.Барнаул, ул.Короленко, 105.
Телефон для справок по редакции: 23-33-69.
Факс: 23-44-30. Телефон по рекламе: 23-34-78.
Наш расчетный счет:
КБ «НЭПП-Банк» г. Барнаул
р/с 000609501 БИК 040173751 к/с 700161751 ИНН 2225003653

Редакция может публиковать статьи в порядке обсуждения, не разделяя точку зрения автора. За содержание рекламных материалов ответственность несут рекламодатели. Авторы опубликованных материалов несут полную ответственность за точность приведенных фактов, цитат, экономико-статистических данных, собственных имен, географических названий и прочих сведений. Письма, рукописи, фотоснимки, рисунки не рецензируются и не возвращаются.

ТЕЛЕФОНЫ СОБСТВЕННЫХ КОРРЕСПОНДЕНТОВ «АЛТАЙСКОЙ ПРАВДЫ»

РУБЦОВСК -	Г.Г.Русанов	- (8-257) 3-14-91;
	Л.Н.Стрижкин	- (8-257) 2-64-48;
ПОСПЕЛИХА -	Ю.С.Савельев	- (8-256) 22-2-92;
КУЛУНДА -	Н.И.Гуртенко	- (8-266) 22-4-63;
КАМЕНЬ-НА-ОБИ -	И.Н.Микуров	- (8-214) 2-17-58;
СМОЛЕНСКОЕ -	А.А.Гомзяков	- (8-236) 21-1-06;
ЗАРИНСК -	Н.А.Смурякова	- (8-295) 4-14-53;
ТАЛЬМЕНКА -	Б.К.Рождественский	- (8-291) 2-76-93;
БИЙСК -	Л.М.Хвостенко	- (8-242) 22-78-78;
ЯРОВОЕ-	К.К.Сомов	- (8-268) 4-32-55;
КРАСНОГОРСКОЕ-	Н.С.Баланчук	-(8-235) 21-5-70.

Газета зарегистрирована Омской региональной инспекцией по защите свободы печати и массовой информации. Регистрационное свидетельство №41

ГАЗЕТА НАБРАНА И СВЕРСТАНА В КОМПЬЮТЕРНОМ ЦЕНТРЕ РЕДАКЦИИ

АП

Сдано в печать - в 15.00
Выход по графику - 17.30.
Индекс 50300.
ТИРАЖ 111.274 экз.

Газета выходит во вторник, среду, четверг, пятницу, субботу.

Отпечатана в ГИПП«Алтай».