Пятница
СОВМЕСТНЫЙ ВЫПУСК ДЛЯ ДЕЛОВЫХ ЛЮДЕЙ

№ 158
(22557)

КРАЕВАЯ МАССОВАЯ ГАЗЕТА

АЛТАЙСКАЯ ПРАВДА

АП 80 лет

25 ИЮЛЯ 1997г. ● ВЫХОДИТ С 12 АВГУСТА 1917 ГОДА ● Цена в розницу - договорная

Евгений ГУЩИН

Слово о Макарыче

Он вошел в литературу в семидесятые годы, когда в России расцвела и главенствовала среди умов деревенская проза. В литературоведческих статьях тех лет «деревенщиками» считали Виктора Астафьева, Валентина Распутина, Василия Белова, Федора Абрамова, Евгения Носова и нашего земляка Василия Шукшина. Все они из глубинных городов и сел. В мощной волне деревенской прозы нет москвичей. Почему? Да потому, что мегаполис Москва жила (да и сейчас живет) обособленной от провинций жизнью. Мегаполис-государство - город сытый и чванливый, обеспеченный всячиной, свезенной со всей России, а теперь и мира. Интересы коренных москвичей не выходят за пределы кольцевой дороги, очерчивающей границы их города. Поэтому деревенскую прозу москвичи не жаловали, она была им чужда. Но противопоставить деревенщикам-провинциалам что-либо значимое столичные литераторы были бессильны.

Отчего же цвет русской литературы, а сюда можно отнести еще и Сергея Залыгина, Анатолия Иванова, Георгия Маркова, в полный голос заговорил о деревне? Это было возвращение к истокам нравственности. Как трава прорастает сквозь асфальт, так исконная русская нравственность пробивалась сквозь фальшь повседневной общественной жизни.

Истоки нравственности писатели видели только в деревне, и в чем-то идеализировали ее. В то время люди бежали из деревни в города, на промышленные предприятия. Сельчане перемешивались с горожанами повсеместно, так что трудно было понять, кто они: деревенские или городские. Довольно точно ту ситуацию выразил наш алтайский поэт Николай Черкасов в стихах, ставших песней:

Грустит село по городу,
А город - по селу.

Грустить-то грустили, но наметилось и противостояние между городом и деревней. Вспомним фильм Василия Макаровича «Печки-лавочки. Ведь там, по сути, столкнулись два мира: деревенский и городской. Два мира, две морали. Авторское сочувствие, естественно, на стороне сельчан. Шукшин хоть и показывал городу зубы, но и деревню, в отличие от других писателей, не идеализировал. Ведь именно на примерах села он показал, что у людей ничего святого не остается. И поставил вопрос: что с нами происходит? То есть корень зла он видел не в деревне или в городе, а в самой Системе общественной жизни. Этого ему не могли простить ни московские чиновники, ни свои, на родине.

После просмотра фильма «Печки-лавочки» первый секретарь Алтайского крайкома партии А.В.Георгиев возмутился тем, как автор показал сельского труженика. Образ народного кормильца никак не укладывался в рамки официальной идеологии. Нашли услужливого публициста, который резко отругал фильм и самого Василия Макаровича, причинив ему душевную боль.

Надо сказать, идеологи тех лет пристально следили за литературой, а за фильмами - особенно. Ведь показ был самый массовый. Кино крутили во всех городах и даже маленьких селах, и потому воздействие фильма на людей было огромным.

Помню, какое обвальное впечатление на меня произвел пронзительный фильм Василия Макаровича «Калина красная». В то время я учился в Москве на Высших литературных курсах, и картину смотрел в кинотеатре «Форум», сбежав с занятий. Сеанс был дневной, но зал не самого центрального кинотеатра (в центральных фильм пока не шел) набит битком, и к концу многие не стыдились слез. Люди выходили из зала потрясенные.

В аудитории курсов и в общежитии литинститута ко мне подходили слушатели и студенты, и крепко жали руку за фильм земляка. До сих пор ощущаю в душе то чувство гордости.

Народ картину принял всем сердцем. А власти? Несколько дней в газетах не было ни строчки. По пути к литинституту встречаю на Пушкинской площади знакомого журналиста из «Известий», спешащего на работу. Посетовал ему на странное молчание прессы. Он загадочно усмехнулся, хлопнул рукой по портфелю.

- Вот несу рецензию.

- Надеюсь, положительную?

- Нет, отрицательную. Но есть и положительная.

- А какую дадите?

- Пока не знаю. - И тонко усмехнулся: - Ждем-с...

(Окончание на 3 стр.)

Сегодня в номере:

Вестник Алтайского банковского союза Стр.2

Борьба с «паленкой» в разгаре Стр.3

Бабушкам - почет на рынках Стр.3

ТВ - программа на неделю Стр.4-5

Вы нам писали? Читайте Стр.6

Спортивный курьер Стр.6

Приглашение на вторые «Русалочьи игры» Стр.8

Погода

Возьмем с собою скворушку солнышко встречать

Сегодня в крае и Барнауле без осадков. Ветер западный, умеренный, местами сильный. Температура ночью плюс 6-11, днем 16-21.

В выходные дни погода существенно не изменится.

Напоминаем, что близок последний летний месяц - август. Используйте каждый свободный час для общения с природой.

Неблагоприятные дни и часы в июле:
25(22.00-23.00), 27(9.00-10.00), 30(1.00-2.00).

Путевые заметки

Париж стоит мессы

Из какой я страны?

Вопрос на засыпку самому себе: какой страны я сегодня подданный? И задаю я его не с бухты - барахты. У меня сейчас два паспорта. Первый, полученный в 1977 году, серпастый и молоткастый, утверждает, что я есть гражданин Союза Советских Социалистических Республик. Но такой страны с известных времен нет. Выходит, и паспорт недействителен.

По второму, зарубежному, вероятно, точнее международному, тоже серпастому и молоткастому, совсем трудно что - то понять. Получил я его нынешней весной. На обложке крупным шрифтом тот же Союз Советских Социалистических Республик. В центре свергнутый и охаянный герб. Откроешь обложку - и опять СССР. Ниже расшифровка этой аббревиатуры по-английски. А дольше на машинке напечатано, что я гражданин России. Но есть ли такая страна, что не имеет собственного герба? Может, есть только местность, что называется Россией? Скажем, как Аравийский полуостров, Альпы...

Никогда не задумывался над этим, просто жил себе и жил, предъявляя по требованию тот первый паспорт. Меня вполне удовлетворял старый герб, где не было уродливой птицы о двух головах. Ну, да ладно, меня тут спрашивать не станут, захотят наверху и зверя о трех ногах на герб посадят. Привыкну и к новой символике. Куда деваться.

Но предъявляя в аэропорту «Шарль де Голль» свой новенький зарубежный паспорт, я заметил легкую ироническую усмешку на лице пограничника. А может, это мне просто показалось. И шевельнулась обида. И за себя, и за родную мне местность, называемую Россией. Вроде некто ущербный прибыл с Востока в благословенную Францию. Потом это чувство не раз всплывало из глубин души, хотя по поводам совсем иным.

В день приезда нам роздали билеты для прогулки по Сене на теплоходе. Прогулка эта не была организованной в какой-то определенный час. Кто когда хочет и может. Но при посадке на судно надо было предупредить контролера, что ты русский. Желательно не одиночный, а в группе хотя бы из трех, четырех человек. Иначе на теплоходе по радио не станут рассказывать на русском языке о проплывающих мимо достопримечательностях. На английском и немецком - пожалуйста. А вот русский в обязательный не входит, как будто мы не огромная страна, не огромный народ с богатейшей культурой и языком, а затерянное в джунглях племя. Между прочим, русских, не считая туристов, живет во Франции много. И не только известных всему миру.

У нас даже на внутренних авиалиниях зазвучали объявления на двух языках. Уважаем, стало быть, иноземных гостей.

Признаться, прогулка по Сене меня нисколько не прельстила. Когда живешь на берегу могучей Оби - да простят мне французы, - то Сена кажется ручейком. Правда, судоходным. Наверное, русло ее не раз уже прочищалось, чтобы река не обмелела.

(Окончание на 6 стр.)

Рынок

ОГСЗ - хорошо, а корпоративные бумаги лучше

Как сообщили сотрудники барнаульской финансовой компании «Содействие», на прошедшей неделе на рынке ГКО-ОФЗ наблюдалась стабильная ситуация, когда доходность то подрастала, то падала и в целом осталась на уровне 17-18 процентов годовых. Только в конце недели - 18 июля был отмечен довольно резкий рост котировок и, соответственно, падения доходности ГКО-ОФЗ. На аукционе 16 июля были размещены ГКО 79 выпуска сроком обращения 364 дня и ОФЗ 15 выпуска сроком обращения 728 дней. Средневзвешенная цена всех удовлетворенных на аукционе заявок составила 83,98% к номиналу. Доходность облигаций по результатам аукциона: максимальная -19,30% годовых; средневзвешенная - 19,20%.

Рынок государственных облигаций предназначен прежде всего для консервативных инвесторов, готовых пожертвовать высокой доходностью операций ради высокой надежности ценных бумаг. Для частных лиц наиболее доступен рынок облигаций Государственного сберегательного займа (ОГСЗ). Подобное вложение средств сегодня принесет инвестору доход в размере от 20% до 30% годовых. В ближайшее время эксперты не советуют вкладывать средства в короткие серии. Из длинных облигаций специалисты рекомендуют покупать бумаги 14-й и 15-й серий - цены на них пока еще относительно низкие.

Однако региональные финансовые брокеры в последнее время все чаще склоняются к тому, чтобы советовать мелким инвесторам вкладывать средства в корпоративные бумаги. Анализ доходности этого сектора рынка ценных бумаг позволяет говорить о достаточно высоком уровне возможных доходов. Так, цены на ценные бумаги РАО «ЕЭС России» выросли за год в 5 раз, таким образом, доходность по этим бумагам составила 500 процентов годовых.

Банкфакс.

Спонсор

Один на всех Гуков

В Ключах на центральной площади села воскресными вечерами играет духовой оркестр. На его полуторачасовые концерты спешат и стар, и млад. Молодежь танцует, пожилые слушают. Такой блестящий заключительный аккорд выходным дням стал возможен благодаря спонсору народного духового оркестра, главе крестьянского хозяйства Александру Гукову.

Николай ГУРТЕНКО.

Кредиты

Предоставлена большая самостоятельность

Агропромбанк снижает процент по льготным кредитам АПК с 14 до 10 и упрощает схему их выдачи.

Об этом на днях сообщила пресс-служба АПБ. В ряде регионов АПБ уже начал выдавать кредиты хозяйствам. На сегодняшний день из фонда льготного кредитования, куда начали поступать средства от продажи на первичном рынке сельских облигаций, выделено 272 млрд. рублей в 10 регионах России. К августу банк выделит из фонда сельскому ссудозаемщику полтора триллиона рублей льготных кредитов под 10 процентов годовых. С учетом опыта посевной и предложений, поступающих из регионов, руководство банка приняло решение об упрощении схемы кредитования сельхозпроизводителей и предоставлении большей самостоятельности в решении вопросов выдачи кредитов региональным филиалам.

Банкфакс.

Контакты

Пусть Ближний Восток станет ближе

В последнее время иностранцами Алтай удивить трудно, но к этой делегации был проявлен особый интерес - 22 июля в Барнаул для рассмотрения инвестиционных предложений прибыли представители финансовой компании PROF IDEF и федерального банка Ближнего Востока. Сразу же состоялась встреча гостей с руководителями края. После краткого приветствия первый заместитель главы администрации Николай Чертов отметил, что впереди ждет напряженная работа, так как в короткий срок предстоит ознакомиться с комплексом проектов. Среди них - реконструкция Барнаульского авиапредприятия, создание мощностей и организация производства сельскохозяйственного трактора Т-250, организация переработки полиметаллических руд и другие. Впереди обмен мнениями с десятками специалистов и экспертов, дальние перелеты по районам и городам края.

-Эта встреча не случайна, - сказал в интервью Николай Чертов. -Готовились мы к ней длительное время, надеемся на положительный результат. По завершении работы проведем пресс-конференцию. Ожидается подписание меморандума.

Валерий СЛОБОДЧИКОВ.

Налоги

При расчете важен чек

В течение первой половины текущего года налоговые органы края осуществляли контроль по соблюдению юридическими и физическими лицами, зарегистрировавшимися в качестве предпринимателей, Закона РФ «О применении контрольно-кассовых машин при осуществлении денежных расчетов с населением». За шесть месяцев было произведено 5276 проверок, по результатам которых за нарушение установленного порядка по применению ККМ предпринимателям предъявлены штрафные санкции на сумму 3713 млн. рублей.

Важным направлением контроля налоговых органов по применению ККМ остается проверка полноты и своевременности оприходования денежной выручки. Из проверенных 3282 предприятий у 39 обнаружено 277 млн. руб. неоприходованной выручки, за что нарушителям предъявлены финансовые санкции на сумму 107 млн. рублей.

Пресс-служба налоговой инспекции по краю.

Алтайский банковский союз

объявляет набор
рекламных агентов
и приглашает
к сотрудничеству рекламные агентства
и рекламодателей.

Тел. 22-22-34.

Вестник Алтайского банковского союза

22-22-34

РЕДАКЦИОННЫЙ СОВЕТ: В.Ф. ПЕСОЦКИЙ - президент Алтайского банковского союза, председатель правления Алтайсбербанка; Н. Н. НИКОЛАЕВ - вице-президент Алтайского банковского союза, президент КБ «Зернобанк»; Т.А. САЗОНОВ - начальник сводно-экономического управления Главного управления ЦБ по Алтайскому краю; В. В. КОЗЛОВ - председатель правления «НЭПП-Банка»; Б. А. ТРОФИМОВ - председатель совета Сибирского социального банка; Ю. А. ПАВЛОВ - исполнительный директор Алтайского банковского союза.

Ответственный за выпуск Валерий СЛОБОДЧИКОВ (тел. 26-99-33).

Даты

«Элин - Банку» - 3 года

Все началось в конце 1993 года, когда на общем собрании акционеров был создан акционерный коммерческий «Элин - Банк».

Получив 15 июля 1994 года лицензию N 2969 Центрального банка России на право совершения банковских операций и сделок в Российской Федерации, «Элин - Банк» стал бурно и целеустремленно развиваться. Результат не заставил себя долго ждать, и по итогам 1994 года АКБ «Элин - Банк» уже занял 2-е место по показателям рентабельности среди алтайских банков.

Сотрудниками банка был накоплен опыт работы с населением, образовался костяк из людей, умеющих и желающих работать, была создана репутация безупречной платежеспособности.

Сегодня, по прошествии трех лет, в «Элин - Банке» введены и успешно действуют новые услуги практически во всех областях банковской деятельности: различные виды кредитов, вклады для юридических и физических лиц, операции с государственными и корпоративными ценными бумагами, внедряются передовые формы расчетно-кассового обслуживания.

Для успешного выполнения задач по четкому обслуживанию клиентов, удовлетворения их потребностей, развития и дальнейшего укрепления контактов с деловыми партнерами в банке созданы и работают 16 департаментов.

Хорошим показателем четкой и слаженной работы коллектива является тот факт, что за 3 года существования «Элин - Банка» не было ни одного случая задержки перечисления или выплаты средств со счетов клиентов.

Проведено 3 эмиссии акций «Элин - Банка», в результате чего уставный капитал банка составил более 12 миллиардов рублей.

В наше время предприятию, стабильно работающему на финансовом рынке, год его деятельности можно считать за два. Что же помогает «Элин - Банку» успешно работать и развиваться? Прежде всего это четко продуманная финансовая политика и, конечно же, сплоченная и целеустремленная команда сотрудников. Создана материально-техническая база, отвечающая современным требованиям банковского обслуживания.

«Элин - Банк» уверенно занял место на региональном рынке банковских услуг.

И.РУБАЧИНСКИЙ.

Визитная карточка

Алтайбизнесбанк открылся в Барнауле четыре года назад и сегодня имеет стабильно растущие показатели, по некоторым позициям значительно опережая другие кредитно-финансовые учреждения. Руководит им Михаил Борщев. С ним встретилась наш корреспондент.

Михаил БОРЩЕВ:

«Мы стараемся инвестировать беспроигрышные проекты»

***Биографическая справка.** М.Борщеву 29 лет, кадровый офицер, закончил в Санкт - Петербурге высшее военное училище. Пять лет назад уволился из армии, занялся предпринимательской деятельностью, получил второе высшее образование на экономическом факультете АГУ. В 1993 - ем возглавил созданный в Барнауле филиал Алтайбизнесбанка. В сентябре этого года состоится защита его кандидатской диссертации, посвященной инновациям в коммерческом банке.*

Итоги первого квартала, как и полугодия в целом, обнадеживающие. Они выше аналогичных показателей прошлого года и эта тенденция сохраняется, - сказал Михаил Михайлович. - Мы прочно заняли свою нишу в банковской системе края и пользуемся определенным доверием клиентов, количество которых растет. За четыре года нас узнали не только в Барнауле, но и в Москве, Новосибирске, других городах.

Хотя мы филиал, но вполне самостоятельны. Начинали с нуля и стабильно наращивали объемы денежных оборотов. Состав клиентов разнородный, большей частью представители розничной торговли, но есть и бывшие государственные предприятия, ставшие ныне акционерными обществами. Обслуживаем и частных вкладчиков.

Отличительная особенность Алтайбизнесбанка - разветвленная сеть корреспондентских отношений с крупными московскими банками: «Менатеп», «Торибанк», Инкомбанк, «Альфа-банк» и еще с десятком других. Это дает возможность проводить платежи клиентов по Москве и регионам России в течение одного - двух дней. Банк стремится повышать качество всех предоставляемых услуг, поднимать их на уровень мировых стандартов. Это касается не только расчетно-кассового, валютного обслуживания, кредитования клиентов, но и собственного имиджа.

- К каждому клиенту у нас индивидуальный подход, - продолжает Михаил Борщев. - При оформлении кредитных договоров, взимании платы за обслуживание и прочее мы проявляем гибкость, демократичность, считаемся с его запросами. Наш девиз:«Все для клиента. Обеспечивая его прибыль,реализуем свой интерес!» Наверное поэтому их количество за последний год увеличилось в два раза. Доход по итогам минувшего года более чем в два раза превысил результаты 1995 года. А валюта-баланс вырос в три раза. За первое полугодие нынешнего года этот показатель увеличился еще на 10 миллиардов рублей.

Два года назад мы внедрили систему «Банк-клиент». Она дает возможность мобильно управлять своими средствами по телефону, что значительно экономит время. Этой услугой в последнее время стали пользоваться довольно активно, растет количество клиентов. Стабильная работа банка позволяет снижать тарифы на предоставляемые нами услуги. Одними из первых на Алтае мы начали успешно работать на рынке ценных бумаг, как корпоративных, так и государственных. По объему средств, вложенных в ГКО, сегодня занимаем второе место в крае, после Алтайсбербанка.

В 1995 году банк получил лицензию на право проведения операций с иностранной валютой,как с наличной, так и безналичной, обслуживая экспортно - импортные контракты. Платежи по ним, благодаря тому, что мы имеем валютные корсчета в крупных российских банках, проводим в течение одного дня. С начала этого года мы оказываем еще один вид услуг - принимаем депозитные вклады в валюте.

А теперь остановлюсь на главных направлениях в работе Барнаульского филиала Алтайбизнесбанка, тем более, что есть у нас свои особенности. Многие слышали об информационном агентстве «Рейтер». Единственный терминал этого агентства в Алтайском крае стоит у нас. Благодаря этому мы имеем возможность заниматься международными денежными операциями на рынке Forex. Поясню подробнее.

Все банки мира являются маркетмейкерами валютного рынка, то есть его участниками, выставляющими двусторонние котировки на продажу и покупку валюты. И все это при содействии информационного агентства «Рейтер», через который банки выставляют марки против долларов, йены против франков и т.д., то есть покупают какое-то количество марок за названную сумму долларов. Эти котировки меняются в течение часа десятки раз, иногда ежеминутно, в зависимости от того, кто торгует, и по мере того, как к этим операциям подключается очередной банк. И так круглые сутки. Заканчивает торговать Восток, начинает Европа, затем вслед за солнцем все переходит дальше - уже на Американский контитент. Так что это очень живой, двигающийся рынок.

На смену котировок влияют две причины: фундаментальные и технические факторы. К первым относятся высказывания крупных политиков, ко вторым - технический анализ, когда курс валюты и ценных бумаг прогнозируется, исходя из обобщения данных за прошедший период, поведения банков и прочего. Мы работаем на валютном рынке уже год и единственные в Алтайском крае осуществляем не только диллинговые операции с валютой, но и занимаемся межбанковским диллингом.

Судя по всему, о банковских технологиях Михаил Борщев может говорить долго, недаром посвятил им большую часть своей диссертации. Однако не удержалась от замечания о том, что знакомые многим из нас по фильмам и теленовостям биржевые страсти: суетящиеся, выкрикивающие что-то дилеры, когда все они чуть ли не молятся на огромное табло в центре зала, щелкающий счетчик котировок, влияющих в том числе и на нашу национальную валюту, большинством российских граждан до сих пор воспринимается как детская игра, как добывание денег из воздуха. Борщев согласился, что отчасти это так. Однако на Западе до 60 процентов своей прибыли банки получают от валютных операций. А значит, и для Алтайбизнесбанка это одно из перспективных направлений в работе. На вопрос, может ли кто-то со стопроцентной уверенностью прогнозировать и получать на этом серьезные доходы, Михаил Михайлович ответил:

- Прежде всего тот, кто обладает крупными суммами денег. Всю эту массу он может выставить против той или иной валюты и рынок «двинется.» И еще тот, кто имеет первичную информацию - инсайд. Например, я узнаю, что федеральная резервная система США будет продавать такое-то количество валюты или что в германском «Бундесбанке» прошло заседание по снижению учетных ставок. Естественно, я поступлю должным образом. Хотя обычно рынок реагирует еще до того, как происходят подобные события.

В конце нашей беседы с управляющим Барнаульским филиалом Алтайбизнесбанка Михаилом Борщевым я поинтересовалась его ближайшими планами.

- В настоящее время мы работаем над крупным проектом. Приобрели контрольный пакет акций одного из барнаульских предприятий и начинаем инвестировать его производство, чтобы увеличить выпуск нужной всем нам продукции, улучшить ее качество. Есть и другие проекты, которые нами рассматриваются. В некоторые из них уже вкладываем деньги.

Людмила ЕРМОЛИНА.

Информация о векселях

Векселедатель	Вид векселя	Процент млн.руб.	Сумма	Срок
АКБ «Алтайжилинвест»	простой	по договорен.	от 10,0	от 35 дн.
«Алтайсбербанк»	простой, дисконтный	до 25	по договорен.	от 21 дн.
КБ «Алтайкапиталбанк»	вексель.кредит	10-15	по договорен.	до 3 мес.
БФ АКБ «Сибирский банк»	простой	35	от 100	3 мес.
КБ «Сибсоцбанк»	простой	10 12-15 15-20	от 50,0	до 30 дн. 1-3 мес. 3 мес. и более
АФ «Сибэнергобанк»	простой	—	от 10,0	по предъявлению
КБ «Форбанк»	простой вексель. кредит	60-70 25-40	по договорен. по договорен.	по договорен. по договорен.
КБ «Агропромбанк»	простой	-,5,7,11,15 16,18,18,18 8,11,14,16,18 18,19,19,19 9,12,15,17,19 19,19,19,19 10,13,15,17,19 19,19,19,19	от 5 до 99 от 100 до 499 от 500 до 999 более 1000	7,14,21,31,61 дн. 91 дн.,6,9,12 мес.
АКБ «Элин-Банк»	простой процентный	4 24 28	от 10	до 30 дн. от 31 до 90 дн. от 91 до 180 дн.

Информация подготовлена ТОО «Барфи» и Алтайским банковским союзом.

Примечание: при изменении процентных ставок до очередного предоставления информации просим сообщить новые данные по телефону: 36-73-78.

Рублевые депозиты для юридических лиц

Банк	Минимальная сумма,млн.руб.	Срок	Годовой процент	С выдачей ценной бумаги - указать вид
АКЖСБ «Алтайжилинвест»	1	от 35 дней	по договорен.	—
«Алтайсбербанк»	от 50,0	по договорен.	до 25	цен.бумаги, договор
БФ АКБ «Сибирский банк»	от 100	3 мес.	35	—
КБ «Сибсоцбанк»	от 50,0 от 50,0	1 мес. 3 мес.	12-14 зависим. от суммы 18-20 с уплатой % в конце срока	
КБ «Форбанк»	не ограничена	по договорен.	по договорен.	вексель
АКБ «Элин-Банк»	1 -»- -»-	1 мес. и 5 дн. 2 мес. 3 мес. и 5 дн.	24 26 20	деп.сертификат, вексель, договор
КБ «Агропромбанк»	от 5 до 99 от 100 до 499 от 500 до 999 более 1000	7,14,21,31,61,91 -»- -»- -»-	5,11,11,14,16,17 9,12,14,16,18,18, 10,13,15,17,19,19 10,13,15,17,19,19	—

Информация подготовлена ТОО «Барфи» и Алтайским банковским союзом.

Примечание: при изменении процентных ставок до очередного предоставления информации просим сообщить новые данные по телефону: 36-73-78.

Ситуация

Валютный контроль станет строже

В связи с тем, что Комитетом по финансам и бюджету Государственной Думы принята к рассмотрению новая редакция закона РФ «О валютном регулировании и валютном контроле», **мы попросили прокомментировать это событие начальника управления валютного регулирования и валютного контроля ГУ ЦБ РФ по Алтайскому краю Сергея КРУПЕНКО.**

- В новом законе четко определены сферы влияния органов и агентов валютного контроля, - сказал Сергей Николаевич. - Центробанк России регулирует деятельность коммерческих банков. Государственный таможенный комитет определяет порядок и правила пересечения товаров через таможенную границу нашей страны, а федеральная служба по валютному и экспортному контролю отслеживает работу предприятий, занимающихся внешнеэкономической деятельностью. В перечень валютных ценностей включены рублевые средства нерезидентов, то есть любых иностранных юридических и физических лиц, и ценные бумаги в инвалюте. Установлен запрет на любые расчеты в валюте на территории России как между резидентами, так и нерезидентами, что, в общем, существовало и раньше, но в новом законе прописано более жестко.

Как сказал далее С.Крупенко, с 1 октября 1997 года прекращается действие выданных ранее предприятиям разрешений Центрального банка на реализацию гражданам товаров, работ и услуг с оплатой инвалютой в безналичной форме, что до этого срока возможно в соответствии с инструкцией N 11, изданной Центробанком 20 января 1993 года. В настоящее время на территории края действуют лишь пять так называемых уполномоченных предприятий (было 24), которые оказывают гражданам образовательные, страховые и туристические услуги за безналичный валютный расчет. С 1 октября разрешения на это у них аннулируются. В России этим правом будут пользоваться только магазины безпошлинной торговли в таможенных зонах на границах и крупных портах.

Еще две новости из Центробанка. Его специальным распоряжением с 1 июля введен в действие «Общероссийский классификатор валют ОК 014-94». Таким образом, при совершении гражданами валютных операций через обменные пункты в выдаваемых им справках теперь проставляются новые коды валют.

К тому же с 1 октября этого года в нашей стране вводятся в обращение 50-ти долларовые банкноты США образца 1996 года. Их основные отличительные признаки повторяют те, что сопутствуют стодолларовым купюрам, введенным в обращение весной прошлого года, то есть они имеют столько же степеней защиты, что поможет бороться с подделками. Как заверил Сергей Николаевич, все обменные пункты края (так же, как при введении стодолларовых банкнот) будут обеспечены цветными наглядными пособиями и соответствующим инструктивным материалом. Замещение старых купюр на новые будет происходить постепенно, то есть они останутся полноценным платежным средством вплоть до полной их замены.

Анализ

ФИНАНСОВЫЕ АНАЛИТИКИ ПРОГНОЗИРУЮТ В БЛИЖАЙШЕЙ ПЕРСПЕКТИВЕ ДОХОДНОСТЬ ОГСЗ НА УРОВНЕ 12% ГОДОВЫХ ИЛИ ДАЖЕ МЕНЕЕ.

В настоящее время по итогам первого полугодия 1997 года средняя доходность ОГСЗ упала с уровня 29-30% годовых до 16-16,5% и испытывает дальнейшую тенденцию к снижению. Причиной этого финансовые аналитики видят прежде всего снижение доходности ГКО и стремление правительства РФ продолжить снижение стоимости обслуживания государственного внутреннего долга. Такое снижение доходности облигаций сберзайма в первую очередь скажется на частных инвесторах, для которых ОГСЗ в нынешней ситуации является чуть ли не единственным средством вложения денег.

«Банкфакс».

Актуально

Рис. Михаила ЛАРИЧЕВА.

Аукцион

Агрооблигации не пошли

ПРЕДПОЛОЖИТЕЛЬНОЙ ПРИЧИНОЙ ПРОВАЛА АУКЦИОНА ПО ПРОДАЖЕ АГРООБЛИГАЦИЙ АЛТАЙСКОГО КРАЯ, СОСТОЯВШЕГОСЯ В МОСКВЕ 14 ИЮЛЯ, ЯВЛЯЮТСЯ ЗАВЫШЕННЫЕ ЦЕНЫ НА НИХ, НАЗНАЧЕННЫЕ МИНФИНОМ.

Как известно, шестой аукцион по «сельским» облигациям, на котором среди облигаций прочих регионов выставлялись и облигации Алтайского края, не состоялся из-за отсутствия заявок. По свидетельству участников аукциона, уже на пятом аукционе стало ясно, что установленные Минфином цены «не представляют интереса для участников рынка». В то же время многие дилеры отмечают, что среди «выставленных эмитентов достаточно много интересных». По всей видимости, Минфин на следующий аукцион внесет изменения в нижний предел цены размещения.

«Банкфакс».

КОТИРОВКА ОБЛИГАЦИЙ ГОСУДАРСТВЕННОГО СБЕРЕГАТЕЛЬНОГО ЗАЙМА ПО СОСТОЯНИЮ НА 25.07.97 Г.

Б А Н К		8-ая серия		9-ая серия		10-ая серия		11-ая серия		12-ая серия		13-ая серия		14-ая серия		15-ая серия	
		номинал(тыс.руб)		номинал(тыс.руб)		номинал(тыс.руб)		номинал (тыс.руб.)		номинал(тыс.руб)		номинал(тыс.руб)		номинал(тыс.руб)		номинал (тыс.руб)	
		100	500	100	500	100	500	100	500	100	500	100	500	100	500	100	500
АЛТАЙСБЕРБАНК	покупка % от номин	99 + НКД	99 + НКД	99 + НКД	99 + НКД	100 + НКД	100 + НКД	100 + НКД	100 + НКД	100 + НКД	100 + НКД	100 + НКД	100 + НКД	100 + НКД	100 + НКД	99.5 + НКД	99.5 + НКД
	продажа % от номин	101 + НКД	101 + НКД	101,5 + НКД	101,5 + НКД	103 + НКД	103 + НКД	103 + НКД	103 + НКД	104 + НКД	104 + НКД	104 + НКД	104 + НКД	104,5 + НКД	104,5 + НКД	102 + НКД	102 + НКД

Примечание : НКД - накопленный купонный доход

Информация подготовлена ТОО "Барфи"

Постановление ——— от 02.07.97 N 213

Об оказании материальной помощи Белоруссии, пострадавшей от стихийного бедствия

Братскую Белоруссию постигла большая беда. Ураганом нанесен огромный материальный ущерб, многие населенные пункты разрушены, пострадали производственные и социальные объекты, жилье, есть человеческие жертвы.

В традиции народов бывшего Советского Союза протягивать руку помощи людям, оказавшимся в беде.

Краевое Законодательное собрание **постановляет:**

1. Предложить представительным и исполнительным органам местного самоуправления, руководителям предприятий и организаций различных форм собственности, предпринимателям, всем жителям Алтайского края поддержать благотворительную акцию по оказанию посильной материальной помощи населению Белоруссии для ликвидации последствий урагана, рассматривая ее как важный аргумент в пользу постановления Союза братских народов бывшего СССР.

Банковские реквизиты:

Получатель: Посольство Республики Беларусь в Российской Федерации.

Банк получателя: ИНН 7700056964, расчетный счет 603674 в ОПЕРУ «Мосбизнесбанка». Кор. счет 312161300, БИК 044541312.

Отправитель: Алтайский край.

2. Передать из краевого бюджета в помощь пострадавшим от стихийного бедствия жителям Белоруссии месячную компенсацию за депутатскую деятельность депутатов краевого Законодательного собрания.

3. Опубликовать настоящее постановление в газете «Алтайская правда» и других краевых, районных и городских средствах массовой информации.

А. НАЗАРЧУК,
председатель краевого Законодательного собрания.

Закон Алтайского края

О внесении изменений и дополнений в закон Алтайского края «О порядке государственной регистрации уставов муниципальных образований в Алтайском крае»

Постановление ——— 27.06.97 N 186

О законе Алтайского края «О внесении изменений и дополнений в закон Алтайского края «О порядке государственной регистрации уставов муниципальных образований в Алтайском крае»

В соответствии со статьей 73 Устава (Основного Закона) Алтайского края краевое Законодательное собрание ПОСТАНОВЛЯЕТ:

1. Принять закон Алтайского края «О внесении изменений и дополнений в закон Алтайского края «О порядке государственной регистрации уставов муниципальных образований в Алтайском крае».

2. Направить настоящий закон главе администрации края для подписания и обнародования в установленном порядке.

А. НАЗАРЧУК,
председатель краевого Законодательного собрания.

Статья 1. Внести в закон Алтайского края «О порядке государственной регистрации уставов муниципальных образований в Алтайском крае» (Сборник законодательства Алтайского края, 1995 год, N 17) следующие изменения и дополнения.

1. В абзаце первом статьи 2 слово «рабочий» исключить.

2. Название статьи 4 после слова «единый» дополнить словом «государственный».

В абзаце 1 части первой этой статьи слова «единый реестр» заменить словами «единый государственный реестр».

В абзаце 5 части второй этой статьи слова «выборного представительного органа муниципального образования» заменить словами «представительного органа местного самоуправления».

3. Статью 5 «Регистрирующий орган» изложить в следующей редакции:

«1. Регистрация уставов муниципальных образований осуществляется управлением юстиции края.

2. Представительные органы местного самоуправления внутригородских и внутрирайонных муниципальных образований (города районного значения, поселки, сельсоветы) направляют уставы муниципальных образований для проведения юридической экспертизы исполнительными органами местного самоуправления городов краевого значения, Немецкого национального и сельских районов на соответствие действующему законодательству, особенностям территориального устройства, предметам ведения и т.д.

3. Управление юстиции края:

1) регистрирует уставы муниципальных образований;

2) осуществляет ведение реестра;

3) систематизирует, анализирует и хранит данные о зарегистрированных уставах муниципальных образований, издает подлежащие опубликованию материалы реестра;

4) выдает информацию, внесенную в реестр;

5) создает банк данных о зарегистрированных уставах;

6) осуществляет иную деятельность, предусмотренную настоящим законом.

4. Представительные органы местного самоуправления в соответствии со статьей 6 настоящего закона направляют уставы муниципальных образований в управление юстиции для регистрации и включения в реестр».

5. В абзаце третьем части первой статьи 6 слова «для городов и районов» заменить словами «для городов краевого значения, Немецкого национального и сельских районов».

Дополнить часть первую этой же статьи абзацем шестым следующего содержания: «5) заключение исполнительных органов местного самоуправления городов краевого значения, Немецкого национального и сельских районов по результатам юридической экспертизы уставов внутригородских и внутрирайонных муниципальных образований».

6. В абзаце втором части первой статьи 10 слова «выборного представительного органа муниципального образования» заменить словами «представительного органа местного самоуправления».

В абзаце четвертом части первой этой статьи слова «для городов и районов» заменить словами «для городов краевого значения, Немецкого национального и сельских районов».

7. В абзаце первом статьи 13 слова «краевому Законодательному собранию» исключить.

Статья 2. Настоящий закон вступает в силу со дня его официального опубликования в газете «Алтайская правда».

Н. ЧЕРТОВ,
первый заместитель главы администрации края.

1 июля 1997 года
N 33-ЗС

Новости из Казахстана

Таможне дают «добро»

Задача перекрытия всех каналов контрабанды всегда требовала от таможенников не только «чистых рук», но и решимости стать грудью на пути нарушителей. Неподкупность и жертвенность, однако, в наши дни стали скорее символами, присущими более киногерою из «Белого солнца пустыни», нежели реальными чертами характера торговых стражей государственных границ.

Казахстанские таможенные органы преуспели в минувшем году в «отлове» наркотиков: в 282 случаях задержания их было изъято общим весом больше тонны. Бдительность сотрудников службы достойна похвалы, особенно если учесть, что в 1991 и 1992 годах было выявлено всего по одному факту контрабанды этого «товара», в 1993-м - 22 случая, а в 1995 году - уже 177 факторов и около 614 кг изъятого дурмана. Небезуспешной была их деятельность и по взысканию таможенных платежей и налогов. Как сообщил председатель Таможенного комитета республики Г. Касымов, каждый десятый тенге был взыскан в госказну таможенными органами. На расширенном заседании коллегии прозвучали, однако, и другие тревожные цифры, свидетельствующие о неблагополучии в рядах таможенников: в 1996 году к дисциплинарной ответственности было привлечено почти 800 сотрудников службы. За злоупотребления своим положением, взятки пришлось уволить 144 человека.

Что и говорить, о таможенниках в народе ходит дурная слава. Не секрет, что многие из них расценивают свое рабочее место как хорошую кормушку. Руководство об этом хорошо осведомлено и, судя по решительным заявлениям, намерено с этим бороться. За основу решено взять чувство патриотизма, который, по мнению начальства, явится надежным оружием в борьбе с коррупцией.

Более 18 миллиардов тенге должен внести Таможенный комитет в бюджет республики в 1997 году. Планы правительства подстегивают руководство таможни ужесточить контроль и добиться снижения преступлений своих работников. Так, по новым правилам по факту взяточничества будет не только уволен уличенный работник, но и получит выговор его начальник. После второго такого выговора последует увольнение. Под особый контроль отныне берутся факты утери личных номерных печатей и удостоверений: они станут рассматриваться «как прямое предательство и умышленная передача атрибутов таможни в руки контрабандистов и всякого рода злоумышленников». Любопытно, что только в минувшем году было «утеряно» 20 печатей и 34 удостоверения.

С начала нового финансового года пройти через «сито» проверок кандидатов в таможенники будет сложнее: к работе с личными делами претендентов допущен Комитет национальной безопасности. Каждая кандидатура после тщательного рассмотрения будет утверждаться комитетом. По мнению председателя Таможенного комитета, это даст гарантию избежать возникновения на местах «семейно-трудовых династий» таможенников, действия телефонного и родственного права.

Планируется открытие специальной академии, которая будет готовить профессиональных таможенников. В принципе каждый работник органов должен пройти там учебу, в противном случае никому «не светит» продвижение по службе.

«Кадры решают все» - этот древний лозунг, похоже, в таможенной службе решили всерьез взять на вооружение. Не случайно же в выступлении председателя комитета вырвалась досадная реплика, что во время вынужденных увольнений штатных работников приходилось расставаться далеко не с самыми плохими сотрудниками. Не стоит обольщаться и внушительными цифрами по обнаружению контрабанды наркотиков. Как показал ведомственный анализ деятельности по борьбе с контрабандой, таможенники не знают о местах захоронения заветного груза, и контрабандисту не представляет особого труда их обмануть. Тем более, что нередко работник таможни и сам обманываться рад...

К числу своих достижений казахстанская таможня относит и новый режим реимпорта, введенный с конца 1996 года. Он касается товаров, которые экспортируются из республики, но не предназначены для «окончательной» продажи за рубежом, а по окончании определенного срока ввозятся назад в Казахстан. Своеобразный способ реэкспорта, когда товар уходит как бы в аренду. Вернуться вместе с ним на родину могут и деньги бизнесменов, когда их предприятия получают обратно все уплаченные таможенные пошлины, НДС и акцизы. Но только в том случае, если они выдержат условия таможенников: возвращение не позже чем через три года с того дня, как товар был вывезен из Казахстана; товар должен находиться в том же состоянии, в каком был на момент вывоза, не считая естественного износа; продукция должна быть казахстанского происхождения, в противном же случае по ней ранее должны быть сполна уплачены все таможенные платежи и налоги.

Новации эти, на наш взгляд, совсем не исключают возможности использования их в качестве лазейки предпринимателей для ухода от таможенных сборов.

Юрий ПЛОТНИКОВ,
наш соб. корр.
г. Алма-Ата.

Коротко

Борьба с «паленкой» в разгаре

Недавно в администрации Барнаула было очередное заседание лицензионного совета, где обсуждались промахи и достижения в борьбе с изготовлением и продажей некачественного алкоголя.

Во всех районах города есть «паленка», которую почти уже конфисковали, осталось только увезти. Однако часто этот процесс затягивается: то документы теряются, то судебного исполнителя невозможно найти. Но все-таки тысячам бутылок удается преградить путь к прилавку, суммы штрафов исчисляются миллионами.

Владельцы «паленки» чаще всего пытаются скрыться. Один хозяин «комка», торговавшего водкой, после того, как ему предъявили претензии, просто исчез, повесив замок на дверь своего заведения.

Чтобы не сносить коммерческие киоски, закрепленные за ликеро-водочным заводом, их решено перепрофилировать в павильоны. В «комках» алкоголем крепче 28 градусов президент торговать запретил, а вот по поводу павильонов он ничего не говорил.

Соб.инф.

Будет бабушкам почет на рынках

Как было отмечено на одном из недавних совещаний в администрации Барнаула, в последнее время пенсионерам-торговцам не находится места на городских рынках. Особенно трудно приходится старикам и старушкам на Докучаево. Они приходят рано утром и сидят на ящиках, картонных коробках.

Нет таких проблем только на Крытом рынке. Директорам остальных дана неделя, чтобы исправить положение. Так что, наверное, скоро пенсионерам больше не нужно будет пристраиваться где попало. Их товар - ягоды и овощи - всегда пользуется большим спросом. В этом году - тем более, потому что хорошего урожая нет.

Соб.инф.

Слово о Макарычe

Через пару дней все газеты заговорили о новом фильме Шукшина. «Калину красную» хвалили взахлеб. На фронтоне кинотеатра «Форум» (он первый показал «Калину красную») крупными буквами сообщалось: «У нас - месячник фильмов Шукшина!» Замелькали портреты знаменитого актера и кинорежиссера в газетах и журналах.

Шквальный успех Василия Макаровича знакомый известинец потом объяснил так: - Говорят, на просмотре один очень-очень крупный товарищ растрогался до слез. Ну и дали установку.

Так ли это на самом деле, нет ли - судить не берусь. В одном убежден: этот фильм мог растрогать даже идеологически закомплексованное сердце. Кстати, разговор с известинцем я отнюдь не выдумал. Не даст соврать поэт и драматург из Челябинска (нынче живет в Москве) Костя Скворцов, с которым учился на Высших курсах. Мы с Костей вместе ездили на занятия, выходили из троллейбуса на Пушкинской площади, шли мимо «Известий» и часто встречали этого журналиста у подъезда редакции.

На курсах была хорошая традиция: приглашать известных прозаиков и поэтов для беседы. И мы стали просить Сергея Петровича Антонова, ведущего семинар прозы, о встрече с Василием Макаровичем. Интерес к нему был большой. Мне же как земляку просто не терпелось посмотреть на него.

Сергей Петрович пообещал, а на следующем занятии сказал, что заполучить Шукшина оказалось делом непростым. То он на съемках, то поехал смотреть натуру, то где-то выступает.«Модным он стал, везде нарасхват», - констатировал Антонов, но твердо уверил, что Шукшина к нам обязательно приведет.

Мы стали ждать. Я же почему-то нисколько не сомневался, что увижу Василия Макаровича. Рано или поздно, но увижу. И увидел. Вот как это было.

У моего друга, Кости Скворцова, был брат Володя, военный летчик, служивший в Подмосковье, в Чкаловске. Однажды он прочел в журнале «Наш современник» мой рассказ «Тень стрекозы», который его глубоко тронул. Ведь там шла речь о желании человека летать. Володя спросил Костю, не слыхал ли тот о таком авторе. Костя говорит: «Так это мой друг». Он привел брата в общежитие, мы познакомились и очень подружились.

И вот однажды, после занятий, мы с Костей задержались на курсах. Должно было состояться собрание по поводу посещаемости. И вдруг заявляется Володя. В штатском. Весь какой-то взвинченный, сам не свой. Отошли в холле в сторонку, и он зашептал: - Мужики, такое дело... Я только что с Севера прилетел. Там одну хреновину испытывали, ну и рвануло так, что командный пункт накрыло. Ужас... Тринадцать часов летели сюда. С командиром попеременно штурвал держали. То он подремлет в гамаке, то я. На борту - сплошной лазарет. Три генерала в воздухе померли. Короче, нервы - на пределе. Поехали куда-нибудь в ресторан, надо стресс снять. Иначе - с ума сойду... Деньги есть. Такси ждет у подъезда.

Мы замялись. Объяснили, что собрание будет на самую щекотливую тему и что завуч Нина Аверьяновна, «наша мама», предупредила: кто убежит, тех она живьем съест. Попросили его подождать хотя бы с час. И потянулись в аудиторию, куда уже всех сзывали. Сели на свои места, изобразили на лицах виноватые гримаски, приготовились слушать проректора ВЛК Лаптева, добрейшего человека. И тут в аудиторию заглянула Нина Аверьяновна, поманила нас. - Ладно, ребятки, идите с Володей. Видите, на нем лица нет.

Куда ехать - для нас вопроса не существовало. Конечно же, в Центральный дом литераторов. И недалеко, и все там родное.

Приехали. Почти бегом бежим по застеленному ковровыми дорожками вестибюлю к «дубовому» залу ресторана, мимо какой-то афишки на треножнике. Двустворчатые двери в зал прикрыты, что весьма необычно. Отворяем. С той стороны, у дверей, толпится народ. Все молчат. Под осуждающие взгляды протискиваемся немного вперед и видим...

Народу за столами полно, но на столах - ни бутылок, ни закусок, чистые скатерти. Все сидят молча. А посередке «дубового» зала, за столом, сидит сам Василий Макарович Шукшин и, держа в руке тоненькую стопку бумаги, что-то читает с листа. Голова наклонена вниз, голос глуховат. В темно-сером костюме, светлая рубашка. Очень знакомые, почти родные черты лица.

Я буквально остолбенел. Костя рядом тоже - в шоке. Надо же, влетели как мухи в суп. Эх, знать бы заранее...

Минуты три стояли с открытыми ртами, пытаясь понять, что тут происходит. Володя быстрее пришел в себя и уже нетерпеливо тянул нас за рукава к выходу, шепча: - Да еще сто раз увидите... И я попятился против своей воли, зачарованно глядя на поразительно знакомое, сосредоточенное лицо, навсегда оставшееся в памяти. Мы ушли в «пестрый» зал, где стали помогать Володе снимать стресс. По пути я глянул на афишу и прочел: «Сегодня в кругу друзей - В.М.Шукшин с новым рассказом».

Как на иголках, сижу за столом, уставленным бутылками, тарелками, и думаю: совсем рядом, в двадцати шагах, Василий Макарович читает новый рассказ, а я чем занимаюсь? Будто мне и дела до него нет. Дурдом - и только. Настроение ужасное, хоть самому стресс снимай. Мысленно досадую на Володю, что перетащил нас сюда. Однако, если бы не он, вообще бы Макарыча не увидел. Сидел бы сейчас на собрании с виноватой физиономией. Так что спасибо Володе Скворцову и «нашей маме» Нине Аверьяновне, что хоть мельком дали возможность увидеть знаменитого замляка. Спасибо за святые три минуты, которые я не сумел продлить.

После того памятного дня прошло некоторое время, и мне снова засветила надежда близко увидеть Василия Макаровича. Дело в том, что по итогам 1974 года журнал «Наш современник» присудил премии писателям за лучшие публикации. Лауреатами стали: Юрий Нагибин, Юрий Бондарев, Василий Шукшин - за сказку «До третьих петухов». В эту славную компанию попал и я с повестью «По сходной цене». Гордость меня так и распирала. Я уже знал день, когда всех нас, лауреатов, соберут в редакции журнала, вручат премии, а потом будет общее чаепитие и, конечно, интересные разговоры. Там я насмелюсь, подойду к Шукшину и скажу: «А я тоже с Алтая, из Аи». Про Барнаул даже не упомяну. Отношение к столице края у Шукшина было скверное, и, видимо, не без причины. Ведь у нас при жизни его не публиковали.

На торжестве увижу членов редколлегии Виктора Астафьева, Евгения Носова, Валентина Распутина, Василия Белова. Этих писателей я знал лично, и довольно близко. Валентин Распутин даже дал мне рекомендацию для вступления в Союз писателей. А вот с земляком Шукшиным не был знаком. Впрочем, до редколлегии - меньше недели. Там я его увижу. И если сам не насмелюсь подойти, другие ему меня все равно представят. Остается - подождать. Не дождался...

Сижу в своей комнате. Уже поздний вечер, на столе светит настольная лампа. Отстукиваю на машинке последние страницы рассказа «Красные лисы». В сознание проникают возбужденные голоса из коридора. Пытаюсь не обращать внимания, но там явно что-то из ряда вон. Меня охватывает непонятная тревога.

Выхожу в коридор. В отдалении, у лифта, вижу кучку людей. Среди них и наши слушатели, и киносценаристы, живущие тоже на седьмом этаже литинститутского общежития. Все они поворачиваются ко мне. Иду к ним, как загипнотизированный. Впереди маячит рослый Дэви Иванов, киносценарист из Грузии. Дэви смотрит на меня скорбно. Произносит негромко, с мягким акцентом: - Кулиджанов сейчас звонил... Шукшин умер... «Ну вот и все...» - подумалось опустошенно.

Не Василия Макаровича я избрал первым духовным наставником, делая первые шаги в литературе. Ведь он не был писателем в чистом виде. Фильмы, в которых Шукшин снимался актером и которые сам снимал, на какое-то время заслонили собой Шукшина-писателя. Как писатель он стал знаменит позже. Теперь мы знаем: он был многогранен, и кино в нем неотделимо от литературы. По его рассказам и фильмам мы нынче сверяем свои души.

Евгений ГУЩИН, писатель.

(Окончание. Начало на 1 стр.)

Фотопанорама России

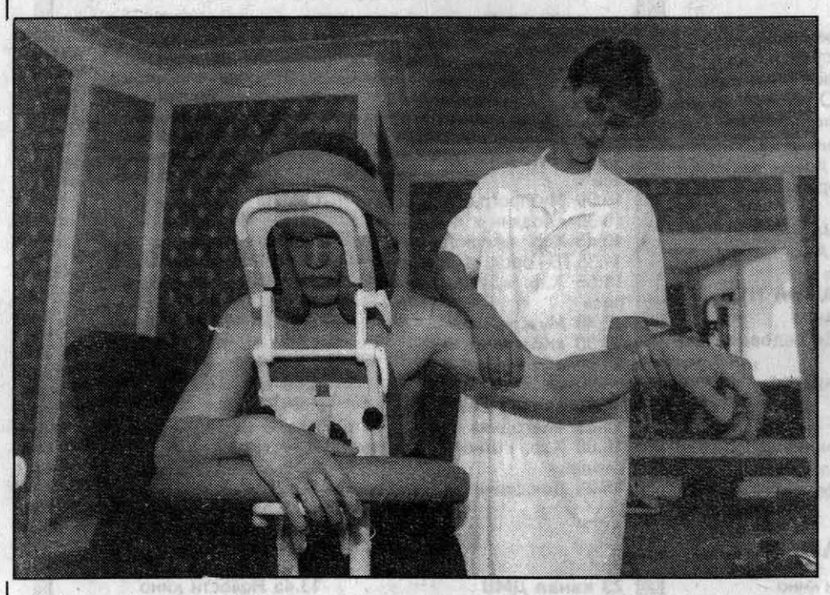

Новосибирск. Задача открывшегося здесь областного центра социальной реабилитации инвалидов - подготовить высококвалифицированных специалистов из числа лиц с ограниченными возможностями. В центре, оснащенном современной оздоровительной техникой, наряду с улучшением общефизического состояния, инвалиды смогут овладеть специальностями бухгалтера для малого бизнеса, специалиста по электробытовому оборудованию, мастера народных промыслов или швеи-раскройщицы.

Сегодня в области насчитывается около 90 тысяч инвалидов, и открытие центра является первым этапом в создании сети районных и городских филиалов социальной реабилитации инвалидов.

На снимке: массаж пациенту делает Дмитрий Черников.
Фото Владимира ЗИНИНА (ИТАР-ТАСС).

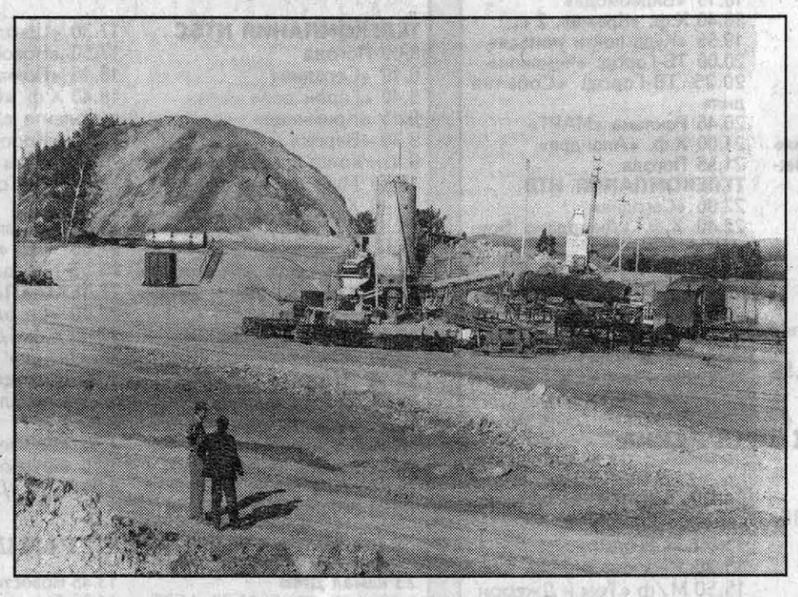

Башкирия. Добыча золота новым в горнорудной промышленности способом началась на старом, отработанном месторождении «Муртыкты» в Учалинском районе. Ведет ее закрытое акционерное общество «Научно-производственная фирма Башкирская золотодобывающая компания». Новаторский метод основан на выщелачивании металла из окисленных руд. Раньше из них извлечь драгоценный металл не удавалось. Месторождение «Муртыкты» стало полигоном нового метода извлечения золота. И в минувшем году «старатели» сдали свой первый металл. В перспективе же - разработка отвалов горнорудной и золотодобывающей промышленности, запасы которых в Башкирии практически неограничены.

На снимке: вид на установку комкования окисленных руд на месторождении «Муртыкты».
Фото Виктора ВОНОГА (ИТАР-ТАСС).

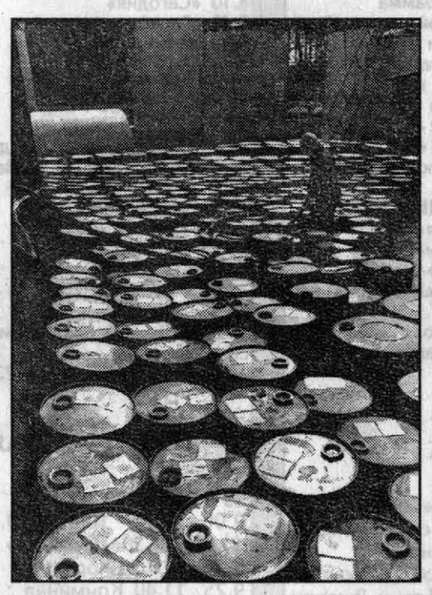

Брянск. Коллектив акционерного общества «Брянский химический завод» для того, чтобы сохранить свое предприятие, решил перепрофилировать производство. Брянские химики значительно сократили выпуск крупнообъемных партий красок «грязных» цветов на основе сурика. А главный акцент сделали на производство продукции в мелкой фасовке, то есть то, что и требуется покупателю в розницу.

Кроме этого, заводчане освоили более 15 видов новых изделий. Уже выпускаются семь цветов высококачественной эмали для автомобилей, а в скором времени их будет 17. Налажено производство антикоррозийных лаков и мастик, стирального порошка, мыла. А в перспективе - шампуни и хвойные экстракты.

На снимке: для строительных организаций отгрузка красок с завода идет в бочковой таре.
Фото Леонида СВЕРДЛОВА (ИТАР-ТАСС).

ТЕЛЕВИДЕНИЕ

Программа передач с 28 июля по 3 августа

ТЕЛЕВИДЕНИЕ

ПОНЕДЕЛЬНИК, 28

ПЕРВАЯ ПРОГРАММА

МОСКВА
5.00 «Доброе утро»
8.00 «Новости»
8.15 Сериал «Девушка по имени Судьба»
9.00 «Поле чудес»
10.00 «Футбольное обозрение»
10.25 «Домашняя библиотека»
10.35 «Угадай мелодию»
11.00 «Новости»
14.00 «Новости»
14.15 М/ф «Супер-дейв, Сорвиголова»
14.45 «Марафон-15»
15.05 «Звездный час»
15.40 Сериал «Гарри - снежный человек»
16.05 «...До 1b и старше»
16.30 «Вокруг света»
17.00 «Новости»
17.20 Сериал «Девушка по имени Судьба»
18.05 Погода
18.10 «Час пик»
18.35 «Угадай мелодию»
19.05 «Мы»
19.45 Спокойной ночи, малыши
20.00 «Время»
20.40 Сериал «Полтергейст-2»
21.30 «Чтобы помнили...» Иван Миколайчук
22.10 Х.ф. «Белая птица с черной отметиной»
0.00 «Новости»

ВТОРАЯ ПРОГРАММА

МОСКВА
7.05 «Лукоморье»
7.30 «Посмотри на себя»
7.40 «Православный календарь»
7.45 Сериал «Клубничка»
8.15 «Сам себе режиссер»
8.50 Сериал «Санта-Барбара»
9.40 Телемагазин «Квантум»
9.55 «Соотечественники»
10.20 «Амплитуда успеха»
10.55 «Магазин недвижимости»
11.00 «Вести»
11.20 Х.ф. «Медвежья свадьба»
12.50 «Подиум Д'Арт»
13.30 «Я - хозяин»
14.00 «Вести»
14.15 «Ретро-шлягер»»
14.30 «Кто мы?» Передача 1
15.10 «Футбол без границ»
15.40 Телемагазин «Квантум»
15.50 «Ти-Маркет» представляет
15.55 Сериал «Клубничка»
16.25 «Там-там новости»
16.40 «Лукоморье»
17.05 «Посмотри на себя»
17.15 «Соотечественники»
17.40 «Товары-почтой»
17.45 «Проект-арсенал»
18.00 Сериал «Санта-Барбара»
БАРНАУЛ
19.25 К 60-летию Алтайского края
19.30 «Алтаниада»: «Свой дом». Презентация закона КЗС
20.10 «R+». Видеореклама
20.15 «Алтай». Инф.выпуск
20.35 «R+». Торговый ряд
20.40 «Колхоз имени Шумакова: вчера, сегодня, завтра?...»
21.10 «R+». Телетекст
21.15 «Приватизация, полный назад?»
МОСКВА
21.45 «Звуковая дорожка»
22.40 «Товары - почтой»
23.00 «Вести»
23.30-23.56 «Дежурная часть»

ТРЕТЬЯ ПРОГРАММА

БАРНАУЛ
ТЕЛЕКОМПАНИЯ АТН
7.00 С добрым утром
7.15 Реклама
7.20 Мультфильм
7.50 Музпрограмма
8.30 Сериал «Дежурная аптека»
9.00 Музпрограмма
9.30 Х.ф. «И это кино»
9.55 Музпрограмма
10.55 Реклама
11.00 Х.ф. «Королева Марго», 6 с.
12.00 ТВ «Мир»
ТЕЛЕКОМПАНИЯ АТН
15.00 Х.ф. «Королева Марго», 6 с.
16.00 Реклама
16.05 Мультфильмы
16.30 Реклама
16.35 Х.ф. «Фактор близнецов», 1 с.
17.00 Музпрограмма
18.00 «Встречи с мэром»
18.30 «ТВ плюс»: х.ф. «Дорогое удовольствие» (1.ч.), игра «Кошелек удачи»
20.00 ТВ «Алвест»
ТЕЛЕКОМПАНИЯ АТН
21.00 Мультфильмы
21.35 «Новости»
22.00 Реклама
22.10 Музпрограмма
22.30 Сериал «Дежурная аптека»
23.00 Музпрограмма
23.10 Реклама
23.15 Х.ф. «Сон смерти»
0.40 Новости кино
1.05 Группа «Воскресение»

ЧЕТВЕРТАЯ ПРОГРАММА

ТВ «ВЕЧЕР» - ТВ-6
7.05 Диск-канал
7.20 «Шесть новостей»
7.35 «Фитиль»
7.50 Мультфильм
8.05 Сериал «Семья Робинзонов», 15-16 с.
9.00 «Москва А.Политковского»
9.18 «Ералаш»
9.42 Мультфильм
10.00 «Шесть новостей»
10.20 Диск-канал
10.40 М/ф «Жили-были мысли»
11.10 Дорожный патруль
11.30 «Ералаш»
11.45 Аптека
12.00 «Шесть новостей»
12.12 Диск-канал
12.37 «Париж, Париж»
13.10 В гостях у В.Третьяка
13.40 Сериал «Семья Кемпбеллов», 63-64 с.
14.41 Аптека
15.00 «Обозреватель»
15.50 «ОСП-студия»
16.38 Дорожный патруль
16.56 «Ералаш»
17.06 Диск-канал
17.15 М/ф «Веселый цыпленок»
17.50 «Шесть новостей»
18.02 Х.ф. «Тихий Дон»
19.30 «Знак качества»
19.42 Диск-канал
19.55 «Вестник УВД»
20.30 Филипп Киркоров
21.40 Х.ф. «Редкий вид»
23.50 Диск-канал
0.00 «Шесть новостей»
0.12 «Партийная зона»
1.38 «Монте-Карло мьюзик»

ПЯТАЯ ПРОГРАММА

ТЕЛЕКОМПАНИЯ NTSC
8.00 Погода
8.15 «Итоги»
9.30 «Час силы духа»
10.25 «Новости дня»
10.50 Х.ф. «Алондра»
11.35 Программа о животных
12.05 Х.ф. «Демпси и Мейкпис»
12.50 Музпрограмма
13.35 Программа о компьютерах
13.55 «Актуально - насущно»
14.30 «Новости Сибири»
15.00 «Русские гвозди»
15.35 «Сегодня»
16.10 Х.ф. «Школа разбитых сердец»
16.35 Док.сериал «Под углом 23,5»
17.00 «Предприниматель»
17.15 Музпрограмма
17.40 «Куда пойти учиться»
17.50 «Новости Сибири»
18.15 Х.ф. «Кража», 1 с.
19.30 «Короче некуда»
19.40 «Русское лото»
20.25 ТВ-Город: «События дня»
20.45 Реклама «МАРТ»
21.00 Х.ф. «Алондра»
21.55 Погода
ТЕЛЕКОМПАНИЯ НТВ
22.00 «Сегодня»
22.40 Х.ф. «Амаркорд»
1.00 «Сегодня»
1.45 Сериал «Мельница богов». 3 с.
2.45 «Времечко»
3.15 Музпрограмма

ШЕСТАЯ ПРОГРАММА

23 канал ДМВ
9.00, 9.30, 10.00, 10.30, 11.00, 11.30 «Сегодня»
9.15, 10.15 Спорт
9.25, 11.40 Криминал
9.35, 10.35 Карданный вал
9.40 Градусник
9.45 Этот день в истории
9.50 За гранью
10.20 Ретроновости
10.40 Я - телохранитель
10.50 В печать
11.15 Впрок
11.35 Новости кино
11.50 На свежую голову
12.00 «Сегодня»
12.15 Сериал «Полиция Нью-Йорка». 10 с.
13.15 «Пойми меня»
13.45 Новости кино
14.00 Сериал «Госпожа следователь». 6 с.
15.00 «Сегодня»
15.20 «Я и моя собака»
15.50 М/ф «Том и Джерри в детстве»
16.00 Док.сериал «Чекисты» из цикла «Россия. Забытые годы». Ч.1
17.00 «Сегодня»
17.20 Х.ф. «Пощечина»
19.00 «Сегодня»
19.10 Х.ф. «Голубое дерево». 173 с.
20.00 Дистанция 60
21.00 Криминал
21.05 Я - телохранитель
21.15 Впрок
21.30 Футбольный клуб

ВТОРНИК, 29

ПЕРВАЯ ПРОГРАММА

МОСКВА
5.00 «Доброе утро»
8.00 «Новости»
8.15 Сериал «Девушка по имени Судьба»
9.00 «Мы»
9.50 «Смехопанорама»
10.25 «Домашняя библиотека»
10.30 «Угадай мелодию»
11.00 «Новости»
14.00 «Новости»
14.15 М/ф «Супер-дейв, Сорвиголова»
14.45 «Кварьете «Веселая квампания»
14.55 «Мультитроллия»
15.15 «Волшебный мир, или Синема»
15.40 Сериал «Гарри - снежный человек»
16.05 «...До 16 и старше»
16.30 «Вокруг света»
17.00 «Новости»
17.20 Сериал «Девушка по имени Судьба»
18.05 Погода
18.10 «Час пик»
18.35 «Угадай мелодию»
19.05 «Тема»
19.45 Спокойной ночи, малыши
20.00 «Время»
20.40 Х.ф. «Французская женщина»
22.20 Футбольное обозрение
22.50 «Серебряный шар»
23.30 «Новости»
23.55 «Пресс-экспресс»

ВТОРАЯ ПРОГРАММА

МОСКВА
7.00 «Вести»
7.35 «Лукоморье»
8.00 «Посмотри на себя»
8.10 «Православный календарь»
8.15 Сериал «Клубничка»
8.45 «Караоке по-русски»
9.20 Сериал «Санта-Барбара»
10.10 Телемагазин «Квантум»
10.25 «Пульс»
10.55 «Магазин недвижимости»
11.00 «Вести»
13.15 «Арена для сенсаций»
13.45 М/ф «Лимпопо»
14.00 «Вести»
14.15 «Кто мы?» Передача 2
14.55 «Образ жизни»
15.25 «Музыка на десерт»
15.35 «Ти-маркет» представляет
15.40 Телемагазин «Квантум»
15.50 Сериал «Клубничка»
16.20 «Там-там новости»
16.35 «Лукоморье»
17.00 «Посмотри на себя»
17.10 «Пульс»
17.40 «Товары-почтой»
17.45 «Проект-арсенал»
18.00 Сериал «Санта-Барбара»
19.00 «Вести»
19.25 «Добрый вечер»
БАРНАУЛ
20.15 «Биржа труда»
20.20 «R+». Видеореклама
20.25 «Алтай», инф.выпуск
20.45 «R+». Торговый ряд
20.50 «Шерше ля фам»
21.20 «R+». Телетекст
21.25 «От имени Президента»
21.35 «R+». Телетекст
21.40 Видеозарисовка
МОСКВА
21.45 «Момент истины»
22.15 «Кафе Обломов»
23.00 «Вести»
23.35 «Товары - почтой»
23.45-0.01 «История острова Кипр»

ТРЕТЬЯ ПРОГРАММА

БАРНАУЛ
ТЕЛЕКОМПАНИЯ АТН
7.00 С добрым утром
7.15 Мультфильмы
7.55 Реклама
8.00 «Новости»
8.25 Музпрограмма
8.35 Реклама
8.40 Сериал «Дежурная аптека»
9.10 Х.ф. «Век кино»
10.20 Музпрограмма
11.00 Х.ф. «Королева Марго», 7 с.
12.00 ТВ «Алвест»
ТЕЛЕКОМПАНИЯ АТН
15.00 Х.ф. «Королева Марго», 7 с.
16.00 Реклама
16.05 Мультфильмы
16.30 Реклама
16.35 Х.ф. «Фактор близнецов», 2 с.
17.00 Музпрограмма
18.00 «ТВ Плюс»: м/ф, х/ф «Дорогое удовольствие» (2 ч.), игра «Кошелек удачи»
20.00 ТВ «Алвест»
ТЕЛЕКОМПАНИЯ АТН
21.00 Х.ф. «И это кино»
21.35 «Новости»
22.00 Реклама
22.10 Телемагазин
22.30 Сериал «Дежурная аптека»
23.00 Музпрограмма
23.10 Реклама
23.15 Х.ф. «Агент 00 в отставке»
0.25 Матадор. От кутюр. 2ч.
1.15 Polygram представляет: jean-Michel Jarre

ЧЕТВЕРТАЯ ПРОГРАММА

ТВ «ВЕЧЕР» - ТВ-6
7.05 Диск-канал
7.20 «Шесть новостей»
7.35 Дорожный патруль
7.47 «Вестник УВД»
8.20 Сериал «Семья Кемпбеллов», 63-64 с.
9.25 Сериал «Флиппер», 17 с.
10.00 «Шесть новостей»
10.12 Диск-канал
10.40 М/ф «Козлик и его горе»
11.10 Дорожный патруль
11.21 «Рецепты от ЦЕПТЕР»
11.31 «Знак качества»
11.45 Аптека
12.00 «Шесть новостей»
12.12 Мультфильм
12.31 «Вы-очевидец»
13.05 Сериал «Семья Кемпбеллов», 65-66 с.
14.10 Аптека
14.23 «Катастрофы недели»
15.00 «Клуб одиноких сердец»
15.30 Шоу еды «Пальчики оближешь»
16.05 «Знак качества»
16.20 Диск-канал
16.46 Кинескоп
17.50 «Шесть новостей»
18.02 Х.ф. «Путевка в жизнь»
19.55 «А судьи кто?» (Индустриальный районный суд)
20.30 «Акулы пера» - Василий Шумов
21.40 Х.ф. «Прости»
23.30 Дорожный патруль
23.45 Диск-канал
0.00 «Шесть новостей»
0.12 М/ф «Воображаемая опера»
1.10 «Монте-Карло мьюзик»

ПЯТАЯ ПРОГРАММА

ТЕЛЕКОМПАНИЯ NTSC
8.00 Погода
8.10 «Сегодня»
8.40 «Герой дня»
9.15 «Криминал»
9.30 «Впрок»
9.45 Программа о кино
10.15 «Культура России»
10.50 Х.ф. «Алондра»
11.35 ТВ-Город: «События дня»
11.55 Х.ф. «Демпси и Мейкпис»
12.40 Музпрограмма
13.30 «Короче некуда»
13.50 «Сегодня»
14.30 «Новости Сибири»
15.00 «Футбольный клуб»
15.35 «Сегодня»
16.00 Х.ф. «Школа разбитых сердец»
16.25 Док.ф. «Под углом 23,5»
16.50 Музпрограмма
17.50 «Новости Сибири»
18.15 «Видеомода»
18.40 Х.ф. «Кража», 2 с.
19.55 «Куда пойти учиться»
20.00 ТВ-Город: «Чемпион»
20.25 ТВ-Город: «События дня»
20.45 Реклама «МАРТ»
21.00 Х.ф. «Алондра»
21.55 Погода
ТЕЛЕКОМПАНИЯ НТВ
22.00 «Сегодня»
22.40 Х.ф. «Джордано Бруно»
1.00 «Сегодня»
1.45 Сериал «Мельница богов». 4 с.
2.45 «Времечко»
3.15 Х.ф. «Черная мантия для убийцы»

ШЕСТАЯ ПРОГРАММА

23 канал ДМВ
9.00, 9.30, 10.00, 10.30, 11.00, 11.30 «Сегодня»
9.15, 10.15 Спорт
9.25, 11.40 Криминал
9.35, 10.35 Карданный вал
9.40 Градусник
9.45 Этот день в истории
9.50 За гранью
10.20 Ретроновости
10.40 Я - телохранитель
10.50 В печать
11.15 Впрок
11.35 Новости кино
11.50 На свежую голову
12.00 «Сегодня»
12.15 Сериал «Полиция Нью-Йорка». 11 с.
13.15 «Пойми меня»
13.45 Новости кино
14.00 Сериал «Госпожа следователь». 7 с.
15.00 «Сегодня»
15.20 Русские гвозди
15.50 М/ф «Том и Джерри в детстве»
16.00 Док.сериал «Чекисты», Ч.2
17.00 «Сегодня»
17.20 Х.ф. «Под предварительным следствием»
19.00 «Сегодня»
19.10 Х.ф. «Голубое дерево». 174 с.
20.00 Дистанция 60
21.00 Криминал
21.05 Я - телохранитель
21.15 Впрок
21.30 «Улица Сезам»

СРЕДА, 30

ПЕРВАЯ ПРОГРАММА

МОСКВА
5.00 «Доброе утро»
8.00 «Новости»
8.15 Сериал «Девушка по имени Судьба»
9.00 «Тема»
9.50 «В мире животных»
10.25 «Домашняя библиотека»
10.30 «Угадай мелодию»
11.00 «Новости»
14.00 «Новости»
14.15 Х.ф. «Супер-дейв, Сорвиголова» (заключительная)
14.45 «Кактус и К»
14.55 «До-ми-соль»
15.15 «Зов джунглей»
15.40 Сериал «Гарри - снежный человек»
16.05 «...До 16 и старше»
16.30 «Вокруг света»
17.00 «Новости»
17.20 Сериал «Девушка по имени Судьба»
18.05 Погода
18.10 «Час пик»
18.35 «Угадай мелодию»
19.05 «Чтобы помнили...». Сергей Лукьянов
19.45 Спокойной ночи, малыши!
20.00 «Время»
20.40 Х.ф. «Большая семья»
22.30 «Серебряный шар». Павел Шпрингфельд
23.10 Московский двадцатый. Закрытие кинофестиваля
23.50 «Новости»
0.15 «Пресс-экспресс»

ВТОРАЯ ПРОГРАММА

МОСКВА
7.00 «Вести»
7.35 «Лукоморье»
8.00 «Посмотри на себя»
8.10 «Православный календарь»
8.15 Сериал «Клубничка»
8.45 «Л-Клуб»
9.15 Док.ф. «Русское счастье»
10.10 Телемагазин «Квантум»
10.25 «Новое пятое колесо»
10.55 «Магазин недвижимости»
11.00 «Вести»
11.20Х.ф. «Преступление со многими неизвестными». 1 с.
12.25 «Путешествие к заокеанским алкоголикам», ф.10
12.45 М/ф «От двух до пяти»
12.50 «День и век Бориса Ефимова», ф.1
13.20 «Кто мы?
14.00 «Вести»
14.15 «Ретро-шлягер»
14.30 «Ноу-хау»
14.45 «Парламентарий»
15.15 «Ти-маркет» представляет
15.20 Телемагазин «Квантум»
15.30 Сериал «Клубничка»
16.00 «Там-там новости»
16.10 «Лукоморье»
16.35 «Бесконечное путешествие»
17.05 «Новое пятое колесо»
17.35 Х.ф. «Дорога в никуда»
19.00 «Вести»
19.25 «Добрый вечер»
БАРНАУЛ
20.15 «R+». Телетекст. Видеореклама
20.25 «Алтай». Инф.выпуск
20.45 «R+». Торговый ряд
20.55 Встреча с главой краевой администрации Александром Суриковым
МОСКВА
21.35 Футбол. Чемпионат России. ЦСКА-«Ротор» (Волгоград)
23.00 «Вести»
23.35 М/ф «Мартынко»
23.50-24.00 «Товары - почтой»

ТРЕТЬЯ ПРОГРАММА

БАРНАУЛ
ТЕЛЕКОМПАНИЯ АТН
7.00 С добрым утром
7.15 Мультфильмы
7.55 Реклама
8.00 «Новости»
8.25 Музпрограмма
8.35 Реклама
8.40 Сериал «Дежурная аптека»
9.15 Х.ф. «Агент 00 в отставке»
10.25 Музпрограмма
11.00 Х.ф. «Королева Марго», 8 с.
12.00 ТВ «Алвест»
ТЕЛЕКОМПАНИЯ АТН
15.00 Х.ф. «Королева Марго», 8 с.
16.00 Музпрограмма
16.35 Телемагазин
16.55 Реклама
17.00 «Новости»
17.15 Реклама
17.20 Мультфильмы
18.00-20.00 «ТВ Плюс»: м/ф; х.ф. «Человек с бульвара Капуцинов», (1 ч.); игра «Кошелек удачи»
ТВ «СПЕКТР»
20.01 Проповедь Мэрилин Хикки
20.30 Поздравления
20.50 Рекламный вестник
21.00 ТВ «Мир»

ЧЕТВЕРТАЯ ПРОГРАММА

ТВ «ВЕЧЕР» - ТВ-6
7.05 Диск-канал
7.20 «Шесть новостей»
7.35 Дорожный патруль
7.50 «Знак качества»
8.20 Сериал «Семья Кемпбеллов», 65-66 с.
9.25 Сериал «Флиппер», 18 с.
10.00 «Шесть новостей»
10.12 Диск-канал
10.40 М/ф «Встречайте бабушку»
11.10 Дорожный патруль
11.21 «Рецепты от ЦЕПТЕР»
11.28 «Ералаш»
11.45 Аптека
12.00 «Шесть новостей»
12.12 Диск-канал
12.30 «Обоз»
13.25 Сериал «Семья Кемпбеллов», 67-68 с.
14.25 Аптека
14.38 Мультфильм
15.00 Х.ф. «Далекий край»
16.42 Диск-канал
17.10 М/ф «Парасолька на рыбалке»
17.50 «Шесть новостей»
18.02 Х.ф. «Привидение, которое не возвращается»
19.22 Дорожный патруль
19.33 Аптека
19.55 «Совершенно несекретно»
20.30 «Профессия: тренер»
21.40 Х.ф. «Герцогиня де Ланже»
23.30 Дорожный патруль
23.45 «Знак качества»
0.05 «Шесть новостей»
0.17 Вечер в посольстве Латвии
1.25 «Монте-Карло мьюзик»

ПЯТАЯ ПРОГРАММА

ТЕЛЕКОМПАНИЯ NTSC
8.00 Погода
8.10 «Сегодня»
8.40 «Герой дня»
9.15 «Криминал»
9.30 «Впрок»
9.45 «Христос во всем мире»
10.15 Музпрограмма
10.40 Х.ф. «Алондра»
11.35 ТВ-Город: «События дня»
11.55 ТВ-Город: «Чемпион»
12.15 Х.ф. «Демпси и Мейкпис»
13.00 Музпрограмма
13.50 «Сегодня»
14.30 «Новости Сибири»
15.00 «Улица Сезам»
15.35 «Сегодня»
16.00 Х.ф. «Школа разбитых сердец»
16.25 «Под углом 23,5»
16.50 Музпрограмма
17.30 «Школа сегодня»
17.50 «Новости Сибири»
18.15 «Полчаса о туризме»
18.40 Х.ф. «О бедном гусаре замолвите слово»
19.55 «Короче некуда»
20.15 «Куда пойти учиться»
20.25 ТВ-Город: «События дня»
20.45 Реклама «МАРТ»
21.00 Х.ф. «Алондра»
21.55 Погода
ТЕЛЕКОМПАНИЯ НТВ
22.00 «Сегодня»
22.40 Х.ф. «Детсадовский полицейский»
1.00 «Сегодня»
1.45 Сериал «Пески времени», 1 с.
2.45 «Времечко»
3.15 «Футбольный клуб»
4.05 Х.ф. «Дело Доминичи»

ШЕСТАЯ ПРОГРАММА

23 канал ДМВ
9.00, 9.30, 10.00, 10.30, 11.00, 11.30 «Сегодня»
9.15, 10.15 Спорт
9.25, 11.40 Криминал
9.35, 10.35 Карданный вал
9.40 Градусник
9.45 Этот день в истории
9.50 За гранью
10.20 Ретроновости
10.40 Я - телохранитель
10.50 В печать
11.15 Впрок
11.35 Новости кино
11.50 На свежую голову
12.00 «Сегодня»
12.15 Сериал «Полиция Нью-Йорка». 12 с.
13.15 «Улица Сезам»
13.45 Новости кино
14.00 Сериал «Госпожа следователь». 8 с.
15.00 «Сегодня»
15.20 Своя игра
15.50 М/ф «Том и Джерри в детстве»
16.00 Сериал «Восточный фронт», Ч.1
17.00 «Сегодня»
17.20 Х.ф. «Разгневанный»
19.00 «Сегодня»
19.10 Х.ф. «Голубое дерево». 175 с.
20.00 Дистанция 60
21.00 Криминал
21.05 Я - телохранитель
21.15 Впрок
21.30 «Улица Сезам»

ЧЕТВЕРГ, 31

ПЕРВАЯ ПРОГРАММА

МОСКВА
5.00 «Доброе утро»
8.00 «Новости»
8.15 Сериал «Девушка по имени Судьба»
9.00 «Чтобы помнили...» Сергей Лукьянов
9.45 «Клуб путешественников»
10.30 «Домашняя библиотека»
10.40 «Смак»
11.00 «Новости»
14.00 «Новости»
14.15 М/ф «Приключения пингвиненка Лоло»
14.45 «Остров Чунга-Чанга»
15.20 «Лего-го»
15.45 Сериал «Гарри - снежный человек»
16.10 «...До 16 и старше»
16.35 «Вокруг света»
17.00 «Новости»
17.20 Сериал «Девушка по имени Судьба»
18.05 Погода
18.10 «Час пик»
18.35 «Джентльмен-шоу»
19.05 «Моя семья: домашние скандалы»
19.45 Спокойной ночи, малыши
20.00 «Время»
20.40 Х.ф. «Лесной воин» (Чак Норрис)
22.25 «Магия: мир сверхъестественного»
22.55 «Серебряный шар». Николай Гриценко
23.35 «Новости»
0.00 «Пресс-экспресс»

ВТОРАЯ ПРОГРАММА

МОСКВА
7.00 «Вести»
7.35 «Лукоморье»
8.00 «Посмотри на себя»
8.10 «Православный календарь»
8.15 Сериал «Клубничка»
8.45 «Аншлаг» представляет
9.20 Сериал «Санта-Барбара»
10.10 Телемагазин «Квантум»
10.25 Док.ф. «Плясуны»
10.55 «Магазин недвижимости»
11.00 «Вести»
11.20 «Преступление со многими неизвестными», 2 с.
12.30 М/ф «Великая битва слона с китом»
12.40 «Путешествие к заокеанским алкоголикам», ф.11
13.00 «Ретро-шлягер»
13.15 «День и век Бориса Ефимова», ф.2
13.45 «Репортаж ни о чем»
14.00 «Вести»
14.15 «Кто мы? «Русь бунтарная»
14.55 «На пороге века»
15.20 Телемагазин «Квантум»
15.30 «Ти-маркет» представляет
15.35 М/ф «Кважды ква»
15.55 Сериал «Клубничка»
16.25 «Там-там новости»
16.35 «Лукоморье»
17.00 «Посмотри на себя»
17.10 «Наш сад»
17.40 «Товары-почтой»
17.45 «Проект-арсенал»
18.00 Сериал «Санта-Барбара»
19.00 «Вести»
19.25 «Добрый вечер»
БАРНАУЛ
20.10 «R+». Видеореклама
20.15 «Алтай», инф.выпуск
20.35 «R+». Торговый ряд
20.40 «Спортивный калейдоскоп»
20.55 «R+». Телетекст
21.00 Встречи с А.Назарчуком, председателем краевого Законодательного собрания
22.00 «ВРЗ - 80 лет»
МОСКВА
23.00 «Вести»
23.40 Мультфильм
23.50-24.00 «Товары-почтой»

ТРЕТЬЯ ПРОГРАММА

БАРНАУЛ
ТЕЛЕКОМПАНИЯ АТН
7.00 С добрым утром
7.15 Реклама
7.20 Мультфильм
8.00 Музпрограмма
8.15 Х.ф. «Зверобой», 1 с.
9.30 Х.ф. «И это кино»
10.00 Матадор. «От кутюр». 2ч.
10.55 Реклама
11.00 Х.ф. «Королева Марго», 9 с.
12.00 ТВ «Мир»
ТЕЛЕКОМПАНИЯ АТН
15.00 Х.ф. «Королева Марго», 9 с.
16.00 Реклама
16.05 Мультфильмы
16.30 Реклама
16.35 Х.ф. «Мы из джаза»
18.00 «ТВ Плюс»: м/ф; х.ф. «Человек с бульвара Капуцинов», 2 ч.; игра «Кошелек удачи»
20.00 ТВ «Алвест»
ТЕЛЕКОМПАНИЯ АТН
21.00 Х.ф. «И это кино»
21.35 «Новости»
22.00 Реклама
22.10 Автосалон
22.30 Экономикс
23.00 Музпрограмма
23.10 Реклама
23.15 сАКвояж
23.35 Х.ф. «Рок-революции», 1 ч.
0.30 Группа «Крематорий»

ЧЕТВЕРТАЯ ПРОГРАММА

ТВ «ВЕЧЕР» - ТВ-6
7.05 Диск-канал
7.20 «Шесть новостей»
7.35 Дорожный патруль
7.50 «Знак качества»
8.20 Сериал «Семья Кемпбеллов», 67-68 с.
9.25 Сериал «Флиппер», 19 с.
10.00 «Шесть новостей»
10.12 Диск-канал
10.40 М/ф «Козлик и ослик»
11.10 Дорожный патруль
11.21 «Рецепты от ЦЕПТЕР»
11.28 Диск-канал
11.45 Аптека
12.00 «Шесть новостей»
12.12 «Фитиль»
12.21 Х.ф. «Опоссум. Месть Тана»
12.51 «Назло рекордам»
13.17 Сериал «Семья Кемпбеллов», 69-70 с.
14.16 Аптека
14.30 «Солнце всходит и заходит»
15.07 Х.ф. «Скажи «да»
16.47 «Знак качества»
17.08 «Ералаш»
17.15 М/ф «Ба-буш-ка!»
17.50 «Шесть новостей»
18.02 Х.ф. «Время,вперед!», 1 с.
19.20 «Знак качества»
19.31 Дорожный патруль
19.42 Аптека
19.55 «Круглый стол» о работе рынков города
20.30 «Я сама»: «Новая русская жена»
21.40 Х.ф. «Мания величия»
23.50 Дорожный патруль
0.00 «Шесть новостей»
0.12 Те Кто
0.38 «Монте-Карло мьюзик»

ПЯТАЯ ПРОГРАММА

ТЕЛЕКОМПАНИЯ NTSC
8.00 Погода
8.10 «Сегодня»
8.40 «Герой дня»
9.15 «Криминал»
9.30 «Впрок»
9.45 Программа для родителей
10.00 Музпрограмма
10.30 «Хозяин в доме»
10.45 Х.ф. «Алондра»
11.35 ТВ-Город: «События дня»
11.55 Х.ф. «Демпси и Мейкпис»
12.40 Музпрограмма
13.30 «Короче некуда»
13.50 «Сегодня»
14.30 «Новости Сибири»
15.00 «Улица Сезам»
15.35 «Сегодня»
16.00 Х.ф. «Школа разбитых сердец»
16.25 Док.сериал «Под углом 23,5»
16.50 «Море смеха»
17.50 «Новости Сибири»
18.15 Музпрограмма
18.35 Х.ф. «О бедном гусаре замолвите слово», 2 с.
19.55 «Куда пойти учиться»
20.00 ТВ-Город: «Городские будни»
20.25 ТВ-Город: «События дня»
20.45 Реклама «МАРТ»
21.00 Х.ф. «Алондра»
21.55 Погода
ТЕЛЕКОМПАНИЯ НТВ
22.00 «Сегодня»
22.40 Х.ф. «Козерог-1»
1.00 «Сегодня»
1.45 Сериал «Пески времени», 2 с.
2.45 «Времечко»
3.15 Х.ф. «Три брата»

ШЕСТАЯ ПРОГРАММА

23 канал ДМВ
9.00, 9.30, 10.00, 10.30, 11.00, 11.30 «Сегодня»
9.15, 10.15 Спорт
9.25, 11.40 Криминал
9.35, 10.35 Карданный вал
9.40 Градусник
9.45 Этот день в истории
9.50 За гранью
10.20 Ретроновости
10.40 Я - телохранитель
10.50 В печать
11.15 Впрок
11.35 Финансы и бизнес
11.50 На свежую голову
12.00 «Сегодня»
12.15 Сериал «Полиция Нью-Йорка». 13 с.
13.15 «Улица Сезам»
13.45 Новости кино
14.00 Сериал «Госпожа следователь». 9 с.
15.00 «Сегодня»
15.20 Устами младенца
15.50 М/ф «Том и Джерри в детстве»
16.00 Док.сериал «Восточный фронт». Ч.2
17.00 «Сегодня»
17.20 Х.ф. «Шпион, встань!»
19.00 «Сегодня»
19.10 Х.ф. «Голубое дерево». 176 с.
20.00 Дистанция 60
21.00 Криминал
21.05 Я - телохранитель
21.15 Впрок
21.30 «Улица Сезам»

ТЕЛЕВИДЕНИЕ

Программа передач с 28 июля по 3 августа

ПЯТНИЦА, 1

ПЕРВАЯ ПРОГРАММА

МОСКВА
5.00 «Доброе утро»
8.00 «Новости»
8.15 «Девушка по имени Судьба», сериал
9.05 «Моя семья: домашние скандалы»
9.50 «Пока все дома»
10.20 «Домашняя библиотека»
10.30 «Играй, гармонь любимая»
11.00 «Новости»
14.00 «Новости»
14.15 Х.ф. «Круг чистой воды»
16.05 «50х50»
16.35 «Вокруг света»
17.00 «Новости»
17.20 «Девушка по имени Судьба», сериал
18.10 Погода
18.15 «Человек и закон»
18.50 «Поле чудес»
19.45 «Спокойной ночи, малыши»
20.00 «Время»
20.40 Х.ф. «Строго на юг». 11 с.
21.30 «Взгляд»
22.15 Х.ф. «Земные девушки доступны»
0.00 «Новости»
0.25 «Пресс-экспресс»

ВТОРАЯ ПРОГРАММА

МОСКВА
7.00 «Вести»
7.35 «Лукоморье»
8.00 «Посмотри на себя»
8.10 «Православный календарь»
8.15 «Клубничка», сериал
8.45 «По тропам Чаткала»
9.00 «Минарет»
9.20 «Санта-Барбара», сериал
10.10 «Квантум»
10.25 «Люди. Деньги. Жизнь...»
10.55 «Магазин недвижимости»
11.00 «Вести»
11.20 Х.ф. «Преступление со многими неизвестными», 3 с.
12.35 «Путешествие к заокеанским алкоголикам», ф. 12
12.55 «Ретро-шлягер»
13.15 «Красная книга»
13.30 «Момент истины»
14.00 «Вести»
14.15 «Стяжатель небесной радости»
14.55 «Золотая карта России»
15.20 «Квантум»
15.30 «Ти-маркет»
15.35 «Клубничка», сериал
16.05 «Там-там новости»
16.15 «Лукоморье»
16.40 «Посмотри на себя»
16.50 «Русская дорога», ч. 1
17.15 «Люди. Деньги. Жизнь...»
17.45 «Товары-почтой»
17.50 «Проект-арсенал»
18.05 «Санта-Барбара», сериал
19.00 «Вести»
19.25 «Добрый вечер»
БАРНАУЛ
20.10 К 60-летию Алтайского края
20.15 «R+». Видеореклама
20.20 «Алтай». Инф.выпуск
20.45 «R+». Торговый ряд
20.50 «Родная магистраль». Праздничное поздравление железнодорожникам Алтая
21.30 «R+». Телетекст
21.35 «Вести из администрации края»
21.50 «R+». Телетекст
МОСКВА
21.55 «Аншлаг и Ко»
23.00 «Вести»
23.30 «Ночной экспресс»
0.10-0.20 «Товары - почтой»

ТРЕТЬЯ ПРОГРАММА

ТЕЛЕКОМПАНИЯ АТН
7.00 С добрым утром
7.15 Мультфильмы
7.55 Реклама
8.00 Новости
8.25 Музпрограмма
8.35 Реклама
8.40 Х.ф. «Зверобой» 2 с.
9.50 Музпрограмма
10.20 Х.ф. «Королева Марго», 10 с.
11.15 Экономикс
12.00 ТВ «Алвест»
ТЕЛЕКОМПАНИЯ АТН
15.00 Х.ф. «Королева Марго» 10 с.
16.00 Реклама
16.05 Мультфильмы
16.30 Музпрограмма
17.15 Экономикс
17.45 Реклама
БАРНАУЛ
18.00 «ТВ Плюс»: мультфильм; видеоклипы; х.ф «Шла собака по роялю», игра «Кошелек удачи»
20.00 ТВ «Алвест»
ТЕЛЕКОМПАНИЯ АТН
21.00 Мультфильмы
21.35 Новости
22.00 Реклама
22.10 Музпрограмма
22.30 «Дежурная аптека»
23.00 Музпрограмма
23.10 Реклама
23.15 Х.ф. «Рок-революции», 2 ч.
0.15 Новости музыки
1.00 Polygram представляет: Joaquin Rodrigo

ЧЕТВЕРТАЯ ПРОГРАММА

ТВ «ВЕЧЕР» - ТВ-6
7.05 Диск-канал
7.20 «Шесть новостей»
7.35 Дорожный патруль
7.50 «Знак качества»
8.20 Парад парадов: Кай Метов
9.25 Сериал «Флиппер», 20 с.
10.00 «Шесть новостей»
10.12 Диск-канал
10.40 Мультфильмы
11.10 Дорожный патруль
11.21 «Ералаш»
11.45 Аптека
12.00 «Шесть новостей»
12.12 Диск-канал
12.30 Ток-шоу «Мое кино»
13.21 Х.ф. «Человек-обезьяна»
14.39 Аптека
15.00 Х.ф. «Верхом на смерче»
16.36 Те Кто
17.03 «Рецепты от ЦЕПТЕР»
17.10 Мультфильмы
17.50 «Шесть новостей»
18.02 Х.ф. «Время,вперед», 2 с.
19.29 «Знак качества»
19.41 «Фитиль»
19.55 Короткометражные фильмы
20.30 Ток-шоу «Сделай шаг»
21.40 Х.ф. «Сен Мар»
23.55 «Шесть новостей»
0.05 «Все это рок-н-ролл»
1.13 «Монте-Карло мьюзик»

ПЯТАЯ ПРОГРАММА

ТЕЛЕКОМПАНИЯ NTSC
8.00 Погода
8.10 «Сегодня»
8.40 «Герой дня»
9.15 «Криминал»
9.30 «Впрок»
9.45 «Море смеха»
10.45 Х.ф. «Алондра»
11.35 ТВ-Город: «События дня»
11.55 ТВ-Город: «Городские будни»
12.15 Х.ф. «Демпси и Мейкпис»
13.00 Музпрограмма
13.15 «Видеотренер приходит к вам»
13.25 «Просто собака»
13.50 «Сегодня»
14.30 «Новости Сибири»
15.00 «Улица Сезам»
15.35 «Сегодня»
16.00 Х.ф. «Школа разбитых сердец»
16.25 «Под углом 23,5»
16.50 «Юморынок плюс»
17.20 «Дворцовые тайны»
17.50 «Новости Сибири»
18.15 «Возможно, они сошли с ума»
18.30 Х.ф. «Тартюф»
20.05 «Короче некуда»
20.15 «Куда пойти учиться»
20.25 ТВ-Город: «События дня»
20.45 Реклама «МАРТ»
21.00 Х.ф. «Алондра»
21.50 Погода
ТЕЛЕКОМПАНИЯ НТВ
22.00 «Сегодня»
22.40 Х.ф. «Одинокая женщина желает познакомиться»
0.40 Алло, Фима!
1.00 «Сегодня»
1.45 Х.ф. «Пески времени». 3 с.
2.45 «Времечко»
3.15 Х.ф. «Восставшие из ада-2»
23 канал ДМВ

ШЕСТАЯ ПРОГРАММА

9.00, 9.30, 10.00, 10.30, 11.00, 11.30 «Сегодня»
9.15, 10.15 Спорт
9.25, 11.40 Криминал
9.35, 10.35 Карданный вал
9.40 Градусник
9.45 Этот день в истории
9.50 За гранью
10.20 Ретроновости
10.40 Я - телохранитель
10.50 В печать
11.15 Впрок
11.35 Финансы и бизнес
11.50 На свежую голову
12.00 «Сегодня»
12.15 Х.ф. «Полиция Нью-Йорка», 14 с.
13.15 «Улица Сезам»
13.45 Новости кино
14.00 Х.ф. «Госпожа следователь», 10 с.
15.00 «Сегодня»
15.20 Маски-шоу: избранное
15.50 Мультфильм
16.00 «Россия. Забытые годы». Ч. 3
17.00 «Сегодня»
17.20 Х.ф. «Кэти: портрет на развороте»
19.00 «Сегодня»
19.10 Х.ф. «Голубое дерево», 177 с.
20.00 Дистанция 60
21.00 Криминал
21.05 Я - телохранитель
21.15 Впрок
21.30 Футбольный клуб

СУББОТА, 2

ПЕРВАЯ ПРОГРАММА

МОСКВА
7.00 Х.ф. «Один шанс из тысячи»
8.20 Мультфильм
8.40 «Лотто-миллион»
8.45 «Домашняя библиотека»
9.00 «Новости»
9.10 «Слово пастыря». Митрополит Кирилл
9.30 «Утренняя почта»
10.05 «Каламбур»
10.35 «Смак»
10.55 «Возвращение Третьяковки. История одного шедевра»
11.20 Х.ф. «Сергей Иванович уходит на пенсию»
12.40 Поет Георг Отс
13.15 «Серебряный шар». Евгений Евстигнеев
14.00 «Новости»
14.20 «Очевидное - невероятное»
14.50 Мультфильмы
15.40 «Америка с М.Тарантой»
16.10 «В мире животных»
17.00 «Новости»
17.20 Поет Эдита Пьеха
18.05 «Колесо истории»
18.45 Погода
18.55 Х.ф. «Строго на юг», 12 с.
19.45 «Спокойной ночи, малыши»
20.00 «Время»
20.40 Х.ф. «В зоне особого внимания»
22.20 Футбол. Чемпионат России «Спартак» (Москва) - «Тюмень»
23.15 Х.ф. «Зажги красный фонарь»
1.25 «Пресс-экспресс»

ВТОРАЯ ПРОГРАММА

МОСКВА
7.00 «Вести»
7.30 «Утренний экспресс»
8.25 «Товары-почтой»
8.35 Клуб «Адреналин»
8.50 «Меморина». Телеигра
9.15 «Доброе утро, страна»
10.00 «Вести в одиннадцать»
10.15 «В мире животных»
10.45 «Вестник потребителя»
11.10 «Хочу в артисты»
11.50 М/ф «Маленькая колдунья»
12.15 «Анонимные собеседники»
12.45 «Караоке по-русски»
13.10 «Квантум» представляет...
13.25 Х.ф. «Арабелла»
14.30 «У всех на устах»
14.40 «Двойной портрет»
15.10 «Бесконечное путешествие»
15.40 «Телескоп»
16.20 «Мужчина и женщина»
17.00 «Вести про...»
БАРНАУЛ
17.25 Х.ф. «Первое признание»
17.50 «R+». Телетекст. Торговый ряд
18.00 «Губернские новости»
19.00 Телемикс «Круг»
19.35 «R+». «Песня в подарок»
МОСКВА
19.50 «Сам себе режиссер»
20.30 «Момент истины»
21.30 «Му-муки творчества»
21.55 Легкая атлетика. Чемпионат мира
23.00 «Вести»
23.30 «Проект-арсенал»
23.40 «Природа острова Кипр»
23.55 «Репортер»
0.10 Легкая атлетика. Чемпионат мира
1.00-1.53 Программа «А»

ТРЕТЬЯ ПРОГРАММА

ТЕЛЕКОМПАНИЯ АТН
9.00 С добрым утром
9.15 Новости
9.40 Музпрограмма
9.50 Мультфильм
10.00 Автосалон
10.20 Реклама
10.25 Х.ф. «Фактор близнецов», 3 с.
10.50 Музпрограмма
12.00 Телемагазин
12.20 Реклама
12.25 Х.ф. «Джош и С.Э.М.»
БАРНАУЛ
14.00 Гр.Горин, «Кин IV», спектакль краевого драмтеатра
16.30 «Бизнес-эксперт»
16.45-17.35 «Защитим детей от наркотиков»
18.00 ТВ «Катунь»
21.00 ТВ «Мир»

ЧЕТВЕРТАЯ ПРОГРАММА

ТВ «ВЕЧЕР» - ТВ-6
7.05 Диск-канал
7.20 «Шесть новостей»
7.35 Дорожный патруль
7.50 «Знак качества»
8.15 Ток-шоу «Мое кино»
9.00 «Ералаш»
9.25 Сериал «Флиппер», 21 с.
10.00 «Шесть новостей»
10.11 Диск-канал
11.00 «Шесть новостей»
11.11 Дорожный патруль
11.26 Диск-канал
11.36 Мультфильмы
12.05 «Цептер-Приз»
12.31 Х.ф. «Маленький беглец»
14.05 «Ералаш»
14.41 Сериал о природе
15.44 Диск-канал
15.56 «Теория заговоров: «Дж.Хендрикс»
16.55 Диск-канал для детей
17.50 Ток-шоу «Я сама»: «Новая русская жена»
18.51 Ток-шоу «Профессия»: «Тренер»
19.45 «Великие ценности мира: «Перед богами джунглей», 1 ч.
20.30 Поет Ирина Салтыкова
21.40 Х.ф. «Много шума из ничего
23.55 Дорожный патруль
0.07 «Музыку не остановить!»
1.15 «Монте-Карло мьюзик!»

ПЯТАЯ ПРОГРАММА

ТЕЛЕКОМПАНИЯ NTSC
8.00 Погода
8.10 «Сегодня»
8.40 «Герой дня»
9.15 «Криминал»
9.30 «Впрок»
9.45 «Прикосновение»
10.45 Х.ф. «Алондра»
11.35 ТВ-Город: «События дня»
11.55 Музпрограмма
13.20 «Короче некуда»
13.35 Диктор
13.40 «Сегодня»
14.20 «Синемания»
15.00 «Футбольный клуб»
15.35 «Сегодня»
16.00 «Гвоздь»
16.20 Музпрограмма
18.25 «Шаг за горизонт. Слово о полку Игореве»
19.05 Х.ф. «Летающие доктора»
19.55 «Куда пойти учиться»
20.00 ТВ-Город: «Городские будни»
20.25 ТВ-Город: «События дня»
20.45 Реклама «МАРТ»
21.00 Х.ф. «Алондра»
21.50 Погода
ТЕЛЕКОМПАНИЯ НТВ
22.00 «Сегодня»
22.30 Х.ф. «Джеймс Бонд - агент 007», ф. 2
0.45 Куклы
1.00 «Сегодня»
1.45 Х.ф. «Байки из склепа»
2.40 «Империя страсти»
3.20 «Футбольный клуб», 21 тур
4.10 Большой ринг
4.35 «Плейбой-шоу»

ШЕСТАЯ ПРОГРАММА

23 канал ДМВ
11.00 «Сегодня»
11.15 Х.ф. «Девушка с характером»
12.40 Муз.ф. «Зонтик»
13.00 М/ф «Необычайные приключения доктора Дулиттла». 9 с.
13.30 «Пойми меня»
14.00 Х.ф. «Повелитель джунглей», 5 с.
14.30 Мультфильм
14.45 От «Винта»!
15.00 «Сегодня»
15.15 Х.ф. «Бездушный» (Индия)
17.30 Проще простого
18.10 Живые новости
18.30 «Панорама»
19.00 «Сегодня»
19.15 Спорт
19.20 «XX век в войнах». Ф 4
20.20 Сериал «Саванна», 6 с.
21.15 Новости
21.30 «Дог-шоу. Я и моя собака!»

ДОМАШНИЙ КИНОЗАЛ

Первая программа

23.15 «Коллекция первого канала». «ЗАЖГИ КРАСНЫЙ ФОНАРЬ». Драма. Трагическая история образованной девушки, ставшей четвертой женой китайского феодала в 20-е годы. Фильм премирован на МКФ в Венеции. Режиссер - Ч.Имоу. В ролях: Г.Ли, М.Дзинву, Х.Кайфей. Китай - Тайвань - Гонконг, 1991 г.

Пятая программа

12.15 Фестиваль индийского кино. «БЕЗДУШНЫЙ». Криминальная мелодрама. По-разному складываются судьбы братьев. Старший -всеми уважаемый ученый. Младший скатывается на дно жизни и попадает под влияние злодея, который строит планы мести старшему брату. Индия.

ВОСКРЕСЕНЬЕ, 3

ПЕРВАЯ ПРОГРАММА

МОСКВА
7.00 Х.ф. «Поезд вне расписания»
8.20 М\ф
8.55 «Спортлото»
9.00 «Новости»
9.15 «Непутевые заметки» Дм.Крылова
9.30 «Пока все дома»
10.05 «Утренняя звезда»
11.00 «Служу России»
11.35 «Играй, гармонь любимая»
12.05 «Сельский час»
12.35 «Подводная одиссея команды Кусто»
13.25 «Смехопанорама»
14.00 «Новости»
14.15 Великий Шостакович
15.10 «Клуб путешественников»
15.55 М/ф «Приключения Вуди и его друзей», «Розовая пантера», «Зарядка для хвоста»
16.50 «Счастливый случай»
17.40 «КВН-ассорти»
18.10 Погода
18.15 «Песня-97»
19.00 Сериал «Строго на юг», 13 с.
19.50 «Киноафиша»
20.00 «Время»
20.55 Х.ф. «Ответный ход»
22.25 Х.ф. «Дурной глаз»
0.10 «Новости»

ВТОРАЯ ПРОГРАММА

МОСКВА
7.00 «Утренний экспресс»
7.55 «Торговый дом «Ле Монти»
8.10 «Новая дислокация»
8.35 М\ф «Лиса и заяц»
8.50 «Доброе утро, страна»
9.30 «Присяга»
10.00 «Вести в одиннадцать»
10.15 «Книжная лавка»
10.40 «Репортаж ни о чем»
10.55 «Без пяти двенадцать»
11.00 «Человек на земле»
11.30 «Жизнь моя - электричка»
11.50 М/ф «Трое на острове»
12.10 Легкая атлетика. Чемпионат мира
12.50 «Наш сад»
13.20 М/ф «Арабелла»
14.30 «Сад культуры»
14.55 М/ф «Чокнутый», «Аладдин»
15.50 «Довгань-шоу»
16.20 «Л-Клуб»
17.00 «Вести»
17.20 Концерт Н.Бабкиной
18.45 «Аншлаг» представляет
19.20 «Старая квартира. 1952 год», ч.1
20.20 «Русское лото»
21.05 «Фрак народа»
22.00 «У Ксюши»
22.30 Ночная жизнь городов мира. Тель-Авив
23.00 «Вести»
23.55-0.11 «История острова Кипр»

ТРЕТЬЯ ПРОГРАММА

БАРНАУЛ
9.00 ТВ «Мир»
ТЕЛЕКОМПАНИЯ АТН
12.00 М\ф
12.35 Новости кино
13.00 Х.ф. «Фактор близнецов», 4 с.
13.30 Новости музыки
14.15 Док. фильм «Мир кораллов». Ч.2
15.10 Х.ф. «Клуб женщин», 2 с.
17.35 сАКвояж
ТВ «СПЕТР»
18.01 «Благая весть с Риком Реннером»
18.30 М\ф
18.45 Фильм «Про лучину и фитиль», «Российские колумбы» и «Гибель гигантов»
19.30 «Русь православная»
19.40 Поздравления
20.15 Рекламный вестник
20.25 События недели

ЧЕТВЕРТАЯ ПРОГРАММА

ТВ «ВЕЧЕР» - ТВ-6
7.05 Диск-канал
7.20 «Шесть новостей»
7.35 Дорожный патруль
7.47 «Фитиль»
8.05 Сериал «Семья Робинзонов», 17-18 с.
9.00 «ОСП-студия»
10.00 «Шесть новостей»
10.11 Диск-канал
11.00 «Шесть новостей»
11.11 Дорожный патруль
11.26 Диск-канал
11.36 М/ф
12.08 «Ералаш»
12.30 Х.ф. «Потерялся слон»
13.52 Шоу еды «Пальчики оближешь»
14.30 «Назло рекордам»
14.56 Сериал о природе
16.05 «Канон»
16.40 «Акулы пера» - Василий Шумов
17.35 «Сделай шаг»
18.30 «Спорт недели» в гостях у российских легионеров
19.16 «Ералаш»
19.40 «Канон»
19.58 Скандалы недели
20.35 «Обоз»
21.40 Х.ф. «Маэстро вор»
23.25 «Шесть новостей»
23.35 «Фитиль»
23.55 Х.ф. «Дублер. Ночная смена II»
1.35 «Монте-Карло мьюзик»

ПЯТАЯ ПРОГРАММА

ТЕЛЕКОМПАНИЯ NTSC
8.00 Погода
8.10 «Сегодня»
8.40 «Герой дня без галстука»
9.15 «Новости дня»
9.30 «Дог-шоу. Я и моя собака»
10.00 Музпрограмма
10.45 Сериал «Алондра»
11.35 ТВ-Город: «События дня»
11.55 ТВ-Город: «Городские будни»
12.15 Музпрограмма
13.45 М/ф «Приключения в королевстве»
14.20 Музпрограмма
15.00 «Кинополис»
15.35 «Комики мирового кино. Чарли Чаплин»
16.10 «Шоу-транзит»
18.25 «Куклы»
18.45 «Возможно, они сошли с ума»
19.05 Музпрограмма
19.35 Х.ф. «Летающие доктора»
20.25 «Короче некуда»
20.35 «Куда пойти учиться»
20.45 Реклама «МАРТ»
21.00 Сериал «Алондра»
ТЕЛЕКОМПАНИЯ НТВ
22.00 «Сегодня»
22.30 «Маски-шоу»: избранное
23.05 Х.ф. «Аляска, сэр!»
1.00 «Сегодня»
1.45 Х.ф. «Робот-полицейский»
3.40 «Плейбой-шоу»

ШЕСТАЯ ПРОГРАММА

23 канал ДМВ
11.00 «Сегодня»
11.15 Х.ф. «Сердца четырех»
12.40 М/ф «Добро пожаловать»
13.00 Устами младенца
13.30 Телеигра «Пойми меня»
14.00 Х.ф. «Повелитель джунглей», 6 с.
14.30 М/ф «Козленок»
14.45 От «Винта»
15.00 «Сегодня»
15.15 6 соток
15.30 Что почем
16.00 Док. сериал «Мафия», ф. 8
16.30 Книжный магазин
17.00 Сериал «Каролина в Нью-Йорке», 18 с.
17.30 Кино, кино, кино
18.00 Время «Ч»
18.30 Своя игра
19.00 «Сегодня»
19.15 Спорт
19.20 Х.ф. «Мечтательница»
20.20 Сериал «Саванна», 7 с.
21.15 Новости
21.30 «Русские гвозди»

ДОМАШНИЙ КИНОЗАЛ

Вторая программа

19.20 «Старая квартира». Встречая новый, 1952 год, мы возвращаемся в эпоху, из которой к нам пришло полузабытое сегодня слово «стиляги». Зал вспоминает ритмы тех лет, галстуки в стиле «обезьяны и пальмы», а также те тяжелые, порой трагические последствия, которыми оборачивалась борьба со «стиляжной плесенью». Вспоминая парады и демонстрации на Красной площади, участники программы приоткроют малоизвестные факты о том, что и как передавало радио и позже телевидение об этих событиях .

За точность предоставленных программ ответственность несут представители телекомпаний.
Справки по телефонам:
23-18-25 ГТРК «Алтай», ОРТ, РТВ
23-05-55 ТВ «Вечер» - ТВ-6
24-12-05, 23-25-85 ТВ «Информ», НТВ
24-06-81 NTSC
26-23-79 «Спектр»

Реклама "АП" Короленко, 105 5 этаж
АЛТАЙ ИНФОРМ ПРЕСС
Реклама "АП" тел. 23-34-78 факс 23-44-30

АЛТАЙСКАЯ АКАДЕМИЯ ЭКОНОМИКИ И ПРАВА (лицензия N 16-345 от 30.04.96) объявляет набор на курсы КИТАЙСКОГО ЯЗЫКА. Тел. 26-21-23, 26-21-21.

Центр "ПИРАНТ" УГПС УВД
ОГНЕТУШИТЕЛИ
пожарно-техническая продукция, аварийно-спасательное оборудование.
г.Барнаул,ул.Пушкинская,74, тел.23-52-06, тел/факс 23-34-29.
Славгород (8-268) 2-15-94, Рубцовск (8-257) 2-22-08, Заринск (8-295) 4-12-24, Кулунда (8-266) 2-19-11, Павловск (211) 2-12-30, г.Змеиногорск (217) 2-08-70.

ЗАО «АЛТАЙТЕПЛОКОМПЛЕКТ»
котлы КЕ, ДЕ, ДКВР, Е 1/9, Братск; котлы малой мощности всех видов топлива (уголь, газ, уголь-газ, дизельное топливо - газ); запасные части к ним; дымососы, насосы, вентиляторы, запорную арматуру, трубы, водомеры, оборудование ХВО, сульфоуголь. Тел. 8 (3852) 35-14-09, 41-44-75, 41-44-72, 41-63-90. Наш адрес: ул.Малахова, 157.

Система мини-магазинов «Слон» 26-68-84 26-96-54
- вентиляторы - 150 тыс.руб.
- проточные водонагреватели «ATMOR» (душ) - 500 тыс.руб.
РАСПРОДАЖА ЭЛ. ЧАЙНИКОВ «MOULINEX»! «СЛОН-2»:
- стиральные машины
Indesit 421 (нерж.) - 2.250.000 руб.
Indesit 421 TR - 2.350.000 руб.
Indesit 622 TR - 2.700.000 руб.
Siemens 20070 - 2.650.000 руб.
Siemens 20820 - 2.950.000 руб.
Whirpool (сушка) 336 - 3.900.000 руб.
Ariston 637 - 3.090.000 руб.
- холодильники
Атлант 151 - 2.350.000 руб.
Атлант 150 - 2.250.000 руб.
Атлант 152 - 2.550.000 руб.
Атлант 355 - 1.700.000 руб.
Атлант 256 - 2.100.000 руб.
ДОСТАВКА, УСТАНОВКА.
1. «Сыры Алтая» мелкая бытовая техника, пылесосы, пр.Ленина, 73
2. «Универсам» («Слон-2») теле-, видеоаппаратура, стир.машины, холодильники, мелкая бытовая техника, пылесосы, СВЧ-печи ул.Малахова, 62
3. «ЦУМ» мелкая бытовая техника, пр.Ленина, 55
ПЫЛЕСОСЫ:
Moulinex (влажная уборка) - 1.600.000 руб.
Philips (влажная уборка) - 1.600.000 руб.
Rowenta (шесть в одном) - 1.650.000 руб.
Moulinex (сухая уборка) - шесть видов
Samsung (сухая уборка) - четыре вида
СЛОН

ОАО «Оптовый продовольственный рынок Алтайского края»
ПРИГЛАШАЕТ ОПТОВЫХ И РОЗНИЧНЫХ ПОКУПАТЕЛЕЙ
Богатый ассортимент, более 2000 наименований продуктов питания от ведущих фирм края
СДАЮТСЯ ТОРГОВЫЕ ПЛОЩАДИ
Пр.Космонавтов, 59 (проезд трамв. N 1, 2, 5 ост. «База плодоовощеторга»), тел.: 76-24-09.

ОРГАНИЗАЦИЯ ЗАКУПИТ ИЛИ ВОЗЬМЕТ НА ПЕРЕРАБОТКУ ГОРОХ.
Тел. в г.Алейске: 2-06-01, факс 24-9-13.

Собственники зерна, внимание!
АЛЕЙСКЗЕРНОПРОДУКТ
ОТКРЫТОЕ АКЦИОНЕРНОЕ ОБЩЕСТВО
Принимает продовольственную ПШЕНИЦУ в стопроцентный обмен на выгодных для клиента условиях- отпуск муки производим по самым высоким в крае процентам:

	мука в/сорт	мука 1/сорт
пшеница 3 класс	44%	58%
пшеница 4 класс	41%	54%

Клейковина 20% и выше. Отпуск возможен в день сдачи.
ЗАКУПАЕМ: пшеницу продовольственную, ячмень продовольственный фуражный, овес фуражный.
Оплата по факту поступления продукции, форма оплаты безналичная, в т.ч. вексельная.
РЕАЛИЗУЕМ:
МУКУ
пшеничную высшего сорта 2210 руб/кг; первого сорта 1900 руб/кг.
(цены включают НДС и стоимость мешкотары)
КОМБИКОРМА
всех видов, в т.ч. для птиц, а так же гранулированную кормосмесь по низким ценам.
г. Алейск, ул. Первомайская, 81.
Тел. (385-53) 21-6-82, 24-8-71; т/ф 21-9-71, 24-6-71.

КОНДИТЕРСКИЕ ИЗДЕЛИЯ
ПРЯНИК (6 наим.) 7360-9100 руб./кг.
ПЕЧЕНЬЕ (13 наим.) 2700-12500 р.
КРЕКЕР (10 наим.) 2500-11550 р.
КАРАМЕЛЬ (90 наим.) 7900-17600 р./кг.
КОНФЕТЫ (25 наим.) 15900-27000 р./кг.
а также: драже, нафан, шоколад в асс.
Приглашаем к сотрудничеству. Действует система скидок.

ПРОДУКТЫ ПИТАНИЯ:
ЧАЙ (14 наим.) 2450-12700 руб./фас.
КОФЕ (8 наим.)13900-23500 руб./фас.
КОНСЕРВЫ (10 наим.) 4100-7800 р./фас
НАПИТКИ (25 наим.) 3400-6400 р./фас.
МАКАРОННЫЕ ИЗДЕЛИЯ в асс.
а также: какао, крупы, супы, кетчуп, табач.изд., специи, соль и пр.
Наш адрес: ул. Челюскинцев, 115, т.(8-385-2) 26-87-04
ВСЯ ПРОДУКЦИЯ СЕРТИФИЦИРОВАНА.

Путешествия "АП"

Париж стоит мессы

Сервис: мы в проигрыше

Всякий путь, дальний или ближний, начинается от родного порога. Признаться, перед первым шагом одолела меня несусветная робость, ведь впереди невиданное и неведомое. Но добравшись до Толмачева, где предстояло провести бессонную ночь, сомнения растворились в воспоминаниях. Именно отсюда много лет назад улетал я на экзаменационные сессии в Иркутск. Сюда и возвращался. Шесть лет кряду, два раза в год. Да еще и в отпуск разрешалось нам летать по половинной стоимости билета. Ушло то время, уже и самолеты летают не тех типов, на которых летали мы. Утром огромный «Дуглас» компании «Трансаэро» принял множество людей в свою утробу и, даже не остановившись, как обычно, на начале взлетной полосы, тяжело покатился по бетонке, набирая скорость. Ярились турбины, словно отгоняя свой страх перед взлетом. Но расположенные в хвосте, они не создавали в салонах такого шума, как на привычном мне и отправленном на заслуженный отдых ТУ - 104.

И обслуга иная. И свежие газеты тебе, и кино можно посмотреть, и отлично накормят даже с вином, и покурить можно. Четыре часа до Москвы - срок немалый, но стюардессы и стюарды стараются - грех жаловаться.

В Москве мне предстояло отыскать фирму «Русский сервис». Она оформляла мои проездные документы, получала визу во французском посольстве. Это добавляло хлопот, хотя по идее все документы должны были быть у меня на руках с самого начала путешествия. Какая-то закавыка всплыла между этой фирмой и барнаульской «Азия-Травел». Мне не объясняли, сказали только, что с вашей фирмой на Алтае мы больше дел иметь не будем.

Документы выдали, все подробнейшим образом рассказали и даже чаем напоили. Надо было искать ночлег: второй бессонной ночи мне не выдержать. Самолет в Париж утром. Сотрудница «Русского сервиса» позвала агента, занимающегося поисками свободных мест в московских гостиницах. Конечно, за отдельную плату.

Впервые подумалось, что было бы, наверное, лучше перелет до столицы и при нужде стоимость ночлега включать в стоимость путевки. Чтобы все было надежно гарантировано. Правда, как выяснилось позже, летят за границу в основном москвичи. У них таких хлопот нет.

В гостиничном комплексе Измайлово дородная женщина - администратор с порога «покатила на меня бочку». И гневно ворчала все время, пока я заполнял анкеты. В чем я успел перед ней провиниться? А в том, что агент помогла мне, провинциалу, плохо знающему Москву, добраться до Измайлова. Казалось бы, что за дело до этого администратору? До сих пор не понял.

Потом, прожив 7 дней в отеле Ексельсиор Опера, я ни разу не уловил даже нотки недовольства в голосе портье. Всегда с доброжелательной улыбкой, всегда «мерси» только за то, что ты положишь на стойку ключ от номера, уходя из отеля. Само собой, я не мог по-французски назвать трехзначную цифру своей комнаты, приходилось показывать визитку. Но уже через два дня портье с улыбкой клал на стойку ключ, едва заметив меня у входа.

Есть разница! Когда нас селили в отеле, кто - то, видно, по укоренившейся привычке спросил: до которого часа отель открыт? Представитель фирмы, которая нас обслуживала, Таня из Караганды, даже не стала переводить этот вопрос портье. Просто засмеялась: что вы, братцы, здесь гостиницы на засовы не закрываются никогда.

Есть немало поводов для шуток

Детали быта нередко вызывают восклицания типа: вот у них цивилизация! Не думаю, что стоит особо восторгаться тем, что смеситель в ванной не такой, как у нас, что раковина умывальника с пробкой, что постель заправляется не по - нашему. Иная технология, иные традиции и привычки - только и всего. Не спеши, осмотрись и все поймешь. Если англичанин умывается, перекрыв пробкой сток воды и напустив ее в раковину, то это вовсе не значит, что он хуже или лучше нас. Тут даже темы для разговора нет. Другое дело, что нигде нет ржавой трубы, нигде не капает, что постельное белье меняют каждый день, естественно, заправляя постель на свой манер. И если ты придешь в свой номер во время уборки, то обслуга немедленно уйдет, извинившись, что помешала. Пардон, скажет, но фини. Последние два слова не поймешь сразу, но дойдет, наконец, что ведь "но" по-французски отрицание, а "фини"... Мы это слово слышали тысячу раз дома. Стоит только добавить одну букву Ш. Итак, нет финиша, окончания работы, извините.

Или официантка вопросительно: кафе, тим? И следует пауза: не понял. А ведь и то, и другое нам не в новинку. На упаковках множество раз видели. Но мы не пользуемся такими словами, оттого и растерянность. А все проще простого: кофе, чай?

Короче, есть немало поводов пошутить над самим собой. В перелете от Москвы до Парижа нам раздали иммиграционные карточки, которые надо было заполнить печатными латинскими буквами. Вопросы в них были по - французски. Не во всех понятно, о чем у тебя спрашивают. Пыхтели, потели, рисовали буковки, помогая друг другу. А в аэропорту пограничник или таможенник - черт их там разберет! - бросал, не глядя, те карточки в сторонку. А мы - то старались!

Правда, встречаются и такие, что, не поняв, шутить не склонны. На русском кладбище Сент-Женевьев-де-Буа вышел казус весьма неприглядный. После рассказа гида, Наташи из Ленинграда, о том, что случается, не сразу умерший известный человек находит успокоение в собственной могиле. Его сначала хоронят в чужой, а потом уж... Так вот, одна немолодая дама, похоже, из новых русских, с неприкрытым вызовом спросила: «А сколько стоят здесь похороны?» Гид ответил: смотря, мол, по какому разряду. То есть все зависит от толщины кошелька покойного либо родственников и друзей. Смысл до дамы явно не дошел. И забил черный фонтан. Досталось на орехи бедной Наташе из Ленинграда, а заодно и Франции. Всей группой едва угомонили. И это на кладбище, рядом с православной русской церковью!

Не все памятно, что показывают

Ничуть не тронули меня кафе, где любил бывать Ленин со своими соратниками, ни те, на Монмартре, где проводила ночи богема, где до сих пор традиционно подают луковый суп. Ни даже Эйфелева башня. Это всего - навсего символ Парижа. Он не идет ни в какое сравнение с архитектурными памятниками, в которых ощущаешь дух веков, седую старину. И искренне удивляешься не только гениальности мастеров, придумавших такое чудо, но и титаническому труду безвестных рабочих. Каждый камень на руках, на горбах. Обработан и уложен так, что даже века не смогли изувечить стужей, солнцем, ветром, дождем. Правда, химеры на Соборе Парижской Богоматери стали сдавать. Выщербило их Время, положило начало разрушению. Но ведь какое время! Начало строительства отмечено 1163 годом, завершение - 1345. Во время строительства его рушили и войны, и люди, и время. Во время Французской революции церковь была под угрозой сноса, а в 1871 году чуть не погибла от пожара. Такова история этого храма - плод человеческого ума и человеческого безрассудства.

Разве можно этот собор сравнивать с Эйфелевой башней!

Ни в какое сравнение не идут здания Гранд Опера и Опера Бастилия. Первому чуть больше века. Даже фасад поражает обилием декоративных элементов. Второй построен недавно: стекло, бетон. Округло, обтекаемо, сверхсовременно. По рассказам гида, парижане без восторга относятся к современной архитектуре. Может, не привыкли пока.

Другое дело церковь Сакре - Кер, воздвигнутая на Монмартрском холме в 1876 году. Вот уж поистине: «И средь этого сраму та церковь была, как невеста». Величественная и белая, с колоколом «Савоярд», одним их самых больших колоколов в мире - весом в 19 тонн. И с легендой, воплощенной в скульптуре. Первому епископу Франции некогда отрубили голову, и он шел со своей головой в руках семь километров. Такова и скульптура: с головой в руках, установленная неподалеку от храма.

Есть в Париже два памятника, как мне кажется, связанные между собой. Мост русского царя Александра III. Очень богато и искусно декорированный, он построен в 1896 - 1900 годах в память о заключении франко - русского соглашения. (Любопытно, построили ли что-нибудь французы у нас по этому поводу? Мне лично о том ничего не известно.) Сын Александра III Николай II открывал мост. Ладно, этот памятник, скажем так, в порядке вещей. Но второй меня прямо - таки ошеломил. Правда, возле него мы не останавливались, просто проехали мимо, и гид показала его через окно автобуса: «Это памятник русским оккупантам». Было чему удивляться! Задолго до сооружения упомянутого моста русские прогнали главного оккупанта, корсиканца Наполеона, со своей территории. Гнали до самого Парижа, само собой разумеется, теряя при этом людей и добро. Наши казачки, вошедшие через Монмартр в город, даже память о себе весьма любопытную оставили. Забегая наскоро в то или иное кафе, втихаря от собственных начальников, они требовали вина, приговаривая при этом: «Быстро, быстро». Отсюда, говорят, и пошло французское бистро с ударением на последнем гласном.

Но почему оккупанты? Командовал русским подразделением, которое брало Париж, генерал - француз. И уже потому этому подразделению было оказано самое мощное сопротивление. Отсюда и оккупанты. Обидно, конечно, но пусть хоть в таком аспекте в памяти новых поколений французов отложится, что войной на русских лучше всего не ходить. Лучше пить вино в каком- нибудь бистро и после третьей, четвертой бутылки хлопать друг друга по плечу, приговаривая: «Будь здорой, Жан. Бонжур, Иван».

Иван МИКУРОВ.
Барнаул - Париж - Барнаул.

(Начало на 1 стр.)

Спортивный курьер ● Спортивный курьер

«Сатурн» почти не виден

Если в высшей лиге российского футбольного первенства второй круг начался практически без перерыва, то в первой календарем предусмотрены двухнедельные каникулы. А последний тур первого круга здесь выявил единоличного лидера, претендующего на выход в высшую лигу.

Вот результаты этого тура: «Анжи» (Махачкала) - «Локомотив» (Санкт-Петербург) - 1:0, «Уралан» (Элиста) - «ЦСК ВВС-Кристалл» (Смоленск) - 3:0, «Иртыш» (Омск) - «Торпедо» (Волжский) - 2:0, «Заря» (Ленинск-Кузнецкий) - «Энергия» (Камышин) - 3:3, «Уралмаш» (Екатеринбург) - «Динамо» (Ставрополь) - 4:1, «Газовик-Газпром» (Ижевск) - «Спартак» (Нальчик) - 0:0, «Лада-Тольятти-ВАЗ» (Тольятти) - «Кубань» (Краснодар) - 2:0, «Сокол-ПЖД» (Саратов) - «Дружба» (Майкоп) - 3:0, «Локомотив» (Чита) - «Сатурн» (Раменское) - 2:1, «Луч» (Владивосток) -«Металлург» (Липецк) - 1:1. Турнирная таблица после 21-го круга выглядит так:

	В	Н	П	Р/М	О
1. «Уралан»	15	4	2	38-11	49
2. «Металлург»	14	5	2	37-13	47
3. «Спартак»	12	3	6	35-18	39
4. «Сокол-ПЖД»	10	8	3	27-17	38
5. «Лада» (Дм.)	9	6	6	39-33	33
6. «Газовик-Газпром»	9	5	7	22-18	32
7. «Энергия»	8	8	5	33-27	32
8. «Дружба»	9	2	10	30-32	29
9. «Локомотив» (Ч.)	9	2	10	20-26	29
10. «Анжи»	8	4	9	29-28	28
11. «Заря»	7	7	7	18-20	28
12. «Кубань»	8	3	10	34-35	27
13. «Иртыш»	6	9	6	20-21	27
14. «Нефтехимик»	8	2	11	21-25	26
15. «Сатурн»	7	5	9	23-30	26
16. «Локомотив» (С.П.)	7	5	9	16-23	26
17. ЦСК ВВС	6	7	8	24-26	25
18. «Уралмаш»	6	7	8	24-27	25
19. «Динамо»	6	6	9	25-31	24
20. «Лада» (Тл.)	4	6	11	22-36	18
21. «Торпедо»	5	1	15	16-37	16
22. «Луч»	1	9	11	11-30	12

Последняя новость: у лидера пополнение. В составе «Уралана» появился еще один воспитанник барнаульского футбола Алексей Смертин, пришедший сюда из «Зари». Теперь Алексей вместе с Сергеем Кормильцевым, судя по сообщениям прессы, являются лидерами команды.

В последней пятерке, которая по итогам сезона покинет первую лигу и вернется во вторую, мы видим безнадежно отставший владивостокский «Луч» - потенциальный кандидат на пополнение зоны «Восток».

Точный расчет

Исполком ОКР поддержал заявку Москвы на проведение в 2001 году 110-й сессии МОК. При этом все рассчитано точно: где как не в Москве определить столицу Олимпиады 2004 года. И почему этой чести не может удостоиться именно Москва?

Англичане свой выбор сделали

В Лондоне состоялась встреча нового премьер-министра Великобритании Тони Блэйра и президента ЮАР Нельсона Манделы. Результат - обещание поддержки Кейптауна в споре городов-кандидатов за право провести Олимпиаду 2004 года.

А в Риме уже считают

Еще не ясно, быть ли Риму местом проведения Олимпиады 2004 года, однако итальянцы уже все подсчитали. В Италии пришли к выводу, что Игры могут стать импульсом для ее экономики, а прибыль в казну составит 1,57 миллиарда американских долларов. В отличие от Атланты-96, капиталовложения в которую были частными, Рим делает ставку на капитал смешанный - общественный и частный.

Яньчжоуский помост счастливый?

На чемпионате Азии по тяжелой атлетике в китайском городе Яньчжоу хозяева помоста обновили девять мировых рекордов. Специалисты приходят к выводу, что при таком массовом наступлении на рекорды в скором будущем из числа китайских атлетов и атлеток следует ждать чемпионов мира и олимпийских чемпионов.

По материалам ИТАР-ТАСС и газеты «Советский спорт» подготовил А. ПАВЛОВ .

«Алтайская правда» - «Пятница»: купля, продажа, обмен (объявления публикуются по купонам - БЕСПЛАТНО).

МЕНЯЮ

- 1-комн. и 3-х комн в г. Барнауле на равноценные в г. Новосибирске. Тел: 51-82-48.
- дом на горе (бревенчатый) на 1-комн. кварт. Тел. 42-72-78.
- дом в Контошино на жилплощадь в Барнауле или продаю. Тел. 42-30-14.
- 2-комн. кварт. по ул.Островского (4/9-эт.) и 1-комн. кварт. в центре (2/5-эт.) на 4-комн. кварт. Тел. 22-50-66.
- 1-комн. благоустр. кварт. в пригороде (п.Комсомольский) на жилплощадь в Барнауле. Тел. в Комсомольском Павловского р-на: 29-4-87.
- 2- и 3-комн. кварт. в центре на 4-комн. кварт. в центре старой или улучшенной планировки. Тел. 36-65-91.
- 2-комн. кварт. (9/10-эт., 31/51 кв.м) на малосемейку и доплату. Тел. 76-06-53.
- 1-комн. благоустр. кварт. (кирп., 1 эт., балкон, тел.) на равноценную во Владимире. Тел. 24-63-57.
- 1- или 2-комн. кварт. в Мурманске на равноценную в Барнауле. Тел. 24-62-26.
- полдома в центре (50 кв.м, бревенчатый, постройки) на 1-2-комн. кварт., доплата - сад. Тел. 24-44-30 (дом.).
- 3-комн. кварт. улучшенной планировки на 2-комн. кварт. (первый и последний эт. не предлагать). Тел. 52-06-63.
- 2-комн. кварт. (44/27.4/7.5 кв.м) на 2-комн. кварт. большей площади с доплатой. Тел. 41-91-89.
- 3-комн. кварт. (3/5-эт., панельн., 45/60 кв.м, изолирован.) на 2-комн. кварт. с доплатой). Тел. 51-24-39.
- гараж в р-не Клуба котельщиков на р-он к/ра «Первомайский». Тел. 23-83-61.
- цигейковую шубу 30 р., унты 42 р. на швейную машину типа «Зингер». Тел. 44-08-63.
- унты цигейковые 42 р. на новый китайский оверлог. Тел. 44-08-63.
- печь универсальную (твердое топливо), сварочный аппарат 220В на пчелосемьи. Тел. в Советском р-не: 26-3-52.
- ВАЗ-2103 (после аварии) на ГАЗ-53 (3307-самосвал) или продаю. Тел. в Тальменке: 2-72-67 (после 18).
- УАЗ-469 на «Жигули» или продаю. Тел. в Хабарском р-не: 27-5-60.
- ВАЗ-2103 на трактор Т-16. Адрес: Алтайский р-он, с.Куяган, ул.Куяганская, 2, Поданев В.А.
- ЗИЛ-130 в хорошем состоянии на «Газель». Продаем ЗИЛ-157. Тел. в Топчихинском р-не: 2-46-53, 2-46-31.
- 2-комн. кварт. в Славгороде на жилье в Барнауле, пригороде. Тел. в Барнауле: 22-42-17 (Лена).
- 4-комн. кварт. (8/9-эт., 100 кв.м) на 2- и 1-комн. кварт. с доплатой. Тел. 51-89-09.
- дом в Краснодарском (20 км от Черного моря) на кварт. в Барнауле или продаю. Тел. 25-11-88.
- 2-комн. кварт. по ул.Островского (4/9-эт.) и 1-комн. кварт. в центре (2/5-эт.) на 4-комн. кварт. Тел. 22-50-66.
- 4-комн. кварт. (100/58/9) на две 2-комн. кварт. Тел. 51-89-09.
- ВАЗ-2102 (1983 г., в отличном состоянии) на ВАЗ-2106 или продаю за 18 млн.руб. Тел. 76-34-36.
- 2-комн. кварт. в Новоалтайске на 1-комн. кварт. в Барнауле, недорого. Тел. в Барнауле: 33-88-33 (после 18).
- 2-комн. кварт. в Ижевске на кварт. в Барнауле. Тел. в Павловском р-не: 34-3-23.
- 2-комн. кварт. (центр. отоплен., водопровод, участок) на малосемейку в Барнауле. Тел. в Ребрихинском р-не: 23-5-17.
- кварт. в Заринске на кварт. в Бийске. Адрес: 659618, с.Верхнеобское, ул.Центральная, 65, Никитиной О.А.
- дом на 2-комн.квартиру (проезд трамв. N 3, 5 до ост."Ул.Коммунаров"). Тел.52-07-15.
- дом в Заринске на 2-1-комн.квартиру в Барнауле или продаю. Тел.раб.26-17-96.
- 2-комн.благоустр.квартиру в Прутском Павловского р-на (сарай, огород 2,7 сот., погреб) на квартиру в Барнауле. Тел. в Барнауле: 25-05-61.
- 3-комн.квартиру в 2-кв.доме в с.Черемное (центр.отопл., огород 9 сот.) или продаю. Тел.45-87-22.
- добротный дом (большая усадьба) в Контошино и 1-комн. кв. в Барнауле на 2-3-комн.квартиру. Тел. в Косихинском р-не: 26-4-23.
- 1-комн.квартиру в Усть-Алейске (огород 3 сот.) по предложению. Тел.44-62-32 (с 19).
- 2-комн.благоустр.квартиру (48/77, 2 этаж) в центре Кузнецкого р-на г.Новокузнецка на равноценную. Тел.45-43-02.
- 2-комн.квартиру в г.Славгороде на жилье в Барнауле, пригороде. Тел. в Барнауле: 22-42-17 (Лена).
- 3-комн.благоустр.квартиру в р.ц.Топчиха на квартиру в Барнауле. Тел. в Барнауле: 23-79-64.
- дом-пятистенок в с.Шаргино на малосемейку в Барнауле. Тел. в Тюменцевском р-не: 2-54-05.
- 4-комн.квартиру на 3-комн. с доплатой. Тел.52-14-09.
- 2-комн. (5/5, смежн.) на бл.Черемушках на 3-комн.квартиру с доплатой. Тел.44-08-93.
- дом в Топчихе на квартиру в Барнауле, Кемерове или продаю. Тел. (252) 2-25-72.
- 4-комн. квартиру (9/9 эт.) в Заринске на 2-комн.квартиру в Барнауле, Бердске. Тел. в Заринске: 7-53-42.
- 3-комн.благоустр.квартиру в г.Усть-Илимске на 4-комн.благоустр.дом, коттедж в Павловске. Адрес: ул.Лермонтова, 26-1.
- дом (участок, постройки) в г.Абае Карагандинской обл. на дом или квартиру в Барнауле. Тел. в Барнауле: 54-59-42.
- 3-комн.квартиру на две 1-комн. Тел.51-97-68, 35-54-87.
- 1-комн.квартиру в г.Красноярске на равноценную в г Барнауле. Тел. 8 (255) 22-6-69.
- бревенчатый дом на горе на 1-комн.квартиру. Тел.42-72-78.
- 3-комн.в центре (1 этаж, 58 кв.м) на хорошую 2-комн. в центре или продаю. Тел.22-49-94.
- 2-комн.квартиру (31,6 кв.м, 2/5, смежные) на две 1-комн. или на 1-комн.квартиру и дом. Адрес: ул.Г.Исакова, 181-45.
- 2-комн.квартиру (телефон, 1 этаж) в центре на 1-комн. с телефоном в центре. Тел.22-58-06.
- большой дом в селе на квартиру в Барнауле или продаю. Тел.75-21-38.
- оборудование по розливу жидких пищевых продуктов, по производству бутылки ПЭТ, емкости, насос. Тел.77-26-86 (вечером).
- 2-комн.квартиру в 9-эт.доме (4 этаж, лоджия, телефон) у кафе «Лада» на равноценную в центре с доплатой. Тел.77-26-86.
- 2-комн.квартиру (33,1 кв.м, изолир., 2/5) на две 1-комн. или 1-комн. и дом. Возможны варианты. Тел.77-61-44.
- 2-комн. квартиру (изолир., 5/5, телефон) у «Березки» на 1-комн. с доплатой. Тел.44-61-43.
- 3-комн.благоустр.квартиру в р.ц.Зональное на квартиру в Барнауле. Тел.25-79-88 (раб.), 23-26-65 (дом.).
- 1-комн.квартиру в г.Серпухове Московской обл. (3/9 эт.) на квартиру в г.Барнауле. Тел.76-36-82, 33-47-80.
- благоустр.полдома в с.Первомайском Первомайского р-на на 2-3-комн. квартиру в Барнауле, Новоалтайске. Тел. 8 (232) 77-6-88.
- 1-комн.квартиру (17,1/32,8, балкон, телефон) на 2-комн. в Камне-на-Оби. Тел.42-90-21.
- 2-комн. (3/5 эт., телефон) и часть частного дома на 3-комн.квартиру. Тел.44-50-09.
- небольшой дом (проезд авт. N 6 до ост."Строительная") на 1-комн.квартиру с телефоном. Тел.36-61-50, 43-64-18 (с 18).
- 2-комн.квартиру по ул.Островского (4/9, кирп., изолир.; лоджия) и 1-комн. в центре (2/5, телефон) на 3-4-комн.квартиру. Тел.22-50-66.
- дом с садом, огородом 50 сот. на трактор или по предложению или продаю. Адрес: п.Орел Ребрихинского р-на, Кагала В.П.
- 3-комн.благоустр.квартиру в р.ц.Советское на жилье в Барнауле или продаю. Тел.77-55-14.
- 2-комн.благоустр.квартиру в с.Новоперуново Тальменского р-на или продаю. Адрес: Тальменский р-н, с.Новоперуново, ул.Зеленая, 6-а, кв.16.
- 3-комн.дом(постройки) на частный дом в Бийске или продаю. Адрес: Солтонский р-н, с.Березово, Шульгина А.И.
- 2-комн.квартиру по ул.Островского (изолир.) и 1-комн. в центре (2/5) на 4-комн.квартиру. Тел.22-50-66.
- дом в Краснодарском крае, 20 км от Черного моря на квартиру в Барнауле или продаю. Тел.25-11-88.
- две 1-комн.квартиры с телефоном на 2-комн. с телефоном и доплатой (1 и последн.этажи, Поток и Силикатный не предлагать) Тел.22-83-12.
- 4-комн.квартиру в Хабаровске на 2-комн.в Барнауле или Бийске. Тел.в Целинном: 2-17-32, в Хабаровске: 55-42-92.
- 1-комн. в Бийске на жилье в Барнауле. Тел.77-85-00.
- ВАЗ 2102, 1983 г.вып., в хор.сост., на ВАЗ 2106. Возможны варианты. Тел.76-34-36.
- 3-комн.благоустр.квартиру в 2-кв.доме (хоз.двор, огород) на 2-комн.квартиру в Барнауле. Тел. в Топчихе: 8 (252) 2-34-04.
- 2-комн.квартиру (2 этаж, панельн., балкон, телефон) на 1-комн. улучш.планировки в центре. Тел.22-02-39.
- дом на жилье в Томске или пригороде Томска или продаю. Тел.в Томске: 46-86-85.
- 4-комн.квартиру (100 кв.м) на 3-комн. с доплатой. Тел.51-89-09.
- 2-комн.квартиру (центр.отопл., водопровод, участок) на малосемейку в Барнауле или продаю. Тел.в Ребрихинском р-не: 23-5-17.
- 3-комн.квартиру в г.Рубцовске (46 кв.м) и дом в п.Березовское Волчихинского р-на (60 кв.м) на жилплощадь в Барнауле. Тел.в Рубцовске: 5-94-10.
- 1-комн.близко к центру (кирп., телефон) на 1-комн. в новом микрорайоне. Тел.55-02-92.
- 2-комн.квартиру в центре (1 этаж) на равноценную в этом же районе. Тел.22-73-37.

Чтобы ваше объявление было опубликовано, необходимо:
- *заполнить данные о себе*
- *разборчиво написать текст объявления*
- *выслать заполненный купон в адрес редакции*
- *один купон используется только для одного объявления!*
- *объявления без указания данных о клиенте не публикуются.*
- *за правильность и точность географических терминов и названий ответственность несут рекламодатели*
- *объем текста объявления - не более 10 слов*

ТЕКСТ ОБЪЯВЛЕНИЯ

для публикации в специальном выпуске «Пятница».

Ф.И.О. ____________________

Адрес: ____________________

Телефон: ____________________

Текст объявления: ____________________

- 3-комн.квартиру на Павловском тракте (42/60 кв.м, телефон) и малосемейку на две 2-комн.квартиры. Тел.41-95-28.
- 2-комн. кооп.квартиру (2/9, изолир.) в Заринске на 1-комн. в Барнауле с доплатой. Тел.в Заринске 4-15-24 (дом.).
- 3-комн.дом (все необходимые постройки) на частный дом в Бийске или продаю. Адрес: Солтонский р-н, с.Березово, Шульгина А.И.
- 2-комн.квартиру на Потоке на 2-комн. в другом р-не с доплатой. Тел.33-35-72.
- 3-комн.квартиру в с-зе «Барнаульский» (2 этаж, изолир., газ, лоджия, 64,8 кв.м) на 1-комн.в Барнауле и доплату. 1-й этаж не предлагать. Тел.77-19-49.
- 1-комн.благоустр.квартиру в кирп.доме (2 этаж, балкон, телефон) на равноценную в г.Владимире. Тел.24-63-57.
- дом-особняк в р.п.Троицкое (6х9, телефон, водопровод, слив, баня, гараж, летняя кухня) на квартиру в Барнауле или Новоалтайске с доплатой или продаю. Тел.54-03-07, (8-234) 21-1-30 (после 18).
- 3-комн.квартиру улучш.планир. (42,4/66 кв.м, 2 этаж) на Шукшина на 2-комн.квартиру улучш.планир. 1-й и последн. этажи не предлагать. Тел.52-06-63.
- сварочный агрегат на автобус ПАЗ, КаВЗ или продаю. Тел. 33-47-68 (раб.).
- 4-комн.квартиру на 2-комн. с телефоном и малосемейку. Тел.44-53-20.
- 3-комн.квартиру (изолир., лоджия застекл.) в г.Яровое на 1-комн. в Барнауле. Тел.77-48-40 (в раб.время).
- 1-комн.малосемейку в г.Барнауле (3/5 эт. кирп.дома, балкон, 18,7/30,3 кв.м) на квартиру в г.Владимире. Тел.41-77-73.
- 1-комн. «хрущевку» в центре (1 этаж, телефон) на 2-комн. по договоренности. Тел.26-93-06.
- 3-комн.квартиру старой планир., 3/5 эт., 52/75 кв.м, газ, телефон, балкон) на Потоке на 3-комн.квартиру меньшей площади и комнату. Тел.76-35-33.
- 1-комн.малосемейку в г.Барнауле (3/5 эт. кирп.дома, балкон, 18,7/30,3 кв.м) на квартиру в г.Владимире. Тел.41-77-73.
- 3-комн.квартиру в центре (1 этаж, 58 кв.м) на хорошую 2-комн. квартиру в центре. Тел.22-49-94.
- 3-комн.квартиру на Павловском тракте (42/60 кв.м) и малосемейку (12 кв.м) на две 2-комн.квартиры. Тел.41-95-28.
- дом в Краснодарском крае (20 км от Черного моря) на квартиру в Барнауле или продаю. Тел.25-11-88.
- 4-комн.квартиру по пр.Социалистическому, 69 (1 этаж) на 3- и 2-комн.квартиры в центре. Тел.26-12-85.
- 3-комн.квартиру в центре Барнаула на 2-3-комн.в Академгородке Новосибирска. Тел. в Барнауле 24-90-54.
- 3-комн.квартиру в центре на 2- и 1-комн. (или доплату) или продаю. Тел.22-79-66.
- полдома (телецентр) на 1-2-комн.квартиру или продаю. Тел.52-24-83.
- 2-комн. (1/9 эт., дверь метал., решетки, застекл.балкон, изолир., погреб, телефон) в р-не ВРЗ на 1-комн. и малосемейку. Возможны варианты. Тел.24-00-00.
- автомобиль УАЗ-452 (санитарка) на легковой или продам недорого. Тел. (290) 22-7-40.
- 3-комн.дом (все необходимые постройки) на частный дом в Бийске или продаю. Адрес: Солтонский р-н, с.Березово, Шульгина А.И.
- ГАЗ-52 «Автомагазин» с запчастями на Т-25 с сенокосилкой. Адрес: с.Маралиха Чарышского р-на, Петров В.И.
- ГАЗ-52 на легковой автомобиль ЗАЗ, ЛуАЗ или «Москвич». Адрес: Родинский район, п.Мирный, ул.Строительная, 8/2.
- комплект п/м на дом 10х10, брус 0,18х0,18, баню 3х5 на УАЗ или продаю. Тел. в Чарышском р-не: 24-3-12.
- сруб бани 3х3м на поршневую к а/м ГАЗ-3307 или продаю. Тел. в Чарышском р-не: 24-3-12.
- 3-комн.квартиру в г.Яровое (4/5 этаж, телефон, гараж, погреб, дача) на Горно-Алтайск или продаю. Тел. в Яровом: 4-08-43.
- трактор Т-150 на МТЗ или ДТ-75. Тел. в Новоалтайске 2-38-38.
- 2-комн.благоустр.квартиру в с.Черемное на квартиру в Барнауле. Тел. 8 (211) 33-4-10.
- 1-комн.квартиру и «Жигули» в Змеиногорске на жилье в Барнауле. Тел.2-13-58.
- добротный дом на квартиру в г.Рубцовске (все постройки, огород-сад, хоз-во). Тел. 8 (260) 23-3-97 (с 17 до 24).
- 3-комн.квартиру на Докучаево с телефоном на две 1-комн. Тел.51-08-53.
- 2-комн.квартиру в Барнауле и дом в деревне на 3-комн. Тел.41-74-77.
- ГАЗ-66 на легковой а/м. Адрес: ул.Верхгляденская, 13.
- ГАЗ-53 бортовой на «Газель» с доплатой. Тел. 8 (260) 23-3-97 (с 17 до 23), 23-3-86 (с 9 до 17).
- небольшой дом на 1-комн.квартиру с телефоном (ост.«Строительная», проезд авт. N 6). Тел.43-64-18.
- ветхий дом в центре Барнаула на жилье в сельской местности. Раб.тел.23-87-37.

РАЗНОЕ

- ищу друзей. Хобби - индийское кино, обмен открыток. Адрес: 658537, Ребрихинский р-он, с.Подстепное, ул.Победы, 13/2, Жило М.
- ищу надомную работу, знаю делопроизводство, печатаю. Адрес: Урожайное Советского р-на, Комарова, 23, Дуракова Н.К.
- отдам красивых котят в добрые руки. Тел. 44-05-14.
- сдается в аренду металл. гараж в р-не Дворца спорта. Тел. 25-81-77.
- требуются услуги сварщика со своим сварочным аппаратом. Тел. 51-66-61.
- снимем благоустроенную кварт. для семьи. Тел. 76-38-50.
- кровельные работы. Тел. 42-79-00.
- предлагаю для вязки балинезийского кота (полная родословная, интерчемпион). Тел. 77-04-81.
- сниму в аренду комнату в р-не к-ра «Первомайский». Адрес: 659822, с.В-Жилино Косихинского р-на, Панюковой Н.В.
- сдаю в аренду кооп. гараж в р-не автозаправки по ул.Челюскинцев. Тел. 22-72-02.
- видевших ДТП на перекрестке ул.Челюскинцев-Строителей 14 марта 1997 г., позвонить 54-58-91.
- ищу работу на предприятии или в фирме консультантом по экономико-правовым вопросам. Тел. 75-19-92.
- сдаю в аренду кооп. гараж в р-не ипподрома или продаю. Тел.: 51-87-73, 44-60-52.
- сниму кварт. для семьи. Тел. 76-38-50.
- сдаю в аренду гараж у Дворца спорта. Тел. 24-72-88.
- девушка (22 года, высшее) ищет серьезную работу. Тел. 25-21-94 (с 14).
- сдается в аренду охраняемый кооп. гараж в удобном для транспорта месте. Тел. 22-17-29.
- сдаю в аренду кооп. гараж в р-не ж/д больницы. Тел. 22-21-30.
- сниму малосемейку, гостинку, 1-комн. кварт. Тел. 42-30-14.
- сниму в аренду благоустроенную кварт. Тел. 76-38-50.
- сдается в аренду бокс (6х3) кооп. гаража (р-он трамв. депо N 1). Тел.: 23-51-72, 23-32-78.
- сдаю в аренду кооп. гараж в р-не Дворца спорта (входит УАЗ). Тел. 25-55-77.

КУПЛЮ

- дешевый поддон, можно б/у. Тел. 44-62-32 (с 19).
- а/м «Таврия» 1993-1995 г., до 11 млн.руб. Тел.: 8(253) 45-4-34.
- цепь простую для «Дружбы», винты для «Вихря-30». Тел. 51-66-61.
- дом в Новоалтайске или пригороде, или сниму. Тел.: 8(232) 93-3-49.
- баню из бруса (4х2 м), недорого. Тел.: 42-03-62, 42-54-93.
- стартер на а/м «ИФА-50». Тел. 24-54-22.
- шлак с доставкой в черте города. Тел. 52-51-93 (вечером).
- недорогое жилье: малосемейку, гостинку, частный дом. Тел.: 44-93-70, 42-30-14.
- 2-комн.кварт. в центре (9-эт. дом, изолир.), недорого. Тел. 26-12-85.
- телескопическую радиомачту. Тел. 25-67-82.
- квартиру без посредников. Тел. 77-89-73.

ПРОДАЮ

- белую и желтую мелочь сов. денег. Цена договорная. Тел. 22-89-00.
- пиломатериал. Тел. 8(258) 28-3-71.
- цветную плащевую ткань. Тел. 75-24-73.
- женские костюм, платье, брюки (44-46 разм.), красные туфли на высоком каблуке (36 разм.). Тел. 51-42-89.
- хлебные лотки (75 шт.), весы (до 10 кг), кассовый аппарат «ЭКР-3101» с чековыми лентами (23 шт.), разделочный стол (с подстолешницей), все недорого. Тел. 23-70-25 (с 16 до 21).
- лампу ДРЛ-250 (18 шт.), мотоцикл ИЖП-2 на зап. части. Тел. 51-36-40.
- фляги алюминиевые, 40 л, б/у, (10 шт.), недорого. Тел. в Алейске: (8-253) 2-13-67.
- масло пихтовое (10 л). Тел. в Залесово: 27-3-71.
- новый женский плащ темно-серый, размер 120-170, цена 270 тыс. руб. Тел. 33-36-05.
- укровать, мягкую мебель, прихожую, телевизор. Адрес: ул.Брянская, 27 (с 18-21). Тел. 41-26-61.
- 2-ярусную детскую кровать, б/у. Тел. 75-07-27.
- кухонный гарнитур в упаковке, без мойки; пиломатериал (Тальменка, 2 куб.м). Тел. 24-89-05.
- кровать детскую (до 9 лет), в хорошем состоянии. Тел. 22-13-02.
- детскую прогулочную коляску, б/у, в хорошем состоянии. Тел. 75-45-19 (с 17).
- концертный аккордеон «Supita». Тел. 52-35-99.
- газовые баллоны (27 л), фляги, б/у. Тел. 41-36-81.
- шифоньер, трельяж, книжный шкаф, книги, подписку прошлых лет издания, покрывало. Адрес: 80-й Гвардейской дивизии, 26-37.
- плиту газовую, трехконфорную, стир. машину «Сибирь» с центрифугой. Тел. 22-89-00.
- радиолу «Кантата-205 стерео», новую, недорого. Тел. в Шипунове: 8(250) 41-5-44.
- кооп. погреб по ул.Ядерной, 2. Тел. 42-91-95.
- металл. гараж 3х6м в районе рынка ул.Малахова, недорого. Тел. 43-66-87.
- гаражи: кооп. охраняемый у к/т «Первомайский» и металлический. Тел. 23-87-28.
- металл. гараж 3х6м в районе Нового рынка (с местом). Тел. 24-16-49.
- новую баню в комплекте. Тел. в Барнауле 26-11-06.
- кооп. погреб по ул.Шукшина, 15. Тел. 51-89-09.
- кооп. гараж 3,2х8,5 (погреб, яма) у конд. ф-ки «Алтай». Тел. 23-31-94.
- погреб 2х3м в р-не ул.Малахова-Петрова (перекрыт плитами, стены кирп., полки, яма). Тел. 26-76-42.
- кооп. погреб по ул.Юрина, 243-б (напротив магазина «Гарант»). Тел. 33-30-72.
- ВАЗ-2121, 1990 г.вып. (пробег 30 тыс. км), в отличном состоянии. Тел. 42-91-95.
- трактор ДТ-75, бульдозер с реверсом. Тел.: 8(258) 28-3-71.
- переднее правое крыло на а/м «Москвич», корзину сцепления ГАЗ-52. Тел.: 23-76-58 (днем), 25-72-92 (вечером).
- два колеса с камерой на а/м ГАЗ-21 «Волга» мод. И-194 (6.70-15/170-380). Тел.: 23-76-58 (днем), 25-72-92 (вечером).
- мотоцикл ИЖ-Юпитер-5 с коляской, 1992 г.вып. Тел.: 42-32-34, 75-22-17.
- ЕРАЗ-762В, 1985 г.вып., на ходу. Тел. 45-91-27.
- стеклоблоки, б/у. Тел. 75-07-27.
- ЗАЗ-968, 1979 г.вып. (после кап. ремонта), 30 л.с. Тел. 51-27-65.
- ЗИЛ-130, 1988 г.вып., в хорошем состоянии, или меняю. Тел. в Калманке: 22-1-41 (раб.).
- двигатель на трактор ЮМЗ, недорого. Возможен бартер на продукты. Тел. 23-3-51 (дом.).
- трактор Т-40М, 1990 г.вып., в отличном состоянии. Есть варианты. Тел. 54-27-97.
- экскаватор ЭО-3322Д, 1985 г.вып., недорого. Тел. в с.Угловском: (8-279) 22-1-37.
- «Мерседес-280» спорт., 2-дверный, 1980 г.вып., 26 млн. руб. Торг уместен. Тел. 8(291) 2-36-47.
- ЗИЛ-130 (1992 г.вып.,) или меняю на любую марку автомобилей. Тел. в Тюменцево: (218) 2-28-49.
- трактор Т-40. Тел. в Новичихе: (8-255) 22-6-69.

Алтайский региональный филиал

АгроПромБанка

по выгодной цене осуществляет покупку векселей следующих эмитентов:

Онексим Банк, Банк Менатеп, МАКБ «Возрождение», Банк «Российский кредит», Сбербанк РФ, Мосбизнесбанк, Альфа-Банк, Промстройбанк России, Инкомбанк, СБС-Агро и др.

Адрес: 656068, ул.Н.Крупской, 91-а,
телефон справочной службы: 24-24-27.656057,
г.Барнаул, ул.Панфиловцев, 18-а, тел.54-26-46.
Во всех отделениях Агропромбанка Алтайского края.
Генеральная лицензия ЦБРФ N 1575 от 27 декабря 1993 г.

Реклама "АП" Короленко, 105 5 этаж — **АЛТАЙ ИНФОРМ ПРЕСС** — Реклама "АП" тел. 23-34-78 факс 23-44-30

26 июля 1997 года
Парк Центрального района
Александр и Наталья
ЗАВОЛОКИНЫ,
постоянные участники
телепередачи «Играй, гармонь»,
ФОЛК-ГРУППА «ВСПОМНИ, КАК БЫВАЛО»,
ВЛАДИМИР БАКИТКО, АНСАМБЛЬ «ОГОНЬКИ»,
скоморохи, затейники, балагуры
и частушечники в шоу-представлении
«ИГРАЙ, ГАРМОНЬ АЛТАЙСКАЯ»
Во время представления будет разыгрываться лотерея, состоится вручение призов за лучшие выступления, фотографий и автографов популярных артистов.
Билеты продаются в кассах парка и филармонии.
Справки по тел.: 23-53-72, 23-53-05.

Сибирское отделение Российской Академии наук
АЛТАЙСКИЙ РЕГИОНАЛЬНЫЙ НАУЧНЫЙ ЦЕНТР
г.Барнаул, ул.Димитрова, 66. Тел. 22-21-14.
Алтайский региональный научный центр
в рамках своих подразделений
объявляет об оказании следующих услуг:
* Консалтинговая фирма «СТИВТ» организует **КУРСЫ ОБУЧЕНИЯ КОМПЬЮТЕРНОЙ ГРАМОТНОСТИ** на коммерческой основе:
- для студентов социологического факультета и организаций, связанных договорами с УНПК «СПС» - 3 (три) доллара за академический час
- для всех желающих - 6 (шесть) долларов за академический час.
Курсы организованы двух видов: групповые и индивидуальные. По окончании курсов выдается сертификат. **За дополнительной информацией обращаться по тел. 22-53-45.**
* Центр дистанционного обучения на базе школы N 110 предлагает **УСЛУГИ ПО ТИРАЖИРОВАНИЮ ЛЮБОГО ВИДА ПЕЧАТНОЙ ПРОДУКЦИИ** в формате А4. Продукция может быть сброшюрована.
Обращаться по тел. 77-74-51.

КИНОТЕАТРЫ

«МИР». «ВОЗВРАЩЕНИЕ ДИНОЗАВРА» (Япония, фантастика для детей) - в 14, 16. «СЕКС-МИССИЯ, ИЛИ НОВЫЕ АМАЗОНКИ» (эротика, только для взрослых) - в 18, 20-10.

«РОССИЯ». «КЛИЕНТ» (США, в гл. роли Томми Ли Джонс) - в 12, 14, 16, 18.

«РОДИНА». «ДЕНИС - МУЧИТЕЛЬ» (США, комедия) - в 12, 14. «ДИКОЕ ВЛЕЧЕНИЕ» (Италия, жесткая эротика, только для тех, кому за 18) - в 16, 18, 20.

«ПЕРВОМАЙСКИЙ».«ЛЮБОВЬ БЕЗ ПРАВИЛ» (США, эротика) - в 11, 13, 15, 17, 19, 20-30. «СОЕДИНЕННЫЕ ОГНЕМ» (США, приключения) - в 12, 14, 16, 18, 20. Молодежная дискотека -в 21 час.

«ИСКРА». «САМСОН И САЛЛИ» - в 10-30 (для детей). «ТЕРМИНАТОР» (США, боевик) - в 14, 16, 18. Молодежная дискотека - в 20.

Топчихинский элеватор производит
ЗАКУП РЖИ
цены и объемы договорные.
Тел.: 8(252) 2-23-72, 2-23-70.

● Продаю стальные двускатные фермы, 18 метров, для зерносклада, дешево.
Тел. в Новоалтайске: 2-61-18.

● Магазин продает масло сливочное в розницу (16 тыс.руб.) и оптом (15.500).
Тел.31-80-83.

КУПИМ ПИЛОМАТЕРИАЛ НЕОБРЕЗНОЙ
за наличные деньги
Тел: 35-15-45, 42-89-89.

ЗАПАСНЫЕ ЧАСТИ ДЛЯ СЕЛЬХОЗТЕХНИКИ
на двигатель А-01, А-41, ЯМЗ, СМД-20, КАМАЗ, МТЗ
поршневые группы, коленвалы, прокладки гл.бл., распылитель, плун. пара, форсунки, НШ, топливные насосы, карбюратор, торм. лента Т-4, бандаж, РВД, подшипники и многое другое.
Расчет наличный, бартер, векселя.
Тел.\факс 51-04-57
дисп. 51-88-62
сертификаты

РЕМОНТ И ЗАПРАВКА
картриджей, принтеров, пишущих машинок и копировальных аппаратов.
Тел. 24-32-96, 24-47-74.

СРОЧНО РЕАЛИЗУЕМ
▼ КЛЕЙ ДЛЯ КАФЕЛЯ
▼ ГИПСОКАРТОН
▼ ПЛИТКУ КАФЕЛЬНУЮ, КЕРАМИЧЕСКУЮ
▼ ИЗГОТАВЛИВАЕМ ЖАЛЮЗИ
▼ Принимаем заказы на САЙДИНГИ
ул.Деповская, 15, оф.4,4а.
Тел. 24-26-15.

ПРОИЗВОДИМ И РЕАЛИЗУЕМ ОПТОМ КВАС «Бородинский», 1,5 л -3800 руб., «Колу», «Клюкву», «Байкал», «Оранж», «Лимон», минеральную воду, 1,5 л - от 3000 руб.
Адрес: ул.Луговая, 3,
АОЗТ «Биотек». Тел.24-47-94.

Барнаульское профучилище N 18 (ул.Анатолия, 103) ведет прием учащихся на 1 сентября 1997 г. по профессиям:
* Машинист-оператор, лаборант газифицированной котельной
* Слесарь по эксплуатации газового оборудования
* Электромонтер сетей и подстанций
* Электромеханик по лифтам
* Электрогазосварщик
* Секретарь, оператор ПЭВМ.
Сроки обучения 5-6 месяцев, включая стажировку на производстве. Обучение бесплатное, выплачивается стипендия. Образование среднее, возраст 18-30 лет. Прием документов до 25 августа 1997 г.
Справки по тел.: 23-27-49, 23-28-71, 23-25-60.

Меняю на квартиру полдома (общ пл. 70 кв.м, р-он С.Армии) или продаю.
Тел.: 52-37-63, 51-45-82.

Племенное козоводческое хозяйство «Росинка» реализует молочных коз чешской и зааненской пород.
Адрес: Республика Алтай, Чемал, ул.Заречная, 8. Тел. 25-4-33.

Продается 2-комн.квартира на пл.Советов (32/56 кв.м, 3 этаж, комнаты смежные, телефон).
Тел.36-77-02.

Меняю 4-комн.квартиру по ул.А.Петрова (5 этаж 9-эт.дома, 100 кв.м, 3 застекл.лоджии, телефон, железная дверь) на две 2-комн.квартиры.
Тел.41-49-45.

В преддверии открытия охотничьего сезона ДП «АлтИж» сообщает
О ПОСТУПЛЕНИИ ОРУЖИЯ ОСНОВНЫХ РОССИЙСКИХ ИЗГОТОВИТЕЛЕЙ.
Цены сохраняются до 20 августа.

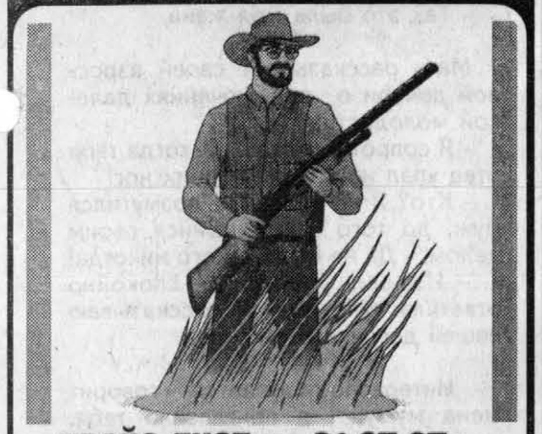

ПРАЙС-ЛИСТ на 21.07.97 г.

(ГРАЖДАНСКОЕ ОРУЖИЕ)

Наименование	Розничная цена
ТОЗ-34 штучн. орех	1570000
ТОЗ-34 штучн. бук	1500000
ТОЗ-34 Е орн. орех	1500000
ТОЗ-34 Е орн.бук	1420000
ТОЗ-34 Е ряд. бук	1440000
ТОЗ-34 ряд. бук	1380000
МЦ 21-12 подар. 3в с/р	6900000
МЦ 21-12 ряд. бук	1590000
ТОЗ-87 ряд. бук	2625000
ТОЗ-87 ряд. бук с удл. маг.	2660000
ТОЗ-87-02 орех	3300000
ТОЗ-87-05 орех с удл. маг.	3900000
ТОЗ-187-01	4800000
ТОЗ-187-02	5600000
ТОЗ-91-12 орех	2000000
ТОЗ-91-12-1 Т орех	2600000
ИЖ-39 Е	2500000
ИЖ-27	1600000
ИЖ-27 Е	1670000
ИЖ-27 Е штучн.	1750000
ИЖ-27 Е магнум	1700000
ИЖ-27-1-С	1750000
ИЖ-27 магнум	1650000
ИЖ-81 ягуар	1240000
ИЖ-81-7 зарядн.	1350000
ИЖ-81 фермер	850000
ИЖ-81 длин.	1020000
ИЖ-81 фокстер.	1670000
ИЖ-43 штучн.	1260000
ИЖ-43 бук рядов.	970000
ИЖ-43 Е орех	1100000
Сайга 410 С	1270000
Сайга 410 К	1900000
Сайга 20 С	2800000
Сайга 20	2400000
Сайга 20 к	3000000

ОХОТКАРАБИНЫ:

ТОЗ-99 5,6	1300000
ТОЗ-78-01 эксп.	700000
Тигр-1 удл. с опт.	7356000
Тигр-1 удл. б/опт.	6610000
Тигр б/опт.	5022000
Сайга 7,62 б/опт.	1150000
Лось-7 7,62 б/опт.	3276000
Барс-4 с опт.	3924000
Север 5,6/20	2200000
Иж-94 «Тайга»	2690000
Вепрь СОК-94 с опт. б/чехл.	1650000
Вепрь СОК-94 с опт. чехл.	1850000
Вепрь-308 с опт.	2470000
ОП СКС б/опт.	900000
ОП СКС с опт.	1392000

СЛУЖЕБНОЕ ОРУЖИЕ:

ИЖ-71	2000000

ГАЗОВОЕ ОРУЖИЕ:

ИЖ-76-8	145000
ИЖ-77-8	400000
ИЖ-78-7,6	670000
ИЖ-79-7,6	690000
ИЖ-79-8	690000

Форма оплаты - любая. На все товары распространяется гарантия. Оптовым покупателям предоставляются скидки.
Если у Вас произошла задержка с получением лицензии, Вы можете сделать предоплату. Оплаченное вами оружие хранится 15 дней.

Дочернее предприятие «АлтИЖ»
656010, г.Барнаул,
ул.Э.Алексеевой, 17.
Тел.: 76-00-54, факс: 33-43-36.

ООО «Деско»
Постоянно в продаже
ПОДСОЛНЕЧНОЕ МАСЛО
Закупаем муку, крупы.
Тел. в Барнауле: 76-34-27, 76-34-51.

ЗАКУПАЕМ СЫРЫ, МАСЛО ОПТОМ.
Расчет сразу.
Тел. в Новосибирске: (3832) 32-14-55, 32-49-58.

Предприятие реализует **РАДИАТОРЫ ЧУГУННЫЕ МС-140.**
Возможна оплата векселями. Тел.33-46-66.

ЛИЦЕНЗИОННЫЕ АУДИОВИДЕОКАССЕТЫ
низкие цены.
Еженедельное поступление.
Более тысячи наименований аудиокассет.
Более 300 видеокассет.
Ул. Никитина, 63,тел. 23-75-20.

НАСОСЫ!
Насосы Ясногорского завода:
Некоторые цены:
К8/18 - 1303 тыс.руб., К90/35 - 5120 тыс.руб., К100/80 -9400 тыс.руб., 1Д200/90 - 17414 тыс.руб., КС12/50 - 9900 тыс.руб., ЦНСГ38/176 - 18900 тыс.руб., химические, бензиновые, фекальные, глубинные ЭЦВ6, 8, 10 (80, 110, 140, 185, 235), ДЭС12 - 140 кВт, масло холодильное ХА-30.
Адрес: п.Сибирский Первомайского района, тел/факс 6-07-11 (с 9.00 до 17.00), 6-03-76 (с 19.00).

АЛЕЙСКЗЕРНОПРОДУКТ
ОТКРЫТОЕ АКЦИОНЕРНОЕ ОБЩЕСТВО
ОКАЗЫВАЕТ УСЛУГИ ПО ПЕРЕВОЗКЕ ПРОДУКТОВЫХ ТОВАРОВ НА а/м "КАМАЗ"
г.Алейск,ул.Первомайская,81.
Тел. 21-6-82,24-8-71,тел\факс 21-9-71,24-6-71.

● Куплю 2-, 3-комнатную квартиру с ежемесячным расчетом сроком на 3 месяца.
Тел. 44-49-85.

● Сдаю в аренду гараж (3х6) в районе ост.«Мастерские».
Тел. 22-96-29.

● Продаю УАЗ-3909 (сентябрь 1996 г.). Возможен обмен на «шиньон».
Тел. 31-80-83.

● Продаю угловую мягкую мебель (Словения), дорого.
Тел. 35-49-48.

● Меняю часть дома в центре с.Лебяжье (2 комн., кухня, веранда, постройки, огород) на малосемейку и доплату 10 млн. руб.
Тел. 27-14-42.

● Продается а/м «Кроун», 1990 г. без пробега по СНГ, супер-салон, электрон. табло, рамы, объем двигателя - 3 л, цвет черный, цена 10 тыс. долларов.
Тел.: 23-68-16 (после 21.00), 23-34-60 (в рабочее время).

● Продается земельный участок в п.Ягодное (18 соток, свет, подводится вода, баня, сарай, погреб, фундамент под дом) или меняю.
Адрес: п.Южный, ул.Мусоргского, 40-701.

● Продаю 3-комн.квартиру старой планировки в центре (изолир., кап.ремонт). **Тел.25-25-00.**

● Продаю 1-комн.квартиру в центре (кирп.дом, балкон). **Тел.22-15-23.**

● Меняю 1-комн.(5/5, балкон, телефон) по ул.Г.Исакова на равноценную на пос.Южном. **Тел.52-27-74, 27-12-43 (после 20).**

Меняю две квартиры в центре (4-комн. и 2-комн.) на 4-комн. старой или улучшенной планировки в центре.
Тел.36-65-91.

● Продаю 4-комн. квартиру (100 кв.м, 8/9-этажного панельного дома, застекл.лоджия, балкон, телефон, ремонт) по **ул.Северо-Западной, 62. Тел. 77-91-46.**

● Меняю автомобиль ГАЗ-52 на прицеп УАЗ-469 или мотоблок или продаю недорого. **Тел.26-23-83 (с 8 до 17).**

● Меняю сельхозшины К 701 и полиэтиленовую пленку на пиломатериал или продаю. **Тел.75-19-13.**

● Продается деревянный дом (общ. пл. 60 кв.м, подключен к канализации и водопроводу, отопление местное водяное, надворные постройки, огород 3 сотки).
Адрес: г.Барнаул, пер.Присягина, 14 (ост.трамвая N 7 «К-тр «Алтай»).
Тел. в Томске: 26-61-06.

Продам мультимедийный компьютер 486/DX2-66.
Тел.: 23-61-65.

ЗАО "СОЮЗМУКА"
ПРИНИМАЕТ НА ПЕРЕРАБОТКУ на взаимовыгодных условиях пшеницу продовольственную 3 и 4 класса с клейковиной не ниже 20%
В ОБМЕН НА МУКУ В/С.
РЕАЛИЗУЕТ МУКУ:
высшего сорта;
1 сорта.
Справки по тел. (385-2) 24-85-72.

Косметические операции дефектов лица и шеи.
Лицензия БЕ-Х N 000372 от 7.09.94 г.
Тел. 77-14-82.

ПРОДУКТЫ ПИТАНИЯ ОПТОМ.
Более 100 наименований.
Тел. 23-40-16.

КОНДИЦИОНЕРЫ
(пр-во Япония, Корея)
от 3 млн.руб.
Тел. 24-32-96, 24-47-74.

ТОО «КВЭСТ» РЕАЛИЗУЕТ БИТУМ
Тел.: 25-57-53, 22-47-16, 23-52-98.

КУЗБАСС НАСОСЫ
Новосибирск, ул. Восход, 1а, к. 316, Тел. (383-2) 66-84-83, Факс 66-84-66.
● консольные, сетевые, вихревые,вакуумные, питательные,фекальные, химические, бензиновые, шестеренчатые, дозаторы для перекачки воды чистой и загрязненной, масла, бензина, мазута, кислот, щелочей, текучих и густых жидкостей.
● индивидуальная работа с каждым заказчиком, поставка насосов под заказ, гарантия на все оборудование.
доставка ЖД и автотранспортом

ООО "ЭНЕРГОКОМПЛЕКТ"

- КАБЕЛЬ
- ПРОВОД
- ТЭНы
- СЧЕТЧИКИ
- СВЕТИЛЬНИКИ
- ЛАМПЫ
- РУБИЛЬНИКИ
- ЩИТЫ ОСВЕЩЕНИЯ
- РОЗЕТКИ
- ВЫКЛЮЧАТЕЛИ
- НИХРОМ
- ЭЛ. ДВИГАТЕЛИ
- АВТОМАТЫ
- ПУСКАТЕЛИ
- ЩИТЫ УЧЕТА
- КОНТАКТОРЫ
- МЕТАЛЛОРУКАВ
- ПРЕДОХРАНИТЕЛИ
- ПАТРОНЫ ДЗ, Д4
- ЭЛ. ЛАМПЫ
- ШНУР
- НАКОНЕЧНИКИ
- ИЗОЛЕНТУ
- ТРУБКУ ПВХ
- ЭЛЕКТРОДЫ
- ТРАНСФОРМАТОРЫ
- РАСПРЕД. КОРОБКИ

Покупка более 3 млн.руб. - скидки от 10 до 20 %.
Обращаться: г.Барнаул,ул.Папанинцев,105,каб. 2.
Тел. 26-76-58,25-20-24.

ЗАКУПАЕМ, БЕРЕМ НА ПЕРЕРАБОТКУ
МУКУ СЕЛЬСКОГО ПОМОЛА
ПРЕДЛАГАЕМ НА РЕАЛИЗАЦИЮ
ПРОДУКТЫ ПИТАНИЯ
Тел. в Барнауле (385-2)
22-59-85

ЭКОЛОГИЧЕСКИ ЧИСТЫЙ УНИВЕРСАЛЬНЫЙ УТЕПЛИТЕЛЬ
В ВИДЕ ВАТЫ В РУЛОНАХ
по цене **265 тыс.руб.** за 1 куб.м
ПРОШИВНЫХ МАТОВ 2000х1000х50 мм
по цене **42 тыс.руб.**
ДЛЯ ЛЮБЫХ КОНСТРУКЦИЙ
сроком службы не менее 20 лет.
Температура применения от -200 С° до +700 С°.
Завод минерального волокна.
Тел.42-33-31, 42-99-87. Барнаул, ул.Попова, 179.

КОТЛЫ, ТИТАНЫ, ВОДОНАГРЕВАТЕЛИ.
ЭЛЕКТРИЧЕСКИЕ
Сервисное обслуживание, монтаж, сертификаты.
Выставка-продажа в маг. "Электротовары" пр. Социалистический, 117-а. Тел. 77-59-76.
РА "Кредо"

Закупаем ШКУРЫ КРС
СВИНЫЕ, ОВЕЧЬИ ШКУРЫ по очень ВЫСОКИМ ЦЕНАМ
Предлагаем на бартер ШОРНЫЕ изделия
(седла, хомуты, вожжи и т.д.)
СЫРОМЯТЬ по цене от 28000 до 36000 руб./кг.
При покупке шкур и продаже сыромяти - гибкая сист. скидок.
г. Барнаул, ул. Э. Алексеевой, 57-а. Тел. 76-08-54.
Тел. в р.ц. Поспелиха (256) 26-2-40, 22-8-98,
в р.ц. Ключи (278) 22-5-15, в р.ц.Тальменка (291) 22-0-37,
в р.ц. Троицкое (234) 21-3-70, р.ц. Баево (215) 22-5-08
Лиц. 5976424 от 23.09.96

компания **ЭSTET**
ОТКРЫВАЕТ
ШКОЛЬНЫЙ БАЗАР
ТЕТРАДИ
АЛЬБОМЫ
РАНЦЫ
ФЛОМАСТЕРЫ
КАРАНДАШИ
ЛАСТИКИ
РУЧКИ
КРАСКИ
КИСТИ
ОБЛОЖКИ
ТОЧИЛКИ
Бесплатная доставка по городу
Оплата любая. Отсрочка платежа.
24-09-23 24-22-35 пр.Комсомольский, 120, (3 этаж).

ЗАО "ЗЕРНОСЕРВИС" ПРИНИМАЕТ НА ПЕРЕРАБОТКУ И ЗАКУПАЕТ
ЗЕРНО ГОРОХА И ЯЧМЕНЯ
Тел. 8-(3852) 24-85-72

Каждое воскресенье в ДК котельщиков (пр.Ленина, 147, к. 4)
ПРОВОДИТСЯ ЛЕЧЕБНЫЙ СЕАНС избавления от алкогольной зависимости.
Начало - в 12-30. **Тел. 77-01-41.**
Лицензия А-121461 N 361/96 от 29.12.95 г.

ОРГАНИЗАЦИЯ РЕАЛИЗУЕТ:
ФИЛЬТРЫ ВОЗДУШНЫЕ, ТОПЛИВНЫЕ, ГИДРОСИСТЕМ к тракторам
ДТ-75, ЮМЗ, Т-4, Т-40, МТЗ, ЧТЗ, Т-150 и КамАЗ;
ШЕСТЕРНИ КПП;
ДТ-75, ЮМЗ, Т-4, Т-40, ЧТЗ, МТЗ, Т-150;
БЛОК, ГОЛОВКУ БЛОКА, РАСПРЕДВАЛ ЮМЗ.
НОВОЕ ПОСТУПЛЕНИЕ ЗАП.ЧАСТЕЙ К ТРАКТОРАМ МТЗ.
Остекление кабины, цапфы, лонжероны, вкладыши всех номиналов, задний мост в сборе, передний мост, ступицы, маховики и т.д., более 500 наименований. Поршневая группа МТЗ-82, цена - 1380000 руб.
ПРОДУКЦИЮ ЧТЗ
Бульдозер б/у Б-170.М.01 по цене 170000 тыс.руб. Запасные части в ассортименте: ролики опорные и поддерживающие, прокладки головки блока и коллекторные и т.д., более 600 наименований.
Сигнальные проблесковые маяки, оптические и акустические установки на все виды спецтехники. Низкие цены.
Звонить: 42-99-41, 42-99-69, 42-99-75.

СКЛАД *"ФРЕГАТ"*
СУПЕРЦЕНА!
РАСПРОДАЖА!
Только с 10 по 24 июля!
Тетрадь 12 листов (клетка, линия, косая линия) 260 руб.
Дневник школьный 1 750 руб.
и еще 600 наименований канцтоваров
сертификаты
ул. Н. Крупской,97,
Тел. 36-72-20
Суббота - РАБОТАЕМ

ВСЕ ДЛЯ РЕМОНТА!

обои (Украина)	от 12600 руб.
эмали (Одинцово), 3 кг	от 51000 руб.

Всего более 200 наименований строительных товаров
ХЕЛМИ КАНЦЕЛЯРИЯ К ШКОЛЬНОМУ СЕЗОНУ!

тетради, 20 видов	
альбомы для рисования	от 1000 руб.
бумага цветная	от 1800 руб.
фломастеры (Саратов), 6 цв.	2500 руб.
краски акварельные, 12 цв.	4790 руб.
и многое другое.	

Оптом: ул.Автотранспортная, 49. Тел.: 24-59-67, 26-76-82. В розницу (с нац. до 10%): м-н «Набережный», ул.Малотобольская, 25, м-н «Снежинка», пр.Ленина, 67-а.

ТОО "АБТИС"
✔ Мука 1 с. - 1800, в/с. - 2250
✔ Крупы (10 видов)
✔ Макаронные изделия (8 видов)
и другие продукты питания
Закупаем муку, крупы, сахар
Шевченко, 170. Тел.: 25-66-60.
Павловский тракт, 50. Тел.: 26-78-54.
Челюскинцев, 109.
сертификаты

ПРОИЗВОДИМ РЕМОНТ
экскаваторов, ГСТ комбайнов «Дон», КСК-100, чешских погрузчиков, гур тракторов, гидромоторов, гидронасосов, гидроцилиндров.
г.Бийск, Сервисный центр «Катунь», ул.Яминская, 40.
Тел. 36-00-22, 22-99-08.

ПРЯМЫЕ ПОСТАВКИ

Известные европейские производители

ОБОИ (Германия) rasch

бумажные, моющиеся	3,8 $/рул.
супермоющиеся, бумажные	7,2 $/рул.
супермоющиеся, виниловые	8,9 $/рул.
шелкография, устойчивы к трению	11,1 $/рул.
виниловые, устойчивы к трению	11,7 $/рул.

ПЛИТКА ПОТОЛОЧНАЯ (Германия) Schäfer

Primaterm (белая)	3,0 DM/кв.м
Styroform (белая)	3,6 DM/кв.м
Polycolor (под дерево)	7,4 DM/кв.м
Colordesign (под мрамор)	8,7 DM/кв.м

ЛИНОЛЕУМ (Германия) Tarkett

Print 0,7 мм, шир.2,0 м	2,8 $/кв.м
Capri 2,0 мм, шир.2,0 м	5,7 $/кв.м
Spring 1,5 мм, шир.2,0 м	4,9 $/кв.м
Imperial 3,0 мм, шир. 2,0 м	7,6 $/кв.м

КЕРАМИЧЕСКАЯ ПЛИТКА (Чехия) RAKO

настенная, 15х15 см	7,8 $/кв.м
настенная, 15х20 см	10,7 $/кв.м
настенная, 20х20 см	10,4 $/кв.м
настенная, 20х25 см	11,6 $/кв.м
настенная 25х33 см	13,4 $/кв.м
напольная, 33х33 см	15,4 $/кв.м
напольная, 40х40 см	17,7 $/кв.м
бордюры	2,0 $/шт.

Тел./факс (3822) 26-39-84, 26-05-89.
Со склада в г.Томске.

КОМПАНИЯ ЭЛЕКТРИЧЕСКОГО СВЕТА.

ВСЯ ПРОДУКЦИЯ СЕРТИФИЦИРОВАНА.

Письма

вопиющего в пустыне

Люблю одинокие загородные прогулки, ибо информационная перенасыщенность города последнее время сильно утомляет за неделю, а за две начинает тяготить, как физическая усталость. Я сравниваю такие непродолжительные выезды с разгрузками и даже баней очищающей. А поскольку я такой не один, мне всегда интересно видеть других людей в естественном, не подчиненном состоянии. Наблюдения бывают необязательны, но тем, наверное, остры и памятны. Вот одно из них, пришедшееся ко двору.

Он сидел на высоком обрывистом берегу Оби. Перед ним простиралась панорама реки, противоположный берег - бескрайний, переходящий в синие дали до самого небосвода. Я представил, каким мастерством должен владеть художник, чтоб перенести эту изумительную картину на плоский холст. Тихо, по-кошачьи, чтоб не вспугнуть вдохновение, приблизился со спины и... оторопел. По картону бежали красные, зеленые, фиолетовые полосы. Они пронизывали неестественно белое ассимметричное лицо страдальца с черным кричащим ртом.

Разве нужно было ехать семь верст

И Бог, и люди

киселя хлебать, чтоб «сочинить» на живой природе композицию странного воображения?

Я сделал пару шагов в сторону, чтоб разглядеть лицо живописца, и чуть не вскрикнул: он писал, будто находясь в глубоком сне, не видя речной панорамы, далей, как и того, что творил. Руки его макали кисти в краски на палитре, клали мазки. Некоторые из них каким-то образом не нравились, и он пальцами размазывал их по незаписанному картону. Тот был грязен, липок, но живописец не видел и этого. Его взгляд был обращен к своим внутренним ощущениям, и не было вокруг выше и значительней тех ощущений.

Я понял, что передо мной один из людей «кого бог любит, того и накажет»; пациент психоневрологического диспансера, частый обитатель клинических больниц, потому что ощущения душевные, как говорят сегодня, не стабильны, в отличие от общественного развития необыкновенно подвижны, подвержены частым изменениям в опасною сторону.

В коридоре кафедры психологии и психиатрии медицинского университета несколько лет подряд была экспозиция картин, написанных больными по настоянию ученых, лечащих врачей. Как правило, это были композиции, запечатлевшие мрак, ужас, кошмар, безысходность души. Они неплохо сотворены, хотя и писаны не профессионалами, а просто людьми незаурядными, даже талантливыми. История знает десятки знаменитостей, страдавших различными психическими отклонениями. А еще больше не знает, потому что торопится Юпитер,который, по свидетельству древних греков, захотев погубить кого,«прежде лишает разума». Выбор его в восьми случаях из десяти падает на людей, расположенных к творчеству, людей ярких, с тонкой эмоциональной натурой, отзывчивых на колебания жизни, как сейсмограф отзывается на малейшее сотрясение земных пород. Они живут своим особым миром, куда не проникнуть со стороны, но, к сожалению, зависят от нас.

И тут все становятся с ног на голову. Нечем лечить, потому что нет лекарств, не на что купить в аптеке. А они необходимы каждую минуту под рукой, потому что больной, который и себе-то не рад, непредсказуем, и уже есть неслыханные раньше случаи, когда медперсонал подвергается нападениям со стороны возбужденных больных. Участились столкновения, «разборки», а попросту драки, между ними, и это тоже чревато необратимыми последствиями. По этой же причине, считает главный врач краевой клинической больницы Геннадий Васильевич Бондаренко, страдает качество лечения. Отбыв «принудку» длиной шестьдесят или девяносто дней, больной выписывается, чтоб мелькнуть в вольном мире и снова угодить в палату. Кому это выгодно? Обществу? Нет. Самая высшая наука не знает пока, что может привести психического больного в состояние раздражения, исступления,невменяемости. Один крохотный, как микроб, посторонний раздражитель - и все усилия врачей летят в тартарары, потому что усилия эти не подкрепляются медикаментами. А много ли могут купить родственники, если большинство из них оказались пенсионеры. Тоже козни Юпитера? Или стечение...

Вылазит из кожи крайздрав, чтоб хоть как-то сбуфирить жесткие удары остолбеневшей экономики, работают цепочки взаимозачетов: трусы - на часы, часы - на антидепрессанты и галопередол. В ущерб основной работе, в ущерб милосердию и качеству труда. Загляните в обеденные тарелки больных: баланда в них, какой в тюрьме не сыскать было, каша-сечка часто на воде и без масла. Неделями не бывает в меню мяса. Подорожал вдвое сахар... Что еще впереди?.. А ведь недавно психбольницы пользовались покровительством государства. Видимо, из человеческого сострадания к невинным людям.

Неужели взгляды современного общества, как взгляд того художника на берегу Оби, также направлены внутрь себя? На свои частные ощущения! Не значит ли это, что грозный Юпитер обратил свой взор на всех нас сразу? Иначе, не жили бы мы по норме - на кого Бог, на того и люди.

Юрий КОЗЛОВ, писатель.

Узелки на память

- Для растительных насадок удобней всего подходят крючки, у которых жало расположено напротив колечка. Такие крючки с коротким цевьем поступили в магазин «Скаут».
- В солнечный день пользуйтесь солнцезащитными очками. Меньше напрягается зрение и отчетливо видится поплавок.
- Не кладите удилище на песок, лучше поставьте на берегу добавочную рогульку.
- В переполненном металлическом садке рыба быстро засыпает, пользуйтесь садками из капрона, в них рыба хранится долгое время.
- Самый простой и эффективный способ привлечь под поплавки плотву: 3 горсти сырого речного песка, кусочек размоченного хлеба и горстка сырого пшена. Все перемешивается и подбрасывается малыми частями.
- Летом карповые значительно лучше реагируют на растительные насадки. Обязательно подбрасывайте часть насадки в прикорме.
- Не старайтесь расположиться на крутом берегу - трудно будет поднимать рыбу. Потратьте полчаса и оборудуйте место ближе к воде.
- Если у вас зацепился крючок, попробуйте постучать по комлю удилища. Не получилось, оборвите крючок, вытянув в прямую линию леску и удилище.
- Потрескавшееся удилище протрите тампоном, смазанным водостойким клеем, неровности уберите мелкозернистой наждачкой.
- Проскакивающий комель колена телескопического удилища протрите от грязи и пыли и обмотайте тремя витками смоченной в клее тонкой шелковой нитки.
- После рыбалки в дождь снимите с удилища нижнюю пробку и удалите влагу, просушите колена, иначе удилище вас может подвести.
- Перед рыбалкой не вытягивайте колена импортного телескопического удилища, а легким усилием выкручивайте, иначе они могут заклинить.

Снасти

Дальний заброс

Многие рыболовы, купив удилища с пропускными кольцами, ловят ими рыбу как обыкновенными удочками. Настройте правильно снасть, поставьте безынерционную катушку, и вы можете ловить рыбу вдали от берега с большой глубины. В последние годы такой способ широко распространен на гребном канале и Правой лапе в черте Барнаула. Крупные сазаны, лещи и карпы к берегу подходят редко, а на глубине, да еще с прикормом, за день удается взять до 30 крупных рыбин. Поплавок для дальнего заброса необходим скользящий с длинной антенной, т.к издали при ряби на воде довольно сложно заметить поклевку. Глубину следует вымерять тщательно, передвигая по сантиметру ограничительный узел. Когда снасть настроена, вам лишь остается ждать поклевку крупной рыбы. И еще, подсечка удилищем должна производиться значительно сильнее, чем обыкновенной удочкой при ловле с берега. С большой глубины сложно просечь рыбью губу, ведь при подсечке практически приходится выбирать угол в 90 градусов.

Тел. 26-99-33

Настоящим указом довожу до сведения представительниц прекрасного пола, что очередные «Русалочьи игры» состоятся в субботу 2 августа 1997 года. На этот раз они посвящены юбилею нашей родной газеты «Алтайская правда». Призы приготовлены. Милые рыбачки, заявки на участие в «Русалочьих играх» приносите по адресу: г.Барнаул, ул. Короленко, 105, каб.601. Подробную информацию вы можете получить по тел. 26-99-33.

Президент клуба «Рыбака и охотника». Валерий ТУНГУС.

Вызов

Разговор между поклевками

Сколько всевозможных отзывов можно услышать от рыболовов, оказавшихся на водоеме по «наводке» нашей рыбацкой рубрики. Кто говорит спасибо, что новое рыбное место вовремя указали, а кто сетует на то, что мы в прошлом году в трамвае услышали разговор между рыбаками, а в этом году сообщаем места,«где рыба не ловится». Вот так же произошло и в этот раз, когда мы отправились на вечернюю зорьку на остров Помазкина.

На мосту повстречался пожилой рыболов, и у нас, слово за слово, завязалась оживленная беседа. Про газету он говорил жестко, но с уважением, смело критиковал статьи и выпускающих рыбацкой рубрики. Мы молчали и поддакивали, что в «АП» сидят одни журналисты, а не рыболовы.

Раскинули мы удочки с новым товарищем рядом, он три, мы по одной, и стали ждать поклевок. На прикорм рыба среагировала быстрее, и дело у нас пошло споро, рыба с завидным постоянством стала отправляться в наши садки. Сосед час смотрел, затем не вытерпел и поинтересовался насадкой. Пришлось поделиться перловкой. Затем у нас состоялся такой диалог.

- Поплавок из бальсы? - Из бальсы. - Читал я о них в газете. - А крючок тройка? - Тройка. - И про крючки читал. - Наверное, и груз скользящий? - Скользящий. - И леска тонкая? - Тонкая. - Вот потому вы и ловите. - Ну, а ты, если читаешь рыбацкий клуб, почему снасть не настроил? - Да разве там рыбаки сидят, поймают в детстве двух пескарей, затем всю жизнь мемуары пишут.

В этот вечер мы поняли, что бесполезно переубеждать старого рыболова. Даже если рядом с ним будут ловить в двадцать раз больше рыбы, он все равно будет ждать поклевку на крючок десятого номера, снадетой на него одной-единственной перловкой. Кто еще на верит, что клуб охотников и рыболовов «АП» выпускают настоящие рыболовы? Давайте посоревнуемся.

Ведущие клуба Владимир ТЕЛЕЛЬКОВ И Валерий СЛОБОДЧИКОВ.

Посудачим

Применяется ли на Алтае ловля на «кораблик»?

Сергей Шубин.

Ловля на «кораблик» и «водяного змея» широко распространена на реках Бия и Чарыш. На эти снасти удачно ловят хариуса, сибирского ленка и некрупных таймешат. Весь секрет кроется в прыгающих и скользящих по воде искусственных мушках, за которыми охотится рыба. На озерах с достаточно прозрачной водой на «водяного змея» и «кораблик» с живыми кузнечиками, мухами, стрекозами попадаются плотва, лещ и даже карпы. Освоить эти снасти несложно, главное - подобрать цвет мушек.

Можно ли прикорм приготовить на несколько дней?

Владимир Бусленко.

Действительно, выезжая на водоем на несколько дней, без свежего прикорма просто не обойтись. А заготовить его просто. Возьмите жмых, обжарьте его на сковороде до появления характерного запаха и пропустите через мясорубку. На день рыбалки в стоячем водоеме вполне достаточно килограмма прикорма. Не будем пользоваться весами, а по-рыбацки объясним. На пять горстей жмыха добавьте горсть сырого пшена, две горсти молотых сухарей и, если есть возможность, горсть манки. Все перемешайте и разложите в полиэтиленовые пакеты. На рыбалку вы можете брать любое их количество. Перед ловлей замочите прикорм прямо в пакете и через 10-15 минут можете подбрасывать под поплавки.

В чем лучше транспортировать запасные лески, грузила и поплавки?

Николай Ломов.

Сейчас в моде пластиковые 1,5 л бутылки из-под напитков. Разрежьте их чуть выше середины и вставьте одна в другую. Такая капсула занимает мало места, и запасные снасти всегда под рукой. Зимой в них удобно транспортировать зимние удочки.

Чешуинки

"Договорились с другом, а он не пришел - вся рыба ваша"

Приметил Александр КУРДЮМОВ.

* * *

- Как ты сумел с похмелья столько рыбы поймать? - А я ей все время твердил, что голова болит, вот она меня и пожалела.

* * *

- Какая рыбалка тебе больше всего нравится? - Летом - зимняя, зимой - летняя.

Анекдоты от народа

Один приятель рассказывает другому:

- Ты знаешь, вчера не успел поцеловать девушку, как она стала звать на помощь милиционера.

- У меня еще хуже! Не успел я ее поцеловать, как она сразу же: «Веди в загс!»

* * *

Поезд метро резко останавливается, и пассажир преклонного возраста невольно хватается за плечо рядом стоящей дамы.

- Послушайте! - вскричала она. - А вы не могли бы ухватиться за что-нибудь другое?

- О, прошу вас: не искушайте меня! - улыбнулся старик.

* * *

- Свою дочь я воспитываю очень строго! Никаких гулянок! Пока не выйдет замуж, она должна являться не позже восьми! Я не намерена вечерами вместо нее купать и пеленать ее сынишку!

* * *

Парень привел свою любимую девушку и представляет ее матери:

- Мама, это чудесная девушка. Она умеет отлично готовить, любит печь пироги, аккуратно убирает квартиру.

- Прекрасно, сынок! А сколько она будет брать за работу в месяц?

* * *

На одном из семейных советов речь зашла о детях.

- Мне кажется, - сказал муж, - наша дочь унаследовала мой ум, мой талант и сообразительность.

Жена охотно согласилась:

- Слава Богу, мои ум, талант и сообразительность пока при мне.

* * *

- Кто была эта хорошенькая блондиночка, с которой я видел тебя вчера?

- А ты обещаешь, что не скажешь об этом моей жене?

- Конечно, обещаю.

- Так это была моя жена.

* * *

Мать рассказывает своей взрослой дочери о приключениях далекой молодости:

- Я сопротивлялась... И тогда твой отец упал на колени у моих ног!

- Кто? Я на колени? - возмутился муж, до того занимавшийся своим делом. - Да не было такого никогда!

- Извини, дорогой, - спокойно ответила супруга. - Я рассказываю нашей девочке о ее отце...

* * *

- Интересно получается, - говорит жена мужу, - я пригласила тебя, чтобы ты выпил за мое здоровье, а ты хлещешь уже пятый стакан!

- Извини, но ты так плохо выглядишь...

* * *

Члены «Клуба стойких мужчин» согласились ответить на вопросы, волнующие холостяков. Первый вопрос: «Какие женщины являются самыми верными и преданными: блондинки, брюнетки или рыжие?»

- Ответ: «Седые».

* * *

- Вы, женщины, должны всю жизнь благодарить животный мир, за счет которого вы живете, - говорит муж жене.

- Это мне не совсем понятно.

- Разъясняю. Норка, например, оставляет тебе мех для шубки, крокодил - кожу для ваших сумочек, а змея - для туфель. И всегда находится осел, который за все это платит.

* * *

Если вы любите женщину, это еще не повод, чтобы платить ей деньги. Но если вы уже заплатили, то это уже повод!

Окно в природу

Если зверь забрел в город, помогите ему

Нынешней весной молодая косуля забрела на улицу Ленинского района краевого центра. Ее, правда, отловили, но сделали это настолько непрофессионально, что животное оказалось израненным и напуганным.

Работники Ленинского РОВД сообщили об этом происшествии в краевой благотворительный фонд помощи животным. И наш барнаульский «добрый доктор Айболит» Елена Николаевна Голубева, немедленно поехала и забрала лесную красавицу. Ее подлечили, помогли восстановить силы и благополучно отвезли в лес.

А вот молодая лосиха, собиравшаяся стать матерью, зашедшая недавно в поселок Кожзавода, что на берегу Оби, так и не смогла выбраться из частокола оград и заборов. Пытаясь перепрыгнуть через высокую железную изгородь, смертельно поранилась и погибла.

Подобные случаи не единичны. Краевой департамент по охране и рациональному использованию охотничьих ресурсов обращается ко всем жителям городов и сел: в случае обнаружения в населенных пунктах диких животных сразу же сообщайте об этом в местную администрацию, милицию или работникам службы охотнадзора - егерям, охотоведам. В Барнауле еще можно позвонить в департамент охоты по телефонам: **23-07-88, 23-52-91.**

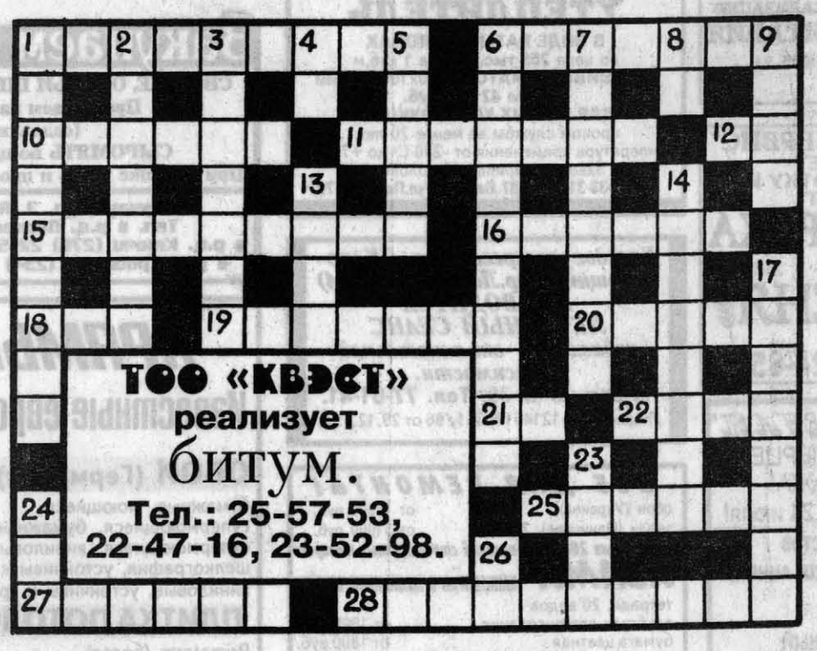

Кроссворд

По горизонтали: 1. Имя знаменитого воспитанника Аристотеля. 6. Мышечная ткань сердца. 10. Густой жирный верхний отстой молока. 11. Передовой работник социалистического производства. 12. Танцевальная фигура. 15. Измерительный прибор с ценой деления от 0,001 до 0,01 мм. 16. Полуженщина-полузмея в древнегреч. мифологии. 18. Ошибка (простореч.). 19. Сострадание, соболезнование. 20. Противник жизненных удовольствий. 21. Довод в пользу чего-либо. 22. Веревка или ремень, прикрепленные к палке и служащие для понукания животного. 25. Большая красивая бабочка. 27. Морской залив, отделенный от моря песчаной косой. 28. Крушение.

По вертикали: 1. Собрание-бал в петровские времена. 2. Глава церковно-административной территориальной единицы в христианстве. 3. Дорожный чемодан. 4. Натура. 5. Радиолокационная станция. 6. Государственный гимн Франции. 7. Подлинное произведение (в отл. от копии). 8. Местопребывание душ грешников. 9. Плотная шерстяная ткань. 13. Жемчуг, жемчужина (стар.). 14. Змея семейства удавов длиной до 9 метров. 17. Болгарская разменная монета. 23. Ледяная корка на поверхности снежного покрова. 24. Танцевальный праздник. 26. Название реки Волги у античных авторов первых веков н.э.

Ответы на кроссворд, опубликованный в предыдущей «Пятнице»

По горизонтали: 1. Питт. 5. Охра. 9. Отара. 10. Сброд. 11. Ботало. 12. Кум. 14. Романс. 16. Ильм. 17. Оман. 18. Туск. 21. Бальзак. 22. Юкон. 25. Ракушка. 27. Актриса. 28. Ероп. 29. Индикатриса. 30. «Орор». 31. Кавал. 33. Акаба. 34. Пик. 35. Сто. 36. Лунка. 40. Тавро. 45. Удел. 46. Лавриненков. 50. Гаер. 51. Коридор. 52. Наварка. 53. Аден. 54. Тройник. 56. Руан. 57. Уачо. 59. Альт. 62. Тиртей. 63. Арк. 64. Родина. 65. Донос. 66. Бакен. 67. Уран. 68. Тана.

По вертикали: 1. Поти. 2. Италики. 3. Таль. 4. Тромб. 5. Оброк. 6. Хром. 7. Ромашка. 8. Адан. 11. Бесков. 12. Колок. 13. Мазут. 15. Секира. 18. Трек. 19. Уаран. 20. Купа. 22. Юрок. 23. Особа. 24. Нара. 26. Антиквар. 27. Асунсьон. 32. Лапа. 33. Азот. 36. Лука. 37. Удод. 38. Нерест. 39. Клин. 41. Агар. 42. Варуна. 43. Река. 44. Оран. 46. Локатор. 47. Икона. 48. Ерник. 49. Вальден. 54. Тойон. 55. Карат. 57. Урду. 58. Чена. 60. Лока. 61. Тина.

В конце номера

Рис. А. МАРКЕЛОВА.

УЧРЕДИТЕЛИ:
краевое Законодательное собрание, администрация Алтайского края и трудовой коллектив редакции

АЛТАЙСКАЯ ПРАВДА

Главный редактор А.А.ХАРЫБИН.

Редакционная коллегия:
А.С.АСТАПОВ, Л.Н.ИЗВЕКОВА, О.П. ЛОГИНОВ, И.Н.МИКУРОВ, В.А.СИНОЛИЦ (ответственный секретарь), А.М.ТЕЛИЦЫН (зам.главного редактора), Г.В. ХАБАРОВ (директор компьютерно-издательского центра), О.Н.ШЕВЧУК (зам. главного редактора).

АДРЕС РЕДАКЦИИ:
656049, г.Барнаул, ул.Короленко, 105.
Телефон для справок по редакции: 23-33-69.
Факс: 23-44-30. Телефон по рекламе: 23-34-78.
Наш расчетный счет:
КБ «НЭПП-Банк» г. Барнаул
р/с 000609501 БИК 040173751 к/с 700161751 ИНН 2225003653

Редакция может публиковать статьи в порядке обсуждения, не разделяя точку зрения автора. За содержание рекламных материалов ответственность несут рекламодатели. Авторы опубликованных материалов несут полную ответственность за точность приведенных фактов, цитат, экономико-статистических данных, собственных имен, географических названий и прочих сведений. Письма, рукописи, фотоснимки, рисунки не рецензируются и не возвращаются.

ТЕЛЕФОНЫ СОБСТВЕННЫХ КОРРЕСПОНДЕНТОВ «АЛТАЙСКОЙ ПРАВДЫ»

РУБЦОВСК -	Г.Г.Русанов	- (8-257) 3-14-91;
	Л.Н.Стрижкин	- (8-257) 2-64-48;
ПОСПЕЛИХА -	Ю.С.Савельев	- (8-256) 22-2-92;
КУЛУНДА -	Н.И.Гуртенко	- (8-266) 22-4-63;
КАМЕНЬ-НА-ОБИ -	И.Н.Микуров	- (8-214) 2-17-58;
СМОЛЕНСКОЕ -	А.А.Гомзяков	- (8-236) 21-1-06;
ЗАРИНСК -	Н.А.Смурякова	- (8-295) 4-14-53;
ТАЛЬМЕНКА -	Б.К.Рождественский	- (8-291) 2-76-93;
БИЙСК -	Л.М.Хвостенко	- (8-242) 22-78-78;
ЯРОВОЕ-	К.К.Сомов	- (8-268) 4-32-55;
КРАСНОГОРСКОЕ-	Н.С.Баланчук	-(8-235) 21-5-70.

Газета зарегистрирована Омской региональной инспекцией по защите свободы печати и массовой информации. Регистрационное свидетельство №41

ГАЗЕТА НАБРАНА И СВЕРСТАНА В КОМПЬЮТЕРНОМ ЦЕНТРЕ РЕДАКЦИИ

АП

Сдано в печать - в 15.00
Выход по графику - 17.30.
Индекс 50300.
ТИРАЖ 111.274 экз.

Газета выходит во вторник, среду, четверг, пятницу, субботу.

Отпечатана в ГИПП«Алтай».